Diário da Manhã

ANO XVIII - Nº 3815 http://www.dm.com.br | Goiânia, quinta-feira, 12 de março de 1998 | R$ 0,70

Fraudes contra a Prefeitura

A Procuradoria Geral do Município de Goiânia identificou fraudes relacionadas ao pagamento do IPTU, DUAM e Taxa de Licença para Funcionamento. Segundo o procurador Jaime Máximo, foram abertos processos que deverão ser encaminhados à Delegacia Estadual dos Crimes Contra a Fazenda Pública. Ainda segundo o procurador, as irregularidades foram apuradas de 1994 a 1996. **Local, página 5**

Aprovada em 2º turno a Reforma Administrativa

1 COM A APROVAÇÃO, MAIOR VITÓRIA DE FHC NO CONGRESSO, O SERVIDOR PÚBLICO PERDE DE VEZ A ESTABILIDADE

2 FUNCIONÁRIOS NÃO PODEM GANHAR SALÁRIO ACIMA DE R$ 12.720,00 PAGO A UM MINISTRO DO STF **PÁGINA 3**

Líder goiano do MST preso no Pará

A Polícia Federal do Pará prendeu ontem o líder do Movimento dos Sem-Terra, Valdivino Eterno Cardoso, condenado pela Justiça goiana a dois anos de prisão. Ele deve ser trazido hoje para Goiás para cumprir a pena. **Página 2**

Nilo Bueno



Fernandão (C), destaque do Goiás na goleada sobre a Jataiense, comemora um de seus dois gols

GOLEADA NA SERRINHA

O Goiás goleou a Jataiense por 4 a 1 ontem na Serrinha. Com o resultado, a equipe esmeraldina disparou na liderança do Campeonato Goiano com 28 pontos ganhos e praticamente garantiu o título de campeão do primeiro turno. Fernandão, autor de dois gols, foi o destaque do jogo. O meia Josué, com um golaço da intermediária, abriu o caminho para a goleada. **Esporte, página 2**

Maguito confirma candidatura ao Senado

O governador Maguito Vilela admitiu ontem que vai mesmo disputar uma vaga ao Senado. A declaração foi feita na cidade de Uruaçu, região norte do Estado. Para confirmar realmente sua intenção em tal disputa, Maguito disse que no momento essa candidatura toma corpo. "Hoje já estou a um passo a mais para me candidatar realmente ao Senado. É uma candidatura mais natural", observou o governador, lembrando que, em toda a sua vida pública, nunca repetiu um mandato. **Página 5**

J. Barbosa



A professora Janaide, hoje com 178 quilos, vai perder cerca de 90% do estômago

Gorda vai grampear estômago

A professora Janaide de Souza, 35 anos e 178 quilos, deverá ser a primeira pessoa a se submeter à técnica de Capella em Goiás. A técnica, utilizada no Hospital das Clínicas da USP, consiste em reduzir o tamanho do estômago em 90%, através de grampeamento do órgão, e é a única cura para a obesidade mórbida. A empresária Lúcia de Castro, 41, foi operada pela equipe paulista há sete meses e perdeu quase 80 quilos. **Local, página 4**

Mario Al Rabeh



Morando com Sarandah, Maria Lúcia não pensa em perder a guarda do filho

Casal de lésbicas quer criar o filho

Viver com alguém do mesmo sexo numa sociedade onde a moral judaico-cristã dita as regras é mais que um desafio. Pelo menos esta é a opinião de Sarandah Villas Boas e Maria Lúcia Pereira que, juntas, vêm enfrentando barreiras de todos os tipos. Inclusive a de poder provar que podem criar uma criança sem afetá-la com a opção sexual que fizeram e assumiram. **Local, página 6**

ClassiServiço



CONHEÇA OS CARROS DO FUTURO

As atrações do Salão de Genebra, na Suíça, não ficam restritas apenas aos lançamentos mundiais da indústria automotiva. Quem está fazendo sucesso junto ao público são os chamados carros-conceito, os concept-cars. O *ClassiServiço Veículos* de hoje mostra as principais novidades preparadas pelos mais famosos designers do mundo. Entre os destaques estão o Pronto Cruizer e o Rinspeed E-Go Rocket.

DANIEL ANTÔNIO

'POLÍCIA NEGOCIA O CRIME'

Em entrevista ao *DM*, o vereador Daniel Antônio disse que a polícia goiana negocia o crime em vez de combatê-lo. Ele se mostrou indignado com o assassinato do vice-prefeito de Anicuns, Paulo Britto. Daniel disse que Goiás sabe que a morte de Britto foi encomendada por Chico Buzina. **Local, página 7**

QUANDO DEUS É MULHER

Mulheres dizem que o machismo dominou as religiões, escondendo o rosto materno de Deus. De acordo com as estudiosas de religião, desde o Gênesis, Ele sempre se revelou feminino. Até mesmo o professor Adrés Torres Queiruga, que vive em Santiago de Compostela, afirma que foram as situações culturais que sacralizaram a imagem masculina de Deus. **DMRevista**

ARTIGOS

Jávier Godinho
Geraldo, o médium de Deuslândia
DMRevista

José Luiz Bittencourt
O direito adquirido
Local, página 2

Djalma Araújo
As mãos de FHC e o desemprego
Página 6

Edemundo Dias de Oliveira Filho
A crise da polícia e a crise da política
Local, página 7

Hélio Moreira
O eleitorado jovem está com a palavra, com o voto e com a mudança
Página 7

Zero hora

Editorial

Torcedor do jacaré

Normalmente, o governo adota medidas na tentativa de solucionar problemas gerais provocados por diferentes fatores. No caso do desemprego no Brasil, ele se assusta, agora, com um problema gravíssimo que, se não provocou, agravou enormemente nos últimos três anos.

As empresas nacionais, médias, pequenas e micro, até mesmo as grandes, passam por dificuldades sem precedentes. A globalização, imposta abruptamente, já provocou e está causando a decadência e a extinção de milhares de empreendimentos produtivos. A importação escancarada traz do estrangeiro uma infinidade de produtos que deixamos de fabricar dentro de nossas fronteiras. Ao serem adquiridos no estrangeiro, o governo brasileiro está abrindo lá fora novas empresas e lá fora gerando novos empregos. Enquanto isso, aqui dentro, o mercado de trabalho encolhe, dia a dia, e a legião dos desempregados se expande continuamente, a ponto de já se estimar, para São Paulo, a existência de 1,4 milhão de trabalhadores em desesperada busca de emprego.

A importação irracional, por sua vez, engorda, mês a mês, nosso déficit comercial, comportando nosso País como um perdulário, que gasta mais do que ganha e, para se manter, vende seus bens, como acontece com a privatização das estatais.

É nesse contexto preocupante que o governo federal, assustado, ensaia mais uma tentativa de ampliar um mercado de trabalho que está murchando.

O presidente Fernando Henrique Cardoso, convicto de que o desemprego provocará irreversíveis estragos na sua campanha para a reeleição, vai se reunir, amanhã, com seu ministério, esperando um milagre. Ele quer que a sociedade, como um todo, se engaje no novo movimento oficial engatilhado.

Para ele, o volume de ações governamentais em programas até agora inócuos de criação de empregos é "gigantesco, sem precedentes". O Palácio do Planalto lamenta que o crescimento da taxa de desemprego de janeiro — para 7,25% — "é uma situação que merece atenção e requer uma ação do governo".

Na terça-feira, FHC já cobrou dos ministros mobilização total nesse sentido. Amanhã, seus auxiliares diretos lhe responderão com uma avaliação do andamento dos projetos de investimento e geração de pontos de serviço, financiando, sobretudo, pequenas e microempresas.

Reconhece-se, oficialmente, que, sozinho, o governo federal seguirá colhendo insucessos. Quem poderia ajudá-lo seriam os empresários, que se proclamam com a corda no pescoço. É esperar para ver. Por enquanto, a sensação é de que temos torcido para o jacaré em luta contra o Tarzan do desemprego.

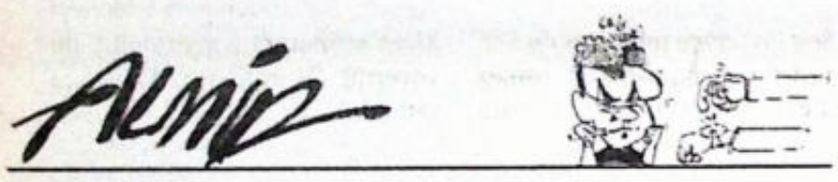



Folclore

O regime militar já no crepúsculo, cada vez perdendo mais força, todo dia surgiam histórias novas sobre os governantes em ocaso. O SNI não mandava mais, a censura acabara. Nas ruas, nas esquinas, na porta do Café Central, havia sempre alguém contando "a última" do presidente João Batista Figueiredo ou do governador Ary Valadão. Às vezes, dos dois juntos.

Por exemplo: o governador de Goiás foi a Brasília em busca de recursos para o Estado. João Figueiredo os negou, alegando que tinha obras demais em andamento, que precisava concluí-las antes de passar o Palácio do Planalto a um civil, que seria Tancredo Neves e acabou sendo José Sarney.

Para mostrar que era verdade, o presidente levou, de carro, o chefe do Executivo goiano para um passeio pelas ruas, praças e diferentes setores da Capital da República. Apontou aqui e ali, chamou a atenção para o prédio que estava sendo erguido e para o canteiro de obras que estava sendo formado.

Lá pelas tantas, Ary lhe comunicou sua descoberta, travando com Figueiredo o seguinte diálogo:

— O senhor criou mais uma estatal...

— Não compreendi. De qual empresa está falando?

— Da Emobrás.

— Emobrás? Onde é que o senhor viu isso?

Ary lhe mostrou diversas placas, onde estava escrito:

"Em obras". (J.G.)

Advogado quer impedi cassação de Sérgio Nay

A defesa de Naya pediu ainda à CCJ da Câmara um desagravo ao deputa

BRASÍLIA — A defesa do deputado Sérgio Naya (sem partido-MG) no processo de cassação do mandato pediu à Comissão de Constituição e Justiça (CCJ) não só o arquivamento da ação e a improcedência das argumentações de que ele feriu o decoro parlamentar, mas também um desagravo ao parlamentar, que está sendo processado. Daniel Azevedo, defensor de Naya, pediu ainda à CCJ que aceite as solicitações de provas periciais, testemunhais e documentais, sempre que Naya quiser. O parlamentar foi convidado a depor hoje na CCJ.

Segundo Azevedo, a fita exibida pelo "Fantástico", na qual Naya confessa que falsificou a assinatura do governador de Minas Gerais, apoderou-se de uma draga de cerca de US$ 1 milhão e contrabandeou aparelhos de hemodiálise, não mostra a verdade. "Os trechos foram pinçados e não mostram de forma alguma o que ocorreu", disse o advogado de Naya. As declarações do deputado, segundo o defensor, foram feitas em momentos de muita informalidade. Trata-se de uma repetição de argumentos usados pelo próprio Naya.

O deputado também agiu ontem. Fez chegar ao gabinete de todos os integrantes da CCJ da Câmara outra peça de defesa: o discurso que pretendia pronunciar na semana passada, mas desistiu na última hora. Como o advogado, Naya afirma nas seis páginas do frustrado discurso, que a fita na qual aparece confessando ter falsificado a assinatura do governador de Minas Gerais, exibida pelo "Fantástico", teve conversas pinçadas fora do contexto da reunião com os vereadores de Três Pontas (MG).

Naya enumerou ponto por ponto as acusações que pesam sobre ele, desde a baixa qualidade do material com que foi construído o Edifício Palace 2 — que desabou parcialmente, na madrugada do Carnaval e foi implodido depois — até a transferência de uma draga, de um município para outro. Na fita mostrada pelo "Fantástico", ele afirmou que não roubou, mas se apoderou de uma draga de quase US$ 1 milhão. Disse também que tinha facilidades em fazer contrabando de aparelhos de hemodiálise e que usava material de segunda mão em obras.

Na explicação aos deputados, Naya disse que a draga foi transferida de Três Pontas para Leopoldina, mas ficou ociosa por lá. Então, segundo ele, promoveu a mudança da máquina para Itanhandu e, "graças a isto, foi feito um trabalho de drenagem, eliminando as enchentes que assolavam a região". Concluído o trabalho, segundo Naya, o equipamento foi devolvido ao Departamento Nacional de Obras Contra as Secas (Dnocs). "Não falsifiquei documento algum", afirmou Naya. "As expressões por mim pronunciadas foram em ambiente de grande descontração, em tom de brincadeira, em tom de provocação a velhos companheiros."

Quanto aos aparelhos de hemodiálise que teriam sido contrabandeados, Naya disse que adiquiriu sete deles, para os municípios de Muriaé, Itanhandu, Nanuque, Passa Quatro, Boa Esperança, Almenara e Bambuí. Segundo o deputado, o primeiro deles foi obtido em importação direta e os outros [illegible]. Sobre o material de seg[illegible] Naya afirmou que com[illegible] mente, vasos sanitários [illegible] quenos defeitos, "aqu[illegible] chama ponta de estoque" [illegible] a pessoas carentes.

Sobre a baixa qua[illegible] material usado no Pala[illegible] disse que a imagem de [illegible] porções se esfarelando [illegible] rem à estrutura do edifíc[illegible] contrapiso. "Fosse esse [illegible] da estrutura do prédio, [illegible] ele não teria se mantid[illegible] durante vários anos", c[illegible] Naya. Ele procurou dir[illegible] putados que é vítima d[illegible] campanha jornalística j[illegible] neste País contra um par[illegible]

Dida Sampaio/AE



Daniel Azevedo entregou ontem a defesa de Naya ao presidente da CCJ, Nelson Otoch, e ao relator Marcon[illegible]

Governo desiste de demitir 33 mil servidores não-estáveis

BRASÍLIA — O governo admitiu ontem que não vai mais demitir os 33 mil servidores não-estáveis — pelo menos neste ano eleitoral. Até então não havia uma informação oficial de que o Palácio do Planalto desistira da demissão dos não-estáveis, prevista no pacote de medidas baixado em novembro para conter a crise nas bolsas. O porta-voz da Presidência da República, embaixador Sérgio Amaral, confirmou ontem que o levantamento do Ministério da Administração concluiu que não valeria a pena demitir servidor para se ter uma economia tão pequena.

"Seria uma quantidade mínima, que não valeria à pena", afirmou o embaixador. Inicialmente, a economia que o governo alcançaria com a demissão de 33 mil não-estáveis no primeiro ano estava avaliada em R$ 36 milhões, já que teria de gastar R$ 321 milhões com indenizações. A partir de 1999, a economia na folha de pagamento seria de R$ 357 milhões anuais.

A demissão dos não-estáveis estava sendo tratada pelo governo com muita reserva. Desde dezembro, o Palácio do Planalto avaliava se a demissão em massa de servidores públicos, num quadro crescente de desemprego e justamente no ano em que o presidente Fernando Henrique Cardoso disputa a reeleição, seria uma decisão correta de governo. Um recadastramento de todos os servidores públicos federais foi feito em janeiro para o governo ter um mapa detalhado de quantos são e onde estão todos os seus servidores não-estáveis.

O governo não tinha noção exata de seus funcionários sem estabilidade. No final do ano passado, descobriu-se que um erro nos cadastros apresentava um número total de 55 mil funcinários não-estáveis, enquanto o número real era de 59 mil.

Arquivo/AE



Sérgio Amaral: "A economia com as demissões não valeria a pena"

Líder sem-terra condenado em Goiânia é pres[illegible] PA por estelion[illegible]

BELÉM — A Polícia [illegible] Pará prendeu ontem [illegible] Movimento dos Trabalha[illegible] Terra do Norte (MTSN) [illegible] Eterno Cardoso, o "Téo", [illegible] pela Justiça de Goiânia [illegible] anos de prisão por [illegible] ordem foi expedida pel[illegible] Vara Criminal, Jair Xavier [illegible] protesto pela prisão, 200 [illegible] ameaçaram ontem [illegible] queimar a delegacia de [illegible] Paragominas se Cardoso [illegible] solto. Soldados da Polí[illegible] dispersaram os manifes[illegible] sem-terra foi levado para [illegible]

De acordo com o dele[illegible] José Ferreira Sales, o m[illegible] prisão deveria ter sido cu[illegible] 97, mas Cardoso não foi [illegible] pelos oficiais de Justiça [illegible] líder sem-terra há alg[illegible] processos, por agressão [illegible] venda ilegal de madeira [illegible] florestal da fazenda Caip[illegible]

Cardoso será leva[illegible] Goiânia, onde cumprirá [illegible] delegado da PF disse que [illegible] federais estão em Paraga[illegible] evitar a extração ilegal e [illegible] madeira da fazenda Caip[illegible]

Resumidas

Medicina poder ser incluída no provão

BRASÍLIA — O ministro da Educação, Paulo Renato quer incluir os cursos de Medicina e Enfermagem no Exame Nacional de Cursos, o provão do ano que vem. Ontem, o presidente da Comissão Interinstitucional de Avaliação do Ensino Médico, Antônio Rafael da Silva, discutiu com o ministro a qualidade dos cursos. Segundo ele, a avaliação feita pela Cinaem revelou a existência de "inúmeros problemas" nas escolas médicas, principalmente em razão da falta de recursos humanos suficientes para garantir o envolvimento do professor em atividades de laboratório.

Jornalista é morto a tiros em RO

PORTO VELHO — O jornalista José Carlos Mesquita, de 39 anos, foi assassinado na noite de anteontem com três tiros, em frente à sede da TV Ouro Verde (filiada a CNT), em Ouro Preto D'Oeste (RO). Mesquita era proprietário da emissora e apresentava, desde 1993, o programa Espaço Aberto. Levado ao ar sempre aos domingos, das 12 horas às 14 horas, o Espaço Aberto era um programa de denúncias. Segundo testemunhas, o jornalista foi abordado por três homens desconhecidos, que antes se encontravam sentados na calçada do estúdio de tevê.

Tim Maia continua em estado grave

RIO — Permanece grave e inalterado o estado de saúde do cantor Tim Maia, internado no Hospital Universitário Antônio Pedro, em Niterói, informou boletim médico divulgado ontem às 17 horas. Maia está internado na unidade coronariana desde domingo. "O paciente Sebastião Rodrigues Maia, de 55 anos, encontra-se no terceiro dia de internação na unidade coronariana. O paciente mantém quadro clínico grave, não havendo intercorrências nas últimas horas. Ele continua sob respiração assistida e suporte hemodinâmico (medicação para equilibrar a diurese e a pressão)".

Terra treme em cinco cidades do

CUIABÁ — Um forte [illegible] terra, que atingiu 5,2 [illegible] escala Richter, assustou [illegible] tem, às 19h38, a popu[illegible] cinco municípios da reg[illegible] do Estado de Mato Grosso. [illegible] segundo tremor regist[illegible] região este ano. O último [illegible] dia 16 de fevereiro, atin[illegible] graus. Nos municípios mai[illegible] dos — Juara, Novo Ho[illegible] Tabaporã, Juína e Sinop [illegible] drontados, os moradores [illegible] para as ruas. Eles compar[illegible] tremor ao barulho de um [illegible] grande porte. O tremor foi [illegible] também em Cuiabá.

Linha direta com a Editoria: 267-1054 E-mail: nacional@dm.com.br

RMA ADMINISTRATIVA

Estabilidade chega ao fim

mas medidas, como os critérios para avaliação do desempenho dos servidores públicos, ainda serão definidas por projeto de lei

ASÍLIA — O governo con-idou ontem a sua maior tória no Congresso, com a ação final no Senado da s três grandes reformas s há quase três anos. A dministrativa foi aprova-nadores com 56 votos a contrários e uma O presidente Fernando Cardoso parabenizou o e do Senado, Antonio galhães (PFL-BA), por o que saiu o resultado. to é importante para o o presidente ao senador. so cumpriu mais uma seu papel para o desen-do País". A ligação para do Planalto foi feita pelo verno, senador Élcio -ES).

Carlos Magalhães previu cio final ficará pronta da dentro de dez dias. começam a contar os de prazo para promul-menda constitucional. modificações, a pro-ece um teto salarial idores públicos no valor à maior remuneração nistro do Supremo Federal (STF), que hoje é 20,00.

Romero Jucá (PFL-RR) que a adoção obrigatória meça com a promulgação Outras medidas, como de avaliação do desem-servidores públicos, o definidas por projetos o governo deve enviar ao ainda este ano. É a fase mentação da reforma.

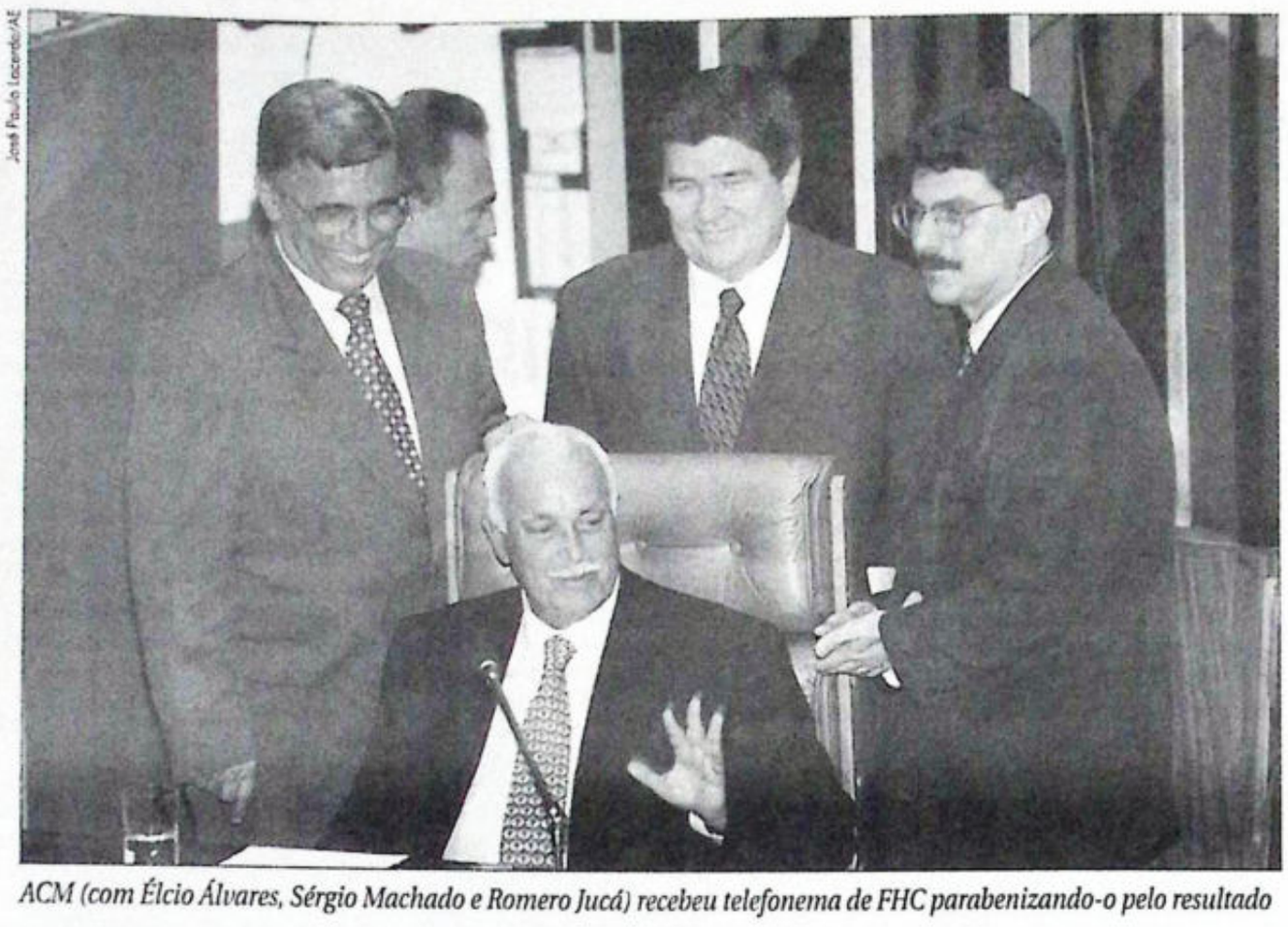

José Paulo Lacerda/AE

ACM (com Élcio Álvares, Sérgio Machado e Romero Jucá) recebeu telefonema de FHC parabenizando-o pelo resultado

Magalhães disse que os projetos serão votados ainda este ano, se o governo conseguir encaminhá-los em tempo hábil.

Ainda não há prazo para votação final das duas outras reformas do Executivo. A reforma da Previdência depende ainda da votação de destaques apresentados no primeiro turno. E somente agora a equipe econômica começa a se mexer para movimentar a reforma tributária. O senador Ronaldo Cunha Lima (PMDB-PB) se absteve de votar a reforma no primeiro e segundo turnos. Ele atribuiu sua reação à rejeição de destaque que apresentou contra o dispositivo que determina a avaliação do desempenho do servidor.

O placar favorável à proposta foi menor agora do que no primeiro turno, quando obteve 59 votos sim. Faltaram os votos dos senadores Humberto Lucena (PMDB-PB), afastado por estar doente, José Sarney (PMDB-AP), que se encontra no Amapá, e Ney Suassuna (PMDB-PB), que saiu no meio da sessão para não perder o vôo para Paraíba, onde tinha assuntos "urgentes para resolver".

Os votos também diminuíram no segundo turno, de 18 para 16, com a ausência dos senadores Ernandes Amorim (PPB-RO) e Roberto Freire (PPS-PE). Também nessa última votação, dois senadores aliados ao Palácio do Planalto, Odacir Soares (PTB-RO) e José Bianco (PFL-RO) votaram contra a reforma para não contrariar o eleitorado do Estado, formado na sua maioria por servidores públicos.

Novo ministério pode ser anunciado este mês

BRASÍLIA — A nova equipe ministerial do presidente Fernando Henrique Cardoso poderá ser anunciada no fim do mês, conforme sinalizou o porta-voz do Palácio do Planalto, embaixador Sérgio Amaral.

Mesmo que os ministros, a exemplo do secretário de Desenvolvimento Regionais, Fernando Catão, deixem os seus cargos antes do prazo final de desincompatibilização, Fernando Henrique definirá este assunto de uma só vez. Até lá, todos permanecem em seus postos.

Sérgio Amaral não quis confirmar a extinção do cargo de ministro de Assuntos Políticos, hoje ocupado por Luiz Carlos Santos, do PFL. Quando Santos pediu demissão, Fernando Henrique pediu que continuasse no cargo até que definisse a questão. O assunto se arrastou por meses seguidos e, agora, o presidente não quer mais confirmar a extinção do cargo e avisa que o assunto será tratado em conjunto com a reforma ministerial.

Sobre as denúncias de que o ministro da Justiça, Íris Rezende, estaria utilizando o Ministério para fazer campanha, o porta-voz afirmou que a pergunta deveria ser dirigida ao ex-governador goiano. "O presidente não vai se transformar em comentarista político", declarou Amaral, ressaltando que o ministro Íris é um líder político, tem personalidade própria e deverá responder aos seus atos perante à Justiça Eleitoral.

Servidores civis não terão reajuste de 28%

BRASÍLIA — Por apenas um voto de vantagem, o Supremo Tribunal Federal (STF) reconheceu que o governo não terá de pagar, de forma linear, a todos os seus servidores civis, o reajuste de 28,86% pago aos militares em janeiro de 1993. A decisão, aprovada por seis votos contra cinco, é restrita a uma ação, mas formará jurisprudência para as centenas de outras ações que estão tramitando em diferentes instâncias da Justiça pedindo o pagamento deste reajuste.

Seis dos cinco ministros do STF, inclusive o ex-ministro da Justiça de Fernando Henrique, Nelson Jobim, entenderam que o governo tem direito de descontar, dos 28,86%, os reajustes salariais concedidos até hoje. Pelos cálculos do Palácio do Planalto, cerca de 12 mil servidores terão direito ao reajuste. Antes desta decisão, a maioria dos 540 mil servidores estava pleiteando o porcentual na Justiça.

"Nós perdemos a ação, mas ganhamos a tese", afirmou um jurista do Planalto. "O Supremo reconheceu o direito dos que não tinham sido contemplados com o reajuste de 28,86%, mas entendeu que os reajustes concedidos após 1993 devem ser descontados do total." Em fevereiro do ano passado, o governo foi derrotado em decisão do Supremo que, ao julgar uma ação de 11 servidores públicos, decidiu que os 28,86% deveriam ser pagos aos servidores civis em respeito ao princípio da isonomia salarial previsto na Constituição Federal.

Para tentar evitar uma avalanche de ações de servidores pleiteando o mesmo direito, a Advocacia Geral da União apresentou um recurso ao Supremo mostrando que o governo Federal já havia concedido diversos reajustes salariais aos civis, após janeiro de 1993. O recurso pedia o desconto destes reajustes no percentual de 28,86%. O principal trunfo apresentado foi o reenquadramento de carreiras, feito pelo Ministério da Administração em 1994, quando a maioria dos servidores civis teria recebido reajustes superiores ao concedidos em 1993 aos militares.

Os ministros Jobim, Ilmar Galvão, Carlos Velloso, Octávio Gallotti, Sydney Sanches e Moreira Alves aceitaram o argumento do governo. Os ministros Maurício Corrêa, Marco Aurélio Mello, Sepulveda Pertence, Neri da Silveira e o presidente do STF, Celso de Mello, votaram contra o governo. O ministro da Administração, Luiz Carlos Bresser Pereira, comemorou o resultado. "Foi uma decisão muito importante do Supremo e o impacto financeiro sobre o Tesouro será bem menor."

Bresser não sabe ainda quanto custará ao Tesouro o pagamento do reajuste aos servidores que não foram contemplados com os 28,86%. Os pagamentos terão de ser analisados caso a caso. Bresser ligou ontem para Fernando Henrique, logo depois da aprovação da Reforma Administrativa no Senado e também comemorou a vitória no Supremo.

Os poucos servidores públicos que compareceram ao julgamento, queimaram bandeiras perto da estatua da Justiça que fica em frente ao Supremo. "Depois que o governo mandou Jobim para o Supremo, acabou a independência do Judiciário", criticou o secretário-geral do Sindicato dos Servidores Públicos, Luís Bicalho, que está verificando se é possível algum recurso jurídico contra esta decisão.

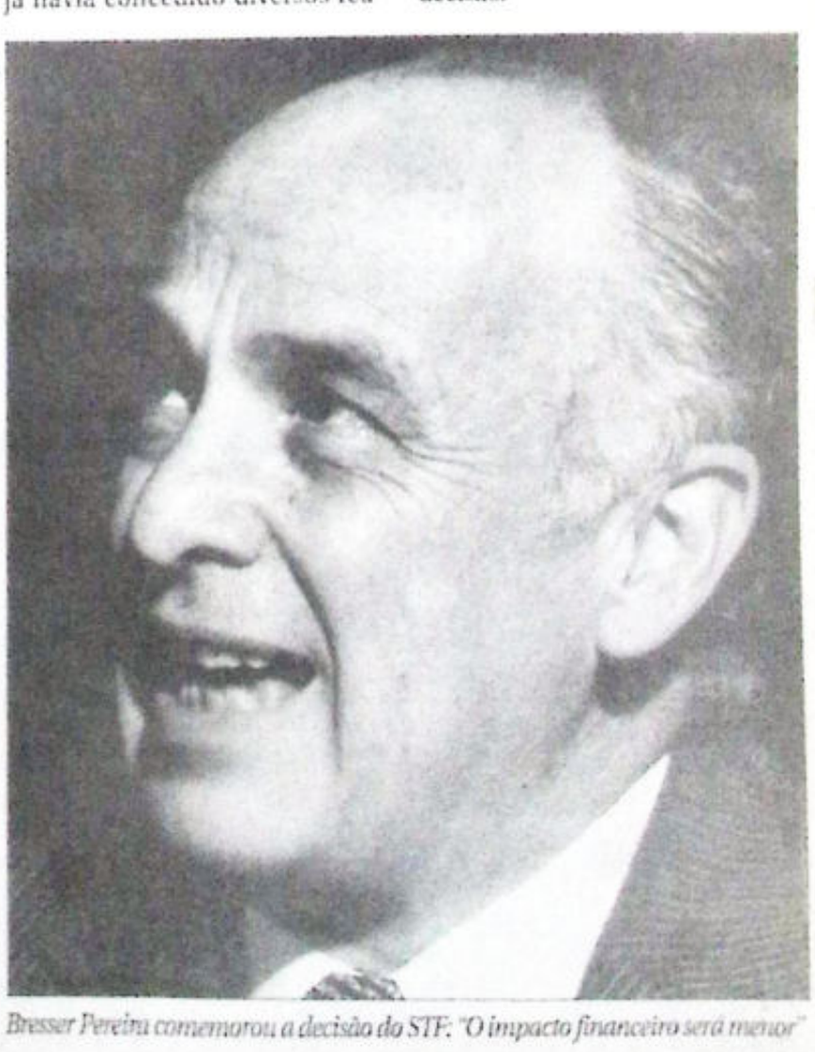

Arquivo

Bresser Pereira comemorou a decisão do STF: "O impacto financeiro será menor"

uadrilha rouba seis carretas em SP

AULO — O mais ousado caminhões de cargas nas que cortam a Grande São seis horas, deixou 11 feitas reféns durante a um prejuízo de R$ O crime foi praticado quadrilha integrada por 15 Segundo as vítimas, estavam armados com tomáticas e metralhado-adrões fugiram com seis abarrotados de televi-abandonaram o sétimo a carga, porque ele defeito mecânico.

carretas prestavam empresa Sax Distri-lamento de Trans-Bernardo do Campo, acordo com infor-presa, os veículos tin-dez dias de Manaus, a. Depois de quatro em de balsa pelo Rio (num total de mil e mais 3 mil quilôme-da, durante cinco dias, ontem ao Estado do

, o comboio parou da Polícia Rodoviária na Rodovia dos , na região de Jundiaí, São Paulo. Na saída do agem obrigatória teve da quadrilha. Segundo vítimas à polícia, dois giram num Tempra ceptaram o Fiat Mille am dois seguranças, os da escolta das car-pra havia sido roubado e o proprietário era efém pelos acusados. ncosta!", ordenou um



Edu Garcia/AE

O assalto começou próximo a uma balança da Polícia Rodoviária, em Jundiaí

dos ladrões, apontando uma metralhadora para os seguranças. "É um assalto!", avisou.

O Fiat Mille vinha atrás dos caminhões. Os dois seguranças, Júlio César da Silva e Leônidas Francisco da Silva, pararam o carro. Foram dominados e desarmados. Os motoristas das carretas não perceberam a ação.

Os ladrões, então, assumiram a direção do Fiat e continuaram a viagem, acompanhando os caminhões de carga pela Rodovia dos Bandeirantes, em direção à capital. Segundo a polícia, o Tempra e seu dono foram deixados no local do ataque. O proprietário do carro estava amarrado.

No km 19 da rodovia, nas imediações do bairro de Perus, zona oeste da capital, o Fiat ultrapassou o comboio e ordenou que os caminhões parassem. Um dos caminhões, o segundo do comboio, era dirigido por José Silvio Massolene Orveney, de 38 anos. Ele contou ao delegado Marco Antônio de Paula Santos, da Divisão de Investigações Sobre Furtos e Roubos de Veículos de Cargas (Divecar), responsável pela apuração do caso, que quase chegou a bater o caminhão no que ia à frente. "O motorista que seguia no carro da frente parou de repente e quase provoca um acidente com o meu carro", declarou.

Coronhada

Logo depois da parada, segundo Orveney, um homem desceu do Fiat. Estava de bermuda e colete. O motorista pensou que fosse um segurança e brincou: "Nós nem terminamos a viagem e você já está de bermuda", disse. Como resposta, recebeu uma coronhada de revólver no rosto.

No mesmo instante, o resto da quadrilha chegou num Opala e numa perua Kombi. Os assaltantes estavam fortemente armados. Além dos sete motoristas, uma mulher viajava numa das carretas. Todos foram retirados dos caminhões e obrigados a ocupar o banco traseiro do Opala.

De acordo com os depoimentos das vítimas, que não quiseram dar entrevistas, os integrantes do bando dividiram-se, assumiram a direção das carretas e seguiram viagem. Os reféns permaneceram durante seis horas com dois dos assaltantes.

Defeito

Na hora da saída, um dos caminhões, o Mercedes-Benz branco, de placas BXC-5290, de São Paulo, apresentou um defeito no cavalo mecânico. Os ladrões abandonaram o veículo com a carga e foram embora. O Fiat também foi abandonado no local.

Com as vítimas amontoadas no banco traseiro do Opala, dois ladrões seguiram para o centro de São Paulo. Rodaram durante algum tempo e depois libertaram um dos motoristas no Parque Dom Pedro II. Depois, eles prosseguiram viagem pela Avenida do Estado em direção ao bairro do Ipiranga. Na Avenida Ricardo Jafet, eles soltaram o restante dos reféns. A libertação ocorreu às 4h40 de hoje.

As vítimas registraram queixa no 2 DP de São Bernardo do Campo, por ser o município onde está instalada a transportadora. No começo da tarde, uma das carretas foi encontrada sem carga na Marginal do Tietê, perto da Ponte de Vila Guilherme, na zona leste. Os demais veículos foram localizados à noite, num galpão, no Ipiranga.

SO PENAL

aus construtores poderão ser punidos

A — Os últimos episó-vendo mutuários e as as Encol e Sersan fize-ue a comissão especial da modificações no nal incluísse três novos a legislação. O desvio de dinheiro, materiais e ens de construções por adores, construtores ou proprietários de imobi-erá passar a ser crime, variando entre um e quatro anos de reclusão, se a proposta for aprovada no Congresso.

As propostas deverão ser transformadas em projeto de lei que o governo pretende enviar ainda este mês ao Congresso Nacional. Além de proteger o consumidor contra os maus construtores, o Código Penal poderá ter artigos combatendo a propaganda enganosa de imobiliárias, condomínios e loteamentos irregulares. "Há uma série de incorporações imobiliárias que são usadas com a única intenção de enganar os incautos", assegura o jurista Damásio de Jesus, um dos integrantes da comissão.

Se o artigo 375 do Código Penal já estivesse em vigor, o proprietário da Encol, Pedro Paulo de Souza, correria o risco de ser condenado à pena de um a quatro anos de prisão por não ter entregue os imóveis a seus compradores, mesmo tendo recebido o dinheiro antecipadamente.

O deputado Sérgio Naya (sem partido-MG), dono da Sersan, construtora do edifício Palace II, que desabou parcialmente no domingo de carnaval, no Rio de Janeiro, por exemplo, cairia no artigo 374 que pretende punir com detenção de um a quatro anos quem omite informações sobre imóveis (no caso do Palace II, nenhum morador sabia que o material usado nas pilastras era de péssima qualidade).

Menem quer investigar a morte de seu filho

Três anos após o acidente de Carlito, o presidente pede rigor nas investigações

BUENOS AIRES — O presidente argentino, Carlos Menem, pediu ontem ao juiz que investiga a morte do filho dele, Carlos Facundo Menem, que reabra o caso e concentre-se na possibilidade de ter havido um "homicídio qualificado", informou Carlos Cartey, advogado da ex-mulher de Menem, Zulema Yoma.

Carlito Menem morreu em março de 1995, quando o helicóptero que pilotava se chocou com cabos de alta tensão na Província de Buenos Aires. Na queda, morreu também o piloto de automobilismo Silvio Oltra.

Inicialmente, a queda do helicóptero foi atribuída a um acidente, mas perícias feitas nos destroços a pedido de Zulema indicaram que disparos podem ter sido feitos contra Carlito.

"Um documento firmado pelo presidente Carlos Menem, pedindo ao juiz Carlos Villafuerte que aprofunde suas investigações sobre a morte de seu filho, já foi enviado por fax", disse Cartey. "O original deve chegar às mãos do juiz nas próximas horas."

Até o aparecimento dos primeiros laudos periciais, indicando que a morte do filho pode não ter sido acidental, Menem não dava crédito às acusações de Zulema, que sempre bateu na tese de assassinato.

Poucos dias depois da queda do helicóptero, a ex-primeira-dama afirmava que "interesses internacionais" estavam por trás da morte de Carlito. Em seguida, concentrou suas acusações contra "máfias de narcotraficantes ligadas ao poder".

Tanto os advogados de Zulema como os especialistas em balística reclamaram do fato de a maior parte dos destroços do helicóptero ter sido vendida como sucata antes da realização de exames periciais. O cadáver de Carlito só foi submetido a autópsia quase um ano depois de sua morte, após insistentes reclamações de Zulema.

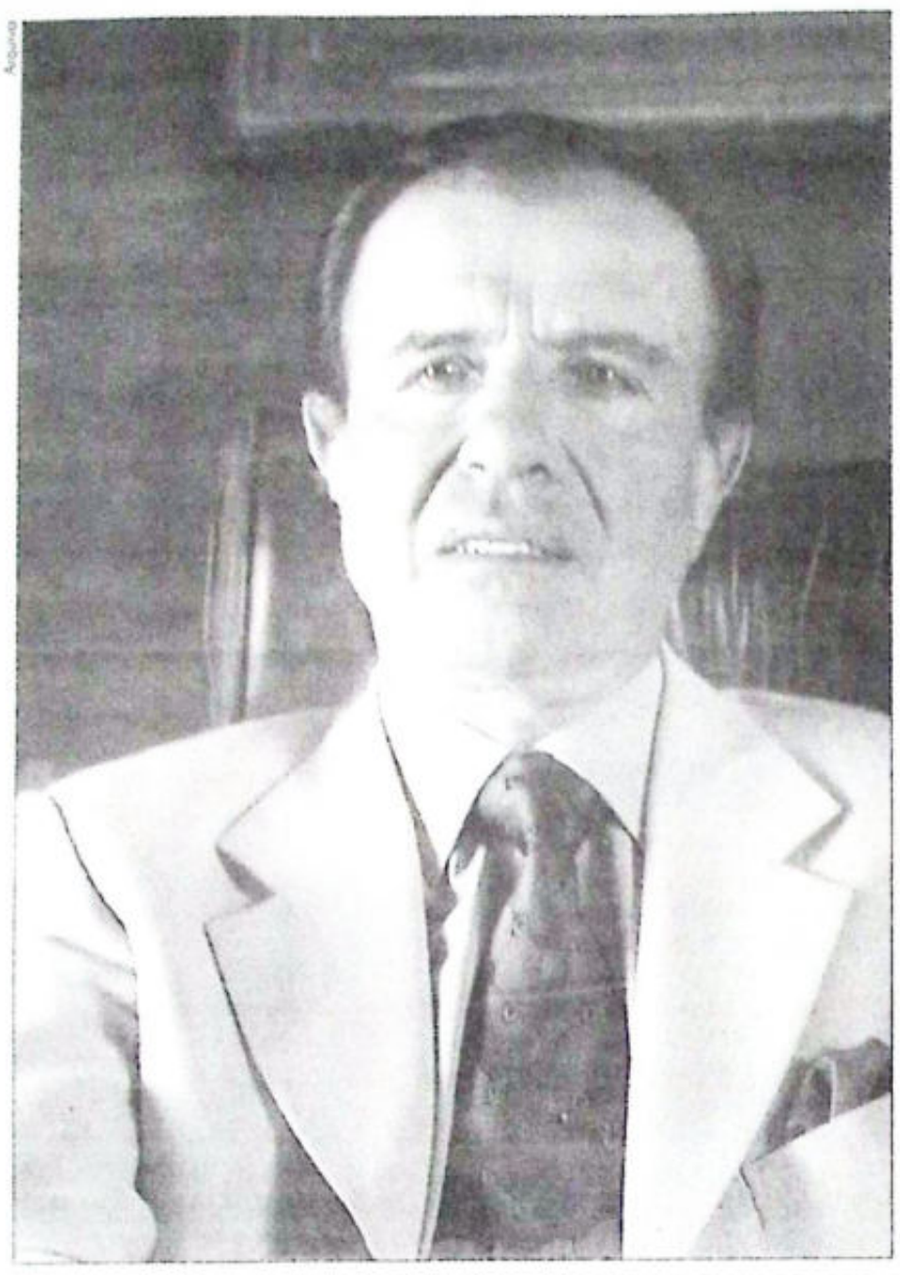

Agência

Pela primeira vez após a morte de Carlito, Menem fala em homicídio

Evita Peron pode ter tido uma filha com ator argentino

BUENOS AIRES — A mais famosa primeira-dama que a Argentina já teve, Eva María Duarte de Perón, pode ter sido mãe. A polêmica revelação foi feita ontem pela suposta filha de Evita, Nélida Quartucci, que diz ter nascido de um relacionamento clandestino de dois anos entre a mítica "protetora dos humildes" e seu pai, o ator Pedro Quartucci, um dos mais conhecidos da chamada "era de ouro do cinema argentino", nos anos 30 e 40.

Segundo a família de Nélida, o romance entre os dois ocorreu entre 1941 e 1942, ano em que ela nasceu. Com base em estudos genéticos, a família de Nélida pretende entrar com um pedido na Justiça nos próximos dias para que seu direito à sucessão sobre o patrimônio deixado por Evita — morta em 1952 — seja reconhecido.

Quartucci, o "Clark Gable argentino", conheceu a então futura primeira-dama durante as filmagens do filme *Segundos Fora*, em 1937. O ator era casado e 20 anos mais velho do que Evita, mas isso não o impediu de assediar a jovem atriz. Tal assédio foi confirmado por Amalia Britos, colega de Evita nos anos 30 e 40. "Ele se achava um super-homem e dava em cima de todo mundo. Mas não creio que ele tenha tido uma filha com Evita", disse.

Internet Press

Guerrilha rouba dinheiro do go

BOGOTÁ — Pelo menos cinco pessoas morreram ontem na Colômbia num ataque da guerrilha de esquerda contra um helicóptero que transportava dinheiro para um banco estatal. Segundo a Direção Geral da Polícia, guerrilheiros das Forças Armadas Revolucionárias da Colômbia (Farc) atacaram o aparelho durante o seu pou do município de L quilômetros a su Bogotá. Na ação mo policial, um guerri civis. Os rebeldes, com o dinheiro e a no helicóptero, fu uma zona monta Cordilheira dos An bianos.

Termina inquérito sobre bond

WASHINGTON — O relatório emitido como conclusão da investigação militar sobre o acidente envolvendo um jato americano que bateu contra um teleférico em uma estação de esqui na Itália aponta que o piloto foi culpado pelo acidente, que matou 20 pessoas, informou um oficial de defesa americano hoje. "A investigação concluiu que o acidente poderia ter sido evitado. O relatório apon piloto e recomend disciplinar contra lação", disse um o americano que p não ser identificad Os resultados da i devem ser anun quinta-feira em Ro onde a aerona baseada, pelo ofici sável, general M Long.

Protestos marcam posse de Pi

CHILE — Violentos protestos marcaram ontem o ingresso do ex-ditador Augusto Pinochet no Senado. Segundo cálculos de um carabinero, 3,1 mil manifestantes se na lateral do prédio do Congresso, reservada para os que eram contrários ao general. Uma rua com o significativo nome de Victoria, atrás do prédio, ficou reservada para os manifestantes favoráveis a Pinochet. Um cord mento permitia a apenas de jornalist área e outra. Os m contrários a Pinoch pedras e pedaços d carabineros e acen fogueiras ao longe Veículos blindados gueiras no teto d jatos d'água para manifestantes.

Marinheiro g pede asilo ao Estados Unid

NOVA YORK — O ex-cabo da Marinha Flávio Alves, de 28 anos, pediu ontem asilo político ao governo americano. Autor do livro *Toque de Silêncio, Uma História da Homossexualidade na Marinha do Brasil*, Alves vive nos Estados Unidos há dois anos. O processo está sendo conduzido pela City University of New York (CUNY), uma universidade local que assumiu sua defesa e arca com os custos.

No pedido feito ao Serviço de Naturalização e Imigração (INS), os advogados Matheus Delfort e Mary Trynor, da CUNY, sustentam que o ex-cabo não pode voltar ao Brasil "porque foi ameaçado de morte por grupos de extermínio existentes dentro das Forças Armadas".

Para amparar a afirmação, os advogados anexaram ao processo recortes de jornais registrando a agressão sofrida pelo ex-coronel do Exército Zani Maia, em 5 abril de 1997, apenas seis meses depois de um escândalo sexual que lhe custou a carreira. Os autores da agressão nunca foram identificados. Os advogados de Alves fizeram notar que a agressão ocorreu no mesmo dia do lançamento do livro sobre os gays na Marinha.

No processo, os advogados anexaram também uma carta da deputada federal Marta Suplicy (PT-SP), na qual ela apóia o pedido de asilo e afirma que Alves corre risco de vida se retornar.

No pedido de asilo, Alves é identificado como ativista comunitário eleito do grupo C organizador da liga de uma olimpíada gay atividades ele te "constantes ameaç

O ex-cabo entrou visto regular, em 1 depois de dar baix Hoje, ele vive na ca go, no bairro do Q numa revista dirig gay. Por causa da p vendo seu livro a mais ameaças, p telefone.

Alves ingressou 1988. Serviu seis a operador de sonar pedeiro Paraíba, de 1994. Durante o ser criou o Grupo Gay ativismo que lhe v veladas do comand

Nas passagens do livro *Toque de* descreve a "Festa d comemoração gay vez que um barco n nária Linha do Eq começa com um m do de rei e outro "súditos" se fantas toda madrugada". cabo.

Noutro relato, homossexualidade panheiros de far Márcio Nunes Pinh ficial travesti que de Cynthia Jones.

Morte de palestinos inocentes causa protestos na Cisjordânia

DURA, Cisjordânia — Violentos confrontos foram registrados ontem na Cisjordânia, enquanto milhares de manifestantes enterravam os corpos de três trabalhadores palestinos mortos a tiros por soldados israelenses. "Com nossas vidas e nossas almas, vamos vingá-los, mártires", gritavam os manifestantes enquanto homens de segurança carregavam os corpos em macas de madeira e envoltos com a bandeira palestina ao cemitério para o enterro na cidade de Dura, nas proximidades de Hebron.

Testemunhas disseram que soldados disparando balas de metal cobertas com borracha feriram 34 palestinos ao redor de Hebron e 10 em torno de Ramallah durante protestos contra os assassinatos que ocorreram na noite de terça-feira num posto de checagem do exército.

Um colono judeu feriu a tiros um manifestante nos arredores de Ramallah depois que seu carro foi atingido por pedras. A Rádio do Exército israelense divulgou que o colono havia sido detido para interrogatório. Fontes militares disseram que tropas israelenses em toda a área de Hebron tinham ordens estritas para se conterem enquanto milhares de palestinos rumavam para Dura em carros, ônibus e caminhões para o enterro, e se posicionavam em beiras de estradas e tetos de casas.

Os manifestantes, incluindo partidários do movimento militante islâmico Hamas, carregavam bandeiras palestinas, iraquianas e verdes islâmicas. Jovens mascarados de grupos militantes muçulmanos lideraram o cortejo até o cemitério. Policiais palestinos dispararam seus fuzis semi-automáticos para o ar em saudação aos três homens.

Um dos três palestinos, Adnan Abu Zneid, deixou oito filhos. "Sua razão para estar em Israel era para colocar comida na mesa para seus filhos", afirmou Nabil Abu Zneid, sobrinho de Adnan.

Alguns manifestantes lançavam advertências ao primeiro-ministro de Israel, Benjamin Netanyahu, que foi eleito prometendo garantir segurança para os israelenses. "Cuidado Netanyahu, sangue leva a sangue", dizia uma faixa preta e branca.

Antes do enterro em Dura, manifestantes queimaram pneus e jogaram pedras contra tropa israelenses que ocupam a cidade. Uma greve geral paralisou Hebron, onde manifestantes apedrejaram forças de segurança israelenses. Palestinos informaram sobre protestos semelhantes em Ramallah e Belém.

O presidente da Autoridade Palestina, Yasser Arafat, classificou os assassinatos de "massacre a sangue frio".

"A verdade é clara...Eles eram civis desarmados e não havia necessidade de atirar neles da forma como fizeram. O que aconteceu foi apenas uma infração de trânsito", disse ele.



Reuters

Um dos oito filhos de Adnan se despede do pai, morto por soldados israelenses

Angola legaliza guerrilheiros e consolida acordo de paz no país

LUANDA — O governo angolano legalizou ontem o ex-movimento rebelde Unita num grande passo no processo de consolidação da longamente adiada trégua na nação africana rica em petróleo e minas de diamante devastada pela guerra. Analistas políticos regionais dizem que a iniciativa, uma vez implementada, pode fazer com que o vetenano líder guerrilheiro Jonas Savimbi retorne a Luanda.

"O governo de reconciliação e unidade nacional declara perante a comunidade internacional que, a partir de 11 de março de 1998, a proibição das atividades políticas da Unita está encerrada", informava o comunicado oficial.

As declarações foram lidas na rádio oficial angolana. "O governo declara publicamente que, de acordo com o calendário aprovado pela Comissão Conjunta para a conclusão do protocolo de Lusaka, a Unita pode exercer nos limites da lei suas atividades político-partidárias em todo o país", acrescentava o documento.

A comissão é composta por representantes das Nações Unidas, membros do governo angolano, membros da Unita e por emissários da Rússia, Portugal e dos Estados Unidos. Fontes disseram que os detalhes envolviam a segurança pessoal do líder guerrilheiro. A Unita quer ele leve 400 guarda-costas, incluindo agentes de segurança das Nações Unidas, para Luanda enquanto o governo está supostamente negociando um número menor.

A decisão do governo do presidente Eduardo dos Santos era bastante esperada, seguindo a declaração formal da Unita na última sexta-feira de desmobilização militar — um requisito para que se ponha fim à mais longa guerra civil da África. Desmobilização era uma das condições fixadas pelas Nações Unidas e pelo governo de Angola para a conclusão do longamente adiado acordo de paz que pôs fim a quase 20 anos de guerra.

O texto formalizando a legalização da Unita foi aprovado pelo Conselho Angolano de Ministros quase um ano atrás, mas não poderia ser promulgado até que a Unita declarasse a desmilitarização.

Brasileiro será julgado nos EUA

SALEM, Massachusets — A Justiça do Estado americano de Massachusets anunciou ontem que um faxineiro brasileiro de 27 anos, que usa o nome falso de Erenilson Barbosa, deve ser julgado pelo assassinato do português Paul Cunha, de 24 anos, ocorrido em 16 de fevereiro, em Boston.

A decisão foi tomada ontem à tarde, em sessão secreta do Grande Júri do Condado de Salem. O promotor pediu a pena máxima — prisão perpétua, sem direito à liberdade condicional. O juiz William Leathy fixou fiança de US$ 1 milhão [illegible] que Barbosa saia do país — ele está preso na cadeia local, aguardando data para o julgamento.

Barbosa, filho de um fazendeiro de Correntim, Minas Gerais, está nos Estados Unidos há três anos. Entrou no país sem documentos, pela fronteira do México. Trabalhava como faxineiro por US$ 600 semanais, limpando restaurantes. Não tinha residência fixa.

O caso de Barbosa nasceu de uma rixa entre a comunidade portuguesa, influente na região, e a brasileira, cada vez mais numerosa.

Na noite do dia 16 de fevereiro, Barbosa e um grupo de jovens brasileiros estavam no bar Bazooca's. O lugar é ponto de encontro da comunidade portuguesa.

Brigas entre portugueses e brasileiros são freqüentes. Naquela noite, a confusão começou por causa de uma jaqueta de couro. Fábio, brasileiro, teria pego o casaco de um português por engano, pois seria igual ao seu. No bate-boca que se seguiu, quase 50 pessoas se envolveram em uma pancadaria. O dono do lugar expulsou a turma. Eles continuaram a briga do outro lado da rua. Barbosa entrou em seu carro, um Subaru vermelho, e atropelou Cunha, que morreu no local.

Iraquiano lavava dinheiro no Urugu

MONTEVIDÉU — O embaixador dos Estados Unidos no Uruguai, Christopher Ashby, disse ontem que o governo americano dispõe de informações de que o sistema financeiro uruguaio faz parte de uma rede iraquiana de lavagem de dinheiro procedente do comércio ilegal de armas.

"Isso não é uma surpresa", disse o diplomata à emissora de rádio El Espectador, referindo-se a uma suposta rede de lavagem de dinheiro iraquiano utilizando os sistemas financeiros da Argentina e do Uruguai, divulgada recentemente por um jornal inglês.

"O sistema bancário do Uruguai é vulnerável... Não há lei contra a lavagem de dinheiro e é muito difícil controlar essas op mou Ashby.

O diário uruguaio mou ontem que um inteligência local de de dinheiro iraquiano têiner, procedente de que tinha o Brasil com

A informação do jornal veio ao encon hipótese lançada no *Sunday Telegraph*, s o governo de Saddam liza uma rede intern comercializar armas.

O objetivo da rede também Síria, Líbano Chipre é o de furar imposto ao Iraque p Unidas.

Maguito admite disputar Senado

rnador diz que candidatura representa uma seqüência natural na sua carreira política e prevê definição em breve

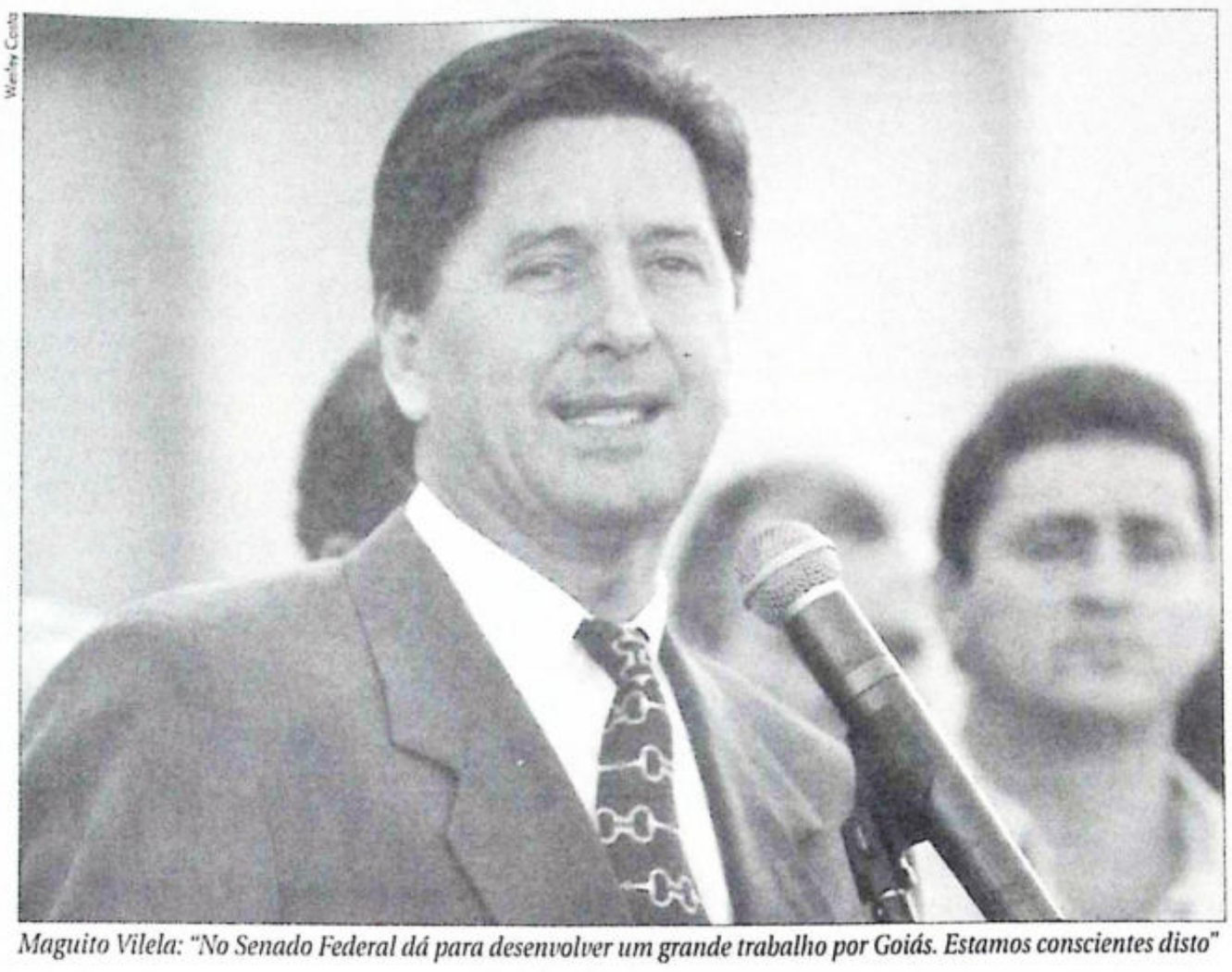
Wesley Costa

Maguito Vilela: "No Senado Federal dá para desenvolver um grande trabalho por Goiás. Estamos conscientes disto"

volho

O governador Maguito Vilela admitiu ontem que vai mesmo disputar uma vaga ao Senado. O ministro da Justiça, Iris Rezende, é o candidato do PMDB estadual.

ação de Maguito Vilela cidade de Uruaçu, na te do Estado.

ndo que vê com humil- eleição ao Senado e não o governador ressaltou esso de discussão inter- ido continua. Na última Maguito comentou que o nome do candidato nciado. A decisão pela ura de Iris Rezende ao no entanto, foi tomada s da realização da con- nal do PMDB, na qual anista saiu vitoriosa.

nfirmar que realmente ar a vaga ao Senado, Vilela disse que no rma corpo essa candi- Hoje já estou um passo a ra me candidatar real- o Senado. É uma candi- is natural", observou o dor, lembrando que em ua vida pública nunca m mandato.

to começou sua carreira eador (em Jataí), depois Assembléia Legislativa, ado federal constituinte 90), vice-governador de de Machado (1991/1994) mente, governador do Estado (1995/1998).

Ele fez questão de frisar que o mesmo trabalho que vem desenvolvendo à frente do governo estadual, que o coloca na condição de governador mais popular do País, será apresentado no Senado da República.

"No Senado Federal dá para desenvolver um grande trabalho por Goiás e nós temos candidatos aqui que podem governar da mesma forma ou melhor do que governei. De forma que o povo não precisa se preocupar, nós estamos conscientes das nossas responsabilidades e faremos aquilo que for melhor para o Estado e para o povo goiano", comentou.

O apoio à reeleição do presidente Fernando Henrique Cárdoso, na convenção nacional do PMDB, tem o seu preço, na opinião do governador Maguito Vilela. Ele informou ontem que o Estado não pode mais ficar fora das grandes decisões nacionais e que, por isto, deve ocupar ministérios e cargos importantes. Maguito também não descartou ocupar cargos no segundo governo do presidente Fernando Henrique Cardoso. Questionado sobre essa hipótese, ele falou que todo goiano deve estar disposto e pronto para ajudar o seu Estado.

AL deve aprovar hoje novo código de ética

O deputado que faltar com o decoro parlamentar receberá advertência escrita, censura escrita e poderá até perder o mandato. Essas penalidades estão previstas no projeto de resolução que dispõe sobre o Código de Ética Parlamentar, de autoria de Carlos Luz (PSD), cujo parecer deverá ser aprovado hoje na Comissão de Constituição e Justiça da Assembléia Legislativa.

A partir da aprovação do projeto, fica proibido usar em discurso, aparte ou proposição expressões atentatórias ao decoro parlamentar, ofender física ou moralmente, nas dependências da Assembléia, outro deputado, e incitar terceiros a praticar ofensas ou desacato.

O projeto prevê a criação de uma comissão de ética, composta por deputados indicados pela Mesa Diretora após consulta aos líderes de bancadas e eleitos pelo plenário. O mandato terá a duração de um ano. Dentre as atribuições da comissão estão a de instruir processos contra deputados, opinar sobre as sanções éticas e dar parecer nos pedidos de licença para processar deputados.

A elaboração do Código de Ética, que teve início no ano passado, é resultado dos polêmicos discursos do deputado Carlos Alberto Silva que, na interpretação de seus colegas, notadamente os da bancada governista, têm usado palavras de baixo calão.

Pelas suas críticas ácidas, Carlos Leréia tem colecionado vários inimigos, como o peemedebista Ibsen de Castro. Na semana passada, Ibsen investiu contra Leréia, atingindo-lhe o rosto com um bloco de papéis, pronunciando palavras que ferem ao decoro parlamentar.

O fato ocorreu após o deputado tucano apresentar um requerimento solicitando ao Ministério Público informações sobre o andamento de um processo contra Ibsen, sob acusação de peculato. Mas até mesmo o vice-presidente da Assembléia, Paulo Rodrigues (PSD) e Francisco Bento (PMDB) têm reagido às críticas de Leréia com palavrões.

Escolinha

No início de cada legislatura, os deputados terão de passar por uma espécie de curso de "boas maneiras", de preparação à atividade parlamentar. É o que também está definido no Código.

O conteúdo programático será definido pela Comissão, que deverá ter, necessariamente, conhecimentos básicos das Constituições Federal e Estadual; controle de constitucionalidade; técnica legislativa; processo legislativo; código de ética e do regimento interno.

RIFICAÇÃO

quinha apresenta relatório no Japão

esidente da Celg, José o das Neves, parte hoje para levando consigo os relató- os do programa de eletrifi- ural para a The Overseas Cooperation Fund entidade que financia o pro- uinha leva os resultados de tiva de sucesso e uma agradecimento do gover- ito Vilela.

OECF liberou, a partir de 1993, milhões para o programa que apresenta um re- 51% de todas as proprie- do Estado de Goiás, po- com o benefício da ria. O custo total da ini- ativa, segundo Juquinha, em ões e o retorno em pro- ção e conforto para o ho- campo supera em muito o stido.

eira vez que o fundo ja- recursos para progra- rificação rural e os resul- poderiam ser melhores. a Juquinha, o OECF tra- projetos de preservação biente. Mesmo assim, os japoneses já verificaram que depois da implantação da energia elétrica, diminuíram bastante as queimadas em áreas rurais, contribuindo para a manutenção de áreas de floresta.

"No dia 31 de outubro, autoridades do governo japonês estiveram em Itumbiara e disseram que o nosso programa foi o mais bem gerenciado entre todos os outros financiados com dinheiro do governo japonês", revela Juquinha.

O presidente da Celg afirma que, até o final do mandato do governador Maguito Vilela, bem próximo de 100% das propriedades rurais de Goiás poderão contar com eletricidade, índice só alcançado pelos Estados Unidos.

Juquinha compartilha os louros da iniciativa com a sua equipe de trabalho. "Todos nós da Celg abraçamos este projeto porque sabíamos que ele modificaria a situação do campo em nosso Estado, o que, de fato, acabou acontecendo", salienta.

Uma das grandes vantagens do programa de eletrificação rural, enaltecido por Juquinha, é o fato de que ele mantém o homem no campo, impedindo que ele venha para as cidades grandes, que, inchadas, não conseguem proporcionar condições básicas de sobrevivência.

Outra questão é a da geração de empregos nas áreas rurais fazendo com que a produção aumente, gerando riquezas, mais igualdade, mais esperança e menos fome.


F. Humberto Silva

Juquinha viajou ontem ao Japão para mostrar balanço da eletrificação rural

Verbas para o PDV


Arquivo

Atendendo reivindicação do senador goiano Mauro Miranda, o Senado federal aprovou ontem o aporte adicional de R$ 12 milhões a favor do Estado de Goiás.

Os recursos serão utilizados para ampliar a faixa de beneficiários do Programa de Demissão Voluntária (PDV), incluindo os servidores que já completaram 25 anos de trabalho.

ESTADO DE GOIÁS
SECRETARIA DA EDUCAÇÃO E CULTURA
GABINETE

GOVERNO DE GOIÁS Solidariedade e Progresso

EDITAL DE COMUNICAÇÃO Nº 005/98

ETÁRIA DA EDUCAÇÃO E CULTURA DO ESTADO DE GOIÁS torna público que no mês de março de 1998 para as Escolas Estaduais, Delegacias Regionais de Educação e CRISA, conforme discriminação abaixo, recursos os destinados a cobrir despesas com: construção e conclusão de obras, reparos gerais, adequação do espaço físico ção da Rede Físico Escolar.

ACIA	MUNICÍPIO	ESCOLA	OBJETIVO	VALOR R$
OLITANA	GOIÂNIA	E.E. Duque de Caxias	Reforma geral e adequação	68.827,98
OLITANA	GOIÂNIA	Nel/Metropolitana	Espaço Físico - Reforma e reparos gerais em uma sala - Anexo à DEME	26.041,31
OLITANA	GOIÂNIA	Instituto Histórico Geográfico Est. Goiás	Conclusão da obra	103.901,38
OLITANA	GOIÂNIA	E.E. Rui Rodrigues	Ampliação	84.489,68
	NOVA GLÓRIA	E.E. Mariana Schettini	Reforma geral	55.513,42
	CERES	E.E. São Tomaz de Aquino	Reforma geral	3.877,54
	FAINA	C.E Lindolfo Mendes da Cunha	Complementação	7.910,63
		TOTAL		350.561,94

Goiânia, 10 de março de 1998

Profª Terezinha Vieira dos Santos
SECRETÁRIA DA EDUCAÇÃO E CULTURA

Agora Goiânia já conhece um novo estilo de vida.

CONDOMÍNIO HORIZONTAL
GRANVILLE

- *Terrenos de 450 a 900 m²*
- *O único condomínio de Goiânia com rede elétrica e telefônica subterrâneas*

Informações e vendas:

TROPICAL IMÓVEIS
FONE: 212-1010

STAND DE VENDAS NO LOCAL
PLACAS DE SINALIZAÇÃO A PARTIR DA T-9

Fio direto

"Agora, no Senado, dá para desenvolver um grande trabalho por Goiás"
(Governador Maguito Vilela, ontem, em Uruaçu, sobre a chapa do PMDB)

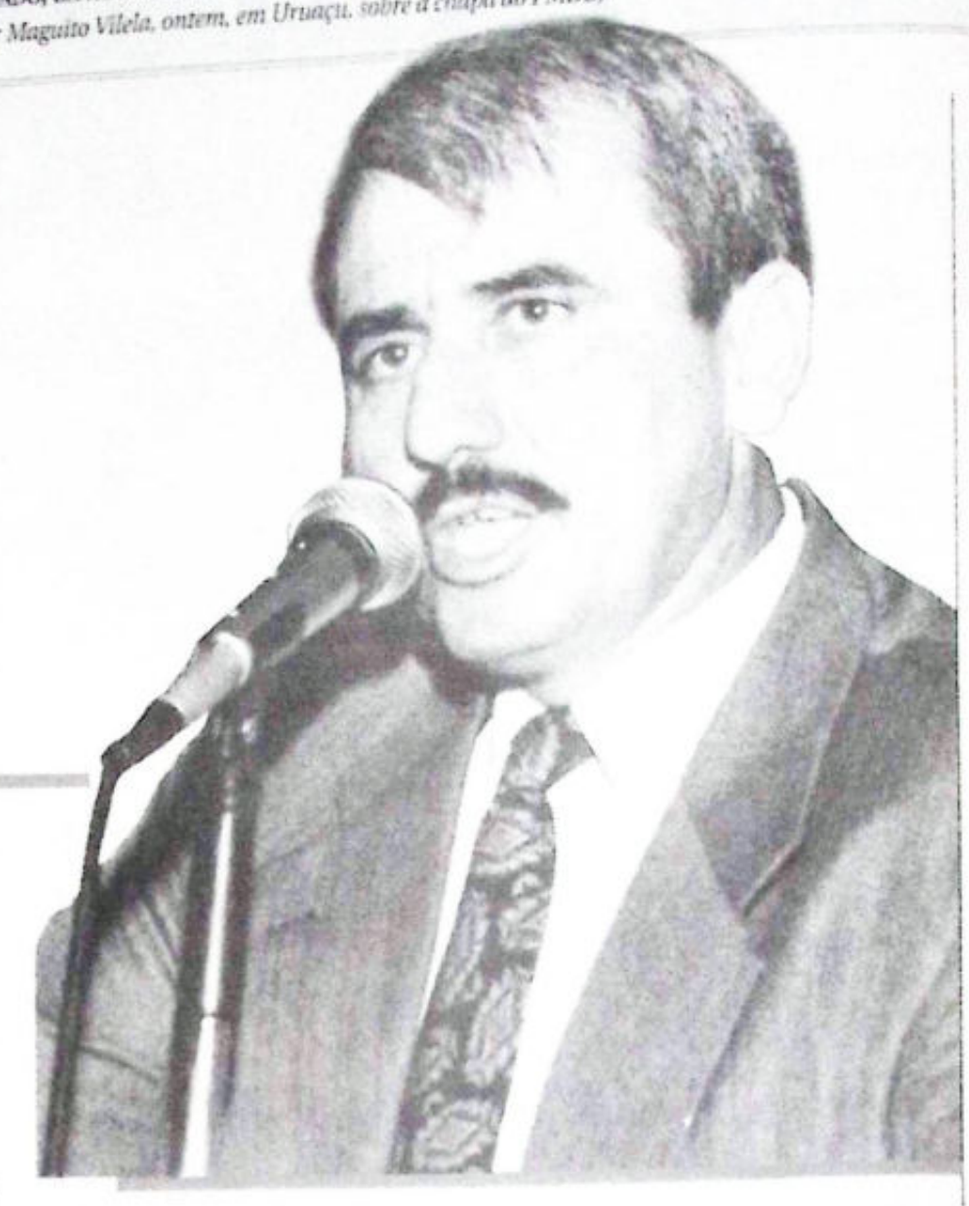

Bastidores

PMDB define chapa majoritária

O governador Maguito Vilela anunciou, ontem, em Uruaçu, que disputará uma cadeira no Senado da República. Iris Rezende Machado, conforme havia sido antecipado pelo **Fio Direto**, irá desincompatibilizar-se para entrar na corrida ao Palácio das Esmeraldas. Romilton de Moraes, deputado estadual e ex-secretário de Estado da Fazenda, ocupará a vice. Iris de Araújo Rezende, presidente do PMDB Regional, ficará com a primeira suplência. Agenor Rezende, ex-governador, e Geovan Freitas, deputado estadual, querem herdar o reduto eleitoral de Moraes. Os dois estão de olho em uma cadeira na Câmara Federal. Naphtali Alves já arquiteta a transição. A fórmula terá ingredientes de pragmatismo: lenta, segura e gradual.

Conversas

Jalles Fontoura (PFL) teve conversa reservada, ontem, com Roberto Balestra (PPB). Na pauta, virada de mesa e afunilamento.

Crise

Paulo Roberto (PTB), Roberto Balestra (PPB), Maria Valadão (PTB) e Marconi Perillo (PSDB) estão *p. da vida* com Nion Albernaz.

Almoço

Jalles Fontoura almoçou, ontem, com Agnaldo Mesquita.

Teatro

Tião Caroço diz não participar de teatro e se nega a comparecer à reunião do Conselho Político que não for para afunilar.

Posse

Ronaldo Caiado, Jalles Fontoura e Vilmar Rocha dão as caras, hoje, na solenidade de posse de Jorge Bornhausen, 10 horas, em Brasília, que reassume o PFL Nacional.

Cotação

Paulo Reis, ex-Transurb, pode voltar.



Inauguração

Eliseu Padilha (PMDB-RS), ministro dos Transportes, aterrissa, hoje, às 11h30, em Jataí, para inaugurar a pavimentação de trecho, com 107,4 quilômetros, da BR-158, que liga o município a Caiapônia. O custo da obra foi de R$ 30 milhões. O Tesouro Estadual injetou mais de 50% dos recursos, informa a Assessoria de Comunicação do Palácio das Esmeraldas. O Dergo executou as obras. O governador Maguito Vilela, Naphtali Alves, vice-governador do Estado, e Iris Rezende Machado, ministro da Justiça, participam da solenidade.

Velinhas

Padre Jesus Flores apagou, ontem, velinhas de aniversário.

Rodada de pizza

A Comissão de Constituição e Justiça, da Assembléia Legislativa, obteve o sinal verde da Assessoria Jurídica, e oferecerá rodada de pizza, hoje, às 14 horas, após a entrega dos pareceres referentes aos pedidos de licença para processar deputados. Francisco Tomazzini (PMDB), Liosmar Mendanha (PMDB), José Essado (PMDB), Carlos Alberto Silva (PSDB) e Geovan Freitas (PL) não terão suas imunidades parlamentares quebradas. O presidente da CCJ é Liosmar Mendanha (foto), que defende o fim do instituto da imunidade para crimes comuns.

Saúde

O Ministério da Saúde liberou R$ 623.082,34, do Piso de Atenção Básica, para 20 municípios de Goiás.

Vila Nova

Maguito Vilela quase derramou lágrimas, ontem, na inauguração da sede administrativa do Vila Nova.

Saúde da mulher

A conferência Saúde da Mulher será aberta, hoje, às 14 horas, no Auditório Carlos Eurico, da Câmara Municipal de Goiânia.

Racha

Epitácio Reis, presidente regional do PGT, anuncia o seu rompimento com Antônio Carlos Calvares, condenado por estelionato.

Cônsul

Padre César Garcia foi convidado para ser cônsul da Romênia.

Lançamento

José Guilherme Schawn lançou PNA

Anicuns

Wilma Brito caça, hoje, 9 horas, na Câmara Municipal, pistas dos assassinos de seu filho, Paulo Alexandre, ex-vice-prefeito de Anicuns. O requerimento é de Daniel Antônio, da CDH.

Sobe

Paulo Reis
Valdivino Oliveira
Malkan Merzian
Osmar Magalhães

Desce

Ibsen de Castro
Ney Percurssor
Paulo Roberto
Ivan Ornellas

Ministério da Justiça

1. O deputado federal Barbosa Neto (PMDB) lotou, ontem, o gabinete do ministro da Justiça, Iris Rezende.
Na pauta, eleições 98. A sua tropa era de Itaberaí.

2. Doriocan Santos (PPB), deputado estadual, circulou pelo Ministério da Justiça.

3. Dez prefeitos voarão do ninho das oposições liberais, sob o olhar de Virmondes Cruvinel, secretário de Governo e Justiça, para o berço do PST.
Quando: até o dia 31 de março.
Capo da Rádio Terra, o jornalista Iberê Monteiro almoçou com Iris Rezende.

Renat

FILTR

■ Olívia Vieira (PC do
de março, às 17 hora
Municipal, festa pa
o seu aniversário.

■ João Bosco Um
dia 16 de abril, às 16
medalha Pedro Lud
tiva é de Mara Nasc

■ A gratuidade d
nascimento acaba
lidade dos mais p
Sandro Mabel (PM

■ Paulo César, J
PMDB, diz que qu
no ninho é Jorge K



Vice

O deputado federa
Canedo (PL) troca
hoje, às 10 horas
Municipal de Goi
Marcelo Augusto
Antônio Carlos Ra
da bancada do PL
Leis. Regado a cafe
mineral, a sessão
um item de pauta:
Canedo para ocup
PMDB. Quem revel
Siqueira. Com a
desincompatiliza
Vilela, os liberais
dois cargos no pri
da administração
registra Siqueira.

Diário da Manhã

Editado pela Unigraf — Unidas Gráfica e Editora Ltda
Av. Anhanguera, 2833, Setor Leste Universitário. CEP: 74.610-010. Goiânia, Goiás

PRESIDENTE
JÚLIO NASSER

EDITOR GERAL
BATISTA CUSTÓDIO

DIRETOR DE REDAÇÃO
FÁBIO NASSER

DIRETORA DE MARKETING
IMARA CUSTÓDIO

DIRETORA COMERCIAL
VANESSA MENDONÇA

EDITOR EXECUTIVO
ULISSES AESSE

EDITORES: Rodrigo Hirose (Local), Marcus Vinícius (Política), Adriana Calassa (Economia), Edson Costa (Polícia), Raquel Cunha (Fotografia), Welliton Carlos (DMRevista), Sueli Arantes (Nacional e Internacional), Cláudio Barros (Esportes), Antonio Téo (ClassiServiço), Ferreira Júnior (Editoria Especial), Adevania Silveira (Arte e programação visual), Weslley Assunção (Informática).

REPRESENTANTES: GOIÂNIA e cidades do interior do Estado de Goiás — **INTER VIRTUAL COMUNICAÇÃO E MARKETING** — Rua T-52, Quadra 76, Lote 8, nº 700, Setor Bueno. Fones: 846-1500 a 1504. Fax 846-1505. SÃO PAULO — Essie Pub. Com. S/C Ltda. Rua Maestro Cardim, 343, 1º andar. CJ 12. Fone (011) 288.2599. RIO DE JANEIRO — Essie Pub. Com. S/C Ltda.Av: 13 de Maio, 33. 6º andar. CJ 605/606. Fone (021)220-3036. BRASÍLIA — Meio Propaganda e Merchandising Ltda. SCS Quadra 02. Ed. Serra Dourada, Sala 710. Fone (061) 226-7403.

DISTRIBUIDORES: ANÁPOLIS (GO) — Rua 3, Lote 3, Quadra I, Miguel Jorge. CEP 77.100. Fone: 313-2071. RIO VERDE — Rua 29, nº 782, Vila Bailão. Fone/Fax: 621-3900.

SERVIÇOS NOTICIOSOS E RADIOFOTOS: Fornecidos pelas agências Estado, Globo e Reuters

VENDAS AVULSAS: Capital e interior e DF: Dias úteis R$ 0,70 e domingos R$ 1,00
Outros Estados: Dias úteis R$ 1,00 e domingos R$ 1,50
Via aérea: Dias úteis R$ 1,80 e domingos R$ 2,30

REPRESENTANTE para venda avulsa em Goiânia: AÇÃO SERVIÇOS E REPRESENTAÇÕES LTDA (abertura de novos pontos e reposição de jornais) — Fone: 2818141, com Adilson.

COMO FALAR COM O DIÁRIO DA MANHÃ

ATENDIMENTO: Geral: 267-1000. Redação: 267-1043 e 267-1044. Fax redação: (062) 267-1045 e 267-1046

RECLAMAÇÕES: Central de Atendimento ao Assinante: 267-1100 (das 8 às 18h, de segunda a sexta-feira; sábado e domingo, das 8h às 12h

EM DEFESA DO CONSUMIDOR: As queixas devem ser encaminhadas à seção Reclame!, Editoria de Economia por fax, carta ou e-mail. Deve constar nome completo, número da CI e telefone

PARA ANUNCIAR: CLASSIFONE (anúncios): 267-2000 (das 7h30 às 18h30. Plantão de atendimento aos sábados das 7h30 às 12h). CLASSISERVIÇO: 267-1028

PARA ASSINAR: ASSINATURA POR TELEFONE: 267-1001 (das 8 às 20h, de segunda a sexta-feira. Das 8 às 12h, aos sábados.

PRESIDÊNCIA: 267-1010. MARKETING: 267-1032 / fax 267-1083. EDITOR GERAL 267-1041. DIRETORIA COMERCIAL: Fone: 267-1024 Fone/Fax comercial: 267-1064. EDITORIAS: Executiva: 267-1040. Local: 267-1049. Política: 267-1051. Economia: 267-1048. Polícia: 267-1052. DMRevista: 267-1053. Nacional e Internacional: 267-1054. Esportes: 267-1050. Fotografia: 267-1057. Arte: 267-1116

Nosso endereço na Internet: WWW.DM.COM.BR

AS MÃOS DE FHC E O DESEMPREGO

Djalma Araújo



Nas raras vezes em que está no Brasil, visto que é um homem que viaja muito, o presidente Fernando Henrique Cardoso é pródigo em dar declarações depreciando a oposição, desqualificando os seus líderes e partidos. É muito comum o presidente cobrar um projeto da oposição, como se o PT, PDT, PC do B, PSB, PPS e PV fossem governo e tivessem nas mãos os instrumentos da política econômica que são controlados pelo Palácio do Planalto.

Os papéis estão invertidos. Quem deve explicações ao povo brasileiro é sua excelência o presidente. O professor Fernando Henrique Cardoso tem de explicar por que mantém esta política de juros exorbitantes que acaba com a atividade produtiva, decreta a falência de agricultores, comerciantes e industriais e que fez a dívida interna brasileira saltar de R$ 61 bilhões para R$ 256 bilhões nos últimos três anos.

A equipe econômica federal deve explicações ao povo brasileiro sobre o buraco de R$ 33 bilhões nas contas externas brasileiras e sobre o dinheiro do CPMF, que, em vez de financiar a Saúde, está tapando os rombos do governo nas suas contas. O povo exige explicações ainda sobre as negociatas palacianas, a compra descarada de votos dos convencionais do PMDB, que às custas do erário público aprovaram a reeleição de sua excelência.

Como Líder do PT na Câmara Municipal de Goiânia, nos sentimos na obrigação de alertar a população para as consequências nefastas desta política de lesa-pátria que coloca a economia brasileira refém dos especuladores internacionais e ainda acaba com o parque fabril brasileiro e com a agricultura pela abertura desenfreada às importações.

Uma das chagas mais profundas da política econômica levada a cabo pelo presidente Fernando Henrique Cardoso é o desemprego. A desindustrialização, a recessão e o desestímulo à produção causados pelos juros altos e a farra de importações têm vitimado as famílias com a perda de seus empregos.

Soma-se a essa situação o arrocho salarial mais cruel dos últimos anos que sofrem os trabalhadores públicos e assalariados em geral, corroídos por três anos seguidos de inflação acima do reajuste. O PT está contra esta política, mobiliza toda sua bancada parlamentar nas trincheiras pela interrupção de uma política recuperação da renda e distribuição de renda, sobretudo uma política industrial que tire o país da recessão e o coloque nos trilhos do desenvolvimento.

Encaminhamos à Câmara Municipal de Goiânia instituindo o Dia Municipal do desempregado, medida paliativa mas que visa propor uma moção a ser encaminhada ao Congresso Nacional, de forma a que os chefes de família desempregados há mais dias sem conseguir trabalho tenham prioridade na busca de um novo emprego. Esta é uma medida educativa singela diante dos graves problemas conjunturais que o país vem enfrentando. Mas o Brasil sempre foi pródigo em dar exemplos de desigualdade e de falência. Em que país encontra-se tantos desempregados e não famintos de braços cruzados? Somente no Brasil o trabalhador perdem sua dignidade e cidadania. Vamos mudar o nosso município e nosso país começando por nós mesmos contribuindo para que, a partir desta campanha Fome e Miséria

volvida pelo sindicato, o desemprego passe a ser um amplo debate na sociedade.

DJALMA ARAÚJO É VEREADOR E LÍDER DA BANCADA DO PT NA CÂMARA

Oposição analisa seus nomes

Heranças do PSDB, PPB, PTB e PFL avaliam as chances dos pré-candidatos

. Olávio

Os partidos do bloco liberal de oposição devem anunciar oficialmente até o final deste mês o nome do candidato a governador da frente. Cada partido indica um pré-candidato mas até o parto não tem sido fácil. Antes não se define os nomes, as oposicionistas consultam o DM apontam os defeitos e qualidades de cada um dos quatro candidatos.

O deputado Roberto Balestra aparece como destaque a experiência política de três mandatos como deputado federal. Empresário estabelecido em Inhumas é mulher e com raízes no campo. Fã e leitor assíduo dos livros de Guimarães Rosa, Balestra é considerado um político coerente aos amgos que é "udenista desde criancinha". Seus detratores não temer dívidas. Há quem diga que ele tem grandes compromissos a serem pagos. Ele mesmo não nega. Orgulha-se em ser o maior devedor da agência do Banco do Brasil de Inhumas. Talvez por não ter aspirado nenhum cargo majoritário antes, não se preocupou em se fazer mais conhecido no Estado como um todo.

Para a secretária Nacional de Ação Social, Lúcia Vânia (PSDB) o deputado Marconi Perillo é novo demais para ser o cabeça- de- chapa das oposições. Mas, por ser jovem, é considerado por muitos como o nome ideal para "encarnar o novo" na campanha; é bom orador, é corajoso, é trabalhador. Acaba de ser nomeado relator no processo Sérgio Naya, na Comissão de Constituição e Justiça da Câmara Federal. Já foi condecorado três vezes pelo Clube de Repórteres políticos em reconhecimento pelo seu bom desempenho como parlamentar, duas vezes como deputado do ano e uma como o congressista do ano.

A ex-primeira-dama do Estado Maria Valadão (PTB) criou o programa de cestas básicas, que eram vendidas a preços baixos a famílias de baixa renda intitulado "Alimentos da Solidariedade". Criou também programas de assistência à saúde de gestantes, o Pró-Jovem, que dava empregos a menores de 18 anos que estivessem frequentando a salas de aula. É vista como uma lutadora em defesa das causas femininas. Ficou muito tempo afastada da política , após o fim do governo do marido, Ary Valadão, e não chegou a desenvolver maiores articulações de apoio à sua candidatura.

Jalles Fontoura (PFL), 47 anos, é engenheiro civil, foi prefeito de Goianésia, deputado estadual, deputado federal constituinte e candidato a vice-governador em 90. É presidente do Instituto Tancredo Neves, do PFL. Tem fama de madrugador. É líder político no Vale do São Patrício, única região onde o PMDB não conseguiu ganhar a eleição em 94. Em 96, o PMDB perdeu em todos os municípios da região.

Jalles é, ao lado dos irmãos e do pai — o ex-governador Otávio Lage, dono de um dos maiores conglomerados empresariais do Estado.

Ditadura

Publicado pela imprensa goiana há cerca de um ano e meio, documento assinado pelo ex-governador Otávio Lage, pedindo a cassação do então prefeito de Goiânia Iris Rezende em 1969 é a principal pedra no caminho da candidatura de Jalles Fontoura. Com um documento muito mais antigo, lembra um outro líder da oposição — o PMDB destroçou a candidatura de Ronaldo Caiado, quando ele era o primeiro colocado nas pesquisas para o governo do Estado, em 94. O PMDB exibiu um recorte de jornal com a notícia de que o bisavô de Ronaldo Caiado costumava mandar castrar seus empregados.

Jalles discorda: "Os atos praticados pelo meu pai fazem parte da história, já se passaram quase 40 anos. Nós precisamos pensar agora é no Goiás do século XXI", pondera. Otávio Lage é um dos cinco ex-governadores que vêm lutando na Justiça pelo direito de receber as chamadas "pensões milionárias". Se for escolhido candidato, Jalles tem condições de bancar sozinho os custos da campanha. Ainda pela análise do líder, se for escolhido candidato, Jalles Fontoura será "presa fácil" para o candidato do PMDB.

Último governador eleito antes da temporada de governadores nomeados pela ditadura militar, Otávio Lage priorizou a construção de escolas e rodovias. Mesmo no período difícil do regime de excessão, soube ser conciliador entre as forças políticas do Estado.



Fontoura (PFL): tradição



Roberto Balestra (PPB): experiência



Marconi Perillo (PSDB): juventude

O ELEITORADO JOVEM ESTÁ COM A PALAVRA, COM O VOTO E COM A MUDANÇA

. Hélio Moreira

Há quase duas décadas os eleitores goianos vêm apostando nos mesmos nomes para representá-los nas câmaras de vereadores, na Assembléia Legislativa, no Congresso e no Senado Federal. A não-alternância da representação política — que mantém os jovens fora do poder e sem perspectivas — gera a mesmice das ações e também o vício nada salutar às expectativas políticas, sociais e econômicas do nosso Estado.

Se é verdade que renovar é preciso, as eleições de outubro de 98 oferecerão a grande oportunidade, pois, embora sejamos um Estado agrícola, e mesmo considerando que houve um incremento revolucionário nos últimos anos, que ampliou e vem consolidando o seu parque industrial, o setor do comércio e serviços, não podemos descobrir que precisamos de políticas que atendam aos outros segmentos, tais como a educação, a saúde pública, o sistema de habitação e, fundamentalmente, na participação dos agentes políticos na busca incansável de inovações na superação socioeconômica e cultural de nosso povo.

O sistema de saúde não pode continuar sendo compreendido somente como instrumento curativo. O povo goiano merece e tem direito ao acesso a um sistema preventivo, que bloqueie o mal antes que ele apareça.

Com relação à educação, precisamos alterar a idéia de que basta saber assinar o nome para que se tenha um cidadão alfabetizado. Mais que isto, devemos contar com um sistema educacional público e gratuito que forme inteiramente e profissionalmente o trabalhador, permitindo-lhe o exercício pleno de sua cidadania nos aspectos político, econômico e cultural.

As intervenções do Executivo e do Legislativo no que diz respeito aos programas habitacionais não levam em conta que morar é, antes de tudo, ter garantido um novo conceito de habitação — mais que distribuir lotes, é preciso executar políticas de habitabilidade que atendam ao conceito universal de urbanização e qualidade de vida, fórmulas que, aplicadas com responsabilidade, vão mudar por completo o modo de relação entre os indivíduos.

Os cidadãos de hoje devem ter garantidos estes pressupostos básicos de acesso digno às suas necessidades econômicas, sociais e culturais, pois são deles a responsabilidade de nossas crianças, adolescentes e jovens do futuro — não basta dizer que a criança representa o futuro da humanidade, é preciso criar hoje as condições para que realmente elas assumam, no amanhã, a direção de um futuro próspero e cada vez mais promissor.

Para cumprir este programa de modo participativo, onde quer que esteja o cidadão, sujeito principal destes objetivos, é que estamos apresentando aos eleitores goianos nossa candidatura ao Senado Federal.

Ao longo dos últimos 15 anos, nosso trabalho tem sido voltado ao incentivo, à integração e participação comunitária nas instâncias dos poderes executivos e legislativos, em nível municipal, estadual e federal. Seja na minha vida sindical, na minha inserção nos vários movimentos de associações comunitárias ou em nosso partido político — o partido dos trabalhadores, temos voltado nossa atenção ao respeito a esta integração e ao retorno do cidadão à sua condição de sujeito do seu destino.

Nestas eleições, a palavra de ordem é mudar a cada um de nós, principalmente nosso eleitorado jovem, pois, nos encontraremos mudando, no voto, a nossa cidade, nosso Estado e nosso Brasil.

Parafraseando o poeta: Que nos desculpem os velhos caciques, os coronéis e todos aqueles que julgam ser donos do eleitorado goiano, como se fossem seus currais eleitorais, e que a política é o único caminho no sentido de esconder seus objetivos escusos. Que nos desculpem todos esses políticos que já administraram e que estão administrando o nosso Estado, pois os mesmos conseguiram afundar o nosso Estado, levando-o a uma dívida de aproximadamente 7 bilhões de reais. A juventude é fundamental, nas idéias e nas ações, na busca constante por uma sociedade coletivamente melhor de se viver. Ao jovem de hoje, como ação imediata, cabe dizer um não a esta situação que aí está. E no voto.

HÉLIO MOREIRA — PRÉ-CANDIDATO A SENADOR PELO PARTIDO DOS TRABALHADORES

ESTADO DE GOIÁS
SECRETARIA DE ESTADO DA ADMINISTRAÇÃO
DIRETORIA DE MATERIAL E PATRIMÔNIO
DEPARTAMENTO JURÍDICO

GOVERNO DE GOIÁS
Solidariedade e Progresso

AVISO
CONCORRÊNCIA PÚBLICA Nº 006/98

A Diretora de Material e Patrimônio da Secretaria de Estado da Administração, no uso de suas atribuições legais e tendo em vista o que consta do **Processo nº 15330907/98**, oriundo da DIRETORIA GERAL DA POLÍCIA CIVIL, avisa aos interessados que fará realizar no dia 13/04/98, às 09:00 horas, a **CONCORRÊNCIA PÚBLICA Nº 006/98** para aquisição de ESTAÇÃO REPETIDORA, TRANSCEPTORES FIXO, MÓVEL E PORTÁTIL. **RECURSO: TESOURO ESTADUAL - TIPO DA LICITAÇÃO: MENOR PREÇO.** Podem os interessados obter o respectivo Edital e demais informações na Diretoria de Material e Patrimônio, sita à Rua 202 nº 267, Vila Nova, nesta Capital, onde serão realizados os trabalhos licitatórios.

Goiânia, aos 09 dias do mês de março de 1998

"PUBLIQUE-SE"

BEATRIZ SPENCIERE DE PAULA E SOUZA
Diretora

Bel. Omarilson Pereira Rodrigues

SUS
Sistema Único de Saúde
Ministério da Saúde
Governo do Estado de Goiás
Secretaria de Estado da Saúde
COMISSÃO DE RESIDÊNCIA MÉDICA

GOVERNO DE GOIÁS
Solidariedade e Progresso

APROVADOS PARA RESIDÊNCIA MÉDICA

São os seguintes os médicos aprovados para seleção de Residência Médica da Secretaria de Estado da Saúde/SES para o ano de 1998

Ademir Carlos Lopes
Adriana Silva Assis
Alessandro Teixeira Leite
Angélica Moreira Peres
Angélica Lins Linhares Peixoto
Ane Cristina Dunck
Antônio Walker R. Marinho
Cláudia Maria da Silveira
Cláudio Morais Siqueira
Cristiane Lino Maltez
Carmem Amélia Godoy Costa
Clodoaldo Pirani Júnior
Dilma Ferreira da Silva
Evaléria Celize Rios Pinto
Elias Mourão Júnior
Fabiana Ribeiro Gonçalves
Fábio Azevedo de Almeida
Flávio Eurípedes Borges Alves
Flávio José Soares
Gilsene Melo Tedesco Vieira
Gustavo Gurgel Jaime
João Bosco Siqueira Júnior
Jáder Machado de Alencar
Jaqueline Ferreira de Souza
Jerusa Marielle Nunes Seabra de Oliveira
Júlio da Fonseca Porto
Julivana P. Badaró
Larissa Martins Bezerra
Luciana Segurado Côrtes
Luciane Ferreira Gomes
Leonardo Bruno G. de Oliveira
Ludmilia Campos F. Pereira Machado
Luís Fernando Azevedo Vieira
Luiz Carlos Assunção da C. Gonçalves
Karla Ilha Tristão
Keila Santos Pereira
Kênia Machado Cessel
Maurício Pinheiro Pompeu de Campos
Marcelo Mattar
Marttônio Rodrigues Nunes
Marcus Alves Ramos
Marisa de Melo Álvares
Michelle Machado Pinto
Nairo José de Souza Júnior
Nazir Seabra Guimarães Filho
Nilceana Maya Aires
Paulo Cézar Feldner Martins Júnior
Patrícia Cunha Nascimento
Patrícia B. Gonçalves Lôbo
Pedro Mário de Rezende Filho
Pedro Evilázio de Souza Júnior
Renato Rodrigues Oliveira S. Cunha
Rodrigo Teixeira Zaiden
Rogério Gomes Lima
Rosana Cinara Batista
Sílvia Evangelista Teles
Tânia Seabra Guimarães
Tatiana Ferracine Ferreira Pacheco
Vando Carlos Pacheco
Vinícius Castro Magalhães
Vinícius Daher Vaz
Vinícius Martins Pereira

ESTADO DE GOIÁS
SECRETARIA DA EDUCAÇÃO E CULTURA
GABINETE

GOVERNO DE GOIÁS
Solidariedade e Progresso

EDITAL DE COMUNICAÇÃO Nº 006/98

A SECRETÁRIA DA EDUCAÇÃO E CULTURA DO ESTADO DE GOIÁS torna público que no mês de março de 1998 repassou para as Escolas Estaduais, Delegacias Regionais de Educação, conforme discriminação abaixo, recursos financeiros destinados a cobrir despesas com: construção e conclusão de obras, reparos gerais, adequação do espaço físico e manutenção da Rede Física Escolar.

DELEGACIA	MUNICÍPIO	ESCOLA	OBJETIVO	VALOR R$
MORRINHOS	MORRINHOS	DRE	Manutenção	7.475,00
METROPOLITANA	GOIÂNIA	C.E. Robinho Martins de Azevedo	Reparos Parciais	4.100,57
METROPOLITANA	GOIÂNIA	C.E. Cultura e Cooperativismo	Reforma Geral	86.734,77
JATAÍ	ITARUMÃ	C.E. Coelho Neto	Reforma Geral	67.391,77
PIRACANJUBA	PIRACANJUBA	E.E. Dom Emanuel Gomes de Oliveira	Reforma Parcial e Ampliação	32.185,74
PORANGATU	MINAÇU	E.E. Min. Santiago Dantas	Reforma Geral	46.170,15
QUIRINÓPOLIS	QUIRINÓPOLIS	E.E. Presidente Castelo Branco	Reforma Geral	36.222,49
RUBIATABA	RUBIATABA	C.E. Raimundo Santana do Amaral	Conclusão da Quadra de Esporte	23.862,22
		TOTAL		**304.142,71**

Goiânia, 10 de março de 1998

Profª. Terezinha Vieira dos Santos
SECRETÁRIA DA EDUCAÇÃO E CULTURA

TECNOLOGIA

Como ter o mundo nas mão

Computadores de mão são uma solução para quem quer pouco peso e muita eficiência na hora de se organi

Weslley Assunção

Palmtop, Handheld PC, computadores de mão... São alguns dos nomes para designar os menores PC's do mercado. A muito tempo se houve falar deles, mas só agora o consumidor tem dado importância a este tipo de equipamento. Seu uso, antes restrito a grandes empresas ligadas ao ramo das vendas, agora está ao alcance de todos. Os Handheld PC's executam basicamente as mesmas tarefas de um micro PC.

Os primeiros computadores deste porte surgiram no final da década de 80. A Apple foi uma das pioneiras nesse mercado.

Existem vários fabricantes de Handheld. Praticamente, quase todos os fabricantes de micros PC aderiram a esta fatia da informática. Muitos deles realmente se parecem com super agendas, mas escondem um potencial bem maior. Além de oferecerem recursos para organização pessoal, como agenda, calendário, alarmes e anotações, eles também acessam Internet, emitem e recebem fax, e-mail, pager, além de lembretes que podem conter mensagens de voz, como é o caso do Velo1 da Phillips.

Há uma célebre diferença entre Palmtop e Handheld. Um Palmtop é um PC de mão que não utiliza teclado, e sim uma caneta especial que toca a tela. Os palmtops, em sua maioria, já vem equipados com sistema de reconhecimentos de caracteres manuscritos (OCR), "entendendo" o que o dono escreve com a caneta especial. POdem conter ainda um teclado virtual, que aparece na tela. Já os Handhelds possuem um pequeno teclado físico, mas não deixam de utilizar o sistema touch-screen (tela de LCD sensível ao toque).

Além disso, esses computadores utilizam processadores mais compactos, diferentes dos micros PC, porém com uma qualidade de processamento espetacular. Isso por que os softwares que ficam na memória são confeccionados em tamanho muito pequeno, se comparados com aplicativos que rodam num Mac ou PC de mesa.

Windows CE

Os atuais Handheld PC (HPC) já vem equipados com uma versão compactada do Microsoft Windows, chamada Windows CE (Compact Edition).

Já na sua versão 2.0, esta "janela de bolso" tem recursos formidáveis. Testamos Windows CE em dois modelos de handheld (Cassiopeia da Cassio e Velo 1 da Phillips) e em ambos ficamos espantados com os resultados. Notamos apenas uma incompatibilidade em nossos teste: o Cassiopeia usa processador tipo Hitashi SH3, o que faz que alguns softwares desenvolvidos para Windows CE coletados na Internet talvez não rodem em seu rival, o Velo 1, que utiliza o processador tipo MIPS R4000. Um exemplo foi o software para fax bFAX Lite, da empresa americana Bsquare (*http://www.bsquare.com*).

Uma cópia de demonstração do bFAX, cedida junto com um CD-ROM de programas que vem com a Cassiopeia, não funciona em um Velo 1. Porém, para esse tipo de conflito, o fabricante oferece versões diferentes deste software para os dois modelos de processadores de Handheld.

Testamos outra cópia para procedores MIPS, que foi baixada no site da empresa e tudo funcionou bem. Uma vantagem do Windows CE sobre os demais softwares da família Windows, não é só a sua portatibilidade, mas também a vantagem de você não precisar desligar seu Handheld. Ele apenas "dorme", ou seja, suspende.

O Velo da Philips tem um sistema de gravação de mensagens por voz, o que não constatamos no modelo A-11 da Cassiopeia. A Cassio já tem um modelo com um sistema de gravação parecido, encontrado em modelos mais avançados como o A-20.

Sincronia

Um HPC que venha equipado com o sitema operacional Windows CE tem total compatibilidade com qualquer PC de mesa, desde que este também tenha Windows. Além de sincronizar dados com um micro PC via cabo, esses anões da informática também se comunicam através de infravermelho. A conecção com Internet e rede de computadores também é de boa qualidade, mas o inconveniente é que alguns modelos precisam de uma placa de modem externa. A linha Velo vem equipada com modem embutida, não necessitrando de uma placa dessas que se conecta na saida PCMCIA, como é o caso do Cassiopeia.

Vale a pena ter um?

As vantagens de ter um HPC vão desde o uso corporativo até ao gerenciamento pessoal. Imagine se para todo lugar que você vá tenha de levar seu notebook? Com certeza, o HPC não subistitui o PC comum, mas faz com que você leve a informática à qualquer lugar, em qualquer instante, sem muito esforço e nenhum desconforto. Computadores de mão já são uma realidade em expansão, Muitos deles já são bem poderosos, equipados com tela LCD colorida de 256 cores, 16 MB de RAM e 12 de ROM, além de independerem de uma linha telefônica.

Podemos dizer que dois modelos estão no topo dos Handhelds: Nokia 90001 Communicator e o HP 620LX. O primeiro, quando fechado parece um celular (por que é mesmo um), mas quando aberto, assume a cada de um PC de mão. Já o 620LX da Hewlett-Packuard vem com monitor colorido de LCD, com bateria de duração de 5,5 à 11 horas. Muitos outros fabricantes estão investindo em modelos compatíveis, mas nada supera o AutoPC, outro projeto da Microsoft de levar o Windows aos automóveis.

Os desenvolvedores de sistemas tem com esses equipamentos novos horizontes para ganhar dinheiro. Segundo pesquisas de institutos americanos, os fabricantes de produtos como cigarros e refrigerantes tem encontrado uma maior facilidade e menos burocracia na hora de atender seus clientes. É que essas empresas utilizam os portáteis HPC para fazer suas vendas junto ao revendedor final, e esses dados são imediatamente coletados e atualizados por meio de cabo, satélite ou telefone, dispensando a utilização de uma sala cheia de digitadores.

Quanto ao desenvolvimento de novos softwares para Handheld, já existe no mercado linguagens para tratamento específico de programas voltados para Windows CE, como o Visual Basic CE e o Visual J++ CE, ambos da Microsoft.

Opções para ter o computador sempre à mão

	Desempenho	Comunicação	Uso de OCR	Preço sugerido	Comentários
	Bom	Bom	Não	US$ 850,00 até US$ 1.000,00	Comunicador pessoal de dupla função, que funciona como aparelho celular. Fabricado pela Nokia Inc. Veja detalhes em **www.nokia.com**
	Bom	Ótimo	Não	US$ 900,00	O HP 620LX contém tela de cristal líquido com 6,5 polegadas e 256 cores. Esse modelo tem 16 MB de RAM e Win-dows CE 2.0. Maiores informações, visite ***www.hp.com/handheld***
	Bom	Ótimo	Não	Aparelho: US$ 300,00 Serviço: US$ 29,99 por mês	Oferece serviós de e-mail fax e páginas Web formato texto. Somente se a área em que for atendida pela co-bertura do satelite que estes ser-viços. Antes de tudo isso, é um Visite ***www.att.com/pocketnet***
	Bom	Bom	Não	US$ 300,00	Criada pela Texas Instruments para con-com o famoso PalmPilot da 3Com. Seu principal ser um organizador pessoal. Avigo é com-com Lotus Organizer 97. Veja maiores de- ***www.ti.com/avigo***
	Bom	Regular	Exelente	US$ 1.150,00	O PC de mão da Apple utiliza Sistema Ope- Newton 2.1. Inclui tela com iluminator (brilho prio) para uso a noite. Reconhece ainda a do usuário. ***www.newton.apple.com***
	Bom	Bom	Ótimo	US$ 370,00	Com uma tela de LCD de 5,7 polegadas com nator, o PalmPilot tem 1 MB de memória, o ente para armazenar 4.000 endereços, 2.4 tamentos, 750 lembretes e 750 mensagens e-mail. ***www.palmpilot.com***
	Excelente	Bom	Não	US$ 600,00	Com Windows CE, tem 8 MB de RAM e gra- minutos de mensagem. Uma sé-rie de ace- faz deste HPC um comcorrente de frente com Velo 1.***www.psion.com***
	Ótimo	Ótimo	Não	US$ 600,00	Nos formatos 256 cores ou 16 escalas de c- inclui Windows CE 2.0 e uma série de in- que seu antecesor, o A-11, não oferecia. ***www.casiohpc.com***



Turbinando o Windows CE
Você pode adicionar novos aplicativos ao Handheld PC por meio da Internet. Visite os seguintes sites:
http://www.windowsce.com
http://www.microsoft.com/windowsce/
http://www.mobilesoft.com
http://www.winceonline.com

Resumidas

Protesto na Apple

Na última sexta-feira, às 12 horas, usuários do PC de mão Newton fizeram um protesto na frente da sede da Apple, em Cupertino, na Califórnia, para manifestarem a sua indignação com os planos da empresa de parar de desenvolver o sistema operacional e outros componentes do handheld Newton. Segundo Adam Tow, presidente da Associação dos Desenvolvedores de Newton e organizador do evento, descreveu a manifestação como uma "celebração", "protesto" ou - com algum exagero - como uma "mostra de força".

Ao falar sobre o protesto, Tow disse que a decisão a decisão da Aplle de abandonar o Newton, anunciada em 27 de fevereiro, pode abalar a reputação da companhia de ser um fornecedor confiável de serviós em mercados como editoração, Internet e eduçação.

Money 98 em português

O software de gerenciamento financeiro Money 98 teve a sua versão em português lançado na semana passada. Com o apoio de várias instituições financeiras brasileiras como o Bradesco, Banco do Brasil, Itaú, Banco Real, Caixa Econômica Federal e Unibanco, o programa traz a novidade de ter uma interface desenhada a partir do browser Internet Explorer. Com isso, o programa oferece navegação mais simplificada e personalização do produto por parte dos bancos. O Microsoft Money 98 possui funções para gerenciamento de contas de poupança, conta corrente, cartão de crédito, empréstimos, investimentos como fundos mútuos, money markets, CDB, RDB, ações, títulos, moedas estrangeiras, entre outros.

Hacker desafia FBI

NetDex, provedor de Internet usado como ponte peloa hackers para ataques ao Pentágono foi invadido novamente na semana passada pelo hacker Analyser, que se diz o verdadeiro invasor do Pentágono.

O hacker defafiou as autoridades a encontrá-lo. "Esta página foi 'hackeada' por Analyser", dizia a mensagem. "Eu alterie esta página para tornar as coisas mais claras. Makaveli NÃO 'hackeou' nenhum dos sistemas do DOD [Departamento de Defesa] porque ele nem mesmo sabe usar um trojan num sistema," dizia o texto.

"Se vocês querem encontrar alguém, então procurem por mim', concluía a mensagem de Analyser.

Makaveli, citado na mensagem de Analyser, é um dos adolescentes presos a mais de duas semanas pelo FBI. Makaveli disse ter usado os computadores da NetDex para conseguir acesso a outros computadores na Internet.

Yahoo lança sistema de pager

O site de buscas mais usado na Internet anunciou estar lançando um programa para informar os internautas da conexão de um amigo ou colega à rede, para realização de um pate-papo online. É o pager do Yahoo! Um serviço que envia mensagens para um pager via Internet.

O serviço pode ser contatado em *http://pager.yahoo.com* e utiliza o mesmo processo de senhas de outros serviços do site, como o MyYahoo, e-mail e chat gratuitos. O sistema permitirá que um usuário bloqueie as mensagens indesejadas de alguns internautas e crie perfis pessoais detalhados, escolhendo quem irá contactá-lo.

Anhembi Morumbi oferece curso na Net

Estão abertas até 20 de março as inscrições para os curos de Empregabilidade que a Universidade Anhembi Morumbi, de São Paulo oferece via Internet. Com duração de dois meses, o curso tem o objetivo de mostrar aos profissionais a situação atual e as perspectivas do mercado de trabalho, orientado-os sobre as formas de proceder nesta época que o emprego clássico se encontra em fase de extinção.

O curso custará R$ 85,00. As inscrições podem ser feitas pelo e-mail *anhembi@anhembi.br* ou pelo telefone (011) 821-9020, ramais 224 e 226. O endereço da página da Universidade na Internet é *http://www.anhembi.br.*

B.J. Móveis
Cadeira Giratória com regulagem = *3 x 22,50*
Estante de aço c/ 6 bandeijas com reforço = *3 x 9,50*
Mesa post fórmica 3 gavetas 1,20 x 80 cm = *3 x 50,00*
Cofre multi - Aço 80cm x 40 cm = *3 x87,00*
Cadeira fixa estofata com sanfona 2 anos de garantia = *3 x 12,00*
Fone: 233-3723
Av. Honestino Guimarães 359 Campinas entre Pouso Auto e Senador Jaime.

Acesso Ilimitado SERVIÇOS
Desligue-se do relógio! Venha navegar no plano de horas ilimitadas da PersoCom Network.
PersoCom NETWORK
Seu Provedor Internet !
www.persogo.com.br fone: (062) 285 4252

SUPER PROMOÇÃO
Faça os cursos de Win95, Word, Excel, Access, PageMaker, Delphi, V. Basic e Digitação, pelo preço da cidade.
Recorte este cupom e ganhe todos os livros dos cursos que irá fazer gratuitamente.
CA - Curso Anhanguera
Av. Anhanguera, nº 5.389 — Ed. Capri - Sl. 301 - C

Livro ensina fazer animações e mu

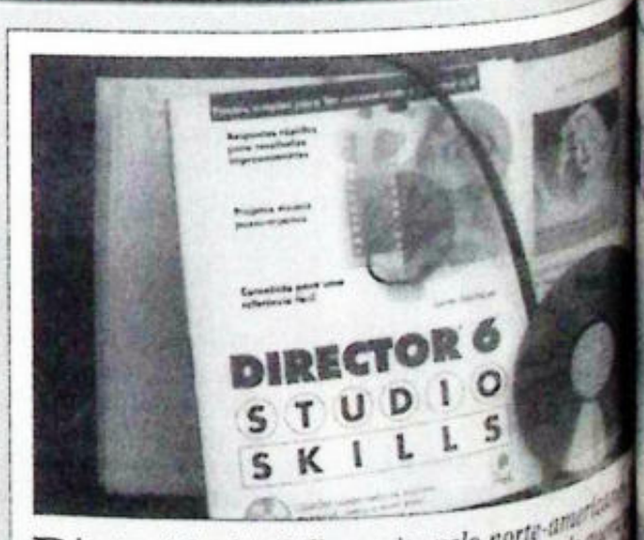

Director 6 Studio Skills, escrito pelo norte-amer- Steinhauer é um livro essencial na biblioteca de qu- ou gostaria de trabalhar com animação, desenvolvim- tivos multimídia ou criação da World Web Wide. Dire- Skills é um software da Macromedia capaz de criar reunem sons, imagens e animações bidimensionais. Com nas e 24 capítulos, a obra está longe de ser um livro apro- ciantes, mas pelo fato de ser extremamente detalhado, qu- soa com noções de informática pode fazer projetos com profissional. As explicações são exemplificadas por dese- trações e complementadas pelo CD-ROM que acompanha Director 6 Studio Skills custa R$ 49,00 e pode ser enco- livrarias de todo o país. Mais informações sobre esta e ou- cações da Editora Quark podem ser obtidas na C- Atendimento, pelo telefone 0800-133055 ou via http://www.quark.com.br

Ganhando velocidade no Windows 95

Parece que há horas em que quanto mais pressa temos para concluir uma tarefa, mais demorada ela nos parece ser. Quem nunca chamou de carroça seu próprio PC por achar demorado executar certo aplicativo? Veja aqui como contornar esse problema.

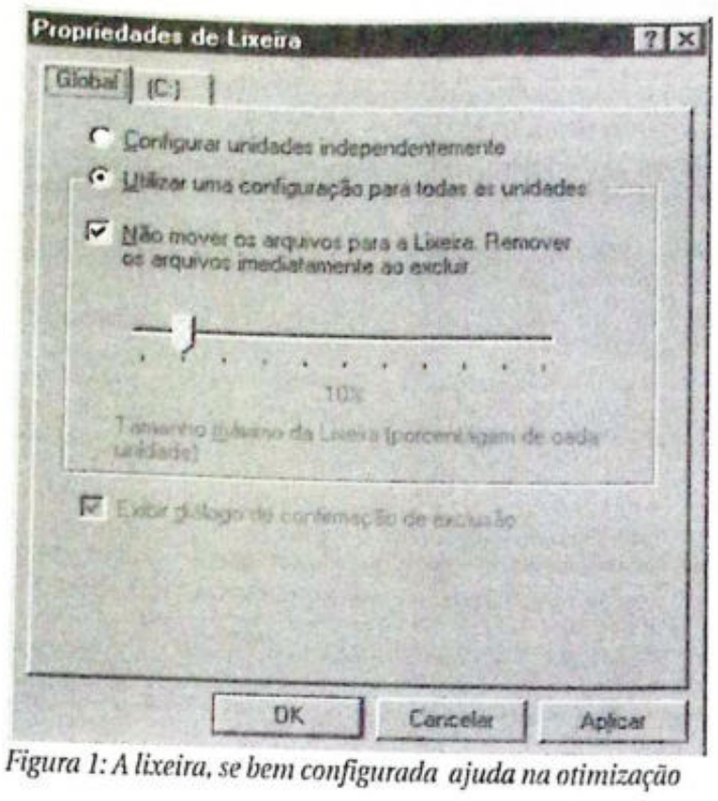

Figura 1: A lixeira, se bem configurada ajuda na otimização

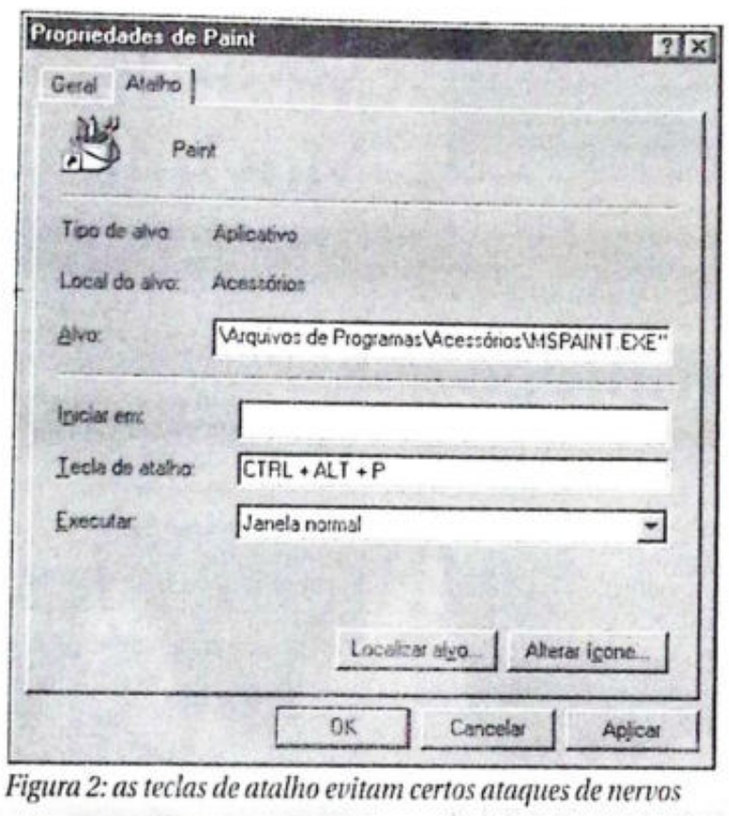

Figura 2: as teclas de atalho evitam certos ataques de nervos

Lixeira que não dá trabalho

Muitos aplicativos perdem velocidade se o disco rígido estiver cheio de arquivos.

A Lixeira do Windows tem como padrão um ajuste que permite a ela gastar 10% de seu espaço em disco como reserva para arquivos excluídos. Ou seja, se você manda algo para a ela, isso não é totalmente apagado. Ainda vai ficar guardado em seu HD, só que em um lugar que não lhe incomoda. Agora, imagine um Winchester de 2.1 GB. 10% deste espaço correspondem a pouco mais de 240MB. Para quê tanto espaço assim? Se você realmente apagou, quer dizer que não deve mais existir. Por isso, ajuste esta reserva de espaço para 1% se seu HD for grande. É simples: Com o clique direito sobre a Lixiera, aponte e clique em Propriedades. Na janela que aparece (figura 1), mantenha marcado utilizar uma configuração para todas as unidades (esta opção é valida também se você tiver mais de um disco rígido na máquina). Em tamanho máximo da Lixeira, reduza esta taxa para 1%. Clique em OK. Com isso, a Lixeira ficará sempre menor e haverá mais alocação de espaço em disco para a memória virtual do Windows, o que ajudará na velocidade de execução dos aplicativos.

Programas ligeiros

Você pode se utilizar de um recurso do Windows 95 que permite que se abra de maneira rápida os programas mais usados por você. São as teclas de atalho. Elas são mais rápidas que o próprio Desktop (a área de trabalho do Windows 95). Já notou a trajetória que se tem de fazer para chegar até o aplicativo Paint? Iniciar/Programas/Acessórios/Paint ufa!!! Para esse exemplo, vamos programar este aplicativo para ser ininiado usando-se uma combinação de teclas.

1 Com o botão direito do mouse clique sobre a barra de tarefas, em um lugar que não tenha nenhum botão. A barra de tarefas é onde fica o botão Iniciar.
2 Clique em Propriedades.
3 Clique na guia Programas do Menu Iniciar.
4 Clique no botão Avançado...
5 Na janela Explorer que surgirá, vá abrindo as pastas até chegar no aplicativo que se deseja programar uma tecla de atalho. Noa caso aqui, nosso objetivo é o aplicativo Paint.
6 Com o clique direito sobre o ícone do programa, vá em Propriedades.
7 Em seguida, clique na guia Atalho (figura 2) e depois no campo Tecla de atalho.
8 Neste campo, digite a tecla que deseja que seja um atalho para esse programa. Surgirá então na mesma linha a equência CTRL+ALT+[tecla pressionada]. Para o Paint, sugerimos a letra P. Confirme com OK.
9 Agora, pode fechar todas as outras janelas.
10 Ao pressionar as teclas CTRL+ALT+P ao mesmo tempo, o programa Paint será executado.

Você tem alguma dica? Envie para nós por e-mail ou carta.



Vírus da semana

Dia 13, sexta-feira

JERUSALÉM / ANARKIA

Características: Anarkia é uma variante do vírus Jerusalém. Tem o efeito de derrubar o desempenho do sistema e deletar arquivos executados. A diferença em relação ao Jerusalém é que não apresenta a caixa preta que o identifica no monitor. Trata-se de um vírus residente em memória que infecta arquivos tipo .COM, .EXE, .SYS, .BIN, .PIF e .OVL. Vários vírus foram desenvolvidos tomando o código do Jerusalém como base.

Ativação: o vírus Jerusalém é ativado nas sextas-feiras 13; o Anarkia, nas terças-feiras 13, e o Anarkia-B, no dia 12 de outubro.

O que faz: torna o micro mais lento e, no dia de sua ativação, deleta todo arquivo que o usuário tentar executar.

Sintomas de infecção: os arquivos .COM infectados ganham 1.813 bytes adicionais e arquivos .EXE ganham mais de 1.808.

Fonte: McAfee Associates
http://www.mcafee.com.br/



AREA HACKER



conteceu no IRC...

Ludmilla F. B. Batista

IRC é uma das maiores fontes de entretenimento da Internet. É uma pena que o divertimento de alguns seja através da desgraça de outros. Por isso, caso você não queira ser o "bobo da corte" do IRC, tome alguns cuidados simples:

Proteja seu nickname, caso a proteção não venha, e ative as opções de segurança oferecidas.

2 Procure se informar sobre as regras do canal. E caso você crie um canal, especifique regras rígidas, de onde você pode se basear para avaliar o comportamento de seus visitantes.

3 Procure um servidor da rede que você escolheu que seja bem rápido e que falhe pouco. Os ataques mais fulminantes desferidos no IRC se baseiam na queda momentânea de um servidor.

4 Evite deixar a informação de qual provedor você está acessando. Dê preferência a deixar à mostra apenas o número do seu IP. Não muda muito, pois é perfeitamente possível descobrir de que provedor é aquele IP, mas já dá um pouquinho mais de trabalho para se deduzir qual seu email e de saber onde você está.

5 Nunca aceite DCC de um desconhecido. Ele pode lhe mandar um arquivo com vírus. E também, nunca mande seus arquivos de configuração. É muito comum alguns malfeitores (gostei dessa!) entrarem em canais de ajuda e se prontificarem em ajudar o novato, mas é claro que para isso eles precisariam dar uma "olhadinha" nos arquivos de configuração, para identificar e corrigir o problema. Acontece que, nos arquivos de configuração, ficam gravados dados pessoais como o seu e-mail, seu provedor e, sua senha! Um exemplo muito simples disso é o trumpwsk.ini, que muita gente já enviou e muitas ainda vão enviar. Algumas delas já receberam contas absurdas de seus provedores, com milhares de horas extras sem nada poder fazer... Algumas ainda vão receber.

6 Caso você esteja percebendo alguma anomalia na sua conexão, procure um OP do IRC - IRCop - através do comando /who.* o e mande uma mensagem para ele, relatando o problema.

Há um tipo de ataque que não é necessariamente feito apenas pelo IRC, mas é onde mais se faz (afinal de contas, eles podem rir de você em tempo real). Chama-se Winnuke, também conhecido por OOB. Sem entrar em muitos detalhes, consiste no seguinte: um pacote de informação é enviado ao seu computador (através do seu endereço IP) na porta 139. Esta porta, no Windows 95, está habilitada mas sofre de um mal terrível, pois não sabe o que fazer com o pacote que chega. Isto, em alguns computadores, causa um "reset" (como se o computador fosse desligado), em outros aparece uma tela azul, indicando que ocorreu um erro, e após pressionar uma tecla, aparentemente volta tudo ao normal, mas o computador fica extremamente lento, ao ponto de ser preciso reiniciá-lo para que ele realmente volte a funcionar perfeitamente.

Uns outros, que andam dando muita dor de cabeça, são o TearDrop (realmente, me faz chorar!) e o SPing, que travam o "Ruindows" e fazem você se perguntar porque o céu é azul... Não vou dar nenhuma explicação detalhada sobre o ataque, até porque estaria fugindo da parte prática desta seção que é fazer você feliz! :-)

Pois bem, o remendo é este aqui! Você só precisa executá-lo, simples, rápido e ligeiro, e depois fingir que nada aconteceu...

FALE COM ESTA COLUNA ATRAVÉS DO E-MAIL ZOOTOPIA@BASE.COM.BR

Sites da Semana

PersoCom Network

Apresenta:

por Antônio Carlos Cunha

CREA-RJ

Após ao desmoronamento do edifício *Palace II*, no Rio de Janeiro, moradores de condomínios em todo o país passaram a se preocupar mais com a segurança dos prédios onde vivem. Com certeza, não poderia haver lugar melhor para sanar as principais dúvidas desses moradores como no site do Conselho Regional de Engenharia e Arquitetura carioca, cujo endereço é ***http://www.momentus.com.br/crearj***.

Defesa do Consumidor

Aproveitando que 15 de março é o Dia Mundial do Consumidor, recomendamos a todos dar uma chegadinha no ***http://www.procon.ce.Gov.br/***, o site do DECOM/PROCOM do Ceará. Indispensável a todos que querem ver valer seus direitos de consumidores.

Fique em paz com o leão

Março e abril são os meses de refazer as contas e declarar o Imposto de Renda à Receita Federal. Mais uma vez, as expectativas são de que grande parte dos contribuintes utilizem a Internet para fazerem suas declarações. Quem quiser já ir se adiantando ou tiver alguma dúvida na declaração de 98, a dica é o site da própria Receita ***http://www.receita.fazenda.gov.br/***.

Memória de elefante

Tem coisa mais chata que esquecer o aniversário de um grande amigo, ou daquele compromisso em que sua presença era tida como indispensável? Pois agora esse problema acabou. Basta acessar o site O Elefante ***http://www.elefante.com.br/*** e agendar todos compromissos dos quais você não pode se esquecer de forma alguma. No dia certo, você receberá um *mail* te relembrando o evento.

Geléia Geral

Como o próprio nome já indica, no ***http://www.geocities.com/SouthBeach/Marina/3705/geleia.html*** você encontra um pouco de tudo. Frases engraçadas, *taglines* e até os indicados ao Oscar 98.

Fotos "calientes"

www.persogo.com.br/edubeche é o site do fotógrafo goiano Eduardo Bechepeche, intitulado Fotos Caribeñas. O endereço está repleto de belíssimas fotos da ilha de St Martin, no Caribe, com suas imagens paradisíacas. Simplesmente, imperdível.

PersoCom Network
Seu Provedor Internet!
www.persogo.com.br fone: (062) 285 4252

Humor *Se os sistemas operacionais fossem companhias aéreas*



DOS Airlines:
todo mundo empurra o avião até ele decolar. Então, pulam e o deixam planar até tocar ao chão outra vez. Então, empurram de novo, pulam de novo e assim por diante. Mesmo assim, muitos passageiros ainda preferem voar por essa companhia aérea por que seus pais o faziam antes.

Mac Airlines:
todos os comissários, capitães, carregadores e balconistas parecem os mesmos, agem da mesma forma e dizem a mesma coisa. Cada vez que você pergunta sobre detalhes, dizem que você não precisa saber, não deseja saber e tudo será feito sem que você precise saber, portanto, cale a boca.

OS/2 Airlines:
para entrar no avião, sua passagem deve ser carimbada dez vezes em dez filas diferentes. Então, você deve preencher um formulário dizendo onde quer sentar, e se deseja que a viagem se pareça com um ônibus, um transatlântico ou um trem. Se você conseguir subir a bordo e o avião conseguir decolar, a viagem será maravilhosa... exceto quando as asas e os flaps congelarem, mas, neste caso, terá tempo suficiente para dizer suas preces e se preparar antes da queda.

Unix Airlines:
todos levam consigo uma peça do avião ao se dirigir ao aeroporto. Então, vão para a pista e montam o avião peça por peça, perguntando sempre que tipo de avião está construindo.

Windows 95 Airlines:
o terminal do aeroporto é agradável e colorido, com comissários e aeromoças amigáveis, fácil acesso ao avião e uma decolagem sossegada... Aí, o avião explode sem qualquer aviso.

Windows NT Airlines:
todos marcham juntos na pista, dizem a senha em uníssono e formam o perfil de um avião. Então, sentam e fazem ruídos de motores como se estivessem voando.

Windows 98 Airlines:
o capitão vem anunciando planos de embarque há cerca de um ano e, assim que tudo estiver pronto, você será avisado para onde irá. Enquanto isto, pode aguardar na janela, junto com repórteres de todas as revistas de informática do mundo.

'Produtores não devem chorar o leite derramado'

Recomenda o americano Moe J. Bakke, especialista e consultor no setor leiteiro

Wendell Seixas
Especial para do DM

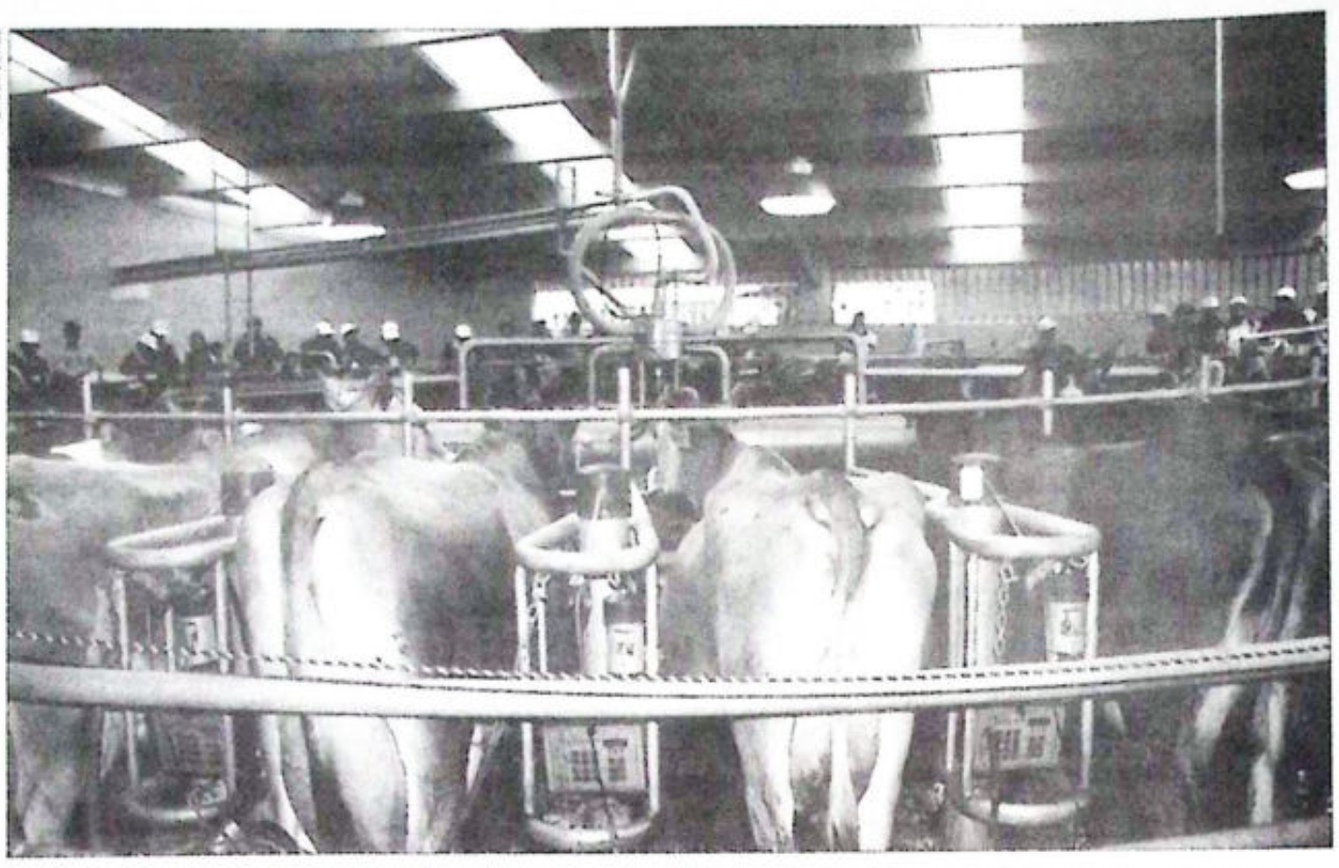

Wendell Seixas

O Carrossel está entre os equipamentos mais modernos utilizados no sistema de ordenha dos Estados Unidos

Não chorar o leite derramado, ou seja, responsabilizar o governo por seus fracassos, não dispor de custos operacionais de sua atividade, não estar organizado como classe, não buscar competição numa economia globalizada. É melhor largar a profissão e substituir o rebanho de gado leiteiro por criação de porcos ou galinhas. A produção, hoje, tem de ser de escala, caso contrário a vaca vai pro brejo.

Quem prefere essas palavras que arrepia a muitos produtores de Goiás é nada mais nada menos que Moe J. Bakke, considerado uma das maiores autoridades estadunidenses em gado de leite e consultor internacional nesse segmento. Moe mora na cidade de Clovis, na Califórnia. Durante quatro dias seguidos ele acompanhou os criadores de Goiás em visitas a diferentes sistemas de criação na região de Fresno. Defensor da pecuária mais especializada, Moe defende uma melhor genética para o rebanho, mas compreende ser difícil uma mudança brusca. "Por muitos anos ainda vai persistir a criação de gado mestiço no Brasil", diz, batendo na tecla da necessidade da substituição do mestiço por um gado mais puro.

Entende ele que o criador brasileiro terá de dispor de um animal com alta persistência na produção de leite. Isto consiste numa produção num período de sete a oito meses. Para a melhoria genética que sustenta, sugere o processo que considera prático da inseminação artificial. Se há sêmen de US$ 25,00 a dose, mostra-se convencido de que o brasileiro poderia pagar cerca de US$ 3,00 por uma dose, canalizando um produto em desuso nos Estados Unidos, por exemplo.

Moe bate numa tecla que normalmente assusta aos criadores brasileiros. "Se a produção está antieconômica, dando prejuízos irreversíveis, então que se abandone a profissão". Substitua o rebanho pela criação de porcos ou galinhas. Na sua visão, o clima não impede a produção. Recomenda aos criadores de Goiás, e por extensão de todo o País, que coloque seus custos no papel, para que possa avaliar em termos econômicos o andamento de sua propriedade. Essa tem sido também uma recomendação constante de Arthur Chinelatto, da Escola Superior Luiz de Queiroz, de Piracicaba (SP), e um dos consultores da Faeg.

Moe, que conhece o Brasil, escanteia os produtores goianos que choram pelos preços do leite. Segundo ele, os preços variam em qualquer lugar. Sugere que se busque a redução de custos na fazenda, gado de melhor aptidão leiteira, que parta para a qualidade desse produto, observando que a sociedade exige um alimento saudável e a indústria sinaliza cada vez mais nessa direção para atender o consumidor que quer um bom produto com baixo preço. A concorrência garante, sem dúvida, esse produto de alta qualidade", conclui Moe J. Bakke.

Investir em agribusiness é solução para desemprego

São Paulo — Artigo da Carta de Conjuntura do Conselho Regional de Economia de São Paulo avalia que os investimentos públicos na agroindústria são os mais eficazes para ampliar o emprego. O estudo é do economista Sigismundo Bialoskorski, do campus de Ribeirão Preto da Universidade de São Paulo. Ele aborda a questão do emprego não apenas do ponto de vista da atividade agropecuária (dentro da porteira), mas a partir do agribusiness (todo o complexo agroindustrial).

O artigo avalia que há tendência de redução do emprego no setor primário especificamente. No ano 2000, prevê-se que a população ocupada nas atividades agropecuárias deve ser de 3,5% a 10,4% menor do que na década de 80, considerando um crescimento de 4,5% do PIB. A partir deste conceito, o estudo chega a seguinte conclusão: o complexo leite-laticínios emprega 3,5 mais vezes que a construção civil, 3,02 mais que a siderurgia e 4,77 mais que a indústria automobilística. Na média, o estudo avalia que o agribusiness gera 2,7 mais empregos que os outros grandes setores da economia.

O economista Sigismundo destaca ainda que o investimento no agribusiness tende a melhorar a distribuição de renda. Isso porque, embora o salário médio criado seja cerca de 31% menor, atende a um maior número de pessoas. Também a criação de emprego é mais distribuída pelo País, não se concentrando em uma cidade ou região, como no caso das montadoras. Bialoskorski defende a prioridade no investimento público e privado na agroindústria, pois este seria o mais eficiente na criação de empregos.

Agricultores poderão correção do Plano Co

São Paulo — O juiz Sebastião de Deus, da 3ª Vara Federal de Brasília, deu ontem parecer favorável à ação do Ministério Público Federal contra o pagamento da correção monetária do Plano Collor nos financiamentos agrícolas. É o primeiro julgamento de ação civil pública sobre esta questão. Ou seja, a sentença atende a todos os agricultores do País. Nos julgamentos anteriores, que inclusive já tiveram parecer favorável do Superior do Tribunal de Justiça (STJ), as ações eram individuais.

O juiz considerou ilegal o porcentual de 84,32% cobrado como correção entre março/abril de 1990 no crédito rural. Segundo o juiz, a correção deveria ser de 41,28%. Em função disto, mandou o Banco do Brasil suspender todas as execuções contra os agricultores do País que envolvam este período. Determinou ainda que a diferença seja estornada da conta no caso de quem está sendo processado ou devolvida para quem já pagou. Esta decisão vale inclusive para quem não entrou na Justiça.

A sentença anula a solução 2.080 do Ba que determinava a Plano Collor na secur dívidas agrícolas. O p Fundo para Desenvol Pecuário de Corte (ex-presidente da Soci Brasileira, Pedro de C diz que a ação foi im 1994 depois do re Comissão Parlamenta Inquérito (CPMI). N CPMI concluiu que os arcaram com um prej US$ 1 bilhão por conta ça do Plano Collor.

A partir do relatór são, o promotor José trou com a ação, rece ajuda da Sociedade leira e da Federarroz. rídico da Federroz. fonsin, acredita que Brasil e o governo de correr da decisão do j Federal de Brasília. porém, que já houve mesmo sentido do S individuais.

MNP diz que reagirá Movimento Sem-Te

Dizendo que "quem não defende o que tem não merece dispor do que tem", o coordenador do Movimento Nacional dos Produtores, William Koury, conclamou os 500 produtores rurais presentes a reagirem contra a invasão de terras postas em prática pelos sem-terra, anteontem, no Teatro Municipal de Caiapônia, cidade encravada no sudoeste de Goiás. Koury, como os demais oradores, exigirão do governo federal o cumprimento da lei que assegura o direito da propriedade. A reunião, ocorrida no período da tarde, foi promovida pela Federação da Agricultura com o apoio da Sociedade Goiana de Pecuária, Organização das Cooperativas de Goiás, para discutir a questão fundiária, com ênfase ao problema das desapropriações.

Segundo o coordenador do MNP, os produtres devem defender as suas propriedades com a mesma veemência com que os sem-terra as invadem. Com a diferença de que os produtores estão em sua propriedade. Para superar os atuais problemas, Koury proclamou a necessidade de organização dos produtores, através de seus sindicatos, da Federação da Agricultura e outras instituições que os representam.

O presidente da Faeg, João Bosco Umbelino dos Santos, cobrou o cumprimento da lei às autoridades constituídas como fórmula de impedir as invasões. Bosco "legítimo o direito do gir a reforma agrária faça dentro da lei e da

O presidente do Sin de Caiapônia, Adevalc mitiu que "o produtor as conseqüências das terras", observando q cos mostram-se con ao sistema, que produ gera empregos, im tribui para o equilíbr de pagamentos. A quadro, advertiu para dade de determinar acordo com a ação, reação". O prefeito de Antônio Lary de Souza guindo a tônica dos d tiu no cumprimento da

O coordenador e Movimento Nacional dutores, Oswaldo também diretor da Fa finalidades do MNP representar os pro "defesa de seus inte tando-os para que medidas preventiv desapropriações, de fazer valer seus dir priedade". Oswaldo concluiu por inform sentes que a Faeg e lizam gestões adm junto à superintende para que o direito à seja respeitado.

Calcutá e TAM premi seus agentes de viag

Os agentes de viagem de Goiás da Calcutá Serviços Aéreos serão homenageados com um coquetel em estilo tropical. Na ocasião haverá o sorteio de prêmios para os profissionais de turismo, sendo que um deles é um carro Renault. A chave do carro será entregue pelo presidente da TAM no Brasil, comandante Rolim Adolfo Amaro.

De acordo com o gerente comercial da TAM em Goiás, Fábio Nogueira Duarte, "trata-se de uma confraternização da TAM com os agentes de viagem em agradecimento ao apoio que deram à empresa em 1997". O gerente lembrou que o sorteio faz parte de uma campanha de incentivo às vendas TAM, que terá seqüência em 1998.

A Calcutá faz representação da TAM há nove anos e segundo Fábio Duarte, a parc vez mais afinada, tan sagens como em c Duarte comentou q pretende ampliar s comerciais para voltadas tanto para para clientes.

No mês passado, a um acordo comerc cional com a Americ contrato, chamado determina que até novembro deste ano de passageiros e de c Estados Unidos se empresa americana data, a TAM começa com máquinas próp

O coquetel será amanhã às 20 horas Estoril e contará com do presidente da TA tores e vários convida

INDICADORES ECONÔMICOS

O Centro de Pesquisas Econômicas - CPE - da Universidade Católica de Goiás está apto a fornecer séries históricas (valores diários ou mensais de meses e anos anteriores) dos principais indicadores econômicos, como a Ufir, dólar, ouro etc. Consultas rápidas podem ser feitas pelo telefone (062) 227 1191

OURO

Grama do ouro na BM&F a R$ 10,85, queda de 0,18%. Ouro na Comex de Nova York a US$ 294,35 a onça troy, queda de 1,75%.

BLUE CHIPS

Telebrás PN fechou estável, a R$ 143,50 o lote de mil, ou US$ 126,76. Petrobrás PN, +0,37%. Eletrobrás PNB, -0,36%. Usiminas, +0,70%. Vale do Rio Doce PN, +3,57%. Eletrobrás ON, -1,33%. Cemig PN, +1,96%.

CUB

Jan/98: R$ 423,19

Índice 0,59% (Sinduscon)

JUROS

CDB
pré-fixado: de 33 dias a 24,47% ao ano ou 2,03 no período
pós-fixado: de 153 dias a 14,33% a.a.

CDI: a 2,91% ao mês.

HOT MONEY: a 3,08% ao mês.

OVER: a 2,90% ao mês.

CAPITAL DE GIRO: a 33,00% ao ano.

TJLP

1998	
JANEIRO A FEVEREIRO	9,89%
MARÇO A MAIO	11,77%

UFIR

1997 JANEIRO A DEZEMBRO	R$ 0,9108
1998 JANEIRO A DEZEMBRO	R$ 0,9611

** O reajuste da Ufir é anual desde janeiro de 1997*

TBF

DIA	REND. (%)
FEVEREIRO	
24	1,8923
25	2,0783
26	2,0627
27	2,0554
28	2,0539
MARÇO	
01	2,2616
02	2,2616
03	1,7509
04	1,7184
05	1,7427
06	2,0094
07	1,9890
08	2,0847
09	2,1582
10	2,1073

BOLSA DE MERCADORIAS DE GOIÁS

Produto	Quant.	Preço mín.R$	Preço máx. R$	Mercado
Arroz Sequeiro	60kg	12,00	13,50	Calmo
Arroz Agulhinha Sul	60kg	-	24,00	Calmo
Milho	60kg	6,50	7,30	Calmo
Soja	60kg	-	12,76	Calmo
Feijão Carioca	60kg	45,00	50,00	Firme
Feijão Aporé	60kg	-	40,00	Firme
Feijão Preto	60kg	68,00	70,00	Firme
Café Coco	42kg	-	80,00	Calmo
Café Benef.	60kg	-	230,00	Calmo
PECUÁRIA				
Boi (30 dias)	15kg	22,00	24,00	Firme
Vaca (30 dias)	15kg	-	20,00	Firme
Suíno (15 dias)	15kg	-	24,38	Calmo

Cotações da Bolsa de Mercadorias de Goiás 11/03/98

POUPANÇA

DIA	REND. (%)
MARÇO	
11	0,8681
12	0,8108
13	0,8664
14	0,8505
15	0,8505
16	0,8348
17	0,8416
18	0,8088
19	0,7530
20	0,7527
21	0,7442
22	0,7442
23	0,7442
24	0,8483
25	0,9433

TR

DIA	REND. (%)
MARÇO	
09	0,00861973
10	0,00877460
11	0,00877538
12	0,00877408
13	0,00881130
14	0,00882341

Multiplique a quantidade de TR ou TRD do carnê pelo fator de atualização da data do vencimento. A aplicação desse fator único atualiza a dívida pela TR do dia do aniversário do contrato e converte o resultado para reais.

INFLAÇÃO

Mês	INPC (IBGE)	IGP (FGV)*	IGP-M (FGV)	IPC (FIPE)	ICV (Dieese)	IPC Seplan-GO
Mar/97	0,68	1,16	1,15	0,21	0,50	1,46
Abr/97	0,60	0,59	0,68	0,64	1,08	0,44
Mai/97	0,11	0,30	0,21	0,55	-0,01	0,53
Jun/97	-	-	0,74	1,42	-	0,84
Jul/97	0,35	0,70	0,09	0,11	0,55	0,09
Ago/97	-0,03	-0,04	0,09	-0,76	-,028	0,32
Set/97	0,10	0,59	0,48	0,01	0,11	0,22
Out/97	0,29	0,34	0,37	0,22	0,06	0,71
Nov/97	0,15	0,83	0,64	0,53	0,21	-0,21
Dez/97	0,57	0,69	0,84	0,57	0,18	0,55
Jan/98	0,85	0,88	0,96	0,24	0,70	1,88
Fev/98	-	-	0,18	-0,16	-	-
Acumulado (12 meses)	4,38	6,74	6,62	3,62	4,64	7,97
Acumulado no ano	0,85	0,88	1,14	0,08	0,70	1,88

**Acumulado em real (IGP1 e IGP2)*

DÓLAR

Comercial
Compra R$ 1,1317 — Venda R$ 1,1325
alta de 0,01%

Paralelo (no Rio)
Compra R$ 1,168 — Venda R$ 1,180
queda de 0,42%

Turismo
Compra R$ 1,1100 — Venda R$ 1,1720
estável

BOLSA DE VALORES

Ibovespa fechou em alta de 0,38%, em 11.223 pontos, entre o máximo de +1,34% e o mínimo de 0,00%, com volume financeiro de R$ 654,924 milhões, ou US$ 578,503 milhões. Contrato de Ibovespa futuro para abril, alta de 0,53%, em 11.380 pontos, entre o máximo de 11.480 pontos (+1,41%) e o mínimo de 11.340 pontos (+0,18%). Bolsa do Rio, alta de 1,43%, em 40.494 pontos. Volume financeiro de R$ 23,343 milhões. ISE/N, alta de 1,03%. C-Bond, alta de 0,67%, a 81,750 centavos de dólar. IDU, alta de 0,15%, a 97,150 centavos de dólar.

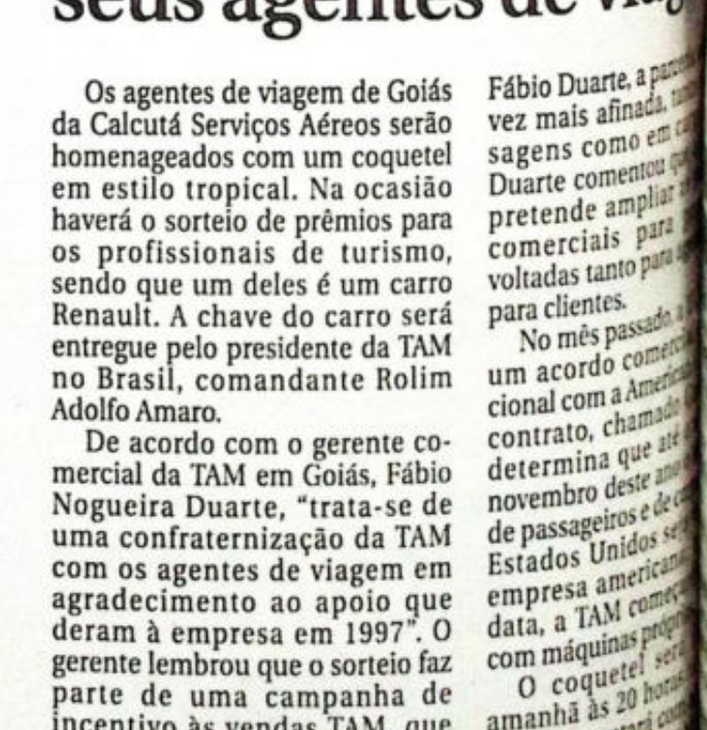

Ministro traz verba para turismo

nte assinatura do convênio, Dornelles destacou a importância do turismo para o País e aproveitou para criticar impostos

olins, a CPMF e o S/Pasep são impostos re-grados". O comentário foi to pelo ministro da In-mércio e Turismo, Fran-elles, durante seu discur-a posse do secretário José Schwan, na cadeira de unicipal. Segundo o mi-tos como estes que com-o sistema produtivo do a de legislações comple-steriores à Constituição, ribuem para sobrecarre-o tributário.

posse de Schwan, Dor-assinar um convênio com a cidade de Goiânia para através da Embratur, de O dinheiro, segundo o será utilizado na funda-vention Bureau, um pro-ção é gerir capital e a-s de grande porte para a ans que hoje não seria guir sem este trabalho este caso, a intenção é Goiânia num centro de convenções de qual-

tro, chegou a hora do ar de vez o turismo. tinha moeda e fica-prateleira dos ope-rísticos mundiais. Se vamos ver que já não comentou. Segundo 1996 o País recebeu 1,5 milhão de turis-



Wesley Costa

O ministro Francisco Dornelles (esq.), Nion Albernaz e José Guilherme Schawn, durante a assinatura do convênio

tas. Em 97, este número já havia subido para 3 milhões e para 99/2000 a expectativa é a de receber 4 milhões de turistas, com um faturamento de US$ 4 bilhões. Como exemplo das ações a serem efetuadas, ele citou a modernização do aeroporto de Recife. "De lá são apenas 6 horas para a Espanha, podemos transformar a região numa Cancun brasileira", disse. No entanto, ele chamou a atenção para o turismo interno, principalmente para o Mercosul. Goiás também não ficou de fora de lista. "Com a cultura e a tradição que existe por aqui, o Estado tem tudo para se tornar um grande centro de turismo no Brasil", acrescentou.

A visita de Dornelles a Goiânia foi "relâmpago". O ministro não agendou nenhuma reunião com o setor empresarial do Estado e parecia não estar de muito bom humor. A breve entrevista que concedeu teve um tom ríspido. "Não há incentivo, não há subsídio, esta palavra é distorcida", respondeu a uma repórter da televisão sobre o que o governo faria para levantar a produção do álcool combustível.

nda no varejo supera expectativas

do pacote de medidas do governo, o mercado Centro-Oeste pode co-um aumento do con-997. A informação tem dados colhidos pela ma empresa especializa-quisas de mercado de A gerente-regional da Simone Aguiar, que es-na Associação Goiana cados (Agos) mostran-cias do mercado vare-9%, disse que Goiás, so do Sul e Distrito eram uma boa perfor-no passado, obtendo um crescimento de consumo além das expectativas e acima do índice dos demais Estados.

A Nielsen pesquisou o comportamento nas vendas de 137 produtos, em todo o País, e descobriu que na região Centro-Oeste 83 produtos tiveram uma aumento no consumo de 11%. Os líderes de vendas foram as bebidas não-alcoólicas, com destaque paras os refrigerantes esportivos com 100% de crescimento de consumo, seguido por alimentação e produtos de limpeza. No resto do País, o destaque também foi para as bebidas não-alcoólicas.

Mesmo com a boa notícia, Simone Aguiar descartou grandes reações do setor para este ano, salientando que como 98 será um ano de aumento do desemprego, haverá redução de estoques e uma concorrência acirrada entre as empresas. "Com o aumento do desemprego o valor real do salário é reduzido, diminuindo o potencial de consumo, conseqüentemente o capital de giro fica menor e as empresas tendem a se tornar mais competitivas". Segundo ela, o comportamento dos preços vai depender do nível inflacionário, ou seja os preços ficarão equilibrados se a inflação continuar com os mesmos índices.

Segundo informou Simone Aguiar, nos últimos anos houve um aumento significativo do número de lojas em todo o País, com um crescimento médio de 2,8%, mais que o dobro da taxa de crescimento da população, que é de 1,1%. Os segmentos que mais cresceram foram os bares, com 48%, Alimentação (inclui supermercados, mercearias e padarias) com 45%, seguidos por farmácias e lojas de produtos cosméticos (7%). O investimento em publicidade também aumentou passando de US$ 3,4 milhões em 91 para US$ 11 milhões em 97. (Antonia de Castro)

eço do bacalhau caiu 4,9% este ano

notícia para as pessoas a consumir mais peixes Quaresma: o bacalhau 4,94% menos que em ação foi divulgada O órgão fez um levan-o preço médio do Segundo a pesquisa, os água salgada em geral de 3,28%, já os de podem ter queda de até supermercado para outro. A coleta de dados foi realizada nos dias 9 e 10 de março últimos e comparada com os números do dia 12 de março do ano passado.

O Procon visitou dez estabelecimentos, entre peixarias e supermercados, e constatou que a caranha registrou a maior variação (106,90%), seguido pela dourada (97,43%) e pelo camarão de sete barbas limpo (94,61%). O menor preço foi encontrado com mais freqüência na Peixaria Jatuarana (11 dos 24 itens pesquisados) e a Goiás Pesca ficou em segundo lugar (5).

As peixarias Frutimar e Gaúcha e o Supermercado Moreira empataram na terceira posição, mas só compareceram com dois dos 24 produtos de menor preço da pesquisa. A Nova Peixaria e a Casa Moreira apresentaram apenas um tipo de peixe, cada uma, com o menor preço. De acordo com os dados da pesquisa, o Bretas, o Carrefour e o Marcos não estão com o melhor preço em nenhum dos peixes levantados.

O Procon alerta o consumidor para a importância da pesquisa de preços, já que esta pode evitar a compra do produto por um preço acima do seu custo real. Mas a diretoria destaca que a qualidade e a higiene são fatores que não podem ser deixados de lado. (Versanna Carvalho)

VERÍSSIMO

O preço do peixe em Goiânia (no varejo)

Água salgada													
	-	12,89	-	12,90	8,42	-	-	-	-	-	8,42	12,90	13,21
Zarbo	-	11,98	11,16	-	-	-	-	-	-	-	11,16	11,98	7,35
Do Porto	18,90	18,98	19,80	15,98	17,28	-	-	15,90	-	-	15,90	19,80	24,53
demais marcas	-	-	-	-	12,70	-	20,00	-	15,00	-	12,70	20,00	57,98
	1,99	-	2,49	2,24	-	-	3,00	1,90	2,00	-	1,90	3,00	57,99
eza	4,98	-	6,39	4,95	5,78	-	5,00	4,60	5,00	4,50	4,50	6,39	42,00
	-	14,99	-	17,20	-	14,90	-	15,90	-	-	14,90	17,20	15,44
	-	17,90	-	-	-	-	-	15,90	13,00	-	13,00	17,90	37,69
	14,90	10,99	-	17,20	-	-	10,00	-	-	-	10,00	17,20	72,00
	-	-	-	-	-	-	-	16,90	-	11,90	11,90	16,90	42,02
	-	-	-	-	-	-	-	7,50	-	4,90	4,90	7,50	53,06
Barbas (limpo)	-	-	-	-	-	9,00	12,00	6,90	8,00	5,50	6,50	12,00	94,61
a média (limpo)	23,26	-	19,90	-	-	16,00	-	17,90	-	28,00	16,00	28,00	75,00
a grande (limpo)	-	-	-	-	-	-	-	19,90	30,00	29,00	19,90	30,00	50,75
Água doce													
	8,90	9,80	8,99	6,89	7,02	6,90	8,50	6,90	6,00	5,90	5,90	9,80	66,00
	-	4,70	-	4,39	-	3,90	6,00	4,20	3,70	3,90	2,90	6,00	106,90
	7,70	6,90	5,49	-	5,48	4,90	-	5,40	5,50	3,90	3,90	7,70	97,43
	4,79	-	3,99	3,84	3,27	3,50	4,00	3,30	3,50	3,10	3,10	4,79	54,52
ade)	4,95	5,99	5,49	4,90	-	5,50	6,50	3,90	5,30	-	3,90	6,50	66,67
	5,90	5,80	-	5,49	-	-	7,00	4,90	-	4,50	4,50	7,00	55,56
ca-Terra)	-	-	2,49	2,56	-	-	-	2,20	-	2,20	2,20	2,56	16,36
	-	4,90	-	-	-	-	-	-	-	2,80	2,80	4,90	75,00
	-	-	-	-	-	-	7,00	-	4,50	-	4,50	7,00	55,55

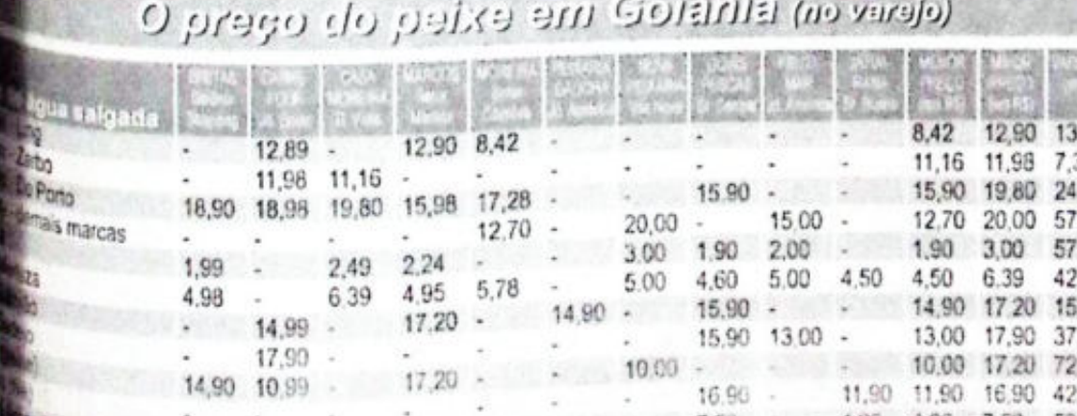

No varejo

Transbrasil de Congonhas para o DF

A Transbrasil já voa direto e diariamente do aeroporto central de São Paulo — Congonhas — a Brasília. Essa linha é operada em regime compartilhado — code-sharing — com a Vasp, que também, em horários diferentes, faz a mesma rota. Isso permite que o bilhete de uma companhia seja aceito nos vôos da outra, sem a necessidade de "endosso".

Diariamente, a Transbrasil opera vôos partindo de Congonhas para Brasília às 7h36, às 12h06 e às 18h04. Com aviões da Vasp, a linha São Paulo à Capital da República é operada, saindo de Congonhas, às 10h10, às 15h40 e às 19h40.

No sentindo Brasília-Congonhas, a Transbrasil mantém vôos decolando todos os dias às 9h45, às 15h40 e às 20h05 e a Vasp às 8h10, às 12h05 e às 17h40.

Johnson's: creme contra assaduras

A Johnson & Johnson desenvolveu e agora está lançando o melhor produto de uso diário no combate contra assaduras, com exclusiva tripla ação. Trata-se do Johnson's Baby creme contra assaduras.

A tripla ação do produto é garantida graças a uma combinação especial de ingredientes: a Pró-Vitamina B5 (D-pantenol), juntamente com a lanolina, aliviam e ajudam a eliminar rapidamente as assaduras; o oxido de zinco previne as assaduras através da formação de uma barreira que afasta as fezes/urina da pele do bebê, ao mesmo tempo que permite que ela respire; a hexamedina promove uma ação antimicrobiana que ajuda no combate às assaduras, evitando a proliferação de microorganismos e o conseqüente agravamento da mesma.

Além disso, o novo Johnson's Baby Creme Contra Assaduras possui fórmula cremosa que facilita o espalhamento e remoção do produto da pele do bebê, é hipoalergênico, podendo ser utilizado diariamente, clinicamente testado e possui uma embalagem prática (bisnaga com tampa flip-top), permitindo o manuseio com apenas uma mão.

Divulgação



Tecnologia é na Mecânica Pio X

Especializada principalmente no preparo de motores de carros, a Mecânica Pio X está oferecendo um trabalho com a mais alta tecnologia. A empresa é uma das melhores na Capital em se tratando de adaptações de carros especiais de arrancada. Seu forte também é a regulagem de motores, suspensão, freios, diferencial, câmbio, enfim, um trabalho de mecânica com uma equipe altamente eficiente e treinada nos grandes centros automobilísticos especializados em carros de turismo e competições. A Mecânica Pio X funciona à Rua 3 nº 221, Setor Fama, fone 210-6175.

ADVOGADO TRIBUTARISTA
Dermeval Fernandes de Souza
OAB nº 5050
Rua 20 nº 821, 1º andar, Centro
Goiânia - GO
FONE: (062) 225-1799

REALCE propagandas
FAIXAS A PARTIR DE 3,90 o metro
Letreiros por Computador-Outdoors
284-0346
Rua Campo Grande, 50 Jd. Novo Mundo

REMOÇÃO DE ENTULHOS
RAPIDEZ
EFICIÊNCIA
SEGURANÇA
LIGUE PLACAR
287-1134

ESTADO DE GOIÁS
SECRETARIA DE ESTADO DA ADMINISTRAÇÃO
DIRETORIA DE MATERIAL E PATRIMÔNIO
DEPARTAMENTO JURÍDICO

GOVERNO DE GOIÁS
Solidariedade e Progresso

AVISO
TOMADA DE PREÇOS Nº 006/98

A Diretora de Material e Patrimônio da Secretaria de Estado da Administração, no uso de suas atribuições legais e tendo em vista o que consta do **Processo nº 15765911/98**, oriundo da DIRETORIA GERAL DA POLÍCIA CIVIL, avisa aos interessados que fará realizar no dia 27/03/98, às 15:00 horas, a **TOMADA DE PREÇOS Nº 006/98** para aquisição de **MESAS PARA MICROCOMPUTADOR E IMPRESSORA, NO BREAK E ESTABILIZADORES. RECURSO: TESOURO ESTADUAL - TIPO DA LICITAÇÃO: MENOR PREÇO**. Podem os interessados obter o respectivo Edital e demais informações na Diretoria de Material e Patrimônio, sita à Rua 202 nº 267, Vila Nova, nesta Capital, onde serão realizados os trabalhos licitatórios.

Goiânia, aos 09 dias do mês de março de 1998

BEATRIZ SPENCIERE DE PAULA E SOUZA
Diretora

Começa campanha pró-Anápoli

Acia reage à estagnação e inicia movimento para recolocar cidade no mapa do desenvolvimento e da industrializa

Adalberto Araújo

ANÁPOLIS — A Associação Comercial e Industrial de Anápolis (Acia) lançou ontem, oficialmente, a campanha Acia 2000 - Rumo ao Terceiro Milênio, que visa implementar a economia do município. Dentre as ações mais importantes estão a troca de experiências com entidades correlatas de outros Estados e mesmo a Câmara de Comércio da Alemanha, convênios com a Fundação Getúlio Vargas (FGV) para realização de cursos voltados ao empresariado local, a criação do Centro de Estudos das Atividades Empresariais, que visará a difusão de novas tecnologias e métodos organizacionais e a modernização infra-estrutural da Acia.

Conforme disse o presidente da Acia, Luiz Medeiros Pinto, ainda este ano os resultados concretos devem começar a surtir efeito. Para tanto, o primeiro passo será a informatização da Associação e a sua interligação com todos os sindicatos que a compõem, a construção de uma página na Internet com todos os dados de Anápolis e a captação de novos membros. "Queremos que o associado sinta-se respaldado pela Acia com todo este aparato tecnológico e estrutural que vamos lhe disponibilizar, inclusive no que toca às ações políticas que defendam seus interesses", disse. O presidente da Acia acrescentou que a sociedade anapolina pode esperar, tão logo esses resultados sejam palpáveis, uma indústria eficiente, um comércio pujante, com empresários modernos e mão-de-obra qualificada, e uma cidade competitiva, que promoverá uma concorrência sadia com outras praças do Estado.



Lideranças anapolinas reuniram-se ontem para deflagrar a campanha Acia 2000 - Rumo ao Terceiro Milênio no município

Luiz Medeiros informou ainda que o grupo de trabalho constituído na semana passada já está desenvolvendo os primeiros projetos no sentido de alavancar a economia local. "Os integrantes do grupo já levaram aos representantes do governo suas reivindicações e temos certeza de que o Estado fará sua parte", afirmou.

Base Aérea

O comandante da Base Aérea de Anápolis, coronel-aviador Hélio Paes de Barros Júnior, disse ontem, na reunião da Acia, que a Base Aérea deverá sofrer uma ampliação de suas atividades, com o aumento do efetivo militar em mais 300 homens. "Já está decidido no Ministério da Aeronáutica que teremos mais um esquadrão de vôo, que deverá estar executando suas funções até o ano 2000", disse. Ele espera que nos próximos cinco anos, com a expansão dos quadros da Base, a sua contribuição para o desenvolvimento do município aumente significativamente. Inaugurada em 1972, a Base Aérea de Anápolis foi um dos ciclos de desenvolvimento do município.

Friboi

O presidente da Acia esteve, juntamente com outros membros da entidade e a diretoria do Friboi, reunido com o superintendente do Banco do Brasil (BB) em Goiás, Waldenor Mariott. O objetivo da reunião foi iniciar conversações com o Banco acerca da área onde funcionava o frigorífico, que desativou sua unidade em Anápolis recentemente e causou a demissão de 500 pessoas. Tudo porque o frigorífico ocupava o prédio e as demais instalações do Frigorífico Bordon, que, devido a dificuldades financeiras, perdeu para o Banco do Brasil a posse do terreno.

Uma fonte do **Diário da Manhã**, que preferiu não se identificar, explicou que a continuidade do Friboi em Anápolis dependia de ampliações na área física do prédio e investimentos em equipamentos mais modernos, que ficariam incorporados ao patrimônio do BB. "Realizar este investimento num terreno e instalações que não são do Friboi seria antieconômico para a empresa, daí ela paralisar suas atividades", explicou a fonte.

A reunião de ontem no Banco do Brasil foi para que a [illegible] facilite a aquisição do [illegible] Friboi, possibilitando [illegible] retomada do abate de bo[illegible] tratação da força de tra[illegible] da. Luiz Medeiros Pinto [illegible] Acia apóia as negocia[illegible] respalda toda e qualq[illegible] sação no sentido de [illegible] um empreendimento [illegible] entraves para se insta[illegible] nuar funcionando em A[illegible]

Ciclos econômicos de Anápo

1869	Fixação dos primeiros habitantes
1907	Elevação à categoria de cidade
1934	Chegada da ferrovia, trazendo imigrantes mineiros árabes
1940	Crescimento significativo provocado pela construção Goiânia
1956/60	Impulso econômico com a construção de Brasília
1972	Novo ciclo desenvolvimentista, com a chegada da [illegible] Aérea e o Milagre Brasileiro
1977	Início da industrialização com a instalação do Distrito Agroindustrial de Anápolis (Daia)
1990	Pulverização dos focos de industrialização no Estado que prejudicou a cidade
1998	Reação da comunidade anapolina e início da luta da retomada do crescimento de Anápolis

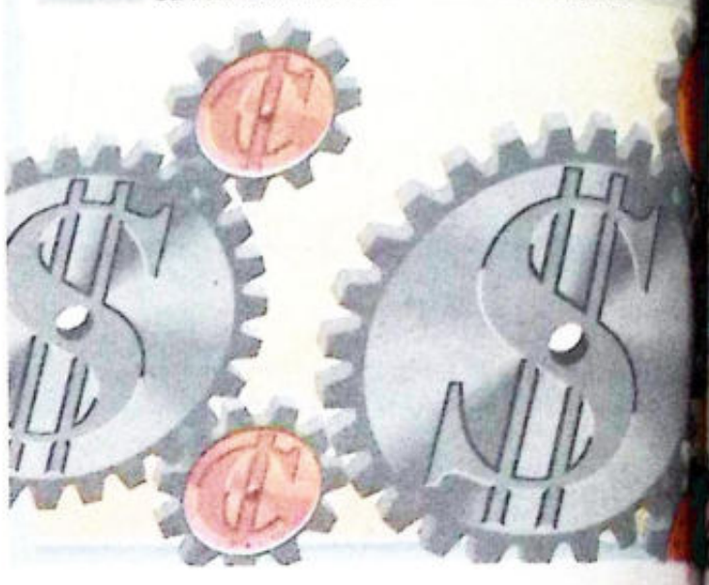

Pagamento de ICMS será parcelado

O secretário da Fazenda, Donaldo Rodrigues de Lima, esteve reunido ontem de manhã com representantes das principais entidades empresariais de Goiás. O motivo da reunião era tentar chegar a um consenso sobre as datas de recolhimento do Imposto Sobre Circulação de Mercadorias (ICMS). A proposta da Secretaria da Fazenda é para que seja unificado o recolhimento do ICMS, enquanto os empresários querem manter duas datas da primeira quinzena de cada mês. Na reunião ficou acertado que no próximo mês o imposto será recolhido 50% no dia 6 e os outros 50% no dia 13. Também ficou definido que as empresas em maio recolherão o tributo nos dias 6 e 11.

Em fevereiro e março as empresas recolheram o ICMS em duas parcelas: 50% foram pagos no dia 6 e os outros 50% no dia 9. O presidente da Associação Comercial e Industrial de Goiás (Acieg), Malkon Merzian, junto a outros empresários, justificou ao secretário Donaldo Lima as dificuldades para o pagamento do ICMS no quinto dia útil do mês, como foi instituído pelo novo Código Tributário em vigor desde de 1º de janeiro deste ano. Os empresários alegaram o acúmulo de recolhimento de impostos e o pagamento da folha pessoal, todos entre os 19 primeiros dias do mês, como a principal dificuldade para o recolhimento do ICMS em uma parcela única.

Este novo código que foi aprovado pela Assembléia Legislativa institui o pagamento do ICMS em parcela única, mas permite ao secretário da Fazenda alterá-lo por ato administrativo, se julgar necessário. O interesse deste recolhimento em uma única parcela no quinto dia útil de cada mês era para que os servidores públicos recebessem os seus salários até o dia 10, como exige a Constituição Estadual.

"Vamos atender ao pleito dos empresários mais uma vez e voltaremos a discutir o assunto em maio, para definir o calendário de pagamento até o final do ano", explicou Donaldo Lima. Por outro lado, ele reconhece, que a mudança beneficia o funcionalismo em geral, permitindo a liberação mais cedo dos salários.

Informalidade

Os empresários levaram ao secretário da Fazenda as causas que a unificação do recolhimento poderiam ocasionar, ou seja, uma inadimplência maior e o conseqüente caminho para a informalidade por parte de algumas empresas. "É preferível que as empresas recolham o ICMS em duas parcelas do que levá-las para uma possível inadimplência e fuga da legalidade", ressaltou Malkon Merzian. Na proposta entregue pelos empresários ao secretário Donaldo Lima, eles pediram duas parcelas: a primeira até o quinto dia útil e a segunda até o décimo-quinto dia útil do mês posterior ao período de apuração.

Governo quer reduzir imposto de soja

O governador Maguito Vilela assinou ontem projeto de lei que visa à redução do recolhimento do Imposto Sobre Circulação de Mercadorias (ICMS) da soja de 17% para 12% e a adoção da substituição tributária para a aquisição de matéria-prima nos benefícios do Programa Fomentar. Logo após a assinatura, o governador entregou o projeto para o presidente da Assembléia Legislativa, deputado Helenês Cândido, o qual deve ser votado em caráter de urgência e as mudanças vigorarão a partir de sanção e publicação da lei no Diário Oficial do Estado. A proposta foi elaborada pela Secretaria da Fazenda e vai dinamizar o setor produtivo de soja, com a redução da alíquota do ICMS sobre o óleo vegetal.

O projeto de lei permitirá ainda que as agroindústrias possam adquirir matérias-primas de qualquer fornecedor, com o pagamento do ICMS na saída do produto transformado, além de conceder crédito do imposto correspondente a até 5% sobre o valor das saídas internas e interestaduais de óleo comestível e farelo de soja.

O secretário da Fazenda, Donaldo Lima, espera que, com estas medidas, as indústrias possam beneficiar maior quantidade de soja, vendendo o produto no mercado interno, com reflexo positivo na arrecadação do ICMS. Ele acredita ainda que haverá maior competitividade das empresas goianas e o conseqüente aumento do número de empregos gerados pelas indústrias do setor bem como o aumento da arrecadação.

SMET incentiva geração de energia

Incentivar os prefeitos para formarem consórcio para a construção de pequenas usinas regionais. Esta é a intenção do secretário de Minas, Energia e Telecomunicações, Benjamin Beze Júnior, que anuncia para breve o início de reuniões visando expor aos prefeitos os detalhes do projeto. Para secretário, a participação dos municípios no processo de geração de energia elétrica, além de garantir o abastecimento, contribuirá para aumentar a arrecadação de tributos através da venda do excedente de energia. "A construção dessas usinas também garantirá uma nova fonte de produção para o Estado, aumentando a sua disponibilidade energética e gerando mais recursos. Para os municípios, significará sua integração ao processo empresarial que investe no setor. O projeto, portanto, representará uma nova fronteira de geração de riquezas às comunidades do interior através da geração de empregos e de divisas".

Para viabilizar o projeto, a Smet oferecerá aos prefeitos uma completa assessoria que vai desde a orientação sobre a formação dos consórcios até a busca de recursos financeiros. Estes, segundo Beze Júnior, poderão ser conseguidos também junto ao BNDES. Alguns prefeitos já foram informados sobre o projeto e manifestaram grande interesse, a exemplo da região de Goiatuba. O secretário garante que todas as regiões do Estado poderão ser beneficiadas, já que Goiás dispõe de grande potencial hídrico para abrigar as futuras usinas.



pois de criticar com veemência o estádio Ozoir, na França, Zagalo recuou e já admite utilizar o palco esportivo para comandar os treinos da seleção. Página 3

Testes de rapidez amanhã, no circuito de Homestead, em Miami, abrem oficialmente a disputa da temporada 98 do Mundial de Fórmula Indy. Página 4

Esporte



Linha direta com editoria: 267-1050. E-mail: esportes@dm.com.br DIÁRIO DA MANHÃ Goiânia, quinta-feira, 12 de março de 1998

NOS ENFRENTAM O CAMPEÃO BRASILEIRO NA LUTA PELA CLASSIFICAÇÃO NA COPA DO BRASIL

União é a arma do Vila contra o Vasco

a Nova entrará em campo esta noite ocar um fim na batalha entre Davi e que se iniciou no último dia 2, contra o terá fim hoje, às 20h30, na arena do Serra Dourada. A receita da vitória é a harmonia entre defesa e ataque, que deverão estar mais atentos e atuantes do que nunca. Os ingressos estarão disponíveis na sede do Vila (Setor Universitário), na papelaria Master (Avenida Araguaia) e no restaurante do Passe Bem (Campinas) aos preços de R$ 3,00 (geral); R$ 5,00 (arquibancada) e R$ 10,00 (cadeira). Torcedores com até 15 anos vestidas com camisas de Vila Nova ou do Vasco não pagam ingresso à exemplo do que aconteceu domingo.

sco

Vila Nova entra na arena esta noite para a maior batalha da equipe este ano. A missão é derrotar os es brasileiros, que na pri- rtida da segunda fase da Brasil venceram o confron- o. Os gladiadores do colo- rado terão de provar no "Coliseu Serra Dourada" que quem manda são os leões, ou melhor, os tigres.

Harmonia e união é a receita vila-novense para superar o time carioca. Com a necessidade de marcar pelo menos dois gols no Vasco, os jogadores do alvirrubro concordam em um ponto: o melhor ataque é mesmo o ataque. O time goiano terá de tomar a iniciativa do jogo. E, para isso, os atacantes terão de estar afinados para balançarem as redes. "Vamos ter de ir para cima do Vasco, já que o empate ou mesmo a vitória por um gol de diferença não nos ajuda em nada", explicou Rui.

Por outro lado, o Vila não terá de se preocupar apenas em partir para cima, já que o contra-ataque cruz-maltino será puxado por jogadores que freqüentemente figuram no quadro dos convocados para a seleção brasileira. E quem alerta para este perigo é ninguém menos que o goleiro Enival. "Temos de fazer gols, e com cautela para não tomar. Temos de ter união, nos ajudar com harmonia e tomar cuidado com Luisão e Donizete", ressaltou.

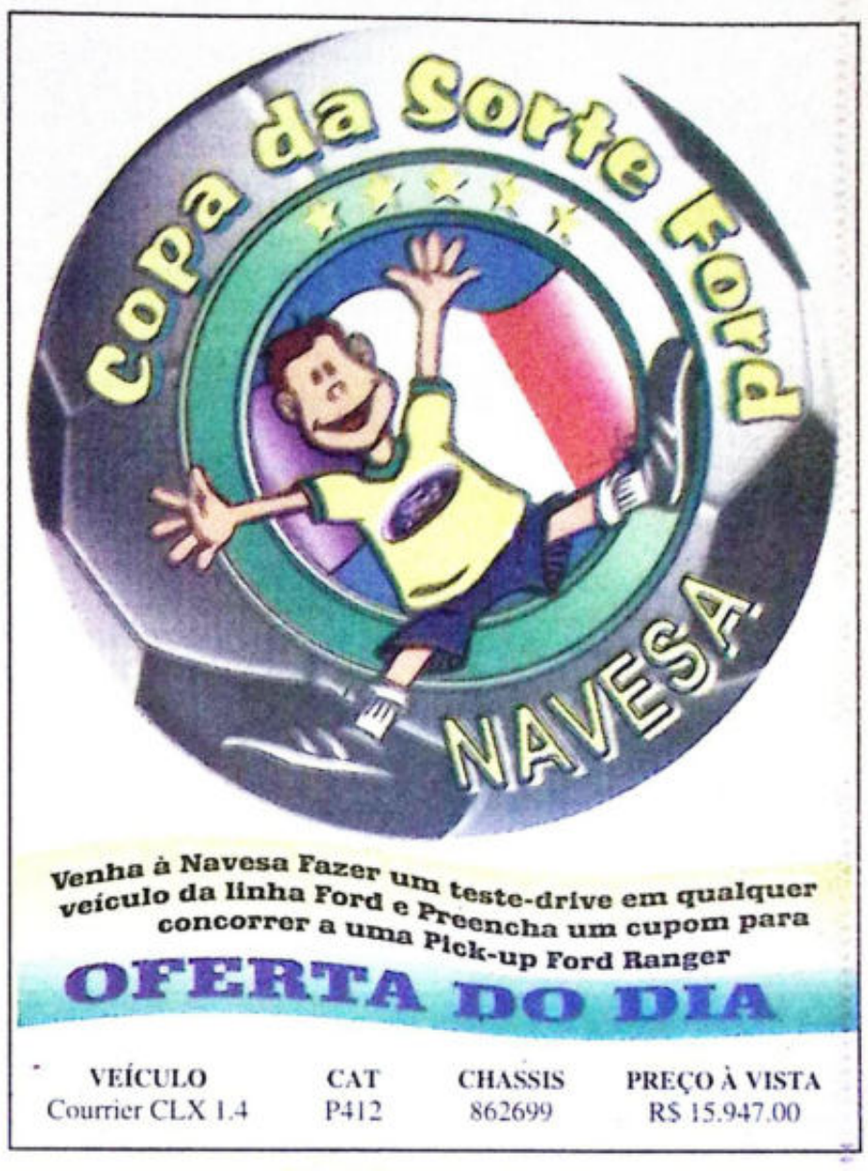

nderley Paiva ntônio Lopes stão com os es escalados

ico Wanderley Paiva em a equipe que entrará esta noite. O time será mesmo que jogou a pri- rtida em São Januário, o Vila foi derrotado por 2 a ica mudança com relação rtida será a presença do o Wladimir, que naquela dade estava machucado. é o seu companheiro de Adelison, que fez um ótima ção no clássico diante do se contundiu e ficará de jogo de hoje. Gilton entrará ar. Com relação ao jogo colorado contará com a Fernando César ao meio- no lugar do volante voltou aos treinos.

Gama chegou ontem à e já está definido pa- campo esta noite. O ti- co Antônio Lopes jogará pela vitória pelo placar de sico do último domingo Fluminense. Já pela Li- da América, o time cruz- ou com derrota para o Porto Alegre, 1 a 0.

e será a mesma que colorado no último dia ção do lateral-esquerdo retorna ao time no lugar do Luís. O atacante que estava ameaçado de do time por deficiência confirmado por Antônio mete estragar a festa do na partida de logo mais.

Vila Nova
x
Vasco

Vasco

Carlos Germano; Vitor, Odivan, Mauro Galvão e Felipe; Nasa, Luisinho, Ramon e Pedrinho; Donizete e Luisão

Técnico:
Antônio Lopes

Vila Nova x Vasco
Estádio Serra Dourada, às
Valdomiro Matias Filho (PE)
Marcos Antônio Jones
Ubiratan Ferraz (PE

Selma Cândido



O atacante Rui e o goleiro Enival querem o Vila jogando com harmonia hoje

Clube inaugura a nova sede

A diretoria do Vila Nova aproveitou a noite da véspera do confronto contra o Vasco para a inauguração de sua sede administrativa. A cerimônia tevea participação do governador Maguito Vilela, que, além de decerrar a placa fundamental do prédio, assinou um termo cedendo uma área de 10 alqueires, situada no município de Senador Canedo, onde será construído o Centro de Treinamento do colorado, que deverá estar pronto em cerca de cinco anos. Maguito também autorizou o asfaltamento do estacionamento do OBA. Os contratos com os patrocinadores do clube — Banco do Estado de Goiás (BEG) e Teuto (indústria de produtos farmacêuticos) — também foram assinados naquela oportunidade.

A nova sede, situada no OBA, é composta de uma sala de troféus no hall de entrada, uma sala de reuniões do Conselho Deliberativo, uma sala para a diretoria de patrimônio, sala de imprensa, escritório da presidência e mais nove salas para o secretariado. Todos os ambientes na cor branca com detalhes em vermelho. Na entrada, uma redoma de vidro com a maquete do CT, além de uma imagem de Nossa Senhora Aparecida, padroeira do clube.

Dispensa

O atacante Saldanha foi dispensado ontem pela diretoria colorada. O atleta havia se contundido no jogo contra a Jataiense e vinha fazendo tratamento. Ele disse que não está recuperado e disparou: "O departamento médico do Vila é amador".

Por outro lado, o gerente de futebol do clube, Carmino Colombine, garantiu, ao lado do médico do time, Rômulo Peixoto, que Saldanha está clinicamente recuperado. "Não há interesse do Vila de recuperar o Saldanha fisicamente, porque não admitimos jogadores acomodados e desinteressados, que querem se aproveitar do clube", disse Carmino, irritado com as declarações do atleta, que segundo ele estava fazendo corpo mole.



Comprar - Vender - Alugar
267-2000

GOIÁS GOLEIA A JATAIENSE POR 4 A 1, DISPARA NA LIDERANÇA E PRATICAMENTE CONQUISTA O PRIMEIRO TURNO DO GOIANÃO

Noite de belos gols na Serrinha

Em noite de cinco belos gols, o Goiás goleou a Jataiense por 4 a 1, ontem, na Serrinha, encerrando a sua participação no primeiro turno do Campeonato Goiano. Com o resultado, a equipe esmeraldina somou 28 pontos ganhos, disparou na liderança da competição e praticamente assegurou o título do turno. Para o alviverde ser superado, o Vila Nova terá de vencer seus dois compromissos em Bom Jesus e em Anápolis, contra a Anapolina, e ainda superar a vantagem de 12 gols que o Goiás tem de saldo. O destaque do jogo foi o atacante Fernandão, que marcou dois bonitos gols, na goleada que começou com um golaço do meia Josué. O Goiás, que jogou desfalcado de Aloísio, volta a se apresentar no próximo domingo contra a Anapolina, em Anápolis, na abertura do segundo turno. A Jataiense enfrenta o Bom Jesus no Estádio Gilmar Alves.

Wilton Vieira

O Goiás começou melhor, mas encontrou um adversário com um esquema de marcação muito forte, que se desmontou logo aos 11 minutos, quando Josué chutou forte da intermediária acertando o ângulo esquerdo do gol de Luciano, fazendo um golaço. A Jataiense tentou o empate mas descuidou da marcação e levou o 2º gol aos 18 minutos.

Alex roubou uma bola do meia Vandinho no meio-de-campo tabelou com Fernandão, que penetrou com dois dribles no zagueiro Luís Carlos e chutou forte de dentro da área no canto direito do goleiro da Jataiense, fazendo outro bonito gol. O Goiás continuou pressionando em busca do terceiro gol e este aconteceu aos 38. Ronildo cobrou escanteio da direita, a bola foi na cabeça de Fernandão, que cabeceou sem chances para Luciano.

No intervalo, o técnico Valtair Elias tentou melhorar a marcação de seu time recuando o atacante Feijão para o meio-de-campo e substituindo o atacante Jaxnei por Zé Carlos. A equipe subiu de produção e fez seu gol aos 29. O meia Lindomar cobrou uma falta rolando a bola para o lateral Hamílton, que chutou forte com curva no canto direito do goleiro Marcos, fazendo outro lindo gol.

Aos 34, o atacante Formiga, que tinha acabado de entrar no jogo no lugar de Alex, completou a noite de belos gols. No lance, a bola foi erguida para a entrada da área. Fernandão ajeitou de cabeça para Formiga, que penetrou na área e tocou por baixo do goleiro da Jataiense, fazendo Goiás 4 x 1 Jataiense.

Goiás	**4**
Jataiense	**1**

Local: Estádio da Serrinha
Árbitro: Nilson Justino
Auxiliares: Edval Soares e Gilmar Santos

Goiás	Jataiense
Marcos, Luiz Paulo, Sílvio Criciúma, Túlio (Andrey) e Marquinhos; Reidner, Josué, Ronildo (Araújo) e Dill; Alex (Formiga) e Fernandão	Luciano, Celinho, André, Luís Carlos e Hamilton; Rélber, Vandinho, Lindomar e Feijão; Jaxnei (Zé Carlos) e Romerito
Técnico: Walter Nascimento	**Técnico:** Valtair Elias

Gol: Araújo, Fernandão (2) Hamilton e Formiga
Renda: R$ 13.217,00
Público: 3.293 pagantes

Nilo Bunge



Fernandão (E) driblou o zagueiro Luís Carlos duas vezes antes de marcar o segundo gol dele na goleada do Goiás

Marcelo Batista é a dúvida do Goiânia contra o Minaçu

O ataque do Goiânia será modificado no próximo compromisso do Goiânia pelo Campeonato Goiano da Série B. Além de Bujura, que está suspenso, Marcelo Batista está sentindo dores no joelho e pode desfalcar o time no próximo domingo, no jogo contra o Minaçu. Júnior, que levou uma pancada no tornozelo na última partida, também é dúvida. Problemas de contusão e até de saúde têm sido preocupação constante do técnico Gildásio Barbosa.

"Já estou pensando na possibilidade de não poder contar com Marcelo Batista", disse Gildásio. A boa campanha do alvinegro na primeira fase do Campeonato Goiano da Série B, com três vitórias e um empate, mostra que, apesar dos problemas, o elenco tem correspondido às expectativas da comissão técnica. "No jogo contra contra o Goianésia, vários jogadores tiveram que jogar, mesmo sentindo uma forte gripe", afirmou o treinador. Todos estes problemas estão dando muito trabalho ao médico do clube, Abdala Nogueira. Somente nestes três primeiros meses do ano, Cláudio, Edgar, Cristiano e, mais recentemente, Júnior e Marcelo Batista foram submetidos aos seus cuidados. Além de Carlinhos, que teve de fazer uma cirurgia e deve voltar a jogar futebol somente no próximo semestre.

"Estou sentindo dores no joelho há cerca de 15 dias, por isso pretendo fazer todos os exames no local", afirmou Marcelo Batista, que nem está treinando normalmente.

Odilon cobra empenho dos atleticanos

O presidente Odilon Soares esteve reunido com os jogadores do Atlético, ontem à tarde, no Estádio Antônio Accioly, para cobrar mais empenho neste returno do Campeonato Goiano — o time somou apenas 11 pontos em 11 jogos disputados, o que dá um aproveitamento de 33,33%. "Pedi a eles todo o empenho possível", disse o dirigente, que esteve acompanhado do ex-presidente José Martins de Souza Zenha durante a conversa com os jogadores. "O Atlético está numa situação difícil e o momento é de união", comentou Zenha.

Segundo Odilon Soares, o Atlético vai sair dessa situação. "Vamos contratar reforços", prometeu o presidente rubro-negro, garantindo que o clube vai contratar reforços nos próximos dias. "Já estamos, inclusive, atrás de bons jogadores", adiantou, dizendo que o primeiro a ser contratado será um goleiro experiente. Ângelo, do Uberlândia, está na lista para ser contratado.

Sobre a liberação por parte da diretoria de futebol dos jogadores Adão, Max e Aron, o presidente rubro-negro disse que eles serão reitegrados ao elenco. "Vou conversar com os nossos diretores, mas os jogadores vão continuar no Atlético", prometeu Odilon Soares. "Achei absurdo liberar jogadores com idade de júnior", classificou, dizendo que Adão, Max e Aron sempre estiveram prontos para ajudar o Atlético. Odilon disse ainda que somente ele tem poderes legais para dispensar jogadores.

Preparativos

O técnico Othon Valentim, que não participou da reunião de ontem, comandou o primeiro coletivo visando a partida deste sábado, às 16 horas, contra o Itumbiara, no Estádio JK — jogo que abre o returno da primeira fase do Goianão. Para esta partida, ele não poderá contar com os zagueiros Moraes (machucado) e com Wanderson, que foi penalizado anteontem em mais quatro jogos de suspensão pelo TJD da Federação Goiana de Futebol. Esta foi a segunda punição de Wanderson. No primeiro julgamento, ele também pegou 4 partidas.

O atacante Oscar, com uma pancada na perna, não treinou ontem, o mesmo acontecendo com o meia Dênis, que está com o tornozelo inchado.

Reforço

Ontem à noite, durante o jogo Goiás e Jataiense, foi divulgado, na Serrinha, que o meio-campo Vínícius de 22 anos é o novo refoço do Atlético. Vinícius joga no São Paulo.

Caldas anuncia contratação de dois reforços de defesa

A diretoria do Caldas oficializou ontem a contratação dos dois primeiros reforços da equipe para o segundo turno do Campeonato Goiano. Os zagueiros Oliveira, que estava no Inter de Bebedouro, e Natan, jogador formado nas categorias básicas do Flamengo, estão contratados e iniciam os trabalhos no clube ainda esta semana.

Ainda hoje, a diretoria pode anunciar o nome de um terceiro jogador de defesa para completar o grupo. Eles devem ficar à disposição do técnico João Carlos para a partida do próximo domingo, assim como o atacante Ronilson, que pode fazer a sua estréia na equipe no compromisso deste domingo, contra o Anápolis, no Estádio Serra de Caldas.

Além das estréias, o técnico João Carlos espera contar também com o meia Bianchi no domingo: o jogador está praticamente recuperado de uma contusão e deve participar normalmente dos trabalhos de amanhã. O diretor Unaldo Aragão está viajando para Sergipe, atrás de novos reforços.

Barcelona conquista 1º título do ano

DORTMUND — O Barcelona conquistou ontem seu primeiro título na temporada. O time catalão empatou em 1 a 1 com o Borússia Dortmund fora de casa e tornou-se campeão da Supercopa Européia — havia vencido o jogo de ida por 2 a 0. O empate ficou de bom tamanho para o time alemão. O Barça fez uma grande partida e cansou de perder chances claras para marcar. Os brasileiros Giovanni e Rivaldo foram os destaques da partida.

Giovanni abriu o placar logo aos oito minutos. E foi um golaço. Ele arrancou da intermediária, passou por dois marcadores e tocou com categoria na saída do goleiro Klos.

No segundo tempo, o Barça manteve o domínio absoluto da partida. O time criou várias oportunidades, mas falhou nas conclusões. O Borússia fez seu gol numa falha da defesa catalã. Aos 20 minutos, Celades cortou mal um cruzamento e a bola sobrou para Heinrich, livre, chutar forte no canto esquerdo.

O técnico holandês Louis Van Gaal vibrou muito com a conquista. Ele ainda pode ganhar mais dois títulos na temporada. No dia 29 de abril, o Barça decidirá a Copa do Rei com o Mallorca — o jogo será no Estádio Mestalla, em Valência. E na Liga a equipe lidera com cinco pontos de vantagem sobre o Real Madrid (55 a 50) e tem um jogo a menos que o rival.

Copa da Itália

A Lazio garantiu ontem vaga na final da competição ao empatar em 2 a 2 com a Juventus no Estádio Olímpico, em Roma. O time se classificou porque havia vencido o jogo de ida, em Turim, por 1 a 0. O outro finalista será definido hoje, no confronto entre Parma e Milan — a ESPN/Internacional mostrará o jogo ao vivo, às 16h30. Na partida de ida, houve empate em 0 a 0.

A Juve jogou com uma equipe mista, mas saiu na frente com um gol do atacante uruguaio Fonseca. No segundo tempo, o meio-campista checo Nedved fez dois gols e colocou a equipe da capital em vantagem. A Juve empatou aos 49 minutos, com um gol de Amoruso.

O empate interrompeu a série de vitórias da Lazio no Olímpico — a equipe havia ganho suas 12 últimas partidas em Roma. Mas a invencibilidade do time dirigido por Sven Goran Eriksson subiu para 19 jogos.

Arnd Wiegmann/Reuters



Festa catalã: Luis Figo e Sonny Anderson comemoram a conquista do Barça

Resumidas

Guadalajara derrota o Grêmio na Libertadores

A equipe do Guadalajara, do México, venceu o Grêmio por 1 a 0, partida válida pela disputa da Copa Libertadores de América. O confronto foi realizado na noite da última terça-feira no estádio Jalisco, em Guadalajara, no México. O gol mexicano foi marcado por Arellano, aos 22 minutos do segundo tempo. Nas outras partidas realizadas na terça-feira, válidos pela Copa Libertadores de América , os resultados foram os seguintes: Cerro Porteño (Paraguai) 2 x 0 Colo Colo (Chile), Deportivo Quito (Equador) 0 x 4 América de Cáli (Colômbia) e Oriente Petrolero (Bolívia) 2 x 1 Nacional (Uruguai).

Brasileiro soropositivo segue jogando no Peru

O brasileiro Eduardo Esídio, portador do vírus da Aids, foi recebido ontem com aplausos por seus companheiros do Universitário de Lima, equipe da primeira divisão do Campeonato Peruano. O jogador, de 23 anos, que descobriu a doença na semana passada, decidiu prosseguir atuando no futebol enquanto se encontra em boas condições de saúde. "Estou muito feliz porque vou ter a oportunidade de continuar jogando", declarou "Edu", com é conhecido no futebol peruano. "Meus companheiros me deram todo o apoio. Me receberam de braços abertos e este é um incentivo a mais para continuar".

Paulo Autu... oficializa ... saída do ti... do Flamen...

RIO — Com uma ... atraso, o técnico do ... Paulo Autuori, anunc... da do comando técni... A decisão foi tomada ... derrota de 2 a 1 para ... noite de terça-feira, ... peonato Estadual. ... estar descontente com ... atitude de todos no ... criado para assumir ... partilhar acertos; ... tros, se tiverem re... dade, fazer o mesmo.

Autuori foi enfá... a postura da direto... mengo, de quem afi... cebido total apoio ... contratando todos ... que ele indicou: Z... Rodrigo, Cleisson, ... lateral Aberto. No ... técnico disse que ... jogadores não assi... o seu discurso. "Vai ... seleção natural e ... mostrar as verdades", ... Autuori. "Jogador não ... de seleção para ser ... pode ser mediano e ... espírito necessário", ... crítica sutil a Romá... Baiano.

Ao falar do afas... decisão, Autuori d... poderia "empurrar ... ga uma coisa que ... avolumando" desde ... ano. "Após o jogo com ... em que perdemos ... jogadores colocaram ... que me tocou: que ... abri mão em aju... naquele momento ... era inversa". Autuo... dizendo que o bom ... tem que entender ... entre a teimosia e a ... O técnico disse ... no definido e que a ... certa é que vai pas... tempo sem assistir ... futebol. "Se eu não ... com futebol fará qual... coisa". Voltando à filo... Bertold Brecht: "Há ... lutam um dia e são ... lutam muito bem; ... melhores; e há ... lutam a vida inteira ... scindíveis". "Não ... imprescindível, mas ... bridade de lutar d... minha vida".

O presidente ... declarou que afas... gadores do time ... identificarem "c... rubro-negra", porém ... os nomes. Quanto ... nico, Leite disse ... Santana é um bom ... não o confirmou p... do da equipe. "Vam... durante toda a ma... acertar o nome". ... tou que, se obtiver ... apresentará o ... Autuori amanhã à ...

Corinthians ... terá Gama... jogo de do... com Mogi ...

Na véspera da p... o Mogi Mirim, ... Corinthians, Wand... burgo, ganhou mai... em seu elenco. O z... guaio Gamarra foi ... para disputar a ... seleção de seu país ... Unidos e México e ... várias tentativas de ... corintianos de evitar ... do atleta. Gamarra ... de integrar-se à s... guaia. A partida com... será às 20h30, no Est... de Barros, em Mogi ... transmissão ao vivo p...

"Conversei com o ... (Paulo César, brasil... dor da seleção para... havia me garantido ... marra não seria cam... estes amistosos", ... Luxemburgo, sem es... decepção. "A Federa... guaia compromet... mesma forma, mas ... priu o combinado. ... protestos do treinador ... vai mesmo desfalcar ... thians, inclusive, no ... domingo com o Pa... Luxemburgo disse ... Gamarra ficou chateado ... não queria deixar o Cor...

SELEÇÃO BRASILEIRA VISITOU CINCO OUTROS ESTÁDIOS NAS PROXIMIDADES DA CONCENTRAÇÃO E NÃO ENCONTROU NENHUM MELHOR

Zagalo recua e admite treinar no Ozoir

...isfeito com a imprensa que divul... comentários negativos sobre o ...o gramado de Ozoir la Ferriére, ...eleção brasileira deverá treinar ...a Copa, o técnico Zagalo visitou ontem cinco outros estádios nas vizinhanças. Acompanhado do supervisor Américo Farias, e do diretor da CBF, Marco Antonio Teixeira, o técnico chegou à conclusão que todos eles encontram-se nas mesmas condições, isto é, em estado deplorável. O problema não é só de Ozoir, mas da maior parte dos gramados franceses nesta época do ano. Ainda é inverno na Europa e a maior parte dos gramados encontram-se muito prejudicados pelo excesso de chuva e neve. Dos novos estádios visitados, o técnico deixou como opção o de Melun, há cerca de 30 minutos de carro de Lesigny, onde os jogadores deverão permanecer concentrados. Mas ali também o gramado não está muito diferente. Irritados, Zagalo e Farias tentaram responsabilizar a imprensa pelo que consideram exagero do noticiário sobre o veto a Ozoir.

Agência Estado

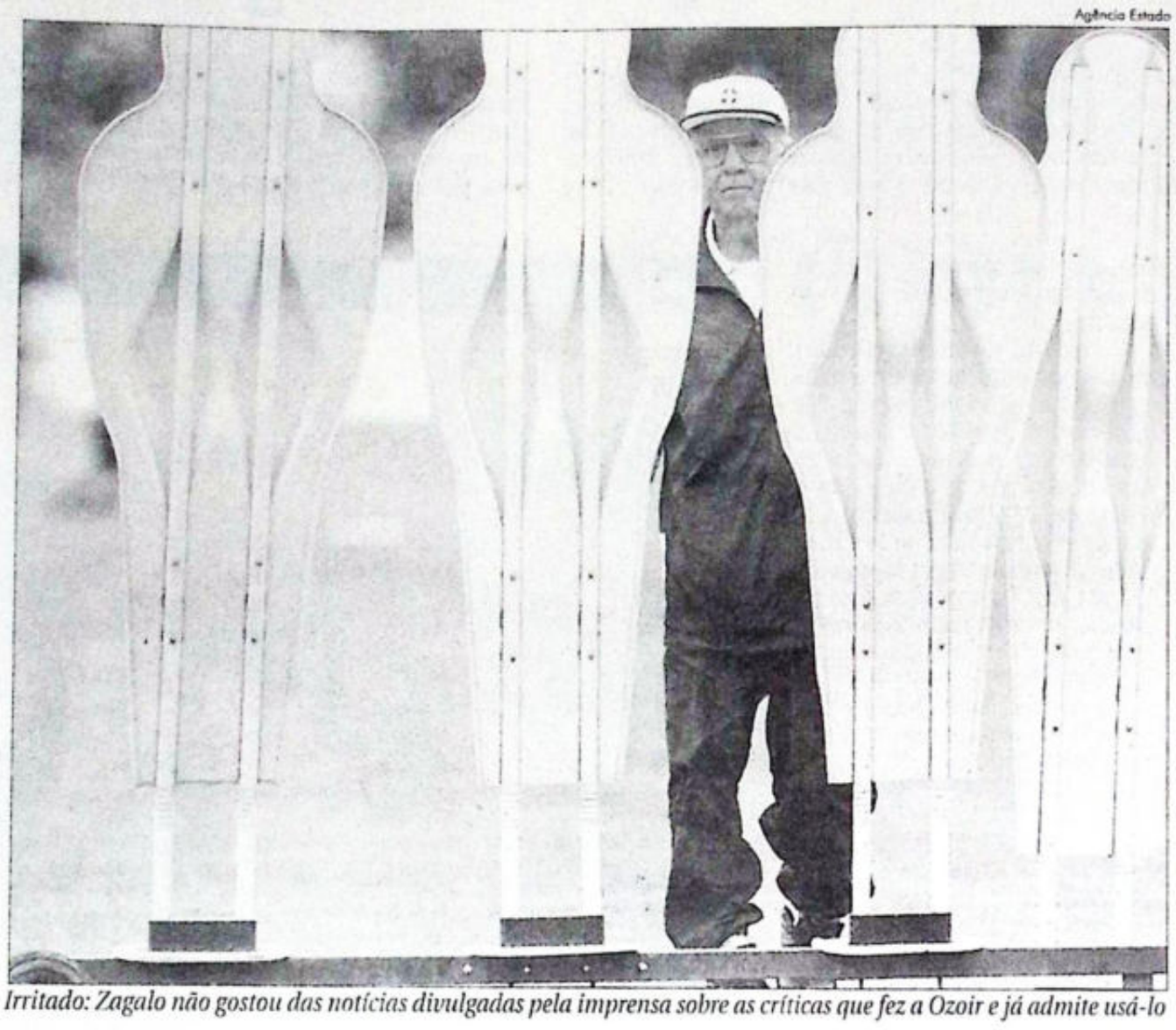

Irritado: Zagalo não gostou das notícias divulgadas pela imprensa sobre as críticas que fez a Ozoir e já admite usá-lo

Zagalo tentou contemporizar, como se tivesse sido advertido por uma autoridade superior, voltando atrás em algumas de suas declarações anteriores. Ele justicava o ...ado de Ozoir com a afir... o gramado do Stade de ...de o Brasil vai estrear na ...bém encontra-se num ...stado.

...ver, "até a copa tudo vai ...nho". Além do mais, dizia ...m gramado de treinamen... ...de ter a mesma qualidade ...o de um estádio onde vai ...ar a final da Copa. ...a técnico, os responsáveis ...go de Ozoir prometeram ...estará em ordem quando ...a brasileira desembarcar na ...em maio. Compreensivo, ...lembrou ainda que ...m deve esperar encontrar ...mpo como São Januário ...nhi só para treinar".

...pervisor Américo Farias ...a tentava minimizar os ...as declarações de hoje de ...Segundo ele, Ozoir continua ...a primeira opção, mesmo ...xiste um compromisso, ...ograma que deve ser ...

...pervisor explicou que o ...da viagem foi participar do ...o da Fifa, uma espécie de ...eral, três meses antes da ...os representantes da CBF ...aram a viagem para visitar as instalações da concentração.

A opção por Ozoir é de responsabilidade exclusiva da CBF, pois nunca fez parte da lista oferecida pelo CFO, o Comitê Francês de Organização. Os próprios membros do CFO se surpreenderam quando tomaram conhecimento da escolha brasileira. A imprensa poderá também ter dificuldade em Ozoir, segundo o assessor de imprensa Nelson Borges que chegou a declarar que não ficou nada satisfeito com as perspectivas do trabalho da imprensa, não vendo muito espaço para criar uma zona mista, local onde os jornalistas se reúnem com os jogadores.

Edmundo diz que voltará à Itália para resolver situação

Rio — O jogador Edmundo admitiu que retornará à Itália no fim de semana para conversar com o presidente Cecci Gore, da Fiorentina. A decisão foi tomada depois que o atacante conversou com seu procurador Pedro Vicençote, que voltou da Itália ontem à tarde. Edmundo está no Brasil desde 18 de fevereiro e não treina há mais de 20 dias.

Vicençote disse a Edmundo que Gore está irredutível quanto ao seu retorno para o time italiano e que não o negociará com nenhum time. Edmundo viajará na tentativa de convencer os dirigentes da Fiorentina de que necessita estar em atividade para ser convocado por Zagalo e assim ter chances de disputar a Copa do Mundo na França.

O ex-jogador do Vasco tem aproveitado a permanência no Rio para jogar futevôlei na praia. Quanto à possibilidade de o jogador ser vendido para o Vasco, Gore foi enfático em negar a transação, como contou Vicençote. O Vasco estaria disposto a pagar U$ 10 milhões pelo atacante — U$ 2 milhões a mais do preço pelo qual ele foi vendido.

A tática de Edmundo estará calcada numa lei da ONU (Organização das Nações Unidas) que versa sobre o impedimento de se negar trabalho a qualquer cidadão. Em cima disso, o jogador forçará sua transferência em definitivo para o Brasil. Na terça-feira, Edmundo fez um comentário sobre as recentes declarações de Zagalo e de Zico — os dois afirmaram que ele estaria ameaçado de não figurar na seleção caso não solucionasse seu problema com a Fiorentina.

Resumida

Chico Zica vence e é líder isolado no Faiçalville

O time do Chico Zica venceu mais uma no Campeonato do Setor Faiçalville e agora lider isolado a competição com 18 pontos. A vitória de 2 x 0, no último domingo, foi contra o Força Jovem. Macaquinho e Japão marcaram os gols da partida. O técnico e jogador Chico Zica utilizou contra o Força Jovem Baby, Cássio, Lourival, Pitanga, Macaquinho, Japão, Laba, Xumbrega, Elmes e Leitão.

NOS ÚLTIMOS 3 ANOS, GOIÁS CRESCEU COM ENERGIA TOTAL



A Celg está transformando a economia do Estado e melhorando a qualidade de vida dos ...anos.
Em três anos, impulsionou o desenvolvimento de Goiás, investindo 260 milhões de reais ...ampliação da infra-estrutura de energia elétrica e gerando 10 mil empregos diretos. ...esse período, foram instalados 470 mil novos medidores - o que equivale ao total ...stente no Mato Grosso do Sul -, implantados 1.284 quilômetros de linhas de ...ransmissão e 1.835 quilômetros de redes urbanas. A Celg construiu ainda 103 novas ...ubestações.
Tudo isso possibilitou maior capacidade e melhor qualidade no fornecimento de energia, ...garantindo suporte à industrialização e à modernização da economia.
...No campo, a Celg construiu 22 mil quilômetros de redes, colocando Goiás no primeiro ...lugar do País em eletrificação rural. A energia elétrica chega agora a 91% das propriedades. Resultado: maior produtividade, mais empregos, conforto e qualidade de vida.
O programa, que teve sua eficiência reconhecida pelo governo japonês, está trazendo mais progresso para o campo.

CELG
Centrais Elétricas de Goiás S.A.
Onde tem energia, tem vida ativa.

SME
secretaria de minas, energia e telecomunicações
SUPERINTENDÊNCIA DE GEOLOGIA E RECURSOS MINERAIS

GOVERNO DE GOIÁS
Solidariedade e Progresso

Diario da Manhã

Esporte

Goiânia, quinta-feira, 12 de março de 1998

PILOTOS COMEÇAM TRABALHOS PARA O MUNDIAL DESTE ANO COM TESTES DE RAPIDEZ E EFICIÊNCIA DA EQUIPE NA TROCA DE PNEUS E ABASTEC

Temporada de F-Indy começa amanh

Um teste de rapidez e eficiência na troca de pneus e o reabastecimento dos carros abre, amanhã, a temporada da Indy de 98, no circuito de Homestead, em Miami. No domingo, às 15h30 (hora de Brasília), será a largada da primeira corrida do ano, com transmissão ao vivo pelo SBT. O Brasil terá sete pilotos na prova. Roberto Pupo Moreno foi inscrito em cima da hora pela modesta equipe Project Indy, a única que terá chassi Lola, no lugar do piloto suíço Cristian Danner. Os outros brasileiros na disputa da temporada 98 são André Ribeiro (Penske), Helinho Castro Neves (Bettenhausen), Tony Kanaan (Tasman), Christian Fittipaldi (Newman-Haas), Gil de Ferran (Walker) e Maurício Gugelmin (PacWest). A maioria dos pacotes técnicos de 98 é representada pelo conjunto Reynard/Ford. Há ainda os chassis Swift e P motores Mercedes, Honda e T uma minoria. A Firestone e são as duas fornecedoras pneus para as equipes nesta te

O spring trainning realizado em Homestead, em fevereiro, mostrou que a equipe bicampeã da Indy, a Chip-Ganassi, manteve a qualidade e volta a ser uma das favoritas, com os pilotos Jimmy Vasser (campeão em 96) e Alessandro Zanardi (campeão em 97). Entre os brasileiros, o melhor foi Maurício Gugelmin, da PacWest, o único a vencer uma corrida em 97. Maurício Gugelmin ganhou em Vancouver.

Ainda entre os pilotos brasileiros, o melhor currículo é o de André Ribeiro, com três vitórias — ele trocou a Tasman pela Penske em 98. A Penske, apesar de ser a maior equipe da categoria, vem enfrentando problemas desde 95.

A corrida de domingo marcará também as estréias de Tony Kanaan e Helinho Castro Neves, campeão e vice da Indy Lights no ano passado, que já apresentaram boas marcas no spring trainning.

Emerson

Com Helinho, Emerson Fittipaldi estará começando outra fase de sua carreira no automobilismo: a de manager do piloto. Emerson, entretanto, poderá assumir o controle da equipe Bettenhausen até o ano 2000. "Meu objetivo é ter uma equipe para os pilotos brasileiros. Acho que isso é viável a partir da estrutura da Bettenhausen", diz o ex-piloto.

Gil de Ferran, vice-campeão da Indy em 97, vê com boas perspectivas a temporada. "A equipe cresceu, está mais perto da Penske e da Chip-Ganassi, como queríamos. Por isso, a chance de lutar pelo título será maior."

A Indy terá 19 provas em 98, duas a mais do que no ano passado, com as inclusões das corridas de Motegi Twin Ring, no Japão, a segunda etapa do ano, no dia 28, e a de Houston, no Texas, no dia 4 de outubro.

O circuito de Homestead foi modificado para 98: ganhou mais 80 metros e mede agora 2,4 quilômetros. Mas se tornou mais veloz. No ano passado, Alessandro Zanardi estabeleceu a pole com o tempo de 28s (média de 313,824 km/h). A vitória foi de Michael Andretti, com a média horária de 217,984 km. Com as alterações no traçado, Jimmy Vasser já baixou o tempo no spring trainning com o tempo de 25s467.

A programação do fim de semana prevê para amanhã treinos livres entre 12h30 e 14h00, 16h30 e 15h15 e 17h30 e 18h15. No sábado, haverá um treino livre entre 11h00 e 12h15 e a tomada oficial de tempos entre 15h15 e 16h45, que definirá o grid de largada. A prova começará às 15h30, com 150 voltas.

Basquete



Jogadoras do time de basquete do Vila Nova se encontraram com Maguito Vilela na inauguração da

Vila Nova aposta nos jogos em c

O Vila Nova/Massageol fará quatro partidas consecutivas no Ginásio Rio Vermelho e, por isso, a fiel torcida colorada está na expectativa de ver a primeira vitória do time. Para o técnico Édson Ferreto, a equipe não poderá começar o jogo de salto alto. "Estamos otimistas desde o início da competição, mas sabemos das dificuldades, pois disputamos um campeonato de alto nível", disse o treinador. A americana Wanda Ford chegaria a Goiânia no final da noite de ontem e deverá iniciar os treinamentos ainda hoje.

A chance de o Vila Nova garantir a classificação para a próxima fase será nos próximos jogos, pois enfrentará o Blumenau/Toledo, que é o lanterna da competição. A bela vitória, com uma boa diferença de pontos, sobre o São Bernardo/Uniban, pode ser um motivo para as garotas do time goiano continuarem embaladas. Portanto, se mostrarem o mesmo desempenho da última partida, podem vencer facilmente sábado.

Outro motivo para se acreditar em uma vitória é o fato de as jogadoras de Santa Catarina já serem conhecidas das atletas do Vila Nova/Massageol. No primeiro turno da competição, o Vila venceu por 67 a 61, jogando em Blumenau. A Ulbra/Canoas e a Osasco/BCN, as próximas adversárias, são con- correntes diretos do t uma vaga para a p virão jogar em Go dos dias 16 e 21 de tivamente.

Portanto, a class decidida em casa e cida será fundam dense Carla Stone nhando os treinam do para o sucesso de não poder jogar porada. Com três derrotas, o Vila Nova está na quinta Campeonato Nacional Feminino, com 12 p O Fluminense/Oce liderança, com 17.

Resumida

Brasileiro em piscina curta vai ser no Vasco

O Troféu José Finkel de 98, que acontecerá de 19 a 20 de dezembro, será realizado no Clube de Regatas Vasco da Gama, no Rio, e não mais no Clube Internacional de Regatas, em Santos. A Confederação Brasileira de Natação decidiu transferir o local da competição após receber um pedido dos atletas, liderados por Gustavo Borges e Fernando Scherer. No último fim de semana, os nadadores participaram no Vasco da etapa Rio da Copa do Mundo de Natação. O Troféu José Finkel, ou Brasileiro em Piscina Curta, terá uma importância maior este ano: ele será classificatório para o próximo Mundial em Piscina Curta, que acontecerá em abril de 99, em Hong Kong.

Gugelmin terá carro antigo

Maurício Gugelmin estreará com o Reynard do ano passado no GP de Miami, prova de abertura da F-Indy. Os treinos livres começam sexta-feira. A equipe PacWest optou pela durabilidade e levou quatro carros modelo 97 de caminhão para Homestead. Gugelmin e o parceiro Mark Blundell preferiram não usar o Reynard 98 como carro reserva.

Para o piloto brasileiro, a escolha do time foi acertada. "Vamos dar um pau nos outros com o carro 97 mesmo." Gugelmin quis usar o motor antigo porque o Mercedes novo teve vários problemas eletrônicos. O software italiano da Magnetti Marelli provocou quebras. Além disso, o motor consumia muito metanol. Gugelmin abriu mão da potência em nome da confiabilidade.

A Penske, de André Ribeiro, teve de recorrer a uma saída improvisada: usará o motor novo com a eletrônica do ano passado, da Delco. Já a Bettenhausen, de Hélio Castro Neves, deve arriscar correr com o motor e a eletrônica novos. Mas tem um carro 97 pronto de reserva.

Festa

André se prepara para a corrida em ritmo de festa. Ontem à noite, foi barman de um evento de caridade num restaurante da Ocean Drive, junto com os colegas Al Unser Jr. e Bobby Rahal e os ex-campeões Emerson Fittipaldi e Rick Mears. Hoje, chega ao circuito de Homestead numa caravana de motos Harley Davidson. Ontem na pista só havia os carros de Indy Lights fazendo os primeiros treinos para a prova preliminar. Luiz Garcia Jr. foi o melhor brasileiro, em quarto lugar. Airton Daré ficou em sétimo, Cristiano da Matta, em 10. e Felipe Giaffone, em 11.



Guga e Meligeni vencem argent

São Paulo — Gustavo Kuerten parece já estar recuperado da contusão nas costas que teria prejudicado sua estréia no torneio de Indian Wells. Ao lado de Fernando Meligeni, Guga passou pela primeira rodada da chave de duplas, ao vencer os argentinos Lucas Arnauld e Daniel Orsanic por 6/4 e 7/5. Os brasileiros voltam à quadra ainda nesta quarta-feira (11) à noite para enfrentar Luiz Lobo e Javier Sanchez.

Nas simples, o campeão do ano passado de Indian Wells, o norte-americano Michael Chang, também sofre com problemas físicos. Contundido no joelho esquerdo desistiu da competição.

Enquanto isso, oportunista como sempre, Pete Sampras iniciou bem a 100ª semana consecutiva como número 1 do mundo, e garantiu uma vaga na terceira rodada ao vencer Todd Martin por 6/1 e 7/5. Yevgeny Kafelnikov perdeu para o checo Bohdan Ulirach por 6/3 e 6/3 e Nicolas Kiefer ganhou de Malivai Washington por 6/3 e 6/4.

Depois de sofrer com uma cirurgia no joelho e ver ameaçada sua volta ao tênis, a alemã Steffi Graf mostrou a força de se rotar a bielo-russa N por 6/3 e 6/0, pelas q da Evert Cup, em espanhola Conchita nou Anna Kournikova e Venus William ven van Roost por 6/4 e 6/

O técnico da Esp Santana, disse que s sua equipe na pró confirmou apenas os Corretja e Javier S duplas. Continua com Felix Mantilla. Ser Carlos Moya e Albert

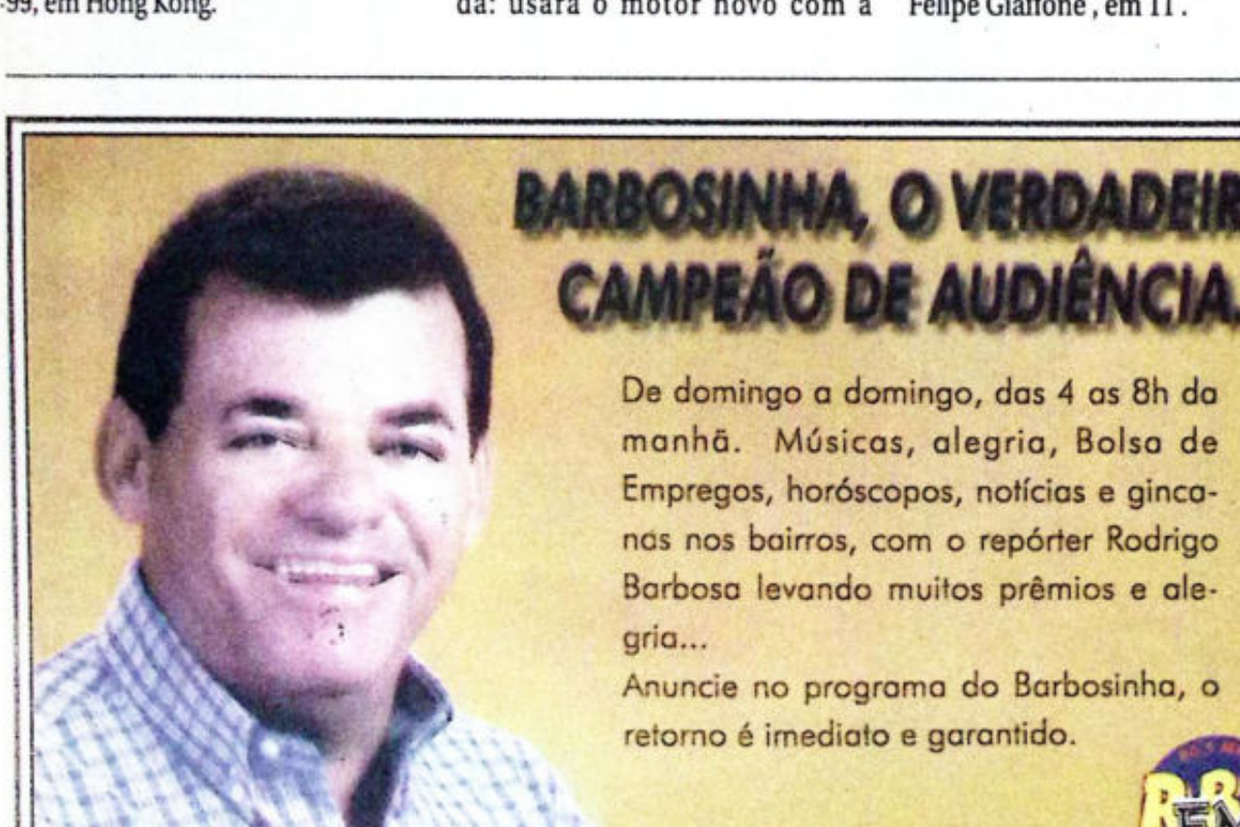

professora Janaide de Souza, 35 anos e 178 quilos, será a primeira pessoa no Estado a reduzir o tamanho do estômago grampeando o órgão. Página 4

motores que atuam em Anicuns recorreram da decisão da Justiça, que não decretou a prisão preventiva do ex-prefeito da cidade, Chico Buzina. Página 5

AL - CELG

A FORÇA DA ENERGIA ESTÁ PRESENTE EM TODO O ESTADO

Fotos: Divulgação

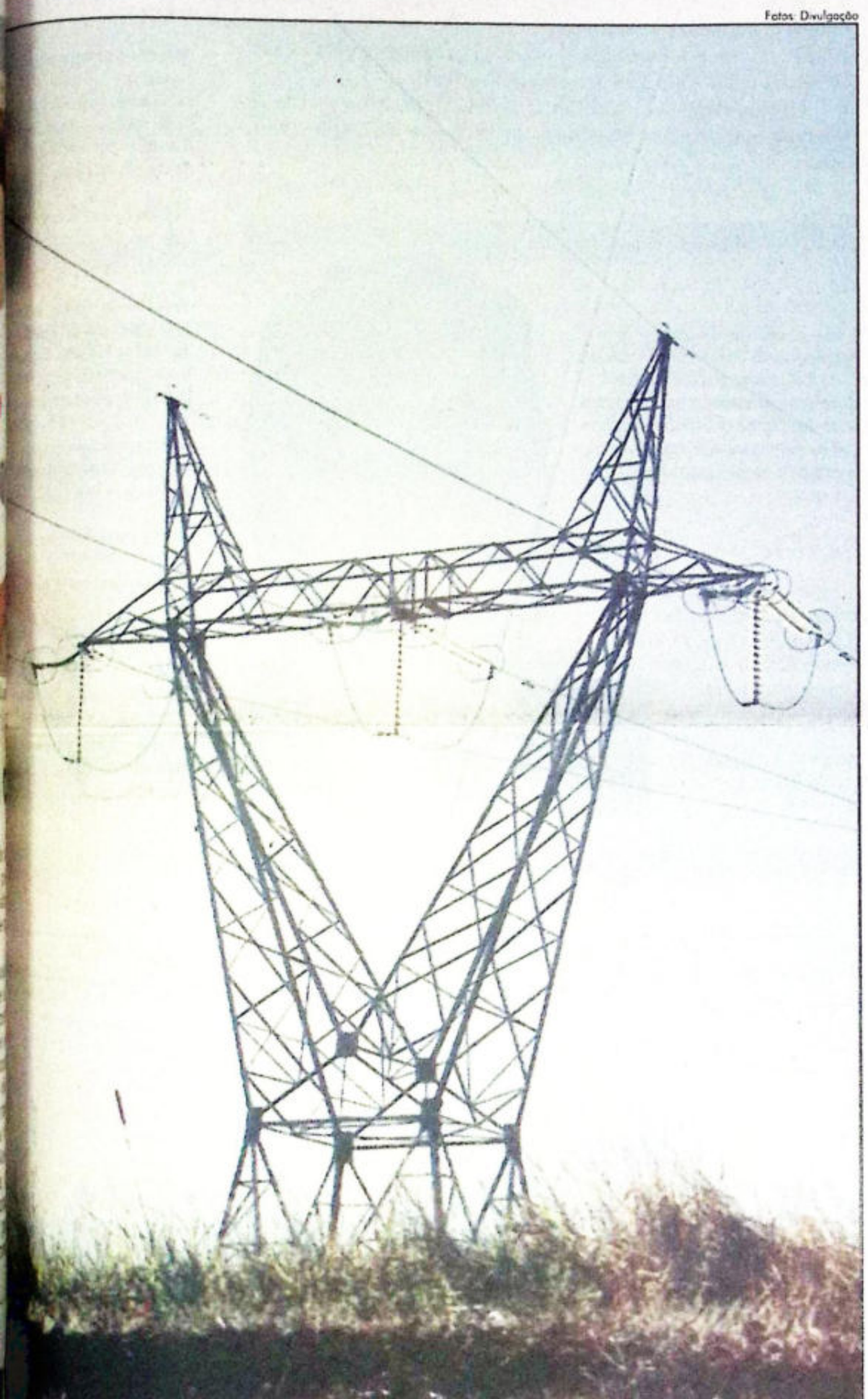

...ansmissão transportam os benefícios da energia para regiões urbanas e rurais, integrando todo o Estado

A Celg, nos últimos três anos, alcançou um estágio considerado o mais dinâmico de toda a sua história. Um arrojado programa administrativo, que inclui projetos de expansão de sistemas de transmissão e distribuição de energia em todo o Estado, aliado à reestruturação de setores prestadores dos diversos serviços oferecidos pela empresa, tem proporcionado à concessionária goiana uma positiva projeção

Os resultados positivos têm como base investimentos que melhoraram consideravelmente seus sistemas transmissores e distribuidores. Foram construídos, entre 1994 e 1997, 87 subestações e mais de 1.300 quilômetros de linhas de transmissão. Não é por acaso que foi uma das empresas, em todo o País, que mais apresentou crescimento em seu mercado de consumo.

A Celg, no atual governo, passou por um processo de modernização e elevação da produtividade, que era, há três anos, de R$ 18 milhões. Hoje, está na casa de R$ 65 milhões. Cerca de R$ 250 milhões foram investidos na expansão dos sistemas de transmissão, distribuição e de transformação de energia.

O Programa de Eletrificação Rural, concluído em outubro, é um dos destaques do desempenho da empresa. O projeto japonês, como é chamado, por ter investimentos compartilhados com o governo daquele país, foi iniciado em 1991 e teve a duração de seis anos. Os recursos possibilitaram a instalação de energia elétrica em mais de 40 mil propriedades rurais, além da ampliação e melhoria do sistema de transmissão, distribuição e transformação de energia.

O Overseas Economic Cooperation Fund, instituição japonesa responsável pelo dinheiro injetado no projeto, considerou a execução de todo o programa um sucesso.

O objetivo principal, ou seja, o de levar energia às fazendas, foi cumprido. Durante seu período de aplicação, o número de propriedades eletrificadas dobrou. A irrigação era outra meta a ser realizada, e, a partir desse programa, o perfil da produção agrícola se modificou. Foi possível, até setembro, elevar o parque de pivôs alimentados por energia da Celg para cerca de mil unidades. O setor agrícola anunciou que o Estado triplicou sua área cultivada, chegando a 73 mil hectares. O saldo deixado pelo projeto japonês representa o reforço de todo o sistema energético estadual.

A maior contribuição foi aumentar a oferta de energia aos mais diferentes ramos de atividades e todas as regiões. Outro sucesso que o setor elétrico vem contabilizando é, mais uma vez, em eletrificação rural. O Projeto Luz na Roça deverá elevar para 100% a taxa de atendimento na área, tornando-se o mais alto índice em todo o País. A intenção é levar energia a mais de 12 mil fazendas. Por tudo isso, e de um modo geral, a Celg vem contribuindo sensivelmente para o crescimento econômico regional, que hoje ocupa o 9º lugar em nível nacional.

Basta lembrar que o setor industrial, que representa 40% da arrecadação estadual, depende fundamentalmente de energia e a empresa atendeu a todas as solicitações dessa demanda. O salto dado nesses últimos três anos foi mesmo impressionante. Atualmente, pode-se dizer sem medo que a Celg passou a representar uma das principais fontes de recursos financeiros para formatar um tipo de desenvolvimento harmônico e ágil, sem perder de vista os programas sociais.



A eletrificação rural é uma das mais bem-sucedidas ações da Celg

Reforço

Do ano de 1994 para cá, foram construídos 155 quilômetros de linhas de transmissão, de 230 mil volts, 408 quilômetros de 138 kV e 785 quilômetros em 69kV. Todo este reforço, segundo a Centrais Elétricas de Goiás, veio para consolidar no Estado um sistema de transmissão capaz de levar energia com quantidade e qualidade a todas as regiões.

Foram desenvolvidas também 26 redes de distribuição. Outras 24 estão em fase de implantação. Os recursos aplicados na revigoração e melhoria do sistema energético estadual, entre janeiro de 1995 e novembro de 1997, foram suficientes para dar uma nova configuração ao setor e adequá-lo às necessidades atuais, ditadas pelo crescimento industrial em Goiás.

Foi ainda neste governo que a Celg modificou sua estrutura, com bons frutos para os cofres públicos. A sua principal fonte geradora de energia, a hidrelétrica de Cachoeira Dourada, foi a primeira usina a ser privatizada no Brasil, gerando uma arrecadação extra para o Estado de Goiás, de R$ 790 milhões, sendo que R$ 550 milhões foram pré-distribuídos em programas sociais, educacionais, de saúde, esporte e lazer, segurança pública e transporte.

...lg inaugura obras que ...neficiam o Entorno

...do entorno de Brasília ...ontar, a partir do último ...em mais consistência no ...nto de energia elétrica. ...de Goiás e a Celg inau...com euforia, uma das ...obras construídas pela ...esta fase de sua adminis...

...ação Águas Lindas está ...u energia elétrica para ...0 mil pessoas domicilia... municípios de Águas ... Santo Antônio do ...o e Padre Bernardo. A ...rcada por um acelerado ...crescimento demográfico ... deste contexto, a obra ... de grande importância, ...porcionar a todos a segu... um sistema que atenda ...pectativas em termos da ...idade de energia para o ...mento de atividades li... diversos setores da admi... como aquelas ligadas à ... ensino, ao lazer, como ... ao desenvolvimento das ...striais e comerciais, além de imprimir muito mais conforto e segurança a todos aqueles que buscam no local as chances de uma vida nova e promissora.

A nova subestação conta com dois transformadores, sendo um com tensão de 230/69 KV e tensão de 50 MVA e outro com tensão de 69/34,5 KV e potência de 20 MVA. A interligação da subestação com as redes de abastecimento à população é constituída por 33 quilômetros de redes de distribuição. Para a execução deste importante projeto foram investidos cerca de 6 milhões de reais.

Além desta nova subestação, a Celg executou também em Águas Lindas obras destinadas à ampliação da Subestação Parque da Barragem. Ela recebeu mais três transformadores, de 5/6,25 MVA de potência. Em um sistema, as subestações são responsáveis pela transformação da corrente elétrica, colocando-a nas condições ideais (em termos de tensão) para consumo nas residências e outras unidades consumidoras.

Luziânia recebe carregamento de postes: impulso para o Entorno, que, com mais disponibilidade de energia, poderá executar projetos de industrialização

Café da Manhã

joaobb@internetional.com.br

João Bosco Bitten

Zeus Studio



Tia Rosinha e a filha Regina, em recente acontecimento social

Madeeeeeeira!!

Moradores de prédios em Goiânia estão com a pulga atrás da orelha.

Pelo que adiantou nota publicada nesta coluna e confirmada ontem por reportagem do DM, o efeito Naya pode se repetir na cidade.

Arquibancada

A tabelinha entre Ricardo Yano e Maguito Vilela acabou em um gol de placa.

Goiás é o primeiro Estado do País a instalar seu Conselho Estadual de Desporto.

O primeiro passo para a Lei Pelé entrar em vigor.

Banco

O Goiás está de olho no técnico Paulo Autuori, para dirigir o time no restante do Goianão e no Campeonato Brasileiro.

Giz

Ficaram de segunda época os estudantes que lotaram as galerias da Assembléia, anteontem à noite, para assistir a sessão especial proposta pela deputada Denise Carvalho para debater a educação em Goiás.

Deram uma aula de falta de educação, urrando gritos de guerra, interrompendo oradores e desrespeitando quem não rezava na cartilha da galera.

Nota zero.

Os deputados também não estavam muito interessados no tema.

Ninguém da mesa ficou em plenário para presidir a sessão.

O abacaxi acabou no colo do deputado Humberto Aidar.

Macabro

Tem reunião marcada para amanhã o conselho político da oposição.

Não custa nada lembrar: amanhã é sexta-feira, 13.

Canelada

Retrato da desorganização do futebol goiano.

Na última terça-feira, os jogadores do Vila Nova tomaram um ônibus para irem treinar no campo da Asbeg.

Só quando chegaram ao local é que descobriram: o campo está sendo reformado.

Plim plim

Revelação na telinha.

A jornalista Adevânia Silveira, aqui do DM, dá um show em seu depoimento na propaganda de um curso de espanhol, que está sendo veiculada pelas tvs locais.

Bonita e tranqüila, a moça fala com tanta intimidade com a televisão que parece uma veterana no pedaço.

Nota 10.

Dança

Dá-lhe Quasar!

Campanha

O vereador de Mineiros, Ernesto Vilela, candidatíssimo a deputado estadual está em franca campanha e voltou de um peregrinação em 20 municípios. Ele conta com o apoio de expressivas lideranças políticas do interior e do deputado estadual Roldão Rezende que deixa a política.

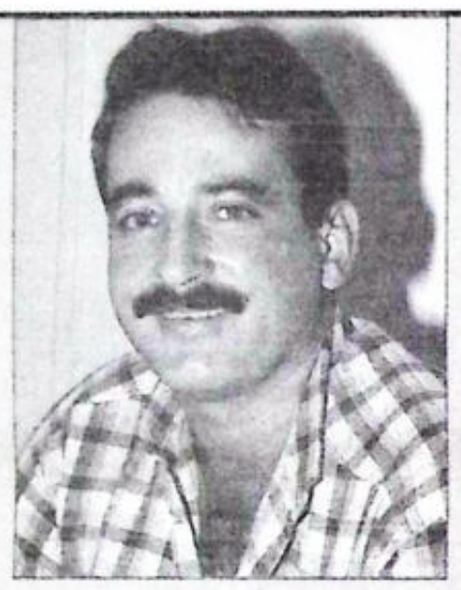

Gente



Milca: aplausos

■ Pela segunda vez o goiano PX Silveira foi um dos poderosos membros da comissão julgadora que escolheu os vencedores do Prêmio Jabuti, da Câmara Brasileira do Livro.

■ Marconi Perillo pintou ontem no Telemanhã, da Rede Manchete, falando sobre a cassação do deputado Sérgio Naya.

■ Milca Pereira, a magnífica da UFG, está com a bola cheia. Foi superaplaudida na aula inaugural da Universidade, anteontem na Faculdade de Direito.

■ O chefão da SMT, Guilherme de Freitas, sumiu do mapa ontem à tarde.

■ O ex-vereador João Silva Neto saiu de debate da Câmara Municipal com o vereador Ozéas Porto atravessado na garganta. O petista tachou João Silva de "truculento".

■ Craque do microfone, José Carlos Lopes reuniu a família num lanche domingo à noite na Praça da Alimentação do Goiânia Shopping.

■ Jalles Fontoura, governadoriável do PFL, anda pela cidade a bordo de um Gol cinza claro da Planagri.

■ O desembargador Jalles Ferreira carregava sacola de compras na terça-feira passada, na feira do Atheneu, antes das 7 da matina.

■ Pendurado no celular, o deputado federal Barbosa Neto desembarcou anteontem no final da tarde no Bargaço.

■ De pernas para o ar aqui no DM, o jornalista Luiz Pampinha não descuida da forma. Todos os dias caminha na pista do Vaca Brava.

■ O vereador Luiz Faleiro, de Bonfinópolis, aparece na cabeça do movimento da juventude em apoio à candidatura de Iris ao governo de Goiás.

Festa

No próximo dia 17, amigos e funcionários da Diretoria Financeira da Celg desembarcam em Rio Verde para cantar parabéns para o ex-deputado Iron Nascimento, que aniversaria naquela data. Iron recupera-se de um problema vascular.



mist... quen...

***O público de 40 mil pe... go passado no Jogo Vila ... chama a atenção da m... Anteontem, Juca Kf... assunto em sua coluna n... Paulo.**

***Jogo duro da Polí... Estadual. O Gol que cond... municipal foi apreendido ... saída de Nerópolis porque ... ilegível.**

***De 15 a 17 de maio, no ... tece o 1º Indor (Curso ... Atualização do Dor), sob ... do goiano Osvaldo Vilela ... terá a presença confirmada ... vidados internacionais. ... Estados Unidos, Inglaterra ... nacionais.**

***Aviso à praça: uma ... passa por Carlos ... vendendo publicidade ... desautorizada, para a ... assinada por Rosângela ... nal Ponto de Vista.**

***O fã-clube Talismã 1 ... hoje em Caiapônia, dum... Leandro e Leonardo.**

***A Polícia Militar defl... nha para conter a onda ... contra os taxistas. Proi... táxis por noite para ... motorista e passageiro.**

***Circulam pela cidade ... inscrição "Orgulho de ser ... A idéia é do Semi Perez.**

***Alô Serrinha! Morad... leste de Goiânia reclam... mas no sinal da TV Anh...**

***Absurdo: o grupo Q... coitou cinco prêmios Mo... Paulo, corre o risco de ... falta de patrocinadores.**

***Hoje tem festa calor... Dourada?**

Opinião dos leitores

Militares buscam a cidadania

A Constituição do Brasil, promulgada em 5 de outubro de 1988, restituiu, com justiça, aos militares, exceto os conscritos, o direito soberano de votar e ser votado. Faça-se justiça à Polícia Militar de Goiás que, à época, através de seus assessores parlamentares em Brasília, apresentou para os senhores deputados e senadores constituintes uma mensagem propondo a inserção na Carta Magna do voto dos cabos e soldados, que, depois de muito debate e controvérsia, foi aprovada por unanimidade de votos. Daí para cá, os militares brasileiros, de forma disciplinada e ordeira, vêm procurando, ainda que timidamente, fazer uso desse direito, votando e candidatando-se a cargos eletivos. É certo que ainda não se despertaram totalmente para a grande força que têm. Só os militares estaduais, sem contar seus familiares, somam mais de 450 mil pessoas no Brasil. Se cada segmento que congrega esses homens lançar um candidato a deputado federal, a categoria terá na Câmara uma das maiores bancadas, a exemplo de outras categorias que já as possuem. Acredito que os militares brasileiros não vão permitir que mais uma oportunidade de eleger os seus representantes seja perdida. Em Goiás, cerca de 16 mil milicianos estão se mobilizando para eleger os seus representantes na Assembléia Legislativa e na Câmara Federal. A proposta é lançar, nas eleições de outubro, três candidatos em nível estadual e um em nível federal, selecionados, democraticamnete, para bem representá-los. Nota-se que os milicianos goianos estão convencidos da força política que têm e da grande necessidade de ter vez e voz nos parlamentos, para defender os interesses da segurança pública e de seus agentes. Com a compreensão do que podem fazer e espírito público, creio que os militares goianos saberão exercitar a sua cidadania nas eleições do corrente ano.

GERCY JOAQUIM CÂMELO,
CEL PM R/R

Homenagem

O deputado signatário, nos termos regimentais e após manifestação plenária, requer a Vossa Excelência registro nos anais desta Casa do artigo do jornalista Jávier Godinho, publicado na edição do artigo **Diário da Manhã**, desta Capital, de 21/1/1998, intitulado "Réquiem para um bravo despreparado", que presta homenagem póstuma a policiais militares mortos no cumprimento do dever legal, enaltece os serviços da Polícia Militar do Estado de Goiás e a situa "entre as mais eficientes do Brasil", descrevendo-a com muita propriedade e conhecimento; solicitamos, mais, que seja enviada cópia deste requerimento ao editor-chefe do jornal, a fim de que dê conhecimento ao ilustre articulista de seu conteúdo.

Pela sua significação, espera-se a aprovação do presente pedido pelos nobres deputados.

JOSÉ SILVEIRA,
DEPUTADO ESTADUAL

Espaço Gospel

Quero parabenizar o editor-geral do jornal **Diário da Manhã** pelo espaço Gospel que o jornal oferece aos seus leitores e às igrejas evangélicas de Goiás. Sendo que é um trabalho interdimensional onde todas as igrejas têm a oportunidade de divulgar os seus eventos.

PASTOR RIVALDO GOMES
GOIÂNIA - GO

O Diário da Manhã convida o leitor a manifestar sua opinião ou comentário sobre o conteúdo do jornal. Pode escrever carta, enviar fax ou e-mail a: Editoria Local, seção Opinião do Leitor. Av. Anhanguera, 2833, Setor Leste Universitário, Goiânia, Goiás. CEP: 74.610-010. Fax nº (062) 267-1045 ou 1064. E-mail: diario_do_manha@persogo.com.br . O jornal reserva-se o direito de resumir as cartas.

O DIREITO ADQUIRIDO

José Luiz Bittencourt



Os nossos juízes, da primeira e superior instâncias, estão examinando a constitucionalidade da contribuição previdenciária obrigatória dos inativos do serviço público, objeto de recente emenda à Carta de Goiás, votada pela Assembléia Legislativa do Estado. A propósito, o ínclito desembargador Arivaldo da Silva Chaves houve por bem, decidindo em mandado de segurança impetrado pela Associação dos Delegados de Polícia, declarar que "ofende direito líquido e certo dos aposentados e pensionistas, por flagrante ilegalidade, somente reparável pela via mandamental, a sujeição do servidor público à contribuição previdenciária estadual, quando os atos da inativação se consolidaram na vigência da lei anterior, por desrespeito aos princípios constitucionais do direito adquirido, do ato jurídico perfeito e da irredutibilidade dos proventos".

A decisão sublinha também que a lei nova não pode retroagir para alcançar situações subjetivas pré-constituídas, de benefício em vigor concedido de acordo com a legislação vigente ao tempo em que se efetivaram, sob pena de grave ofensa ao disposto no artigo 5º da Constituição Federal de 1988. O acórdão respectivo, exarado pela Primeira Câmara Civil do Tribunal de Justiça, data de 9 de dezembro do ano que se findou, e é, pelos seus argumentos, rigorosamente técnico, fundado na jurisprudência e na doutrina.

Verdade seja dita, repetindo velho chavão, que nós sofremos da febre de legislar. Esse defeito que, por seu lado teórico, Spencer já censurava na Inglaterra, nós temos exageradamente. Há povos misoneístas, que têm horror à novidade — o chinês; há povos filoneístas, que têm verdadeira fúria para a novidade. Depois da república, nós nos tornamos o povo mais reformador do mundo. Não há povo que trabalhe mais do que nós, sob o ponto de vista da confecção de leis, mas são leis que não se cumprem ou se cumprem irregularmente. Uma higiene defensiva, nesse aspecto particular do vício de legislar descriteriosa e atabalhoadamente, seria necessário utilizar-se agora, no instante mesmo em que o neoliberalismo insiste em destruir todas as conquistas do povo brasileiro no campo social.

Ressalta esse fato o paraibano Castro Pinto, que, na Câmara dos Deputados, político e tribuno parlamentar, onde se destacou por sua cultura enciclopédica, fustigava, em discurso pronunciado na sessão de 18 de junho de 1907, a imaturidade do brasileiro no desrespeito constante à supremacia da Constituição. Não é retórica nem sentimentalismo, mas o fato é que, na vida pública e privada, não se pode viver de aparências, de mentiras convencionais, de minudências e trivialidades que nada constroem em favor do bem da sociedade. Muito menos caprichos de ordem política, que se não ajustam à camada superior da vida humana, que é a vida jurídica. Por isso, a representação popular tem o dever de ser responsável, de negar a personalização das instituições e de não fazer depender dos homens as circunstâncias provenientes da ação do tempo. No regime democrático, a atividade parlamentar tem um valor pedagógico e é, através dela, que se fortalece o regime no cumprimento, no respeito e na observação integral da letra contida na Constituição.

Lendo a decisão do ilustrado desembargador Arivaldo da Silva Chaves sobre o mandado de segurança impe... delegados de polícia ... vor do Ipasgo e do ... Administração do E... lhor a gente sabe ap... duta de nossos mag... defesa da lei e da c... Direito adquirido ... adquirido e ponto ... nova não pode "re... alcançar situações ... pré-constituídas, ... em vigor, conferid... com a legislação ... tempo em que se ... Isto é uma ofensa ... tituição federal e à ... civil. O direito adq... jurídico perfeito ... irredutibilidade dos ... de aposentados e pe...

A Justiça existe p... danos, assegurar ... impedir a agressão ... tivos legais, defend... estão sob o a... Constituição e não ... ofensa, por flagran... dade, aos que se ... mas do arbítrio. Du... Assembléia Legislativ... peitando a cons... votando emendas ... Magna atentatórias ... espírito, descumpre ... mento parlamentar ... mar a excelência da ... nitude do estatuto ... tal da República. Lo... estão sendo votados ... mente por nossos ... sem nenhum escru... segurança do Direito ... ta irreverência ao ... na expressa disposi... tucional. Impossível ... to, que continua, nas ... deste ano, a expedir ... de leis armadas p... Constituição e à ... Direito. Como essa ... se fulmina de inconst... ilegal e agressiva ao ... adquirido de servidores ... ais inativos.

JOSÉ LUIZ BITTENCOURT
JORNALISTA, MEMBRO ... GOIANA DE LETRAS ... CONFERENCIA...

Linha direta com a Editoria: 267-1049 e 267-1117. E-mail: local@dm.com.br

ica pronto o asfalto da BR-158

pavimentação da estrada que liga Jataí a Caiapônia é a maior obra em execução nas rodovias federais do País

governo estadual inaugura hoje a maior obra do País em rodovias federais atualmente em execução. A ntação da BR-158 entre Jataí Ônia, resgatando uma reivino antiga da população da udoeste do Estado. O goverMaguito Vilela retomou em inistração as obras de asfalda rodovia com recursos do estadual para garantir um escoamento para os produda região, integrando o e do Estado ao mato grosso dois dos principais pólos uários do Estado.

a exigiu investimentos de lhões de reais do governo e 10,5 milhões do governo O trecho Jataí-Caiapônia, inaugurado hoje, tem 107,4 ecução dos serviços foi divi- várias frentes, operando aneamente, para garantir idade. Os serviços de ter- imprimação de pista e ática foram realizados ao mpo em trechos diferentes para reduzir o prazo de da obra.

as de artes especiais que pontes, bueiros celulares de e galerias somam 342 meentre elas, destacam-se a con- da ponte sobre o Rio Claro, metros de extensão, e cuja ão exigiu serviços de aterro; sobre o Ribeirão do Monte, metros de extensão. No ano o governador autorizou a

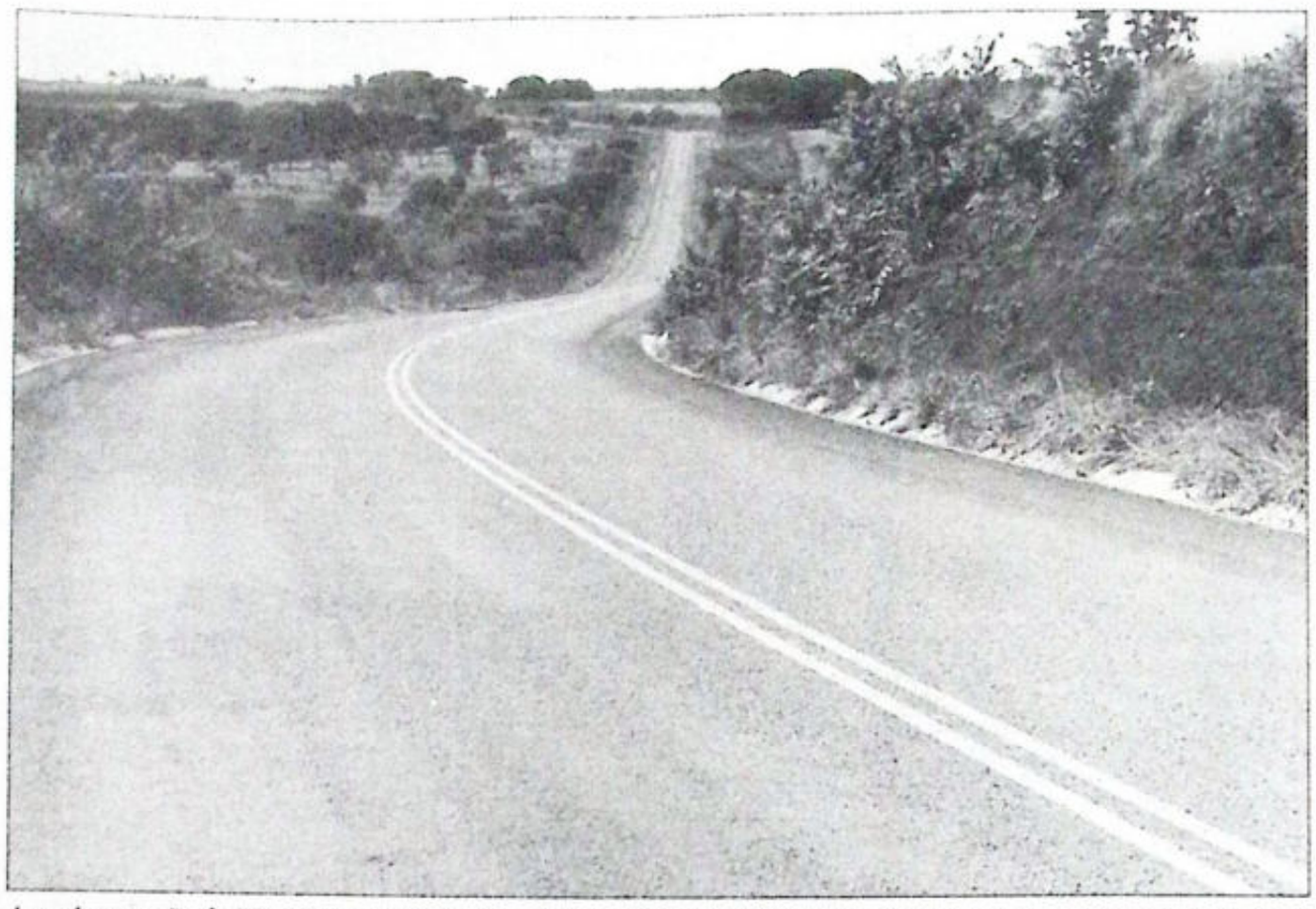

A pavimentação da BR-158 é a primeira de uma série de outros trechos asfaltados que serão entregues ainda este mês

pavimentação de mais 63,9 km da rodovia, no trecho entre Caiapônia e Piranhas, orçado em R$ 10 milhões.

A rodovia atravessa a Serra Caiapó e a construção da estrada no trecho exigiu o transporte de grande volume de terra e o corte e remoção de lajes de pedra. A pavimentação no trecho Jataí-Caiapônia foi realizada, em quase sua totalidade, fora do leito da estrada que existia no local, permitindo o tráfego durante as obras.

O governador Maguito Vilela decidiu assumir a obra que era de responsabilidade do governo federal, em função da importância da rodovia, que era uma reivindicação antiga de produtores da região. O novo canal de escoamento já despertou a atenção de algumas empresas que planejam implantar empreendimentos no sudoeste do Estado.

Série

A inauguração da pavimentação da BR-158 é a primeira de uma série de outros trechos asfaltados que serão entregues pelo governador este mês. Na semana passada, ele esteve no município de Orizona, inaugurando 12,1 km de asfalto na Rodovia Abel Pereira e Silva, que liga a cidade ao povoado de Egerineu Teixeira, onde foram investidos R$ 2,1 milhões.

Nos próximos dias estarão sendo inauguradas as obras de pavimentação na GO-416 (Damolândia/GO-222) GO-154 (Itaguaru/Uruíta/-Uruana), GO-040 (Goiânia/Aragoiânia) e as ligações entre Esplanada e o município do Rio Quente e Ouroana e a BR-452. Ao todo estão em execução 43 obras de pavimentação em um total de 1.433 quilômetros de extensão.

Desde junho do ano passado, o governo estadual iniciou a pavimentação de outros quase 500 km de rodovias em seis diferentes regiões do Estado. A maioria das obras, que integram o programa de prioridades definido no ano passado para a retomada dos investimentos em infra-estrutura, estão em fase adiantada de execução e devem ser inauguradas até o final do ano.

Os empreiteiros estão agilizando as obras a pedido do governo estadual e priorizando a aquisição de serviços e a contratação de trabalhadores nas regiões onde estão sendo executadas, como forma de estimular a economia dos municípios. Os recursos são provenientes da privatização da Usina de Cachoeira Dourada. A pavimentação de estradas de acesso a municípios que ainda não contam com qualquer ligação asfáltica está entre as prioridades de investimentos.

A pavimentação da BR-158 faz parte do resgate de compromissos históricos que vem sendo realizado pelo governador Maguito Vilela desde o início de sua gestão. Ele conseguiu em seus primeiros dois anos de governo viabilizar a conclusão ou execução de obras que marcaram a história administrativa do governo estadual por sua urgência ou pelos problemas que enfrentaram em suas construções. A duplicação da BR-060, a pavimentação da BR-158, a transferência da liquidação da Caixego para o governo estadual, a retomada das obras do Hospital Geral de Goiânia e da exportação de carne para a União Européia foram solucionadas nestes dois anos, depois de longos períodos de gestões em Brasília.

Recursos

A pavimentação da BR-158 é uma das mais antigas. O asfalto, em sua maior parte, foi construído com dinheiro do Tesouro Estadual que depois será reembolsado ao Estado pela União. O governador Maguito Vilela decidiu executar as obras com recursos próprios em função da importância do trecho rodoviário no processo de escoamento da produção na região e por se tratar de uma reivindicação secular de produtores e habitantes do sudoeste goiano.

Outra reivindicação histórica, no setor de transportes, que já foi inaugurada é a duplicação da BR-060 entre Goiânia e Anápolis. As gestões para a obra foram iniciadas há 20 anos e atravessaram seis governos.

ianas levam solidariedade a Cuba

caravana de mulheres goiaticipa, de 13 a 16 de abril, do o Internacional de Solidade entre as Mulheres, em Cuba. to, que será realizado na capivana, reunirá mulheres de s continentes e será aberto ens. O tema central é Soliade entre Mulheres: Igualenvolvimento e Paz.

omitê formado por diversas des está viabilizando a partici- das mulheres goianas no o em Havana. Informações ser obtidas no Centro da Mulher, pelo telefone e no gabinete da vereadoa Vieira, que representará a Municipal de Goiânia em pelo telefone 824-4322. Até goianas já foram inscritas. os dos pacotes disponíveis US$ 1 mil a U$ 1.600, incluindem, hospedagem (com café e uma refeição).

inscritas para a viagem a esentantes de sindicatos, es não-governamentais que defendem os interesses da mulher, como o Cevam, que enviará sua presidente, Consuelo Nasser; partidos políticos e órgãos governamentais, como Assessoria Especial da Mulher e Fundec.

As mulheres goianas que vão participar de uma maratona de discussões em Havana também levarão a solidariedade às mulheres cubanas. Elas serão portadores de doações de todo tipo de roupas e objetos de uso pessoal feminino. Os presentes às cubanas podem ser encaminhados através do gabinete da vereadora Olívia Vieira e do Centro Popular da Mulher.

Paradoxo

As mulheres dos quatro continentes que se reunirão em Havana em abril reeditarão, em menor escala, o turismo ideológico que empolgou jovens do mundo inteiro nos anos 60. Hoje, já não se formam legiões de homens e mulheres dispostos a cortar cana em Cuba para demonstrar solidariedade à revolução socialista de Fidel Castro.

Fidel e seus companheiros, que se orgulham muito do slogam "Cuba não se vende e não se rende", venderam a alma (que gostam de dizer que não têm) ao diabo do capitalismo e estão tirando a ilha do sufoco econômico com a exploração comercial do turismo. Bons de negócio, venderam a mesma alma também a Deus, via Vaticano, e estão namorando firme com o papa João Paulo II para tirar o país do isolamento.

Cuba, hoje, é um paradoxo plantado no Caribe. Nas barbas do belicoso presidente norte-americano, Bill Clinton (aquele que gosta de namorar na Casa Branca e quer porque quer jogar bombas no Iraque), teima em se manter "no caminho da construção do socialismo", como apregoa Fidel em seus intermináveis discursos. Ninguém sabe no que vai dar esta cohabitação entre comunistas há 40 anos no poder e velhos e novos capitalistas hávidos por lucros.

aguito inaugura obras em Uruaçu

rnador Maguito Vilela ontem cinco obras em atendendo às prioridades ípio. Ele chegou à cidade das 9h30 e foi recepcionaprefeito Edmundo Fernan- (PSDB), lideranças políti- sentantes da comunidade de populares. O goverregou à população obras Femago, Saneago, Cais e special para atender portadeficiência.

tacar que nos próximos os o governo estará entreais de 500 obras, Maguito ltou que outros serviços executados no municía construção de um aeropavimentado e iluminaásio de esportes com 800 Estação Rodoviária e a de Uruaçu. Embora a ração municipal seja da o governador salientou faz discriminação parando se trata de investir olvimento do Estado.

mpromisso

ando que a realização das um resgate de compromisso o com a comunidade da governador informou que está empenhado, junto governo federal, em pavi- a BR-080, que liga Uruaçu a Acompanharam o goverlenidades, o presidente tório do PMDB local, Ubiratan Araújo, os secretários, Pedro Chaves, dos Transportes; Terezinha Vieira, da Educação; Luiz Bittencourt, de Ciência e Tecnologia; Euler Morais, da Solidariedade Humana; presidentes da Celg, José Francisco das Neves; José Arimatéia, da Saneago; Clarismino Júnior, da Femago.



Yoshiaki Maeda

O governador Maguito Vilela chega a Uruaçu, onde foi inaugurar cinco obras

Maguito inaugurou primeiro o Centro de Manutenção e Distribuição da Celg, instalada numa área de 3.000 metros quadrados, e o escritório da Femago, que servirá para garantir a preservação do meio ambiente na região.

Entregou ainda à população a ampliação do sistema de abastecimento de água, com a construção de um reservatório possuindo capacidade para 3.000 metros cúbicos. Executada pela Saneago, a obra custou ao Estado R$ 228,8 mil. Uruaçu recebeu também um Centro de Assistência Integrada à Saúde (Cais). O prédio foi construído em uma área de 935 metros quadrados com recursos do Tesouro Estadual, no valor de R$ 384,7 mil. A unidade vai funcionar 24 horas por dia e contará com atendimento cirúrgico, odontológico, clínica médica, enfermagem e emergência.

O governador ainda inaugurou uma Escola de Ensino Especial, construída em área de 745 metros quadrados. No estabelecimento será desenvolvido programa para portadores de deficiência, através de acompanhamento de fonoaudiólogos e fisioterapeutas.

UNIVERSO

NO SEU UNIVERSO

MESTRADO EM RECURSOS HUMANOS: INSCRIÇÕES ATÉ DIA 13

A Universidade de Monterrey, México, em convênio com a UNIVERSO, está oferecendo curso de Mestrado em Educação, com especialização em Recursos Humanos. O curso será ministrado consoante a metodologia de Ensino à Distância. O estudante trabalhará 22 meses e viajará para seções presenciais, que, em decorrência do grande número de inscritos, poderão ocorrer aqui em Goiânia, facilitando a vida do mestrando. O período de estudos contará com a orientação de um supervisor acadêmico, aqui no Campus de Goiânia. O estudante receberá 32 videoconferências, disquetes e audiocassetes. Receberá, também, orientação mediante sistema amplificado de telefone e fax. Os interessados devem estar atentos, porque as inscrições se encerrarão no próximo dia 13, sexta-feira, às 12 horas.

PÓS-GRADUAÇÃO EM CURSO

Iniciou-se sábado passado, na cidade de Pires do Rio, o curso de *Formação Sócio-Econômica* do Brasil, ministrado em nível de pós-graduação *lato sensu*, inserido no Projeto *Novo Saber*. Todos os cursos integrantes do Projeto são reconhecidos pelo antigo Conselho Federal de Educação e ratificados pelo atual Conselho Nacional de Educação.

Em São Luís dos Montes Belos, será ministrado, a partir de 18 de abril, o curso de *Administração Educacional*. Os profissionais interessados ainda poderão contactar a coordenadora local, Ederlaine Fernandes Braga, 671-1427, e proceder a sua inscrição.

PÓS-GRADUAÇÃO EM BIOLOGIA

Estão abertas, em Goiânia, as inscrições para o curso de pós-graduação *lato senso* em Biologia. Reconhecido pelo Conselho Federal de Educação e pelo atual Conselho Nacional de Educação, este curso também faz parte do Projeto *Novo Saber*, que, há mais de quinze anos, possibilitou, em todo o Brasil, a especialização de profissionais que não podem se deslocar e nem abandonar as salas de aula.

PÓS-GRADUAÇÃO EM GERÊNCIA EMPRESARIAL

Há profissões que exigem conhecimentos precisos e atualizados daqueles que se propõem segui-las. Dentre estas, avulta a área relativa à gerência, devido a eficiência da empresa depender da dinâmica que se lhe imprime. Para proporcionar oportunidade de especialização a estes profissionais, a UNIVERSO oferece, em nível de pós-graduação *lato sensu*, o curso de *Gerência Empresarial*. Trata-se de curso já reconhecido pelo Conselho Nacional de Educação, mediante os pareceres 630/89 e 197/90. Os interessados devem efetuar matrícula, diariamente, das 8:00 às 12:00, na sede da UNIVERSO-GOIÂNIA.

INSCRIÇÃO À PÓS-GRADUAÇÃO

Uma análise fria da oferta de empregos de alguns anos para cá e, sobretudo, na atualidade, projeta perspectivas sombrias para o futuro. Verifica-se que, a cada dia, as exigências de mão-de-obra qualificada se tornam uma realidade, até em atividades mais simples. Que se poderá dizer das profissões sofisticadas? Constata-se que, em todas elas, os níveis de especialização cada vez mais constituem condição, sem a qual, não se pode trabalhar. Pior, até mesmo pessoas qualificadas, das mais diversas áreas de conhecimento, estão à procura de emprego, porque o mercado de trabalho se encontra em retração. A UNIVERSO, desde as suas raízes, teve como objetivo responder aos reclamos que o progresso, responsável pela globalização, vem fazendo à população ativa dos mais variados setores profissionais, notadamente o magistério. Como primeira semente, oferece cursos de pós-graduação *lato sensu* em áreas estratégicas da profissão. Para isso, estão abertas as matrículas para os cursos oferecidos pela UNIVERSO nas respectivas regiões. Os interessados devem entrar em contato, por telefone ou pessoalmente, com os tutores locais nas cidades pólos: *Anápolis*: Frederico Terêncio Rodrigues Neto, 324-8997; *Aniculns*: Carmélia Fernandes de Araújo, 544-1446; *Araguaína*: Josefa Alves Martins, (063) 821-2432; *Barra do Garças*: Maria Deuzimar, (065) 861-2672; *Barreiras, Bahia*; Lúcia Helena de Souza Deronel, (077) 811-6754; *Ceres*: Lúcia Helena Rocha Ventura, 287-3771, *Colinas*: Adelita, (063) 831-1943 e 831-1480; *Goianésia*: Marcelo Bernardes, 741-1027; *Goiânia*: Auristela Abalém, 281-8132; *Goiatuba*: Eutâmia, 425-1125; *Guaraí*: Madalena Alves da Silva Martins, (063) 834-1010; *Gurupi*: Beatriz Shinghetta, (063) 851-1805; *Iporá*: Oreni Maria de Leles Lana, 674-1152; *Itaberaí*: Maria Alice de Souza Tavares, 375-1825; *Itapuranga*: Joerme Rodrigues Coelho, 745-1132; *Itumbiara*: Sinomar, 431-3027; *Luciara, Mato Grosso*: Maria Dorotéia, (065) 528-1181; *Luziânia e Valparaíso*: Maria Santa de Carvalho Rezende, (061) 621-2328; *Mineiros*: Sizeny Narciso de Morais, 661-2630 e Cacilma Maria Rezende, 661-2910; *Nova Xavantina, Mato Grosso*: Noeli Militz, 438-1480; *Palmas*: Teresinha de Jesus Pereira Santos Borges, (063) 214-2181; *Paraíso do Tocantins*: Deuzina Ramos do Carmo, (063) 861-1779; *Pires do Rio*: Joana D'Arc Correia Pereira, 461-2817; *Pontalina*: Lédia, 471-1079; *Porangatu*: Maria Augusta Campos Souza, 772-1556; *Porto Nacional*: Doracy Carvalho Paixão, (063) 863-1794; *Quirinópolis*: Edilamar Aparecida Santos Lima, 615-1559; *Redenção, Pará*: Lilian Borges, (091) 424-2305; *Rio Verde*: Miriam Maria Vieira dos Reis, Rua Ana Mota, nº 683; *São Luís de Montes Belos*: Ederlaine Fernandes Braga, 671-1427; *Tocantinópolis*: Maria José Ferreira de Araújo, (063) 841-2187. Todos os cursos oferecidos são reconhecidos pelo Conselho Nacional de Educação.

Universo - Universidade Salgado de Oliveira
Rua 105-B, 185 - Setor Sul - 74.080-290 - Goiânia-Goiás
Fone: (062) 281-8132 e 242-1080

Linha direta com a Editoria: 267-1049 E-mail: local@dm.com.br

Gorda vai grampear estômag

Janaide Batista será a primeira em Goiás a se submeter à técnica cirúrgica que reduz o tamanho do órgão em

Leticia Borges

A professora Janaide Batista de Souza, 35, saiu do anonimato em Uruaçu para ser famosa na história da medicina. Ao que tudo indica, ela será a primeira paciente a se submeter a uma técnica de Capella em Goiás. Janaide, que já pesou 230 quilos, está em um spa emagrecendo para fazer a cirurgia, que vai reduzir o tamanho de seu estômago em 90%. A técnica, já aplicada pelo médico Artur Garrido, do Hospital das Clínicas da USP (Universidade de São Paulo) já beneficiou oito goianos e centenas de pessoas no Brasil inteiro e hoje é considerada a única cura para a obesidade mórbida. A partir do próximo mês será realizada aqui e outros sete obesos já estão na lista de espera.

O gastroenterologista Osmar Terêncio Jr. é o único médico goiano a compor a equipe de Artur Garrido e será o responsável, junto com o mestre, pelas intervenções realizadas em Goiânia. A cirurgia de Janaide só depende agora de um parecer da psicóloga que a acompanha. "Para se submeter a essa operação, o paciente tem de passar por uma preparação emocional e psicológica e depende de laudo dizendo quando está pronto", diz Osmar. Os custos normais de uma cirurgia como essa chegam a R$ 15 mil, mas a intenção é trazê-la para Goiás pela metade do preço.

A intervenção

Só devem se submeter à técnica de Capella pessoas que sofram de obesidade mórbida, isto é, que estejam 40% ou mais acima de seu peso ideal. Nesses casos é comprovado que o tratamento clínico não faz efeito, sendo que de cada 100 pacientes, apenas dois conseguem perder e manter o peso a custa de medicamentos ou spas.

Na cirurgia, o estômago do paciente é grampeado, num procedimento rápido que dura no máximo duas horas, porque a pessoa obesa é mais vulnerável ao risco anestésico. Para se operar, o obeso precisa freqüentar reuniões, saber detalhes do procedimento e conhecer experiências. Ele é avisado de coisas como a necessidade de se ficar 30 dias se alimentando só de líquidos, a provável sensação de gases nos primeiros 60 dias e do acompanhamento médico e psicológico que é feito até um ano após a cirurgia. A única contra-indicação da técnica é o despreparo emocional.

A pessoa que se opera não perde o prazer de comer, como muitos pensam. Apenas não consegue mais ingerir tanto alimento como antes. Exemplo: quem precisava de uma pizza inteira para se sentir saciado só vai conseguir comer meio pedacinho depois da cirurgia. Mas comer pouco não significa comer mal, até porque, com cuidado, a pessoa poderá matar a vontade de saborear doces e alimentos hipercalóricos, em pequenas quantidades, sem se sentir culpada. "Depois que a cirurgia começa a apresentar resultados, a pessoa volta a ter uma vida social normal, pode comer de tudo, é outra coisa", diz Osmar Terêncio, que acompanha os goianos operados pela equipe da USP.

J. Fumagalli

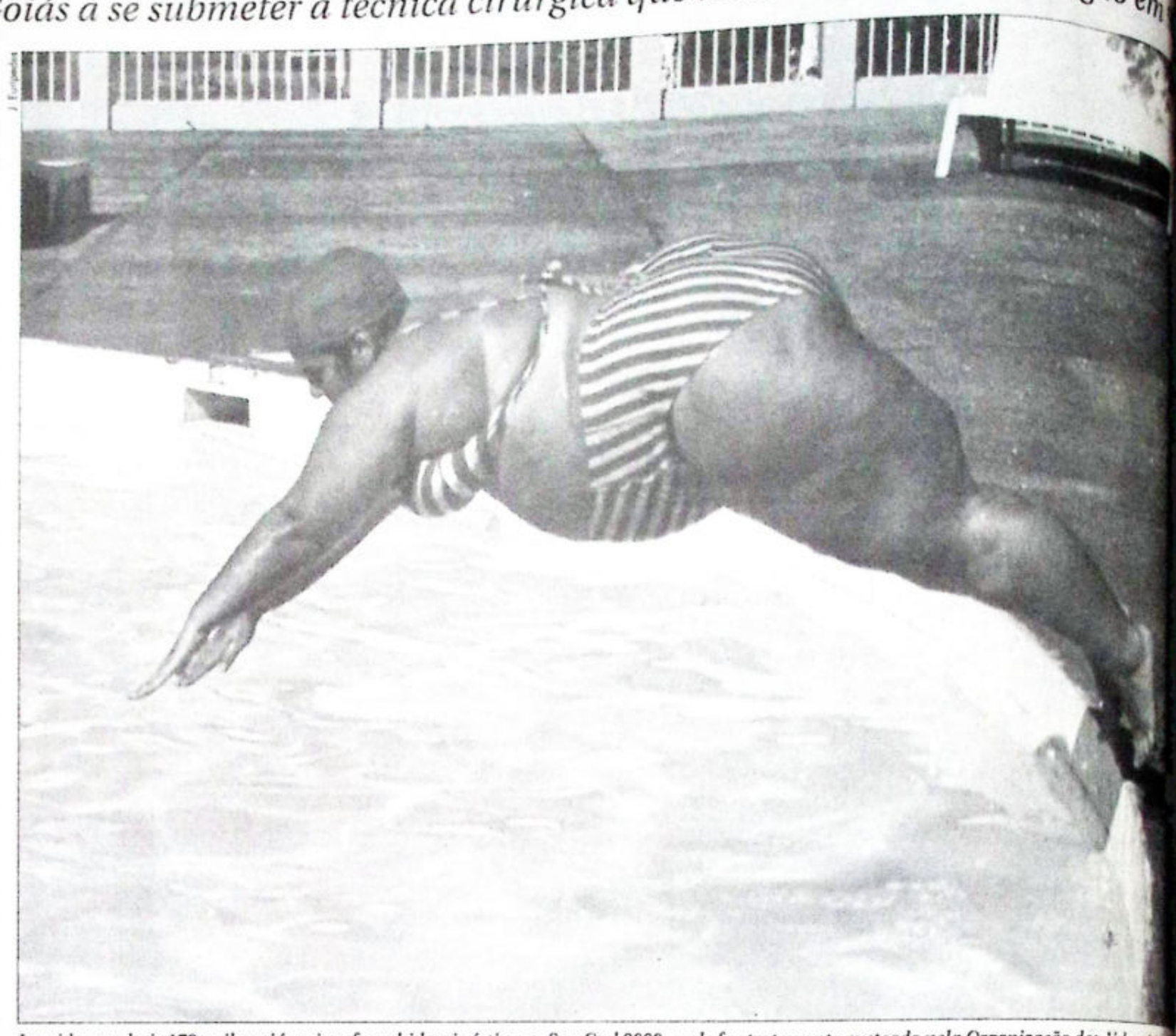

Janaide pesa hoje 178 quilos e já arrisca fazer hidroginástica no Spa Ceel 2000, onde faz tratamento custeado pela Organização das Voluntár...

Sem cadeira para ver o Titanic

Janaide de Souza chegou em Goiânia quase sem respirar. Não andava, não falava, estava vegetando. Hoje, 50 quilos mais magra, ostentando 178 kg, ela já arrisca fazer hidroginástica e até ir ao cinema com os colegas do spa Ceel 2000, onde está fazendo um tratamento custeado pela OVG. Janaide adorou Titanic, só não gostou de sentar no chão por falta de cadeiras especiais. "Gordo não tem lugar no mundo", reclama.

E é por causa dessa realidade que ela decidiu escrever um livro contando toda a sua "vida pesada". "As pessoas têm muita curiosidade em saber como um gordo vai ao banheiro, como transa, como faz um monte de coisas, e eu vou contar tudo sem medo", diz, na esperança de conseguir um patrocínio para a obra.

O endocrinologista que assite Janaide no spa, Juscelino de Lima, avalia como ótimo o estado de saúde de sua paciente, mas acredita que as alterações hormonais ainda estão bloqueando a perda de peso. A situação deve ser controlada pela medicação e pela dieta, que não ultrapassa 500 calorias/dia, prescrita pela nutricionista Valéria Abreu. Acostumada a comer ovos mexidos com farinha e quase dois quilos de arroz com carne em cada refeição, Janaide sentiu uma pontinha de desespero ao saborear duas folhas de alface, um bife e uma fatia de mamão no seu primeiro dia de regime.

A professora de matemática, que está começando a se acostumar com a vida nova, sonha em ser leve e fazer teatro. Com seu inseparável batom vermelho e um biquini, sorri enquanto espera que seus quilos desapareçam para sempre. Janaide só precisa ter cabeça boa, para ser aprovada pela psicóloga, e sorte, para conseguir alguém que pague a cirurgia para ela.

A cirurgia passo-a-passo

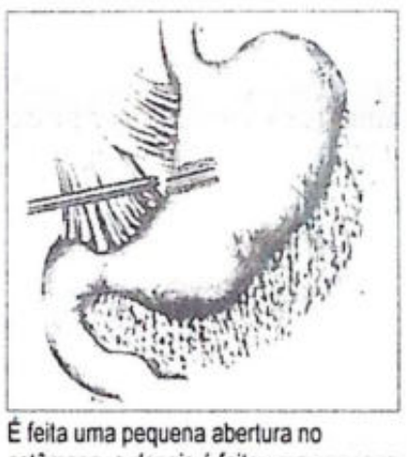

É feita uma pequena abertura no estômago, e depois é feita uma pequena abertura para o grampeamento, preservando a enervação.



O estômago é dividido, a partir do fim da parte que será aproveitada.



A parte do estômago, com ... que passará a realizar as ... órgão é separada do resta... grampeada.

Álbum de Família



Lúcia Castro pesava 173 quilos antes da operação que diminuiu seu estômago

Zuhair Mohamad

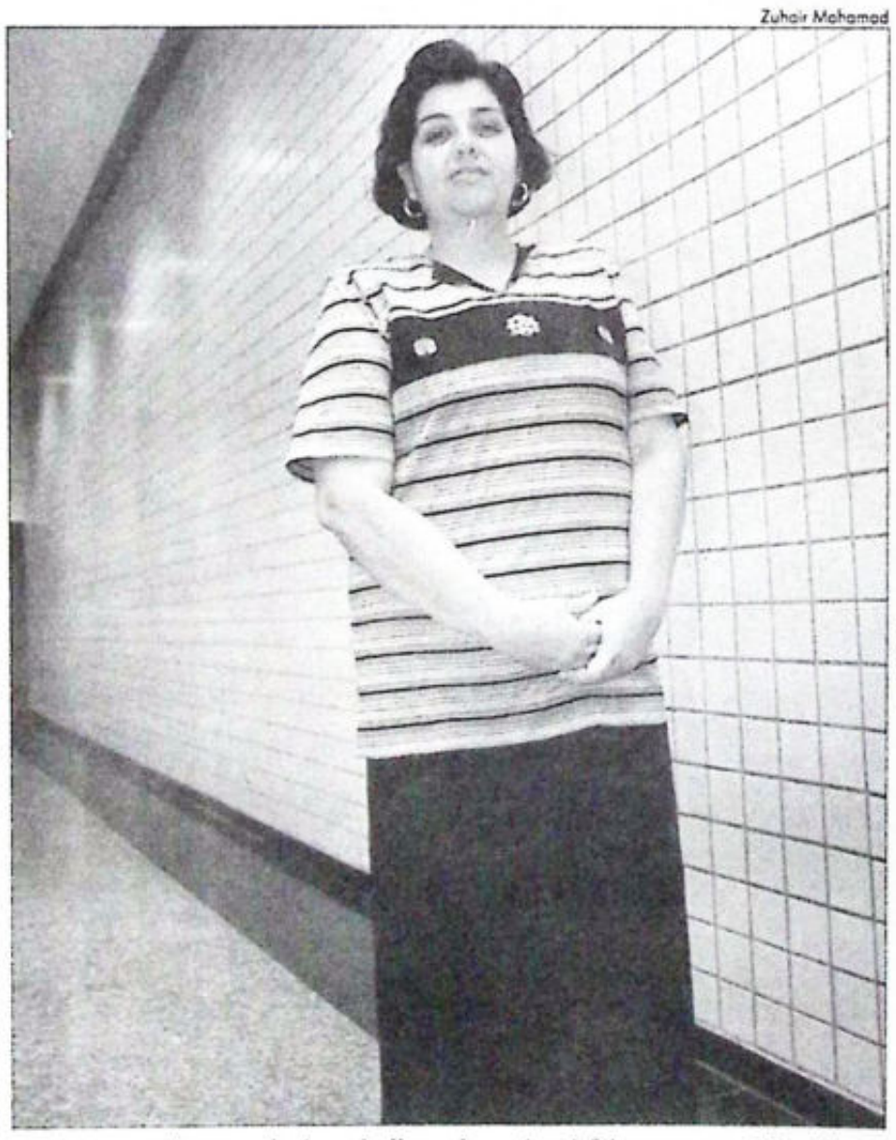

Hoje, com mais vontade de trabalhar, ela está satisfeita com seus 95 quilos

Empresária emagreceu 78 quilos

A empresária Lúcia de Castro, 41, assume: há algum tempo, vivia para comer, ou melhor, engolir. Almoçava pensando no lanche, dormia pensando no café, e por aí vai. Chegou aos 173 kg bem distribuídos em 1,72 m, e foi internada com níveis altos de diabetes, colesterol e pressão. Dormia sentada. Ou melhor, sofria de apnéia sentada, respirando mal e vivendo noites intermináveis sem fechar o olho. Era vítima de piadas e brincadeiras de mau gosto, e expunha seus filhos e maridos a esse tipo de constrangimento.

Essa história trágica faz parte do passado da Lúcia de hoje, que está satisfeita com os 95 kg que tem. Ela se operou em agosto do ano passado, em São Paulo, e não pára de dizer que a vida mudou. "A minha vontade é sair gritando pra todo mundo, de tanta felicidade. Queria falar com todo gordo que eu vejo, pra dar meu exemplo e ver outras pessoas como eu", diz, ao lado da filha, sem conter o entusiasmo.

Agora, com hábito de pessoa magra, Lúcia conseguiu ver muitas coisas além de comida. "Fico trabalhando e quando percebo já passou a hora do almoço", conta, dizendo que a sensação de poder ficar sem comer, sem dependência, é a melhor coisa do mundo. "Pra quem foi gorda a vida inteira, é até engraçado se satisfazer com um pedacinho de carne, mas isso acontece comigo", diz, sobre os prodígios da técnica de Capella. "Eu até saboreio mais". Ela chega a arrepiar quando lembra de sua vida de obesa doente. "Muita gente fala que a gente não emagrece porque não tem vergonha na cara. Mas eu sei que não é. Só um gordo entende outro gordo", diz, admitindo que, sem a cirurgia, não teria conseguido aliviar tanto a balança.

Operação é única forma de

O gastroenterologista Osmar Terêncio Jr. acredita que a técnica de Capella é um método muito evoluído e que não traz consequências difíceis de se aguentar. Segundo ele, desde que a gastroplastia começou a ser feita, na década de 50, houve muita evolução e hoje os riscos são mínimos. No Brasil, a técnica é utilizada há 18 anos.

Osmar diz que a existência de um grupo que realiza reuniões para acompanhar operados e orientar interessados é a coisa ... tante na realização do ... to. Ele garante que aq... equipamentos de alt... que a cirurgia seja feita

"A obesidade m... doença crônica que ... pessoas no mundo e ... forma de cura", diz. S... 1/3 da população adul... das mulheres estão ... peso e podem alcanç... mais altos.

Humberto Silva

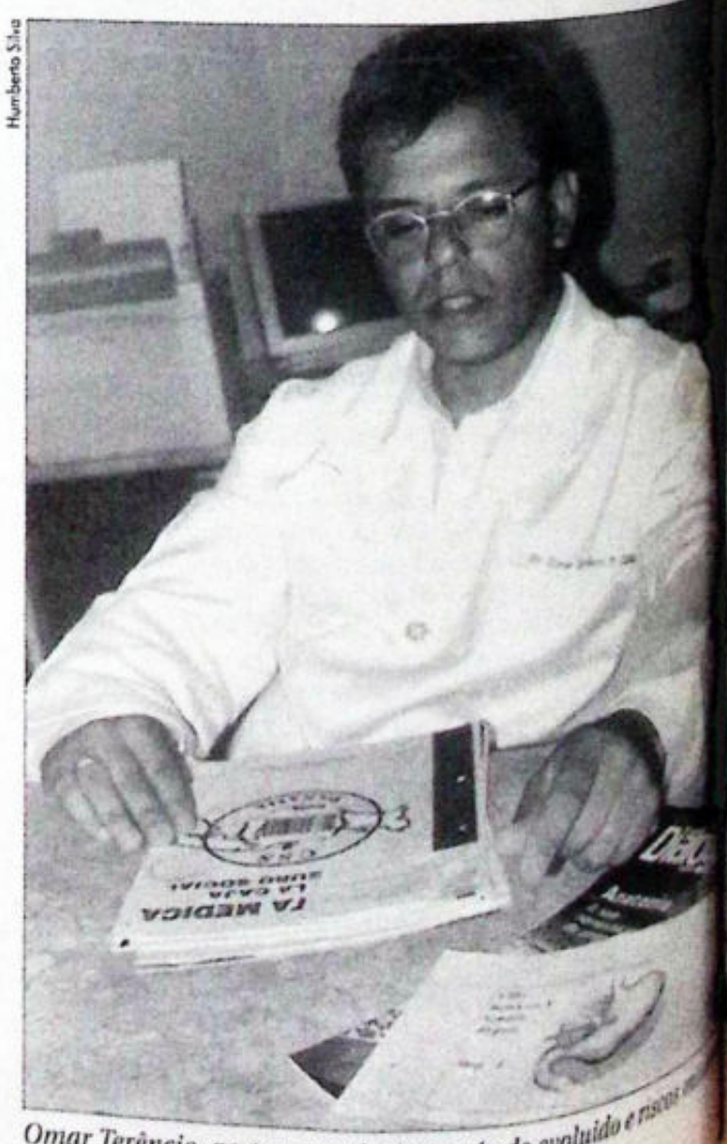

Omar Terêncio, gastroenterologista: método evoluído e riscos ...

rocessos identificam raude dos impostos

uradoria Geral do Município denuncia falsificação de documentos de IPTU

curadoria Geral do Mu-pio identificou, recente-nte, fraudes relacionadas pagamento de impostos s como IPTU, DUAM e cença para Funciona-ndo o procurador Jaime a Costa, foram abertos ssos ao todo, que agora encaminhados à Delega-al dos Crimes Contra a blica.

Arquivo

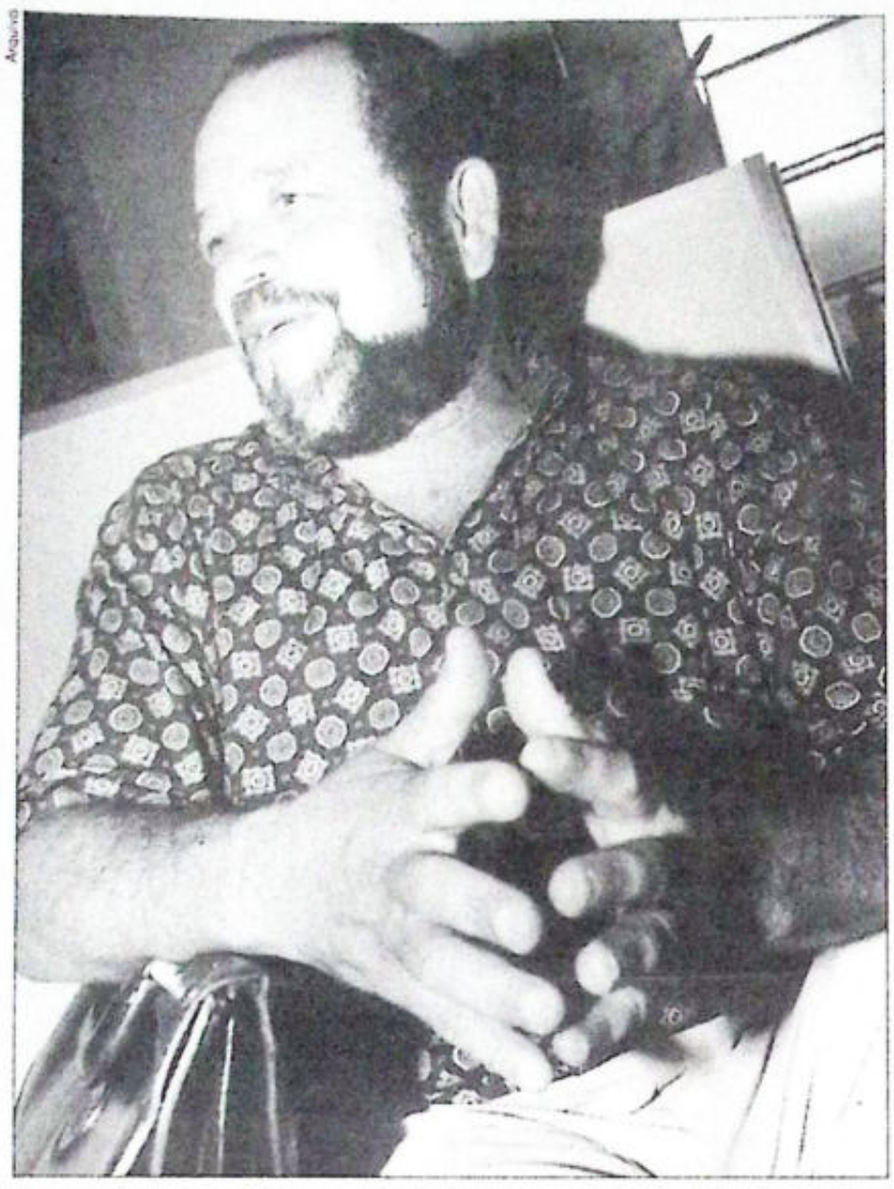

Máximo: "Processos vão para a Delegacia de Crimes contra a Fazenda Pública"

laridades foram apura-994 e 1996, sendo que os administrativos foram no final do ano passado. o-recolhimento de tribu-ao Tesouro Municipal, a investigou a existência tos fraudulentos que ca-o crime de falsidade previsto no Artigo 229 do Brasileiro.

gularização dessa pen-ria, segundo o procu-necessário a abertura rito policial. "Nós, ad-es, temos de cumprir a polícia descobrir a autoria , explicou.

do com Máximo, podem ocorrências de fraudes tores do município. "Isso gente conseguiu detectar. mais por aí. O importante é opulação para que ela não nganar por fraudadores", disse, admitindo a possibilidade de que terceiros possam ter cometido o delito. Vários contribuintes, pessoas física e jurídica citados nos processos levantaram a possibilidade de terem sido ludibriados por falsários. Em um dos autos, a Secretaria Municipal de Administração e Recursos Humanos chega a comentar sobre a existência de quadrilhas especializadas em fraudar documentos públicos. Isso acontece quando o contribuinte, imbuído de ingenuidade, autoriza a terceiros a quitação de tributos públicos registrados no seu nome, como o Imposto Predial Territorial Urbano (IPTU). Logo, se o indivíduo for desonesto, pode ficar com o dinheiro e dar baixa de forma ilegal na documentação.

Cumprindo os procedimentos para a verificação da autenticidade do documento apresentado, a Procuradoria verifica, no caso acima, que não só ocorreu sonegação fiscal como falsidade ideológica, caracterizando o golpe.

As próximas medidas a serem tomadas pela Procuradoria do Município serão o acompanhamento dos inquéritos policiais, que deverão apurar as condutas criminosas dos autores das fraudes. Quem fraudou documentos de impostos poderá ser incluso no crime de falsidade ideológica e falsidade material, além de estar na mira da Lei 4.729/65, que trata do crime de sonegação fiscal.

Intervenção em Goiás é negada pelo Tribunal

O Tribunal de Justiça de Goiás (TJ) negou ontem, por maioria de votos do Tribunal Pleno, pedido de intervenção federal no Estado, em ação movida pelos pilotos de aeronave, que ganharam na Justiça o direito de receber do governo estadual uma diferença salarial.

Os pilotos alegaram que o governo vem descumprindo decisão do TJ que lhes garantiu a correção salarial. ,

Ao negar o pedido de intervenção, o relator da matéria, desembargador Charife Oscar Abrão, observou que "o caminho para o recebimento de atrasados não é o da intervenção, mas sim a execução do acórdão" que havia garantido o direito aos pilotos. "Nesses casos, a execução realiza-se através de liquuidação, por cálculo, satisfazendo-se o crédito mediante precatório", citou o relator.

Os pilotos entraram com mandado de segurança para garantir "correções devidas nos percentuais incidentes sobre seu salário base", então fixado 8,5 salários mínimos. Eles pleiteavam correções sobre a parte variável, fixada de acordo com a quantidade de horas de vôo.

No entanto, em 1992 — depois de ganharem na Justiça o direito de terem seus salários corrigidos —, através da Lei 11.865, o governo estipulou nova forma de cálculo dos vencimentos dos pilotos, que não é questionada. Anteriormente, o Tribunal já havia decidido que quando houver prestações vencidas posteriores ao ajuizamento do mandado de segurança, estas estarão abrangidas por lei específica (5.021/66), "liquidando-se, nesta hipótese, por cálculo, a sentença, que será aí condenatória".

"O descumprimento, pela autoridade, se sentença ou acórdão proferidos em mandado de segurança, gerando diferença de vencimentos em atraso, não autoriza a intervenção federal no Estado. No caso, o impetrante deverá promover a execução do julgado, conforme orientação ditada pela Lei 5.021/66", entendeu o relator.

Retaliação

Durante a reunião ordinária do Tribunal Pleno de ontem, ao apreciarem um recurso administrativo interposto por um juiz de direito, os desembargadores, descontentes com o fim de alguns direitos dos magistrados previsto na reforma administrativa, se posicionaram favorável à concessão de um benefício (licença-prêmio) ao colega como retaliação ao Legislativo.

"Ao nos igualar a servidores públicos, o Congresso desconhece nossas prerrogativas. Razão pela qual mudo de posição e divirgo do relator", disse o desembargador Jalles Ferreira da Costa, que foi acompanhado por outros colegas.

P insiste na prisão de Buzina

istério Público, através motores de Justiça de Wagner Junqueira do vio Vicente da Silva, ontem ao Tribunal de nega a decisão da juíza da Liviana Bitencourt, que ou a prisão preventiva feito da cidade Francisco vulgo Chico Buzina.

Francisco é acusado de ser o mandante do assassinato de Olício Antônio do Couto, acontecido em 1980. A juíza decretou apenas as prisões de outros dois envolvidos, sendo que há a suspeita de que um deles já tenha, inclusive, morrido.

No recurso, os promotores argumentaram que o ex-prefeito exerce forte influência econômica e política na cidade. Ele poderia usar dessa influência para intimidar, ameaçar e constranger pessoas durante a instrução da ação penal que está correndo.

Outro aspecto levantado pelos promotores é que o crime de pistolagem caracterizou-se devido à ousadia dos participantes, pela frieza na contratação e na execução do clamor público e é um contra-senso prender os executores e livrar o possível mandante.

Para contrapor à designação citada no despacho, eles argumentaram que o objetivo do pedido de prisão de Chico Buzina não foi para assegurar a aplicação da lei penal e sim para facilitar a instrução criminal.

Greve na UFG pode parar servidores

Os servidores técnico-administrativos da Universidade Federal de Goiás (UFG) também ameaçam deflagrar uma greve por tempo indeterminado. O indicativo já foi aprovado, na última plenária da Federação dos Servidores das Universidades Brasileiras (Fasubra), e será rediscutido em assembléia a ser realizada no próximo dia 18. Os servidores da UFG decidiram participar das manifestações, juntamente com os professores. As aulas na universidade serão paralisadas nos dias 18 e 19, quando várias atividades serão realizadas.

Há quatro anos sem receber aumento salarial, a categoria reivindica um reajuste, plano de carreira, realização de concurso público para preenchimento de vagas ociosas, autonomia e previdência. De acordo com o presidente do Sindicato dos Servidores da UFG (Sint-UFG), Paulo Guerra, o momento é propício para uma greve. Segundo ele, na reunião do dia 18 serão tirados encaminhamentos para a grande plenária em conjunto com professores e estudantes, quando deverá ser acertados os detalhes de uma grande greve.

Conforme ressaltou, é preciso trabalhar o movimento. "No próximo dia 4 haverá uma nova plenária e será discutida a greve de todas as instituições de ensino superior e técnico federais", explicou. Na próxima quarta-feira, após as assembléias, professores e servidores pretendem dar um grande abraço na Praça Universitária e de lá seguem em passeata até a Delegacia Regional do Ministério da Educação (MEC).

Para o dia seguinte, está sendo preparada uma campanha de doação de sangue, em frente ao Hospital das Clínicas. De acordo com o presidente da Associação dos Docentes da UFG (Adufg), Márcio Florentino Pereira, o ato é em defesa do hospital e da universidade.

Sindicato quer CECV em concurso

Os servidores da Saúde querem que o concurso para a contratação dos mil servidores para preencher os quadros do Hospital Geral de Goiânia (HGG) seja feito pela Comissão Especial do Concurso Vestibular (CECV) da UFG. A previsão de reabertura do hospital pela Secretaria Estadual de Saúde é para o mês de maio. O Sindicato dos Trabalhadores no Sistema Único de Saúde (Sindsaúde), que encabeça o movimento junto com outras entidades, quer apresentar o pedido ao governador do Estado.

O presidente do sindicato, Mauro Rubem, disse que não está colocando em cheque outras empresas da área, mas que, desta forma, o concurso será mais legítimo. Ele acredita ainda que o custo do processo pode ficar até mais baixo. "Assim como a prefeitura vai fazer o seu concurso pela CECV, achamos que é o melhor caminho", afirmou.

Ontem mesmo os servidores foram até o palácio do governo, onde tentaram se reunir com o governador. Eles reivindicam também que a gratificação de produtividade seja a mesma para todos. Ou seja, 100% do salário base. Hoje, a gratificação varia de 100% do salário para os funcionários de nível superior e 60% aos de nível médio e elementar. Outro ponto é a inclusão dos aposentados, pensionistas, trabalhadores em férias e em licenças remuneradas. Entre as reivindicações, estão ainda a mudança de direção do Ipasgo (Instituto de Previdência e Seguridade de Goiás) para as mãos dos servidores.

Rubem disse que a negociação só pode ser feita com o governador. "Já estivemos com o secretário e ele já deixou claro que não pode fazer nada." O sindicalista alegou que desde o mês de janeiro vem tentando agendar uma audiência das entidades com o governador, porém, sem sucesso.

Saúde recebe reforço de R$ 475 mil

O governo federal liberou esta semana o repasse de R$ 475 mil a título de pagamentos atrasados. O dinheiro será distribuído entre o Estado, Prefeitura de Goiânia e Hospital das Clínicas da Universidade Federal de Goiás (UFG). Desse total, R$ 225 mil vão para o HC, R$ 200 mil para a Prefeitura e R$ 50 mil para a Santa Casa de Anápolis.

O repasse foi conseguido pelos secretários de saúde que estiveram esta semana em Brasília. O secretário estadual da Saúde, Cairo de Freitas diz que considera uma injeção extra de recursos já eles era considerado fundo perdido, referente a serviços prestados e não recebidos.

Cairo Freitas acredita que o recurso vai contribuir para a agilização do atendimento aos pacientes que estão na fila para cirurgia no Hospital das Clínicas. Ele acredita receber ainda este mês os recursos.

GOSPEL

RICARDO FERNANDES



Na última semana do mês de fevereiro, a imprensa evangélica ganhou mais um veículo de comunicação. O Correio de Paz foi lançado pelo Ministério Luz para os Povos durante o Encontro Nacional da Denominação, que aconteceu durante o último carnaval. O informativo terá circulação mensal em todas as igrejas da Paz no Estado de Goiás. No lançamento, lá estavam seus idealizadores: Sinomar Fernandes da Silveira e Ricardo César Fernandes. A semelhança nos sobrenomes é apenas uma feliz coincidência.

Na Cidade Jardim

Hoje à noite, a Igreja Batista Nova Vida recebe a visita ilustre do nosso irmão em Cristo Edemundo Dias de Oliveira.

Ele estará encarregado de levar àquela congregação o seu testemunho de fé e vitória à frente da Diretoria Geral da Casa de Prisão Provisória de Goiânia.

Tendas da resistência

No Azerbaijão foi publicado um livreto contendo uma lista de "fazedores de tendas" (profissionais cristãos estrangeiros que usam suas atividades para acobertar seu trabalho missionário) e cristãos azerbaijanos. O objetivo é convencer as autoridades a proibir todas as atividades missionárias. Ore para que isto não aconteça. Ore ainda mais para que este livreto acabe servindo de guia para os que estão buscando a Cristo. (Débora, nº 2)

Missões na Shalom

A II Conferência Missionária da Igreja Batista Shalom acontece nos dias 19 a 22 de março. O tema do evento é "EIS OS BILHÕES... EIS-ME AQUI..." Isaías 6:8.

Os preletores serão: Pr. Joel Ferreira (Goiânia-GO), Pr. Josué Maritins (Santos-SP), Pr. Ronald Carvalho (B.Horizonte-MG), Pr. João Sergio e Viviene (APAEC-Goiânia-GO). Inscrições pelo fone: (062) 601-1240.

Contatos

O telefone de contato desta coluna é 975-2113. Cartas podem ser enviadas para a Av. Anhanguera nº 2.833, Setor Leste Universitário-Goiânia-GO.

Venha o Teu Reino...

Esta é uma das orações mais poderosas da Bíblia. Quando rogamos a Deus para que Seu Reino venha até nós, estamos proporcionando a Deus a oportunidade de arregimentar todo o seu staff celestial para que esteja instalado no coração e vida humanos.

O Reino de Deus se manifesta com poder para salvar, curar, libertar, batizar com o Espírito Santo e proporcionar ao crente as armas necessárias para vencer todo o poder das trevas.

Mulheres que amam mulhere

No delicado terreno da atração sexual, às vezes os conceitos de masculinidade e feminilidade acabam se fund

Sílvia Mendonça

Se, como Sigmund Freud observou, a sexualidade é um enigma, o comportamento homossexual, com destaque para a relação entre mulheres, acaba se transformando em um outro mistério ainda mais obscuro. E não faltam aqueles que, por puro preconceito e ignorância, discriminam e maltratam as que optam por viver com alguém do mesmo sexo. "Pouca vergonha", gritam de um lado. "Pecado", acusam do outro. Assim, quem quer exercer livremente sua sexualidade em um país onde a moral judaico-cristã dita as regras, precisa, antes de tudo, de uma boa dose de coragem.

"Coragem e muito amor", afirma em uníssono o casal que vem ocupando o noticiário local há duas semanas: Sarandah Villas Boas e Maria Lúcia Pereira. A história delas teria sido mais uma, não fosse um dado extremamente interessante. Para conquistar Sarandah, uma gaúcha de 48 anos (por quem se apaixonou, durante uma aparição dela num programa de TV, há quase 2.000 quilômetros de distância), a goiana Maria Lúcia, 29 anos de idade, 10 de casamento e um filho de seis, fez 1.112 ligações interurbanas, até conseguir se declarar. Isso aconteceu em março de 97. Em julho, as duas já estavam morando juntas no apartamento de Sarandah, em um condomínio fechado na Barra da Tijuca, reduto dos emergentes cariocas.

Os sexólogos que tivessem contato apenas com esta parte da história do casal, poderiam definir Maria Lúcia — dona de grandes olhos azuis, jeito sensível e educado, corpo escultural — de "homossexual circunstancial". De acordo com essa linha de pensamento, quando essas pessoas convivem com o mesmo sexo em situações específicas, entregam-se à atividade homossexual. Mas, tão logo estejam acompanhadas por alguém do sexo oposto, retomam a conduta heterossexual. Só que eles não sabem que Maria Lúcia, ao se apaixonar por Sarandah, escolheu o caminho contrário. Já aos 10 anos, ela sabia que dificilmente encontraria a satisfação sexual em um relacionamento tradicional. Porém, aos 16, conheceu José Maria de Castro e, por imposição da família, casou-se três anos depois. O rapaz a aceitou como esposa, mesmo tendo Maria Lúcia lhe confessado abertamente que não sentia a menor atração por homens.

"Ele não me levou a sério — até porque eu não tinha coragem de assumir publicamente a minha opção, muito menos para a minha família —, mas tratou de me manter sempre sob seu domínio, inclusive me proibindo de continuar a trabalhar assim que nos casamos. 'Mulher honesta não anda entre estranhos na rua', dizia ele. E assim, durante 10 anos, eu não pude ter nada de meu. A única coisa que eu tinha era uma pequena poupança".



Foto: Mauro Al Rahe

Para mulheres ousadas como Sarandah Villas Boas e Maria Lúcia Pereira, o cromossomo y é que faz a diferença na hora da escolha de seus par

Uma história no limite dos tabus

O fogo do amor proibido, como o de Sarandah e Maria Lúcia, encontra na mídia o tom das histórias escandalosas, sempre no limite dos tabus. Mas, além de sentimentos como paixão, desejos e traições, existe um outro mais forte que a razão, a vontade, a moral: o amor. "Às vezes, esse amor que vem abalar toda uma vida é tão forte que renunciar a ele torna-se impossível", diz Sarandah. E ela sabe mesmo o que está dizendo. Casada havia 10 anos, com um casal de filhos, o amor se derramou sobre ela com os traços de outra mulher. "O ano era 1974, em pleno regime militar. Mas eu não tive dúvidas: chamei meu marido e minha sogra e contei-lhes o que estava acontecendo. No início foi difícil, mas logo os dois se acostumaram com a idéia. Minha sogra até sugeriu que eu levasse o meu filho a um psicólogo (que alguns dias depois encontrei aos beijos e abraços com o namorado numa boate gay), para avaliar o impacto da minha opção. Hoje, com 23 anos, ele é um psicólogo, até por causa do preconceito que se instalou à nossa volta". Se Sarandah ainda encontra problemas por ter se assumido como lésbica? "Nenhum. Mas, nem por isso deixo de lado a luta em defesa dos direitos humanos, especificamente dos homossexuais. Acredito que o nosso principal papel é lutar pela conscientização da sociedade; esclarecer as pessoas que homossexualismo não tem nada a ver com marginalidade, que ser lésbica não é uma profissão, mas uma preferência, que deve ser respeitada como tal".



Amores proibidos como este encontram na mídia o tom exato do escândalo

Já a história pessoal de Maria Lúcia contrasta com a de Sarandah em gênero, número e grau. Apesar de ter consciência que o objeto de seu desejo era uma mulher, o risco de ser descoberta e o segredo de estar em contato com a amada, mesmo que só pelo telefone, faziam o seu coração disparar. "O sentimento de pecado espicaçava os meus nervos e a transgressão inflamava o meu corpo. Entretanto, mesmo dividida entre o medo e a culpa, sentindo-me maltratada por todos à minha volta, proibida de ver o meu filho e ameaçada de morte pelo meu ex-marido, não tive dúvidas: ao perceber que era correspondida, voei (literalmente) para os braços de Sarandah".

Mas não sem antes enfrentar o pior momento de sua vida. "Quando eu pedi o divórcio, meu marido, minha família e meus amigos acharam que eu tinha outro homem. Eu não queria mais viver mentindo para as pessoas que me conheciam bem.

Não queria dissimular meu novo amor como se sentisse vergonha dele. Contei a verdade: que amava uma mulher. Todos passaram a me olhar como seu eu tivesse uma doença contagiosa. Meu marido ficou tão transtornado que me fez várias ameaças de morte. E não só a mim, mas a meu filho, se eu procurasse vê-lo. Para não sofrer mais violência, pois ele sempre foi muito agressivo dentro de casa, resolvi ir para o Rio, procurar apoio em Sarandah. E não abandonei a casa e meu filho, como ele está alegando na Justiça. Se fui embora, é porque me obrigaram", desabafa.

A luta pela guarda do f

Desde que teve Diego, há seis anos — depois de várias tentativas para engravidar e um tratamento de dois anos —, Maria Lúcia nunca mais teve sossego. O ex-marido, que a princípio rejeitou a idéia de ter um filho, não manifestou o menor apoio durante o período em que ela se submeteu a uma infinidade de testes e aplicações de hormônios, nem mesmo confirmada a gravidez. Com um problema na válvula mitral, que lhe valeu uma delicada cirurgia cardíaca dois anos depois do nascimento de Diego, Maria Lúcia enfrentou os problemas de gestação, cercou-se de cuidados para garantir que a criança não teria o mesmo problema que o seu, e se submeteu a parto normal, mesmo arriscando a vida. Por isso, a maternidade para ela teve um sabor mais que especial.

Ao lembrar desses fatos e dos últimos seis anos, Maria Lúcia se emociona. "Foram dias difíceis, de angústia e de separação. Tanto na cirurgia quanto no período pós-operatório, fui afastada de Diego. Meu ex-marido, apesar de poder, não quis pagar uma enfermeira para tomar conta de mim em casa, sendo obrigada a ficar na casa da minha sogra. E desde que operei, ele vivia dizendo que eu devia morrer, deixá-lo viver a vida dele, com meu filho. Um dia, durante a noite, quando eu deveria tomar apenas uma dose de potássio (remédio usado na recuperação), ele me deu uma dose bem maior e eu só não tive uma complicação porque fui atendida a tempo. Quando comentei o fato com a minha sogra, ela disse que meu ex-marido deveria estar cansado e [illegible] percebeu o que fez. [illegible] acredito que ele te[illegible] tentado me matar", a[illegible]

Ainda assustada co[illegible] a ela e ao filho. Maria [illegible] que pretende lutar p[illegible] criança, contra to[illegible] ceitos e a alegação d[illegible] sexuais influem ne[illegible] educação dos filhos. [illegible] já passou por isso. [illegible] filhos sem nenhum p[illegible] bra que uma das m[illegible] dades brasileiras e[illegible] infantil, o jornalista [illegible] recente entrevista [illegible] disse, com todas as l[illegible] acredita que a opç[illegible] pais necessariamente [illegible] comportamento sex[illegible] Na opinião de Lobo [illegible] vai ser mais aberta [illegible] bilidade dos papéis [illegible] condena, isso sim. "[illegible] pais que colocam a [illegible] para imitar a Carla [illegible] que estão contribuin[illegible] zar a criança. Já que [illegible] tratar o sexo como [illegible] É importante não d[illegible] desenvolver noções [illegible] corpo humano", e[illegible] finalizar a pergunta [illegible] homossexuais têm [illegible] criar crianças sem [illegible] ele é categórico. "[illegible] homem quanto a mu[illegible] se amam, é isso o q[illegible] a criança". Se depe[illegible] que sente por Sara[illegible] Lúcia garante que D[illegible] criança muito qu[illegible] "Assim, como eu s[illegible] sorrindo.

'Eu nem sabia que tinha direitos'

Quando Maria Lúcia fala de sua vida antes de Sarandah, é como se ela nunca tivesse existido. "Eu nem ao menos sabia que era uma cidadã e que tinha direitos", explica. Durante os nove meses que passou fora de Goiânia, ela tentou várias vezes rever o filho, sempre esbarrando na intransigência do ex-marido. Em setembro do ano passado, ela esteve com José Maria, que a convidou para ir até sua antiga casa, onde poderiam conversar melhor. Chegando lá, Maria Lúcia foi espancada e estuprada, antes de ser novamente ameaçada de morte. Sem saber o que fazer ou a quem procurar, voltou para o Rio. Ao conversar com Sarandah, esta achou que já era tempo de as duas resolverem essa pendenga. E, em 9 de janeiro, embarcaram para a Capital, trazendo na bagagem muita disposição para enfrentar, na Justiça, as arbitrariedades que vinham sendo cometidas pelo ex-marido de Maria Lúcia.

Advogada e jornalista, auditora federal de medicina e segurança do trabalho, Sarandah, assumidíssima na sua condição de lésbica, tem um importante trabalho junto àqueles que se interessam exclusivamente pelo mesmo sexo a alcançar maior exposição e aceitação. Ao chegar em Goiânia, procurou as duas mais importantes entidades na luta pelos direitos humanos (e das minorias) no Estado: o Cevam — Centro de Valorização da Mulher, e a AGLT — Associaçào Goiana de Lésbicas e Travestis. Com o apoio de seus presidentes, respectivamente Consuelo Nasser e Derli Luiz Chaves, as duas passearam pela mídia, expondo seu problema, chamando a atenção de toda a sociedade goianiense.

"Em todas as entrevistas que dei ou compareci", conta Sarandah, "a receptividade foi a melhor possível. No hotel onde ficamos hospedadas, fomos procuradas por pessoas dos mais diversos segmentos, sempre com um imenso carinho e respeito pelo que estamos passando. Apesar de alguns ainda preferirem fechar os olhos para a realidade dos homossexuais — ou acreditar que tudo isso não passa de uma aberração, poucavergonha ou promiscuidade —, a maioria já entende que não dá para definir ou rotular as pessoas por sua opção sexual. Por mais que muitos ainda discriminem, o que aconteceu com Maria Lúcia e eu emociona e mexe com o inconsciente de muita gente".

Tanto mexeu que, antes de embarcar para o Rio, Maria Lúcia conseguiu ver o filho, Diego, e entregar-lhes os vários presentes que estão com ela desde o Natal, depois de devolvidos pelo ex-marido. Aliás, ele só permitiu a visita porque foi pressionado pela delegada especial da mulher, dra. Gildeci Marinho, que acompanhou Maria Lúcia, assim como representantes do Cevam e da AGLT. O reencontro não poderia ter sido mais emocionante. "Para quem tem filhos, como eu, essa situação é sofrida demais", reconheceu a delegada. O menino, bastante assustado, abraçou timidamente a mãe, mas não quis deixar o quarto com medo de ser levado "por aquelas pessoas estranhas que estavam na sala", explicou Maria Lúcia, que, depois de ver sua luta recompensada, viajou bem mais tranqüila. "Mesmo sabendo que ainda não é desta vez que Diego vai ficar definitivamente comigo. Mas continuo lutando".

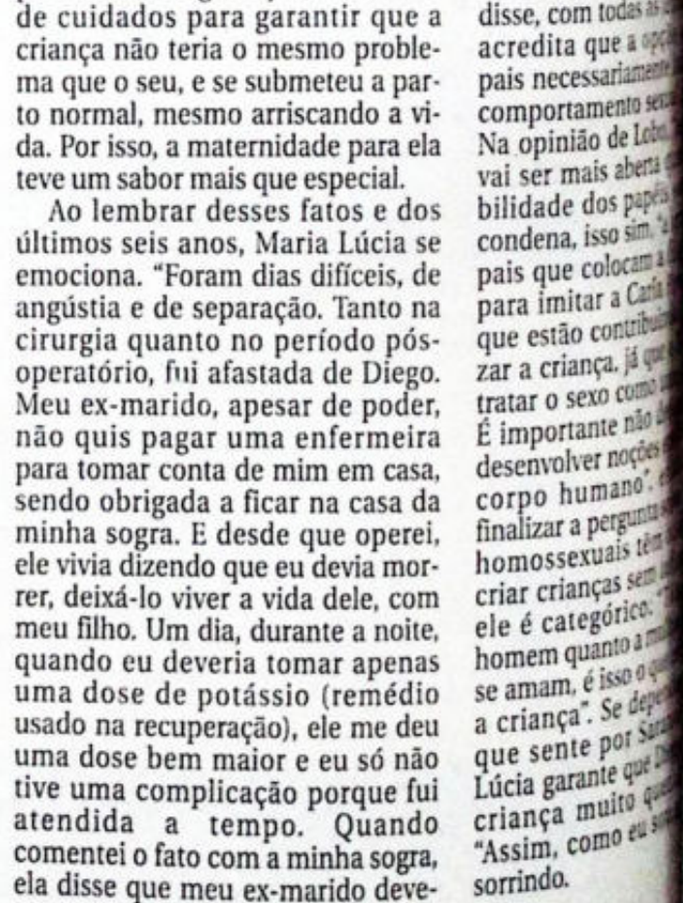

Aos 10 anos, Maria Lúcia sabia que não seria feliz numa h

ssalto ousado dentro o Goiânia shopping

la armada roubou R$ 4,5 mil do BBC e fugiu sem ser notada pelos seguranças

usadia tem sido a marca característica de grande parte dos assaltantes que atuam em Goiânia. Sem trar qualquer tipo de preo com os seguranças exisno local, dois homens, armarevólveres, assaltaram, no tarde de ontem, a agência Brasileiro Comercial (BBC) Shopping. Após o roubo, dos fugiram levando aproxiente R$ 4.540,00 em di-

capacetes vermelhos no dois homens entraram na que funciona no primeiro Shopping, por volta das oquanto um dos bandidos na porta, o segundo e, que estava armado com ver calibre 38, rendeu ncionária, obrigando-a a ndo o dinheiro em uma sta de cor preta.

ente que entrou no BBC nto do assalto foi rendida os bandidos e obrigada a tada na parede, sob a e um revólver. Em menos minutos os bandidos m a agência e seguiram o apressadamente pelo . Posteriormente, os banram pela porta principal pping center e deram uimento à fuga em uma eta vermelha.

lícia Militar foi acionada e uas viaturas do Batalhão de (Botam) para o local, mas os policiais não conseguiram pistas dos assaltantes. No final da tarde, a funcionária do banco que foi rendida pelos bandidos esteve na Delegacia Estadual de Investigações Criminais (Deic), onde prestou depoimento ao delegado-chefe do Grupo Anti-Assaltos a Bancos (GAB), Sirlon Fernandes Avelar.



Os bandidos ficaram menos de três minutos dentro da agência do Banco Brasileiro Comercial do Goiânia Shopping

Características

Segundo as vítimas e testemunhas do assalto, um dos bandidos aparenta ter mais de 35 anos e é calvo, enquanto o outro é moreno e de estatura mais baixa. Pelas características físicas descritas, a polícia suspeita que os bandidos que roubaram o BBC ontem sejam os mesmos que vêm praticando assaltos em diferentes estabelecimentos comerciais de Goiânia.



Antonio Nilo Ribeiro

Daniel Antônio disse que a polícia negocia o crime em vez de combatê-lo

Vereador diz que polícia goiana negocia o crime

O vereador Daniel Antônio (PST) disse, em entrevista concedida ontem ao *Diário da Manhã*, que a polícia goiana negocia o crime ao invés de combatê-lo. "As autoridades policiais não podem continuar fazendo o jogo do bandido, do criminoso. Elas têm de estar combatendo o crime, mas eles estão nagociando o crime, estão usando os criminosos e o crime para se enriquecer", ressaltou.

Daniel Antônio fez esse desabafo, a propósito do crime cometido contra o vice-prefeito de Anicuns, Paulo Alexandre de Almeida Britto, 29, assassinado a tiros na noite do dia 7 de janeiro deste ano. "Venho acompanhando o assassinato do vice-prefeito de Anicuns desde o início e, aos poucos, as coisas vêm se clareando. Hoje, o Estado inteiro sabe que os assassinos são pessoas poderosas: é o Chico Buzina e outros. E hoje já se sabe também que o ex-prefeito de Anicuns é um criminoso contumaz e a sociedade não pode mais conviver com esse tipo de gente", salientou.

Requerimento

Atendendo a requerimento do vereador Daniel Antônio, a mãe de Paulo Britto, a advogada Wilma Abrantes Britto, de família tradicional do Estado, estará hoje, às 9 horas, na Câmara Municipal para falar sobre o crime. "Ela, que é versada em leis, vem lutando pelo esclarecimento dos fatos. E a doutora Wilma vem aqui para falar quem matou, quem é o responsável pela morte de seu filho. Ou seja: ela vai dar nome aos bois", colocou o vereador.

Ex-presidente da Câmara Municipal, ex-deputado estadual e ex-prefeito de Goiânia, Daniel Antônio adiantou que a mãe de Paulo Britto vai cobrar da Justiça, das autoridades policiais, do governador do Estado, do ministro da Justiça, enfim, do presidente da República, uma solução para o problema do seu filho. "Mas não é o problema do filho dela apenas. A violência dos ricos, hoje, é muito maior do que a violência do pobre", concluiu o vereador. (João Nascimento, da Editoria de Política).

ando rouba carga de R$ 700 mil

um roubo de cargas foi re- o em Goiás. Armados com es e espingarda, e se pas- por funcionários da trans- , três homens roubaram, e de segunda-feira, em ra, a carreta Mercedes- aca KBW-5747, que vinha com destino a São Paulo, da de bicicletas. Depois de o motorista, Edson es Filho, 43, os bandidos ram fugir levando a carga, em R$ 700 mil.

s homens, que estavam em minhonete Mitsubishi, am Edson no Posto Alocalizado em Itumbiara. O motorista foi pego de surpresa por um dos bandidos no momento em que aguardava ajuda para reparar um defeito no caminhão, que pertence à Transportadora Costeira. Edson levado até a BR-456, saída para Rio Verde, onde foi abandonado junto à caminhonete. Na manhã de terça-feira, a polícia localizou, 60 quilômetros à frente de Itumbiara, já no município de Bom Jesus de Goiás, a carreta. A carga do caminhão, porém, foi levada pelos marginais.

Funcionários

Para a polícia, Edson contou que um dos bandidos apontou a arma em sua direção e lhe ordenou que entrasse na caminhonete. No mesmo instante, outros dois integrantes do bando, que se apresentaram para as pessoas que estavam no posto como funcionários da transportadora, e que diziam terem vindo para dar assistência ao motorista, engrenaram a carreta e desapareceram no sentido à cidade de Bom Jesus .

O delegado José Martins Araújo, titular da delegacia Regional de Itumbiara, contou que já existem pistas do paradeiro dos assaltantes. Na semana passada, um grupo de oito a dez homens roubou, também próximo do trevo de Itumbiara, uma carreta carregada de medicamentos, cuja carga estava avaliada em R$ 600 mil. Comuns em Estados como Rio de Janeiro e São Paulo, o roubo de cargas, que era considerado esporádico, vem se tornando comum em Goiás.

Estrangulado

Pedro Eustáquio Ferreira Delgado, 40, epilético, alcoólatra, foi encontrado estrangulado ontem por volta das 9h30, com a cabeça colocada em uma grade da janela de seu quarto, no Bairro Nova Cidade, em Aparecida de Goiânia. A polícia ainda não sabe se Pedro suicidou-se ou foi assassinado.

Juiz é feito refém por dupla durante assalto

Além de ter o carro tomado por dois bandidos, o juiz Salomão Afiune ficou como refém dos marginais na noite de terça-feira. Em um momento de bobeira dos dois bandidos, o juiz conseguiu fugir, mas ficou sem o carro.

No início da noite de terça-feira, poucos segundos depois de entrar na garagem de sua residência, localizada no Setor Oeste, com seu veículo, um Escort azul placa KDM-9717, de Goiânia, Salomão foi abordado por dois marginais, que, armados com revólveres, lhes deram voz de assalto. Em seguida, os bandidos o obrigaram a seguir com eles para o Setor São Francisco. No local, o juiz conseguiu fugir do carro e saiu correndo sem ser alcançado pelos bandidos. Até o final da tarde de ontem, o carro de Salomão não tinha sido localizado pela polícia.

Corpo

O corpo do servente Edmar Pereira dos Santos, 31, foi encontrado ontem em um matagal no Papillon Parque, em Aparecida de Goiânia. Os primeiros levantamentos indicam que Edmar, que estava desaparecido desde domingo, foi morto a facadas.

A CRISE DA POLÍCIA E A CRISE DA POLÍTICA

Edemundo Dias de Oliveira Filho

polícia está em crise". "As pesquisas revelam que a dade não crê na polícia". outras manchetes ocupam temente os jornais ultiente; no entanto, trazem meias verdades. Se fizerma leitura correta dessas sas, constataremos que a na polícia se confunde com crise, maior e mais nociva, eja: a crise da credibilidade ica.

certo que a crise na polícia uma aflição social e insinua descrédito de nossas instituições públicas, de modo geral, e agrava quando frustra a pectativa da melhoria de qualidade de vida, mormente nos ndes centros urbanos.

segurança pública é um permanente para forças icas empenhadas no apermento democrático e na olidação do estado de diretornando-se um desafio para mens de bem.

utrossim, dizer simplesque a criminalidade é da miséria é também meia de. Sabemos que o vácuo a nós impingido pela (in) da política adotada pelo rno federal é enorme, mas a face da moeda reflete que raços do aparato estatal, ecidos pelo canto de sereia lobalização, do neoliberalise pelos tecnocratas, ideólogos "Estado ínfimo", dão ao dão comum a triste sensação abandono, justamente em s onde a atuação do Estado é postergável. — Educação, de e Segurança Pública.

situação real das polícias a em cada unidade da Feação, mas, no geral, é preo. O policiamento ostensivo e ressivo é deficiente. Feito por homens dedicados e honrados, na sua grande maioria, porém mal equipados, mal treinados e mal pagos.

E o tal "Estado ínfimo", que deveria ter na segurança pública o seu principal suporte, não é capaz de apresentar propostas estruturais suficientes e adequadas a oferecer respostas rápidas e conseqüentes ao anseio do seu povo.

Enquanto isso, numa guerra inglória e sem tréguas, a violência explode, os presídios superlotam (aqui, falo de cátedra), funcionando como "escolas de pós-graduação do crime", para os pobres, os (semi ou) analfabetos, os insanos, os desempregados, os desabrigados, as crianças de rua, que representam 95% da população carcerária brasileira de quase duzentos mil. Isso sem falar nos cerca de trezentos mil mandados de prisão que, se cumpridos, levariam o nosso sistema prisional ao colapso total.



Mesmo que num exercício extremo de otimismo, consigamos manter a nossa moeda estabilizada, retomar o crescimento econômico, promover uma melhor distribuição de renda, aumentar a geração de empregos, liquidar o déficit público e equilibrar a balança comercial, promover a reforma agrária, diminuir o déficit habitacional, tornar nossa economia competitiva com o mercado globalizado, ainda assim não teríamos condições seguras de reverter o quadro caótico da violência que se instalou no País, se não tivermos uma política seriamente comprometida com o setor da segurança pública. É preciso que o Estado veja esse setor, as instituições e as pessoas que militam na área, com o respeito e a importância que a própria sociedade indica. Basta fazermos a leitura correta das pesquisas de opinião pública.

O cidadão quer que a polícia esteja do seu lado, protegendo-o, garantindo os seus direitos inalienáveis. Que seja prestativa, educada, preparada e eficaz. O cidadão, também, sabe como atingir esse ideal, basta perguntar a qualquer pessoa na rua, ou que visita uma delegacia de polícia. Não podemos tergiversar ante a flagrante realidade, confundindo as pesquisas e camuflando a verdade. Não adianta mostrar equipamentos e pseudos investimentos materiais somente, que não atingem o estômago e o coração do policial e muito menos o cotidiano do povo; pouco importa o esforço enorme que desenvolvem as chefias das instituições, frustrado na primeira esquina por um policial corrupto, grosseiro ou truculento, que trata mal a vítima e o agressor no distrito policial, insensível ao relevante papel institucional que representa, mas que nunca recebe o tratamento correspondente do poder público, que poderia se materializar através de uma simples, porém séria, política salarial, de valorização pessoal e de respeito à sua ímpar condição de defensor da comunidade, em um País continental, com tantas carências e tantas contradições sociais.

A Polícia Civil está em crise, sim. Como de resto estão em crise todas as instituições deste País. Mesmo porque estamos em meio a profundas reformas constitucionais, onde o Congresso Nacional rediscute, inclusive, o papel do Estado. No entanto, são nos momentos de crise que se reafirmam os nossos verdadeiros valores morais. Portanto, cabe à Polícia Civil, enquanto instituição, mostrar o seu valor. Mostrar o quanto é importante para a sociedade, dentro da sua missão constitucional. Mostrar que sem uma Polícia Judiciária eficiente não há democracia plena, não há justiça social. Mostrar que a melhora da segurança pública passa, necessariamente, por políticas que atinjam integralmente a polícia e os policiais. O povo já sabe disso; é, aliás, o que revelam as pesquisas, se bem interpretadas.

Quanto à crise da política, as eleições estão aí. Novamente veremos o tema de segurança pública tornar-se central em todos os programas de governo... discussões e debates inflamados de candidatos em diversos níveis do poder estatal. E novamente veremos o enorme fosso entre o discurso e a prática, revelando que a crise da polícia é pura conseqüência da imensa crise de credibilidade da política brasileira e de seus componentes.

EDEMUNDO DIAS DE OLIVEIRA FILHO É DELEGADO DE POLÍCIA E DIRETOR DA CASA DE P

MÃE DE KÁTIA DESABAFA:

'Dianary é homem sem caráte

Euzeni Nascimento Martins, recolhida na casa de Consuelo Nasser, teme nova investida do ex-vereador de Apare

Dianary não tem caráter! Ele tentou matar minha filha e o meu marido. E depois disso tem feito mais ameaças dizendo que vai eliminar a família inteira. Nós precisamos de paz! Somos seres humanos, temos os nossos direitos como quaisquer outras pessoas. Por Deus, tudo tem limite. Eu, pessoalmente, não agüento sofrer mais. Estamos correndo perigo com Dianary Fernandes em liberdade. Quem fez uma vez, faz de novo. Não consigo dormir, não consigo sequer me alimentar. Onde vamos nos esconder, meus Deus?"

Este foi o início de um longo desabafo feito por Euzeni Nascimento Martins, 41, mãe de Kátia Kelly Martins, 18, vítima de tentativa de homicídio praticado pelo seu companheiro Dianary Fernandes de Oliveira, ex-vereador por Aparecida de Goiânia. Kátia foi ferida com um tiro no braço direito. Outra vítima foi seu pai, Altamiro da Abadia Martins, 41, que levou três tiros disparados pelas costas. O duplo crime aconteceu no início da tarde de sábado na firma comercial de Dianary Fernandes.



Euzeni Nascimento Martins está com medo de novas represálias e pede pelo amor de Deus para que o agressor seja punido

Um drama

Euzeni Nascimento Martins fez aniversário ontem. E o único cumprimento foi da advogada/jornalista Consuelo Nasser, presidente do Centro de Valorização da Mulher que vem batalhando para que a justiça seja feita [illegible] vê dificuldades, "pois esse político está altamente protegido", disse ela durante uma conversa pelo telefone com o advogado Moisés Santana Neto. Inquieta, às vezes chorando, Euzeni contou seu drama:

"Há seis anos nós vivemos no inferno. Mais precisamente quando conhecemos o Dianary. Evitar o romance entre os dois foi impossível. Então, muitas vezes tentei aconselhá-lo a tratar melhor minha filha, não maltratá-la, procurar dar-lhe carinho e respeito. Ele zombava de mim. Eu gostaria que tudo terminasse sem que eu tivesse mágoas dele. Não foi possível. Dianary sempre pareceu ter o demônio no corpo. Um homem agressivo que um dia gritou até para os vizinhos ouvirem, que pobre só serve para dar problema e causar aborrecimentos".

Espancada

Euzeni diz que "Kátia, quando grávida de cinco meses, foi brutalmente espancada por Dianary. E foi jogada na rua. Nós a levamos para nossa casa, em Goianira. Então, numa tarde, ele apareceu dando tiros na residência. Gritava que estava com vontade de nos matar. Meu marido estava viajando. À noite, apagamos todas as luzes e dormimos debaixo de uma mangueira no quintal, protegidas por uma pilha de tijolos. Kátia sempre era obrigada a voltar para ele a fim de evitar uma tragédia. O tempo passou e a tragédia quase aconteceu. E ele está livre para tentar de novo".

De pequena estatura, Euzeni lamenta tudo isso: "Sou mãe! Dou a vida pela minha filha. Uma vez, durante uma confusão comigo, tentando acalmar a situação, Dianary mandou que eu entrasse na casa dele para apanhar também. Vizinhos são testemunhas. Fui ofendida com palavras obscenas e de baixo calão. Estamos em nossa casa, com medo de sair até mesmo para comprar pão. O local é isolado e com muito mato em volta".

Cevam fechado

O escritório do Centro de Valorização da Mulher ficou fechado ontem e, possivelmente, não será reaberto nesta semana. Por medida de segurança, já que o político Dianary foi visto nas proximidades. "O local é infestado de marginais — antiga estação ferroviária — e então fica fácil um ataque de surpresa. E depois provar de que maneira a origem? Eu estou pessoalmente pedindo policiamento nas imediações por parte da Polícia Militar e Civil", disse Consuelo.

A filha de Kátia Kelly tem cinco meses. "Depois desse acontecimento, quando os tiros foram disparados perto de sua cabeça, a menina está sempre chorando e não dorme com tranqüilidade. Eu faço um apelo ao governador Maguito Vilela para que ele exija mais empenho da polícia. Dianary está livre e fazendo mais ameaças. E se ele ficou impune até agora, pode voltar a atacar e vai continuar impune", terminou Euzeni.

Ex-vereador apare

Dianary Fernandes de Oliveira, 50, (oficial), é técnico eletricista e comerciante, com endereço no Setor Cruzeiro do Sul. Ele se apresentou na Delegacia de Polícia de Defesa da Mulher de Aparecida de Goiânia e declarou o seguinte:

— "Vivi maritalmente com Kátia Kelly por três anos. Tivemos uma convivência conturbada porque ela, quando bebe, perde a compostura. E quando digo que o relacionamento foi conturbado pela presença sempre constante do pai dela que procurava tumultuar. No dia 6 de março Kátia convidou-me para tomar cerveja. Recusei e até falei que ela não sabia se comportar. Fui, diante de muita insistência. Na lanchonete Kátia disse que eu não gostava de seus pais. Respondi que realmente não gostava do pai dela, e que nada tinha contra a sua mãe. Fomos para casa e ela insistindo no assunto"...

Dianary continua afirmando que Kátia, na residência, jogou objetos da mesa no chão e quebrou o telefone: "Ela gritava que [illegible] Tive de correr à cozinha todas as facas. Nervosa eu tive muito trabalho la. Consegui. Ela adorm seguinte fui para a Altamiro, pai de Kátia mando-me de cachor iria ao meu estabele acertar as contas co havia tentado contra a antes. Preocupado, revólver na cintura"... D na: "Altamiro chegou levaria Kátia para sua c que estava tudo be deixassem a criança. uma cavadeira para a um tiro para cima. Não Dei mais três tiros, p me. Meu revólver é d uma bala ficou no tam Fernandes não esc respondeu processo "Não é verdade que ameaças. Eu é que ameaças por parte de

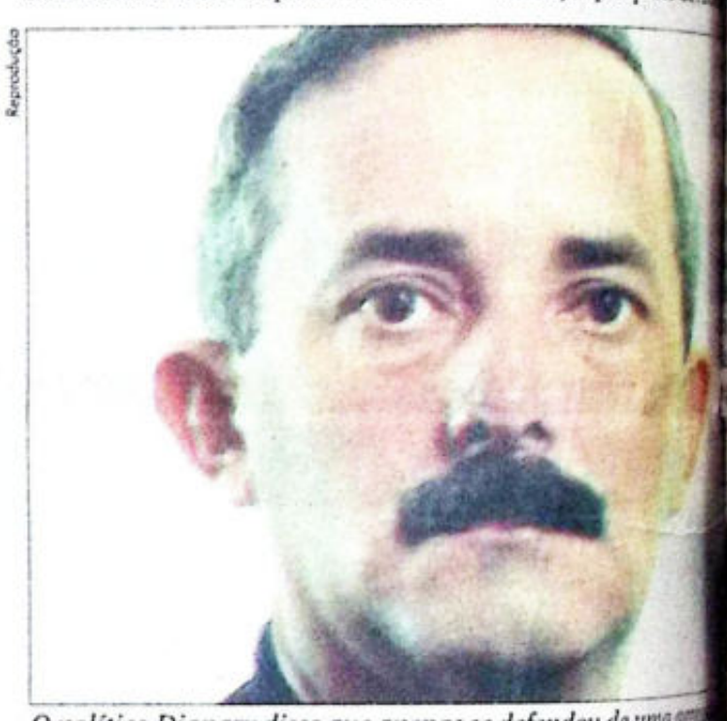

O político Dianary disse que apenas se defendeu de uma ag

Mulher!
Conheça Seus Direitos
Filie-Se ao
CEVAM
Centro de Valorização da Mulher
Órgão de Utilidade Pública desde 1981
Filiado à ONU
Orientação e Ajuda às M
em Casos de:
Violências Domésticas — D
Injustiças Trabalhistas —
Sexuais — Discriminação
Alimentícias — Creches —
Médicos e Advogados
Praça do Trabalhador - Prédio da antiga Estação Fe
Fones: 212-5154 / 241-0256 (F

DISTRITO ZERO

EDSON COSTA

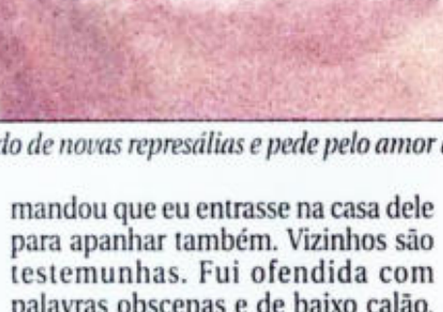

Luiz Capivara no interior

Todos os pinguços o chamam somente por Luiz Capivara. Ele é mais conhecido que cédula de um real: meio velhote e com uma vasta cabeleira resolveu fechar o boteco e se mandar para o interior. Disse: "Estou farto de lidar com porcos. Vou criar galinhas". O Norton Luiz Ferreira, com aquele seu jeitão, perguntou: "Ué, suas irmãs não são todas adultas?" E os amigos resolviram participar da despedida. Luiz contratou um caminhão basculante alugado de uma transportadora de entulhos. Compraram dez caixas de foguetes três tiros e obrigaram o motorista a percorrer toda a Fama.

Luiz Capivara (II)

O comerciante Luiz Capivara teve de ficar no meio da carroceria da caçamba acenando aos curiosos como se fosse um lídimo candidato a vereador. E quem estava no comando desta inusitada despedida? O Vildomar, proprietário do Posto Medeiros. Quando o motorista do basculante parou e falou: "Esse troço num tá me agradando. Num combinamos de ficar rodano que nem cachorro que caiu de caminhão de mudança". Luiz lembrou: "O deputado, cadê o deputado?" Vildomar perguntou: "Quem é deputado?" E Luiz: "Meu cachorro". Tiveram de voltar ao ninho antigo para buscar o come-e-dorme.

Não deu tempo

Dirceu Luiz da Cunha, 25, vendedor, sentiu o trololó dentro da barriga quando estava dentro de um ônibus — o último da noite — a caminho do terminal. "Havia um feladaputa dentro do banheiro. Saí ligeiro. Senti que não dava para chegar em casa. E não havia um feladaputa com bar aberto. Entrei numa construção, casa quase pronta. Um vigia pensou que eu fosse assaltante. E bateu em mim com uma ripa. O feladaputa ainda chamou a PM. Um sargento não quis me colocar na viatura. Eu não precisava mais do banheiro", falou ontem de manhã o pobre Dirceu, no 19º Distrito Policial. Já limpinho.

Brincadeira

Jairo e César, mecânico, estavam conversando e bebendo em um bar do Jardim Novo Mundo. Lá pelas tantas o Jairo de Oliveira olhou o relógio e resmungou: "Êpa, rapaz, já passa de 23 horas. E não tenho um canivete no bolso. Sua pistola está aí?" César Martins respondeu: "Está"! E Jairo: "Posso levá-la?" O outro: "Pode! Abra o zíper e pegue". Isso dito na presença de outras pessoas causou risadas. Jairo não gostou e apelou para a ignorância. Ganhou carona... para o 8º Distrito Policial.



Esses irmãos

Advorcino Henrique de Alcântara, divorciado, vendedor ambulante, residente no Setor Pedro Ludovico, foi buscar ajuda no 8º DP. Explicou: "Eu estava em minha casa com meus familiares tomando uma caipirinha quando chegou meu irmão Vandir. Mesmo sem qualquer tipo de cumprimento ele partiu para a agressão verbal. Depois apanhou uma faca. Tive de correr. Ele estava bêbado. Minha mulher é testemunha como nada respondi. Também nem voz eu tinha naquele momento. Acho que meu irmão tem inveja de mim."

Mau pagador

Vilson Domingues pediu R$ 150,00 emprestados à sua companheira Divina Evangelista. E falou: "Te pago com juros de 30%". Ela emprestou. No dia marcado apareceu com a cobrança. Ele refugou dizendo que a grana no emprego estava atrasada. Divina não gostou. Queria o dinheiro e falou: "Eu fico com o celular". Vilson pensou tratar-se de brincadeira. Uma reação daquela? E de sua própria mulher? Deu-lhe um bofetão após acirrada discussão. Divina foi à Delegacia da Mulher.

Coisa esquisita

Neusa Noêmia de Brito Silva, comerciante, residente no Setor Pedro Ludovico, não gosta da vizinha Silvana Maria. Então arrumou uma cadelinha mais feia que promissória vencida e colocou-lhe o nome de Neusa. E do quintal de sua casa, todas as vezes que vê a vizinha, não perde a oportunidade e grita: "Neusa, vira-lata de uma figa, você está novam lagartixa?" E aplica cadelinha. De tanto de desaforo é que para a agressão física.



Homossexual

Confusão feia di choparia na Praça T travesti Samanta co Alberto, cobrando-lhe antiga. "Perdi o nam nheiro? Namorado outro. Mas quero meu agora, rapidinho para dalo". Carlos disse que lambari fora d devia. E a bicha: "D deve". Levantou o s cheque de dentro d Carlos enfiou-lhe o h também apanhou. A parar no 1º DP.

Desfiles em Paris mostram o design diferente e sensual da filha de Paul MacCartney. Página 3

Blind Lemon Jefferson é uma lenda do blues americano. Suas músicas ganharam uma edição caprichada da *Milestone*. Página 4

DMRevista

Linha Direta com o DMRevista: 267-1053. E-mail: dmrevista@dm.com.br DIÁRIO DA MANHÃ Goiânia, quinta-feira, 12 de março de 1998

DEUS É MÃE

Teólogas feministas dizem que o machismo dominou as religiões, escondendo o rosto materno de Deus. Mas, desde o Gênesis, Ele sempre se revelou feminino



Nossa Senhora de Guadalupe, signo de amor materno para os mexicanos

Foto: F.J. Europeu

349, a escritora Simone de voir fez a Terra tremer com firmação de que "a mulher nasce mulher, torna-se je as feministas fazem o ner afirmando que Deus ulino e sim apresentado vés da cultura patriarcal A imagem do pai usada s para definir a divindade ção do machismo, garan- mulheres, estudiosas do eligioso. Segundo a maioria Pai, apresentado pelas três randes religiões do Oci- mais é que uma redução ina. Em suas revelações e originais, Deus sempre em um rosto feminino. O o da criação, contido nos ais do livro do Gênesis, ia uma prova dessa afir-

sis, é contada a antiga criação do mundo. O o dessa criação revela à luz". Daí por diante, as as usadas pelos antigos definir a divindade têm pecto feminino. Por isso, a úcha Bárbara Bucker "a presença do pecado rosto feminino de Deus". a, que é uma freira católi- da igreja é uma imagem a representar a revelação

loga Vera Braga de Souza garante que, em sua raiz al, todas as religiões são bem acredita que em todas a imagem da Grande Mãe, a vida, é sempre a mesma. exposta com palavras e de entes, todas as religiões

Foto: Divulgação



...r: conflito na Igreja

ensinam e pregam a mesma verdade única: tudo foi gerado pela divindade. Logo, a imagem masculina de Deus empobrece e torna quase incompreensível essa verdade."

Neste ponto, concordam com as mulheres vários estudiosos. O professor Adrés Torres Queiruga, que vive em Santiago de Compostela, diz que foram as situações culturais e seus condicionamentos de tempo e lugar que sacralizaram a imagem masculina de Deus. "Basta tomar o Evangelho nas mãos e compreender que o relacionamento de Jesus com as mulheres rompia os modelos de seu ambiente sóciocultural. O Deus revelado por Jesus é um Deus-Mãe. Todos os seus atributos são femininos. A misericórdia, o zelo pelos filhos, a providência e cuidado pela subsistência são atributos da maternidade, não é mesmo?"

Para ilustrar suas afirmações, o professor Queiruga lembra que a imagem mais recorrente de Deus, usada tanto pelos judeus, cristãos como islamitas, é a do Espírito Santo. "A própria palavra espírito (rhuah) nas línguas semitas é feminina." O professor garante que o machismo que impregnou as grandes religiões da humanidade é resultado da influência cultural e não da experiência de Deus que os iniciadores de todas as confissões religiosas tiveram inicialmente.

Para as tribos semitas do Oriente Médio, que no início eram nômades, a imagem de Deus-Mulher é muito mais coerente. Na vida nômade, a mulher que provê a comida e administra o bem-estar da família é muito mais importante. Quando essas tribos resolveram se tornar sedentárias e começaram a combater seus vizinhos por causa das terras férteis e das aguadas é que a imagem do homem guerreiro, forte e valente se tornou mais importante. Nesse momento é que Deus começa a ser visto como homem, general e juiz.

Feminino de Deus

Para a teóloga Lina Boff, o feminino de Deus é uma imagem do amor total e radical da divindade. Esse amor pode ser expresso, segundo ela, tanto no modo de ser feminino ou masculino da pessoa humana. "Reconhecemos que a linguagem desta dimensão do amor está presente tanto no homem quanto na mulher. E, se Jesus Cristo é a imagem de Deus-Pai, Maria é a imagem de Deus-Mãe, que gera a vida e cuida da Criação", explica. Lina garante que o próprio Jesus de Nazaré expressa os dois modos de ser da pessoa humana.

Mesmo assim, Bárbara Bucker diz que é muito importante colocar em relevo a dimensão materna de Deus. Uma dimensão que, segundo ela, não está sendo descoberta somente agora. No início da Idade Média, em Toledo, Espanha, os bispos e padres da igreja católica já lembravam esse aspecto do rosto materno de Deus. O documento aprovado pelos religiosos naquele encontro falava que "o Verbo de Deus (Jesus Cristo) é gerado no útero do Pai".

Bárbara lamenta que a bela intuição do primeiro livro da Bíblia, que fala sobre a criação da humanidade, que o divino refletido no humano só será vivenciado no encontro do masculino e do feminino, foi degradada por uma sociedade machista.

Espaços nas igrejas

No dia 12 de março de 1994, a Igreja Católica Anglicana, que se separou da Igreja Católica no século XVI, ordenou em Bristol, Inglaterra, o primeiro grupo de mulheres sacerdotes. Para a Igreja do Vaticano, a ordenação de mulheres é impossível, e esse ato dos bispos anglicanos afastou ainda mais as duas igrejas. Quando esteve nos Estados Unidos, em 1996, a papa João Paulo II foi vaiado por um grupo de freiras por causa de sua intransigência nesse caso.

Estes dois fatos ilustram de forma reduzida o grande conflito existente dentro do catolicismo, onde o poder é todo centralizado nas pessoas dos sacerdotes e bispos e que, por isso mesmo, deixa as mulheres e as pessoas comuns fora das grandes decisões. Mas, segundo outros observadores, essa birra do Vaticano com as mulheres tem os dias contados.

Bárbara Bucker diz que nesse ponto é que reside o grande conflito dentro da igreja. "Nossa caminhada tropeça num paradoxo de que a igreja que foi pensada no seu início à imagem da mulher Maria de Nazaré tenha reservado o ministério sacerdotal exclusivamente ao homem." Com isso, a eucaristia pode converter-se em gesto rotineiro e não o sinal de amor maternal da igreja, que alimenta, como uma mãe, a fé e a esperança de seus filhos.

Para saber mais

Religiões, Uma verdade Unica, Vera Braga de Souza Gomes, Ediouro, 135 páginas, R$ 12,00

O Feminino da Igreja e o Conflito, Bárbara Pataro Bucker, Editora Vozes, 380 páginas, R$ 32,00

Maria, O Feminino de Deus, Lina Boff, Paulus Editora, 56 páginas, R$ 8,00

[EXPOSIÇÃO]

O holocausto em quadrinho

Chega ao Rio a exposição dos originais de Maus, *premiado álbum que conta a história do genocídio contra os*

Jotabê Medeiros

Em 1992, uma história por assim dizer familiar tornou-se o primeiro álbum em quadrinhos a ganhar um Prêmio Pulitzer, um dos mais prestigiados do mercado editorial norte-americano. Era uma versão do Holocausto, com os judeus sendo protagonizados pelos ratos, os nazistas pelos gatos e os poloneses por porcos.

Nestes últimos seis anos, o romance gráfico *Maus II*, de Art Spiegelman, recebeu outra dezena de prêmios, foi traduzido para mais de 20 idiomas e seus originais passaram a ser exibidos em museus do mundo inteiro, começando pelo MoMA de Nova York.

O romance gráfico Maus II foi traduzido para mais de 20 idiomas, e seus originais passaram a ser exibidos em museus do mundo inteiro

Depois de fazer história com *Maus* e sua seqüência (ambos publicados aqui pela editora Brasiliense), Art Spiegelman chega ao Brasil no dia 14 de abril. Ele, que é do conselho editorial da revista *New Yorker*, vem com a mulher, Françoise Mouly, e traz a exposição dos originais de *Maus* para o Centro Cultural Banco do Brasil, no Rio de Janeiro. Além dos desenhos, a mostra terá outras cinco seções: as capas do desenhista para a New Yorker, seus quadrinhos underground, paródias e as embalagens comerciais que fez para a empresa de chicletes Topps Gum.

O vernissage será no dia 15 e no dia 16 o cartunista fala para o público no auditório do Centro Cultural. A mostra, que já foi vista em Paris, Roma, Berlim, Amsterdã, Bruxelas, Barcelona, Frankfurt, Turim, Gênova, Filadélfia e São Francisco fica no centro cultural até 28 de junho.

Fotos: Reprodução



No romance gráfico de Art Spiegelman, os judeus são protagonizados por ratos e os nazistas por gatos

"Comecei a escrever *Maus* em 1978 para tratar do suicídio da minha mãe", conta Spiegelman. "Fui assimilando o episódio à medida que escrevia", relembra. Foi um trabalho muito elaborado - os primeiros episódios de *Maus I* começaram a ser produzidos no final da década de 70 e só foram publicados em 1986, em episódios (intitulados *Prisioneiro do Planeta Inferno*), na revista de quadrinhos de vanguarda *Raw*, que Spiegelman e sua mulher editavam.

Spiegelman, de 50 anos, vive no Lower East Side de Manhattan com a mulher e dois filhos, Nadja e Dashiell. Nascido em Estocolmo, em 15 de fevereiro de 1948, ele cresceu em Rego Park, em Nova York, e chegou a passar um mês internado no hospital de doenças mentais Binghamton State. "Ah, os anos 60...", ele diz apenas, sobre aquela fase delirante de sua vida.

Marcadamente expressionista, de um delirante neo-realismo na narrativa mas também francamente fiel ao espírito livre dos comics, Maus intrigou acadêmicos -que fizeram teses e mais teses sobre o assunto - e acabou se tornando uma espécie de *Lista de Schindler* (filme de Steven Spielberg sobre o holocausto) dos quadrinhos.

Essa comparação não foi bem recebida por Spiegelman, que chegou a travar um debate no Village Voice sobre o que considerava mal formulado em *A Lista de Schindler*. Entre suas observações, a de que Spielberg pontua cada momento de sexualidade no filme com um violento assassinato em massa, um recurso usual de Hollywood para imprimir impacto na tela.

Por outro lado, por causa das referências eruditas e à reputação intelectual de Spiegelman, *Maus* nunca foi tratado como "simplesmente quadrinhos" pela mídia. Spiegelman é ambicioso e crê ter promovido mais que uma implosão entre gêneros (quadrinhos e literatura): para ele, *Maus* promoveu uma quebra de valores.

Houve até um caso engraçado: *Maus* chegou a liderar a lista dos livros de ficção do *New York Times Book Review*. Spiegelman con-

testou dizendo que
que tivesse aconte
e a sua família
Mudaram o livro
mas após uma disc
tores, um deles ar
se alguém ali liga
tunista e atende
gigante, eles coloca
categoria de não-fic
"Eu gostava de
era um garoto, foi i
mim, mas também
Faulkner", disse Sp
posso dizer quais
permaneceram ma
sei que Gertrude S
go, Dashiel Hamm
Chandler e James
nalou. De filosofia
carrega apenas u
existencialista.
No começo, Spie
que chegou a se a
súbita celebridad
começou a acostu
fato de ser conheci
afora.
A primeira edição
Maus saiu pouco
explosão nos EUA
arrebanhou uma g
fãs por aqui, como
Ota (Otacílio D'A
da *Mad*) e o exp
Moya. (AE)



Para Spiegelman, o álbum Maus *promoveu uma "quebra d*

Ferreira Netto

*Em se tratando da dupla Thunderbird-Marcelo Au
Mesquita deixa o rojão nas mãos do diretor Helinho
quem decide se os rapazes continuam ou não na pro
domingo pela Manchete.*

Fotos: Arquivo



Tremendo fiasco a festa promovida por Playboy *para a dançarina Scheila Carvalho, segunda-feira, em São Paulo. Teve de tudo, além de pancadaria e desorganização. Assustada com todo aquele barraco, a morena fugiu da homenagem. Carla Perez não se intimidou: dançou até o sol raiar*

Gelatina

A direção da Manchete tem nova data de estréia para o programa de Magdalena Bonfiglioli: 23 de março. Exibição marcada para a faixa das 19 horas.

Musical

Ex-mulher de Maurício Mattar, Fabiana de Sá leva para a Manchete o seu *FM Tevê*, um programa de clipes e musicais. Deve aterrissar na telinha da emissora durante as tardes de sábado, no vácuo deixado pela dupla Sandy e Júnior.

Fórmula saturada

Depois de 10 anos, Otávio Mesquita reconhece que o formato do *Perfil* está saturado. Nem ele suporta mais. É pelo desgaste que Mesquita anda arredio quanto à idéia de voltar a comandar o programa na Manchete. O apresentador entende que só depois de uma tremenda reformulação, que deve passar por variedades a esportes radicais, e até mudança de título, será possível pensar se vale a pena ou não continuar. Mesmo porque, Mesquita reconhece que, a partir de 5 de abril, passa a respirar exclusivamente o *Domingo Total*.

Ao trabalho

Falando no Otávio Mesquita, ele não curte esse papo de mulher piloto de fogão. Dessa forma, tratou de descolar um trabalho para sua Vanessa Machado do *Domingo Total*.

Desejo

Na estréia do *A. Magazine*, domingo às 22 horas, pela rede Manchete, o programa mostra entrevista exclusiva com Antônio Banderas realizada na casa dele, em Los Angeles (EUA). O galã fala dos seus novos projetos e destaca o grande sonho de viver Ayrton Senna no cinema.

Segmentado

O *A. Magazine*, segundo Leonardo Senna, não tem a preocupação de disputar audiência. Visa, sim, público qualificado e formador de opinião. No programa serão reunidos os mais importantes e inovadores lançamentos do mercado "vip" de aviões, helicópteros, iates, automóveis, entre outros, além de dicas de beleza, moda, gastronomia e decoração. A Senna Import calcula investimento da ordem de US$ 3,8 milhões no primeiro ano de produção. O programa é o primeiro do gênero a ser realizado totalmente em película, levando clima de cinema para sua telinha.

Queda livre

Não falei que a Record vem derrubando audiência de vários programas do SBT em plena faixa nobre? Hebe Camargo despencou ainda mais na segunda-feira, segundo dados do Ibope. A louruda chegou, inclusive, a registrar amargos 6 pontos em determinados momentos de sua batalha particular contra o *Ratinho Livre*. Este, abrira média de 15 pontos, deixando Hebe bem para trás. Portanto, de nada adiantara toda aquela apelação da apresentadora, quando, na última hora, decidira colocar no ar modelos seminuas. Hebe, você tem talento. Não precisa baixar o nível.



Exceção

Vale informa
nesse programa
entre mortos e
quem salvou alg
foi Fafy Siqueira
tástica.

Bate-rebate

■ *Torre de Babel* ganha o Rio de Janeiro. As gravações da nova atração das oito começaram ontem no Projac, em duas locações: o shopping center Torre de Babel, que dá nome à novela, cujo proprietário é Cesar Toledo (Tarcisio Meira) e uma obra onde trabalhava, no passado, o pedreiro José Clementino (Tony Ramos).

■ Para as cenas desta semana, a produção de *Torre de Babel* conta com efeitos especiais de maquiagem e de vídeo para voltar 20 anos no tempo. Nessa "viagem no tempo", o público confere o momento em que o pedreiro José Clementino assassina a esposa, num ato de "privação de sentidos". Quem testemunha o crime é o empresário César Toledo, que mais tarde terá participação fundamental na condenação de Clementino. Vinte anos depois, é a hora do pedreiro buscar vingança.

■ Tesoura a todo vapor no elenco de *Torre de Babel*. Para interpretar uma prostituta na nova novela das oito, Adria
cortou os cabelos na
pescoço e fez cachos.
aparece de cabelos cu
Celulari, Cláudia Raia
Jimenez.

■ Márcia Goldschmidt
novo namorado. Trata-se
co endocrinologista Régis
■ A produtora Chro
participação do bailarino
do grupo É o Tchan, nas
de *Drama Urbano*. É o
longa do Negritude Júnio

Geléia geral

Luiz Augusto

O segmento ligado ao turismo de negócios em Goiânia não anda tendo do que reclamar. A agenda do Centro de Cultura e Convenções está praticamente lotada até fins de 1999, garantindo a sobrevivência de restaurantes, hotéis etc...

Chácara Flamboyant
Eventos, festas, Confraternizações, e Retiros
Fone: (062)295-3902
Goiânia - Goiás

Interina: Rachel Axeredo

gravidez em gravidez as
estas de fofocas não
n detalhes da vida de
es que assumem que
er mães. Depois de
ma, que já colocou sua
lhs no mundo, e de
que literalmente "fatu-
om sua barriguinha,
anuncia ao mundo
ai ser mamãe é Jodie
. Com um detalhe que
diferença sobre as ou-
Jodie se recusa a comen-
nome do possível pai ou
r dados relativos à con-
ão ou aos métodos que a
gestiram. Para ela, a gra-
e é a notícia e o resto,
ponto final, é figuração
a ninguém interessa.

Também no chamado 'primeiro mundo' acontecem vexames quando o assunto é o conhecimento da letra de um hino pátrio. Não são apenas os brasileiros que desconhecem o Hino Nacional. Recentemente, o cantor Bryan Adams, convidado, não conseguiu, na abertura de uma partida de hóquei, em Vancouver, Canadá, entoar por inteiro o hino de seu país. Errou, tropeçou, pulou versos. Questionado, alegou que havia aprendido o hino canadense quando ainda estava nas salas de aula do colegial. Será que a desculpa vale?! Se valer, deverá ser adotada por muitos de nossos políticos, que, apesar de estarem na vida pública, ainda não conseguem cantar por inteiro o nosso belo hino.

●●●

Que se cuidem as mulheres, especialmente após os 40 anos. Pesquisa divulgada esta semana pela Universidade da Califórnia revela que o controle hormonal pode evitar desequilíbrios emocionais na terceira idade. Os estudos mostraram que o estrógeno, indicado corretamente, evita os efeitos mais fortes da menopausa e impede seqüelas que chegam a resultar, em certos casos, em processo de quase demência na velhice. A pesquisa estudou as reações de mulheres que receberam doses de estrógenos e outras que não. Do último grupo, 90% apresentou seqüelas emocionais e problemas comportamentais na terceira idade.

●●●

Luiz Augusto, titular desta coluna, assume seu lugar na próxima terça-feira. O jornalista fez tudo o que tinha direito nestas férias. Volta agora com informações novas e humor redobrado.

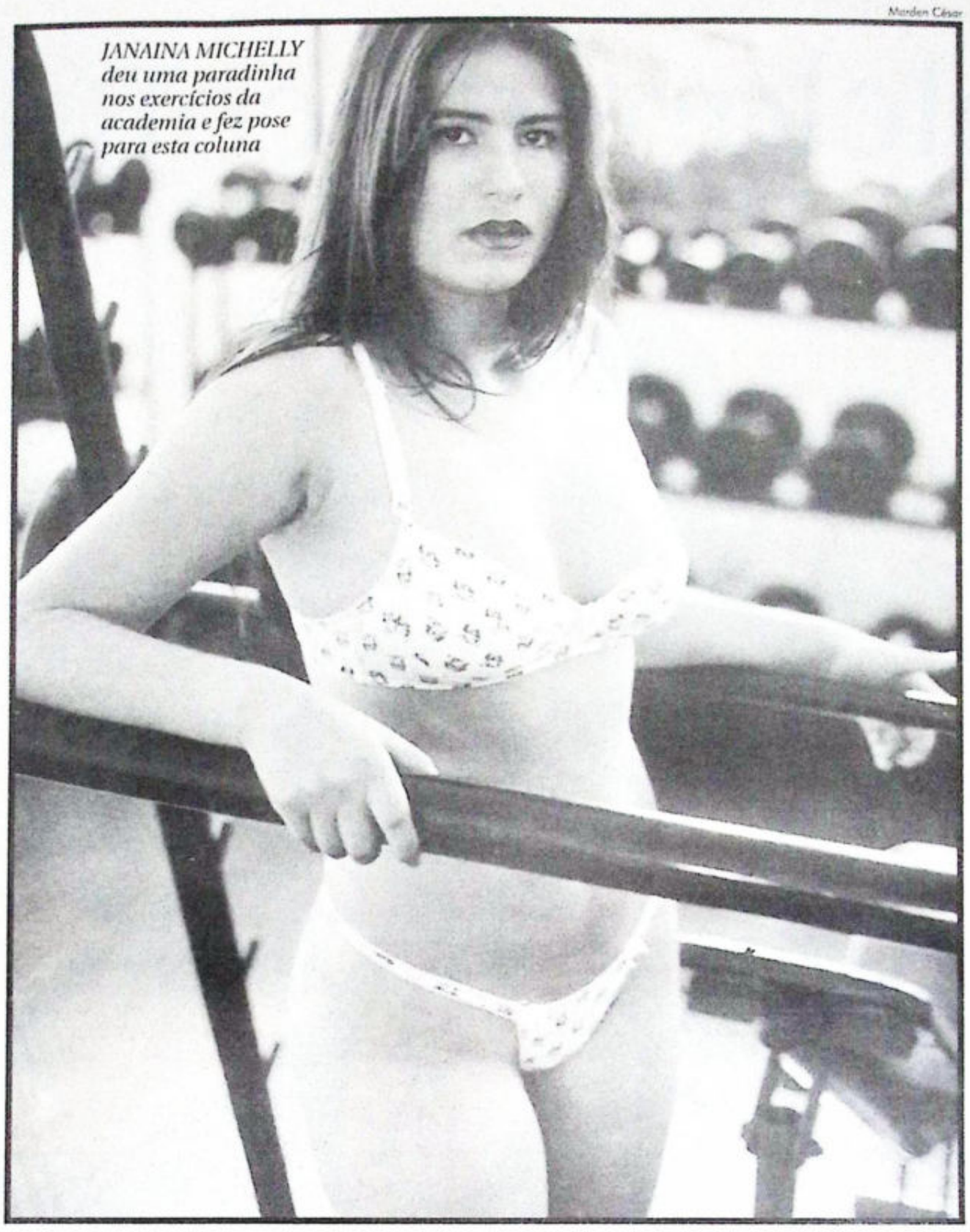

Marden César

JANAINA MICHELLY deu uma paradinha nos exercícios da academia e fez pose para esta coluna



...ltazar (foto) é o ...pela abertura do ...nal ao chamado ...ismo em jornalismo. Em ...uns meses, Baltazar ...frentes: faz locução, ...de eventos e comerciais ...momento, negocia a sete ...possível participação no ...ático, em virtude das ...ano. Com estampa, ...pode se dar ao luxo de

■ Veja só o que é globalização da economia: as ações da Motorola Inc. acabam de cair no mundo inteiro, resultando em lucro menor do que o esperado para o trimestre. Tudo em razão das parcas vendas de pagers e semicondutores registradas na Ásia. Pode?!

■ Cresce o desemprego no País, ainda que políticos contradigam tal fato. Os índices de janeiro são de 7,5%, contra os 4,4% registrados em dezembro.

■ Em paralelo, os "bancos" triplicam lucros. Exemplo fica por conta do ABN AMR e da Finivest. O primeiro lucrou 120 milhões em 97, contra os 87 milhões de 1996. O segundo "lucrou" 65 milhões no ano passado, contra lucro de "apenas" 24 milhões em 96.

■ Graça Tórres continua ímpar entre os profissionais do segmento esportivo. Pela Rádio K, faz misérias e ainda exibe orgulhosamente o uniforme de linhas clássicas, leve e que garante o bom visual.

■ A TV Brasil Central deu o pontapé final esta semana e conseguiu feito inédito entre as emissoras locais. Seu sinal já está chegando aos 242 municípios goianos e com especial clareza à região do entorno de Brasília. Em canal aberto normal, sem nada de UHF ou invencionice semelhante.

■ Que se cuidem os incautos. Até o meio do ano, Guilherme de Freitas, da SMT, estará lidando de novo com os famosos "pardais", as câmeras indiscretas que flagram os abusos no trânsito. As maquininhas terão efeito multiplicador, pois serão espalhadas caixinhas em tudo quanto é ponto da cidade e poucos técnicos saberão a real localização dos aparelhos.

■ Rogério Silva, ex-Bom Dia Goiás e agora atuando no vizinho Tocantins, passou pela cidade nos últimos dias. Sem direito a descanso, conferiu propostas para a padronização do jornalismo televisivo feito por lá e ainda batalhou para redimensionar equipes sob seu comando.

DRAFT (visual bar & dinner)
Você nunca experimentou nada igual.

...lha de Paul MacCartney brilha na moda

...MacCartney, designer de requisitada casa de moda francesa, apresentou a coleção Outono/Inverno que leva seu nome, em desfile realizado ontem, em Paris

...Borges

...de conquistar o mundo
...s como *Hey Jude* e
...rine e *Help*, os Beatles
...dade aos fãs mais fer-
...dividem seu tempo
...har a carreira dos fi-
...ou outra gravação.
...on, filho de John
...z suas incursões pelo
...música, e agora é a vez
...Cartney acompanhar de
...lho desenvolvido pela
...MacCartney.
...de moda da requisitada
...Chloé, Stella compro-
...tem nenhuma habili-
...música, mas arrancou
...as roupas que dese-
...a grife. O desfile da
...no/inverno programa-
...e 99 aconteceu ontem,
...entre o público que
...em massa ao evento,
...coruja, Paul MacCart-
...panhado da esposa,
...rtney.
...itores da menina que
...ota com brilho para o
...passarelas aplaudiram a
...modelos e não econo-
...stos positivos para o
...lha. Com cabelos rui-
...chas rosadas e alguns
...mais, Stella ocupou a
...lado das modelos, no
...file. Vestida com um
...verde-escuro, Stella
...risos. Afinal, a nova
...sua assinatura.
...peças criadas pela es-
...a MacCartney e mos-
...ante o desfile, estão
...as e vestidos cobertos
...dos tipo escamas de
...te discretos, os mode-
...os seios à mostra, numa
...ão simples entre uma
...a transparente, saia mar-
...pouco abaixo do joelho e

Música ENTRE OS ENCONTROS MAIS OBSCUROS DA MÚSICA POPULAR AMERICANA, EM GRAVAÇÕES, PODE-SE ESCREVER A FAIXA LONESOME HOUSE BLUES. ELA, SEGUNDO HISTORIADORES AMERICANOS, TEM A PARTICIPAÇÃO DA GUITARRA DE LEADBELLY — LENDA DO BLUES QUE CRESCEU NUMA FAZENDA DE LOUISIANA

O folclore do country blues

CD da Milestone resgata canções de Blind Lemon Jefferson, um dos primeiros bluesmen de que se tem notí

BLIND LEMON JEFFERSON
MILESTONE CLASSIC JAZZ
R$ 21,00 (IMPORTADO)

Welliton Carlos

Ao escutar o CD *Blind Lemon Jefferson*, você poderá ter um susto: a música vem lá do fundo fofo da alma. É o blues em suas primeiras versões: cru, gritado e apresentado como crônica da vida que se passava nos ermos dos EUA. É um choque de cultura. O ouvinte preparado vai a um baque.

Mestre do country blues, forma que se originou entre Mississipi, Louisiana e Texas nos primeiros anos do século, Blind Lemon Jefferson é anterior a Charley Patton e Robert Johnson. Blind foi, na verdade, um dos primeiros bluesman a gravar. Perde para Ed Andrews, obscuro guitarrista que fez um compacto simples em Atlanta, em 1924. Fosse brasileiro, Blind Jefferson seria um personagem semelhante a Sinhô ou Donga — os pioneiros que fizeram a transição do partido alto para o samba.

Na época de Blind Lemon Jefferson, décadas de 20 e 30, o country blues era comunicação de grandes significados

A música de Blind, aliás, é também velha e de bom sabor. Nas gravações deste CD, Lemon grita mais que pode. Na canção *Jack O'Diamonds Blues*, ele faz uma melodia simples na voz, enquanto o violão repete nota por nota a frase. Gravada em abril de 1926, a canção é um mergulho taciturno na alma do negro americano recém libertado da escravidão.

Na época de Blind Lemon Jefferson, o blues era comunicação de grandes significados. Personagens como ele, Mississippi John Hurt e Charley Patton caminhavam pelos EUA contando as mortes que aconteceram nas plantações de algodão, a enchente que prejudicou a colheita ou a vizinha que morreu de tuberculose. Era a manifestação cultural mais importante para o povo.

O CD da Milestones é o registro quase vivo disso. As remasterizações estão perfeitas, sem a textura do gosto de remédio das edições digitais. Ainda bem: privilegiou-se os agudos e a opacidade do ambiente da gravação original. São relíquias deste final do século.

Divulgação

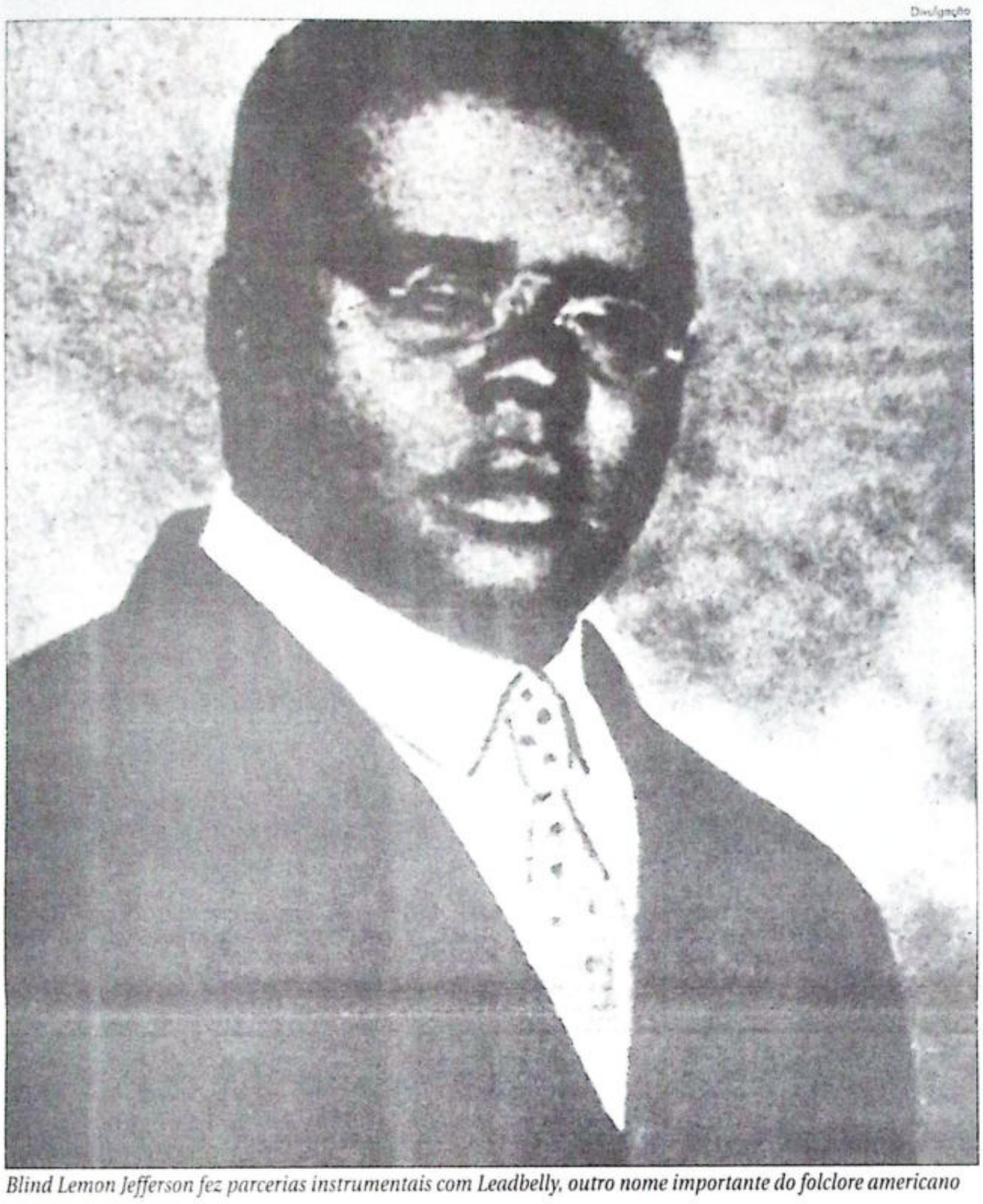

Blind Lemon Jefferson fez parcerias instrumentais com Leadbelly, outro nome importante do folclore americano

Origem

Quem desconfiar dessa qualidade é só prestar atenção em *Easy Rider Blues*, um blues básico (estilo I-IV-V) para a evolução da música de gente como B. B King, John Lee Hooker e Muddy Waters.

A faixa *Match Box Blues* faz o que parecia impossível: manda um recado para John Lee Hooker. Diz mais ou menos assim: "Olha só como eu uso o batido do pé em forma de metrônomo". A marca registrada de John tem origem na música de Blind Lemon Jefferson. É bom prestar atenção nisso — um momento único de constatação de origem de estilos.

Rising High Water Blues é outro padrão feito nos clássicos 12 compassos. O adendo é a participação do pianista George Perkins, ainda um instrumentista enigma para quem pesquisa blues no Brasil.

Entre os encontros mais obscuros da música americana, em gravações, pode se escrever a faixa *Lonesome House Blues*. Ela, segundo historiadores americanos, tem a participação da guitarra de Leadbelly — lenda de Louisiana. Não é difícil observar a pegada do músico que passou boa parte de sua vida numa prisão do Texas. O *break* instrumental é o estilo quebrado e beliscado de dedilhar de Leadbelly, sobrando as frases principais para Blind Lemon Jefferson mostrar a afinidade com o parceiro.

Gravadas entre 1926 e 29, as faixas do CD *Blind Lemon Jefferson* seguem rumo ao ano 2000. São poderosas forças de expressão do blues rural. Para quem confunde o verdadeiro blues com as variações estilísticas de Chicago e Texas, é uma boa chance de aprender a separar joio do trigo. Mais original na forma e menos diluída pela indústria cultural, a música de Blind Lemon Jefferson tem o gosto do folclore — uma manifestação anterior à solidificação da cultura popular.

Com Blind Lemon Jefferson se aprende que blues é blues, jazz é jazz, rhythm and blues é rhythm and blues e rock é rock. Apesar de primos, com um DNA comum, é impossível misturar as coisas. Por mais que os estilos se confudam, usam acordes em sétima, compassos binários, eles não são as mesmas coisas. Texturas sonoras e origem de vida mandam mais do que batismos impostos pelas gravadoras.

Ramones na história volta dos que não fora

RAMONES
WE'RE OUTTA HERE
EMI/ RADIOACTIVE
R$ 17,90

Welliton Carlos

O grupo Ramones é um dinossauro do punk rock que se petrificou numa batida redescoberta na década de 70. O mundo mudou, a indústria da guitarra inventou as distorções digitais tipo digitech, o showbusiness aprendeu a fazer release, surgiram clones musicais (Oasis = Beatles, Supergrass = Rolling Stones + Who, Greenday = Ramones e Sex Pistols), mas a banda dos irmãos mais famosos do rock continuaram cozinhando a mesma receita:

— ½ quilo de microfonias para cheirar meio rock sujo,

— ½ de batida tribal para soar meio honesto,

— ½ quilo de melodias para grudar nos ouvidos do público meio radical.

O 'meio' da receita é óbvio: ninguém que está na indústria faz o que quer, mas o que os outros desejam. A prova de que o Ramones é mezzo está pregada no CD *We're Outta Here!*, o mais novo lançamento da banda, que resolveu se despedir do rock nos últimos anos.

Gravado ao vivo em Los Angeles (1996), o CD é uma compilação dos clássicos da banda. O fã do Ramones pode dizer: "Meu Deus, homem, parece que já vi essa história antes!". E viu mesmo. O grupo seminal no punk rock já gravou coletâneas para lucrar sobre os fãs.

Só para se ter idéia, o CD começa com *Durango 95* e segue com a teoria do 1-2- 3-4 das faixas *Teenage Lobotomy*, *Psycho Therapy* e *Blitzkrieg Bop*. A guitarra custa a fazer acordes: prefere os intervalos harmônicos de duas notas. Soadas ao mesmo tempo, es... graves parecem uma ... desregulada. Isso e... músicas.

Sem frescuras, sol... rítmica ou outra firu... tirar a batida de cabe... passo 4/4, Johnny R... Dee Ramone e Joey R... cam o público para d... oh, yeah, oh-oh, yeah, ... oh-oh, yeah, oh-oh, ... yeah, oh-oh, yeah in-t... estão lá para irritar ... gosta de rock mais ela...

Um caso de rock si... tura repetitiva: *I Just ... Something to Do* é ... demonstração do "p... acordes". Nos acordes d... grupo faz uma catarse ... importante é ter a no... seqüência de notas ... refrão, apesar da q... levar o ouvinte a crer ... um simples enfeite.

Despedida

O álbum *Adios Am...* em 1996, era para ser ... da dos Ramones. Foi ... da, para variar. Era um ... rápido do que os tra... ores, só perdendo para ... *Die* (1984). Os Ramo... descansar depois de ... rock. Os integrantes do ... mavam: "Não queremos ... os Rolling Stones: vel... gindo estar na adolesc...

Nos últimos seis ... lançados três discos ... *Outta Here!* parece ser ... de que a banda ap... como os Stones. Não ... de novo, mas con... inconsciente dos fãs ... como nunca, apesar d... história de que os R... existe mais.



Lançamentos

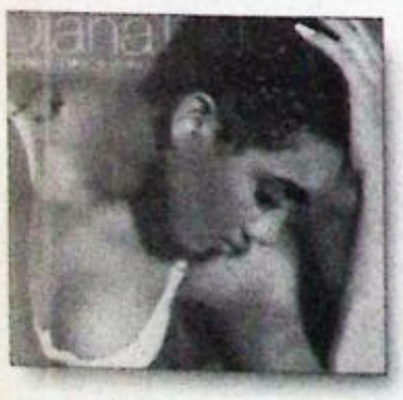

UMA SURPRESA NO POP FEMININO

DIANA KING
THINK LIKE A GIRL
SONY MUSIC. R$ 20,00

Ex-Shabba Ranks, Diana King é uma das boas surpresas femininas no pop internacional. Em seu segundo disco solo, *Think Like A Girl*, ela faz o que as pistas de danças desejam: mostra uma batida bacana e leve. O CD traz ainda versão para uma música de Burt Bacharach — compositor que vem conquistando desde Nick Cave até punks da Califórnia. Mas ela também prefere os acordes menores e adocicados para construir baladas de rara beleza. É o caso de *Tenderness*. Duro mesmo, no entanto, é escutar versões à exaustão.



UM CARNAVAL DE BESTEIRAS SONORAS

KISS
CARNIVAL OF SOULS
POLYGRAM. R$ 17,00

É ruim demais. Não, pior que isso até: é muito-muito-muito-muito-muito ruim. Um dos piores discos lançados em 1997. O Kiss era um grupo de sucesso no começo da década de 80. Fazia um rock pesado e bem distorcido. Tinha fama de ser uma banda barra-pesada, as máscaras eram interpretadas como signos de satanismo. De cara limpa, no entanto, o grupo perdeu sua criptonita e só caiu. Hoje, a esse restolho gravado em *Carnival of Souls*.. Baladas idiotas e solos de guitarra em pentatônicas clichês não comovem ninguém.



PUNK ROCK COM SENTIMENTOS

PENNYWISE
FULL CIRCLE
PARADOXX. R$ 17,90

Esse disquinho aqui é uma paulada. Tem punk, força na variação rápida de bumbo e tarol e o plus: é um disco sensível, coisa rara entre punks. Isso porque a banda ainda está traumatizada com a morte de Jason Thirsk, um dos fundadores do grupo. O rapaz, que tocava contrabaixo, se matou e acabou inspirando a faixa Final Day. Pennywise é desconhecido entre a turma do underground, mas tem um som que precisa ser divulgado. Para quem procura uma música energética, mas bem bolada nas linhas rítmicas, não custa nada escutar *Full Circle*.



NONA SINFONIA BEM BOROCOXÔ

BEETHOVEN
9ª SINFONIA
PALLAS. R$ 19,00

Beethoven já se transformou num problema para a música. Com sua produção genial de sinfonias fica impossível não encontrar sua arte banalizada por algumas orquestras. O mais duro de tudo é escutar a batidérrima *9ª Sinfonia* pela milionésima vez. É o caso deste CD, gravado pela sinfônica do Estado Húngaro. É só comparar com interpretações de grandes gênios (Karajan, por exmeplo) para chegar a uma conclusão: falta volume sonoro para a soprano Eva Andor. O regente Janos Ferencsik também não faz questão de inventar estilo próprio.



UM CD QUE VALE A HIS... MÚSICA POPULAR BRAS...

PAULO MOURA E OS BATUTAS
PIXINGUINHA
VELAS. R$ 19,00

Se você gosta de boa música... de sua casa correndo para co... CD. Uma pérola lançada no ... mas que só agora está sendo ... nas lojas especializadas de C... Moura é um virtuose dos ma... com música popular instrumen... CD, ele resolveu inventar a ro... Oito Batutas — clássico com... acompanhou Pixinguinha, ou... clássicos como Carinhoso e Ve... pela Europa na década de 20. ... uma homenagem ao centenário ... saxofonista, ocorrido no ano p...

Evidência

A Agicon oferece café da manhã hoje, no Goiás Center Modas (final da Avenida Goiás Norte), para apresentar sua nova diretoria à imprensa. Néia Vilela despede-se da presidência e passa o bastão para Frederico Martins Evangelista, que toma posse em abril.

LUIS CARLOS

Rosana Natália



...Bufáiçal (C), dividindo elegância e felling com Célida Dgelbart e Maria Olinta Pinheiro, na festa do ...niversário, sexta última

...te

...m se propõe a fazer festas ...e se atentar para pequenos ...s que fazem a grande dife... Para as regrinhas básicas, ...compromissos assumidos ...equipe de organizadores não ...questão de elegância, é de ...idade mesmo.

...exemplo: dia desses, um ...conhecido na praça ofere... ...a bela festa no Victoria Place ...memorar os 15 anos de sua ...encomendou o buffet para ...nas.

...rece que esse número exce... ...entraram 50 convidados a mais e os donos da festa simplesmente se recusam a pagar as despesas que o buffet teve com os excedentes, alegando que os convites foram falsificados pelos "penetras". E o que o buffet tem com isso?

Coisa mais feia!

Jantar típico

Gourmets (e dos bons) nas horas vagas, Rodrigo Ramos e Sérgio Araújo reuniram um grupo de amigos na casa de Tânia e Ronan Mendonça em torno de um irresistível buffet, com pratos típicos de New Orleans.

O desfile gastronômico, musical em ritmo de blues e jazz com o pianista Clayton e o saxofonista Morgado, começou com ostras Rockefeler e camarões cajun, passando pela tradicional jambalaia, salmão creole com pecans e enfeixando com deliciosos bolinhos jo jo recheados com calda quente de chocolate. Tudo regado a vinhos da Casa Valduga.

Em volta, Diego, Jane e Jacques Gersgorin, Cairon Santos, Emily e Marcos de Paula, Marisa Araújo, Erika e Frederico Evangelista, Simone Araújo, Denise Evangelista, Abel Alexandre, Denise Rodrigues, Shirley e Weston Mendonça, João Vilela, Paulo Fenelon Abrão e Cristina e João Bosco Ramos.

Aniversariantes

Os jovens irmãos Karen Ferreira das Neves e Jales Ferreira das Neves movimentaram, neste 11 de março, a residência de seus pais, o presidente da Celg, José Francisco das Neves e Marivone Ferreira das Neves. Como aniversariantes do dia, receberam os cumprimentos de parentes e amigos, na contagiante animação de quem completa 19 e 14 anos, respectivamente.

Balança e cai

Essa união de colunistas páraquedistas do interior com alpinistas sociais da capital é tão sólida quanto os prédios de Sérgio Naya.

Despenca a qualquer momento...

Em cena

O teatro continua inacabado, mas pelo menos agora já está em condições de funcionar.

Os mendigos e os menores de rua que habitavam o pedaço saíram de cena e entrou Walter Guerra, presidente do conselho que vai comandar o teatro, agora com o nome de Otavinho Arantes, numa justa homenagem ao seu fundador.

Com um pouquinho mais de boa vontade dos órgãos oficiais do governo, a casa fechará o pano para as dificuldades que até agora impediram a conclusão de suas obras.

Rosana Natália

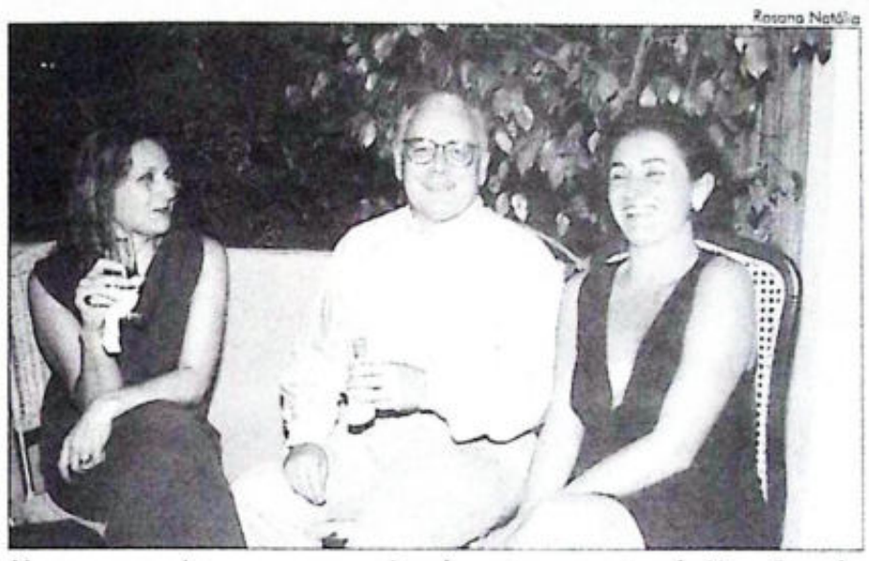

Na mesma noite, as presenças igualmente marcantes de Vera Camelo, médico Elso Soares Ferreira e Christiane Zupelli

Privê

■ Goianos radicados em Brasília, Beth e Ronaldo Machado Mendonça reuniram amigos semana passada para brindar o aniversário de sua herdeira Natália, que chegou aos 17 anos. Daqui marcou presença uma pequena caravana pilotada pelos avós Yêda e Paulo Seroni.

■ A locadora Imagem e Som promove uma campanha do agasalho, cuja peça doada será trocada pela locação de uma fita. A iniciativa é da dona do pedaço, Orovida Zagury.

■ Capixaba de Vitória, Daniel Viana, alfaiate pioneiro da capital, vai receber o título de Cidadão Goiano por iniciativa do deputado Jossivani de Oliveira. A solenidade de entrega do título ainda terá a data marcada.

■ Católicos do Setor Aeroporto lamenta a transferência para São Paulo do padre César Rodrigues, que por mais de duas décadas dirigiu o Colégio Agostiniano.

■ Engenheiro Homar Rassi troca de idade hoje e, ao lado de sua Semírames, recebe cumprimentos em open house.

■ Para ouriçar as gatinhas da cidade: o campeão de natação Carlos Alberto Borges Jayme navega nas águas da liberdade. O moço está solteiríssimo.

DRAFT (visual bar & drink) DRAFT (visual bar & drink) DRAFT (visual bar & drink) DRAFT (visual bar & drink) DRAFT (visual bar & drink) DRAFT (visual bar & drink) DRAFT (visual bar & drink)

Você nunca experimentou nada igual.

Destaque Inhumas

Aconteceu no dia 12 de Fevereiro passado na Associação Atlética de Inhumas a entrega de prêmios para os Destaques de 97, sendo prestigiada por mais de trezentos convidados. A festa que teve a organização, decoração e buffet do conceituadíssimo Washington Barreto, entra para o calendário festivo de Inhumas. Eis aí os homenageados da noite.

FOTOS: MEIRE MARTINS





Colégio Genite · Cristivel · Banco do Brasil · Maison Cid Mirran Noivas · Escolinha da Mônica "Educar Com Amor, Ensinar com Competência" · Cheia de Charme · Skala Auto Scap Alinhamento, Balanceamento e Serviço Geral em Regulagem Eletrônica · Centroalcool S/A Cenasa · Mini Box Eldorado · TV Serra Dourada Jornal do Meio Dia · Uniformes Personal · Purina · Verdurão Beira Rio Frutas, verduras e Frios em Geral · Brothers Informática Ltda. · Laboratório Sio Clínica · Vale do Vila Rodeio Leilões · Gráfica e Editora Planalto Impressos Off-Set e Tipográficos · MDL Hospital e Maternidade Dona Latifa · Motel C Que Sabe · Laticínios Guerreiro · Franco Eletro A Loja da Economia · J. Cassimiro Publicidade · WM Promoções · Produtos Mãezinha

01 - Waldemar P. Júnior - Engenheiro
02 - Luiz Otávio do Nascimento - Prefeito
03 - Domingos Garcia - Homem Público
04 - Aray Produções
05 - Valdemes R. Menezes - Escritor
06 - Neyde Moreira Melo do Carmo Almeida Arquitetura
07 - Waldomiro Honorato da Silva (Bira) - Vereador
08 - Dra. Arminda L. Palmeira Gomes - Odontóloga
09 - Maria de Fátima Bandeira (leia-se Fatinha Mensagens) - Melhor Comunicadora
10 - Dr. Firmo H. Simões de Lima - Médico Pediatra
11 - Maristela Palmeira Pacheco - Vereadora
12 - Delsuita Mendanha- Persona Filantropica do ano.
13 - Cacim Calil - Vereador
14 - Weder Mendanha - Melhor Casa Noturna
15 - José Essado - Deputado Estadual
16 - Dr. Omar Tomé - Médico Clínico Geral
17 - Roberto Balestra - Deputado Federal
18 - Carla Fleury de Sousa - Promotora
19 - Gleusa e Vilson - G.V. Turismo
20 - Dr. Wesley Henlley Muniz - Médico Cardiologista
21 - Dr. Itamar Cristino de Figueiredo Médico Ginecologista
22 - Dr. Irdival Cristino de Figueiredo Médico Obstetra
23 - Ataide Mendanha - Frigorífico Fibraz
24 - Francisco de Assis - Advogado

WM3 PROMOÇÕES E EVENTOS - 514.1789 - 521.1467

CRÔNICA ENQUANTO AGUARDAM, OS VISITANTES OUVEM PALESTRANTES SOBRE OS MAIS DIFERENTES ASSUNTOS. LOGO FICAM SABENDO QUE, NO CENTRO ESPÍRITA EURÍPEDES BARSANULFO, NADA SE COBRA

GERALDO, O MÉDIUM DE DEUSLÂNDIA

Jávier Godinho

Esta é a primeira história real que contamos de Geraldo, o médium de Deuslândia. Deuslândia, a Cidade de Deus, fica bem ali, no município de Brazabrantes, a 50 quilômetros de Goiânia, a meio caminho de Nova Veneza e de Inhumas. É tranqüila, quase sonolenta, às segundas, quartas, quintas e domingos. É movimentada, com dezenas de veículos de Goiânia e de Brasília, das cidades próximas e às vezes de outros Estados, às terças, sextas e sábados.

É às terças, sextas e sábados que Geraldo Inácio da Silva, 50 anos, peão aposentado, ali nascido e vivido, abre as portas do Centro Espírita Eurípedes Barsanulfo, às seis da madrugada. Aperta a mão de uma a uma das pessoas que passaram a noite e a madrugada na fila. Entrega-lhes a senha com o número para atendimento, impedindo que retardatários passem na frente de quem chegou primeiro. Cada qual dá seu nome para registro e documentação da casa.

No salão rústico, Geraldo lhes fala do homem se depurando no sofrimento e aprendendo para cumprir seu grandioso destino de felicidade, das lições lindas ensinadas por Jesus Cristo, da reencarnação e da mediunidade cientificamente estudadas e explicadas por Allan Kardec.

Geraldo faz questão de frisar que todos são ali bem-vindos e que a ninguém será sequer perguntado sobre a religião que professa ou se tem religião. Disserta sobre o amor e a reforma íntima para o bem, a caridade e a fé com a razão, essenciais à redenção do homem. Agradece ao Pai as bênçãos recebidas, ora com os presentes e se retira para a cabine onde recebe, individualmente, cerca de 300 pessoas por dia. Na grande maioria, gente que nunca viu antes. Cada qual um caso diferente. Para ele, simplesmente um irmão necessitado de ajuda.

Temo-lo visto nessas jornadas sem interrupção, de manhã, à tarde, à noite, até a madrugada. Mediunizado, jejua. Nesse período todo, bebe apenas dois ou três copos de leite ou de água.

Trata de doentes sem jamais lhes provocar um corte, um movimento traumático, apenas aplicando-lhes passes, ou a imposição das mãos, como o fazia Jesus.

Trabalha com uma falange de Espíritos, dirigida por Eurípedes Barsanulfo, um mineiro de incríveis faculdades mediúnicas, que viveu em Sacramento, Minas Gerais, de 1880 a 1918 e é venerado pelos espíritas como O Apóstolo do Triângulo.



Enquanto aguardam atendimento, os visitantes ouvem palestrantes sobre os mais diferentes assuntos. Logo ficam sabendo que, no Centro Espírita Eurípedes Barsanulfo, nada se cobra. Ninguém aceita dinheiro. As pessoas, todavia, lhe oferecem mantimentos, que ali mesmo, à vista de todos, são transformados em comida. Às oito horas, é servido pão com manteiga, café e chá. Ao meio-dia, almoço. No final da tarde, outro lanche.

Os alimentos que sobram são transformados em cestas distribuídas a famílias carentes da região.

Do que vive Geraldo, que tem apenas o primeiro ano primário e foi cego, dos dois olhos, durante quatro anos e seis meses?

Transplantes de córnea lhe devolveram 25% de visão em um olho. Ele reside com a companheira, Gecina, e o filho Humberto na casa vizinha ao Centro. Recebe salário mínimo da aposentadoria como trabalhador rural e sua esposa é professora municipal.

Temos anotados dezenas de atendimentos que testemunhamos na intimidade de sua cabine. Acreditem se puderem.

Entra um jovem. Geraldo se levanta de junto da mesinha transformada em muro de lamentações. Fala com voz diferente, emocionado, quase chorando:

— Meu filho, sou seu pai Simão. Não brigue com seu Zé. Foi ele quem me levou para o hospital, quando adoeci...

O rapaz vinha justamente lhe pedir orientação, porque estava em conflito grave com o vizinho José devido à demarcação de um lote.

Às vezes, o fato é chocante. Chega um senhor de meia- idade, vermelho de sol, a barba por fazer, rosto amargurado. Geraldo o surpreende ao lhe dizer:

— O senhor tem uma fazenda no Pará, com dois mil bois.

Segue o diálogo terrível:

— Como é que o senhor sabe?

— Seu filho Manoel me contou. Ele está aqui conosco, feliz porque tinha uma dívida com o passado, foi assassinado e não está devendo mais nada. Mas se encontra muito triste com o pai, que mandou matar o assassino dele, e agora é o devedor...

Está fazendo um ano que, uma vez por mês, vamos a Deuslândia levar nossa insignificante colaboração ao trabalho cristão de Geraldo. É uma gota de água no oceano. Chegamos a ficar com vergonha de nós mesmos, da nossa improdutividade em favor do próximo.

Geraldo, sem cobrar dízimo nem exigir qualquer vantagem material, dedica integralmente três dias de sua semana, o ano inteiro, ao paciente atendimento de aflitos e sofredores que o buscam espontaneamente, atrás de um conselho, um alívio ou de notícias de um ente querido que retornou ao Mundo Maior.

Nos outros quatro dias da semana, continua à disposição dos necessitados, enxugando-lhes as lágrimas, matando-lhes a fome. Em média, são mil beneficiários semanais, ou quatro mil por mês, ou 48 mil por ano.

JÁVIER GODINHO É ARTICULISTA DO DM

Pára-choque

Redator

Fim do mistério: quem destruiu os Incas foram os Nayas

⌘❖⌘

Tudo bem, a gente acredita que v não comprou voto, mas pelo me disfarce e esconda esse recibo

⌘❖⌘

Tem político tão ambicio que pra se eleger vende a a mãe. E outros, mais am ciosos ainda, por causa voto compram até a sogra

⌘❖⌘

A Justiça é cega. E, pela lentidão, par ser também paraplégica

⌘❖⌘

"Mesmo comprovando-se q FHC comprou votos, ele não porque tem as costas quente Tá vendo?, não te disse qu aquelas queimaduras no AC nada têm a ver com bronzea se ao Sol da Bahia...

⌘❖⌘

Goiânia é uma cidade abençoa aonde corre muito dinheiro. chegou aqui ainda por causa engarrafamentos

Maktub

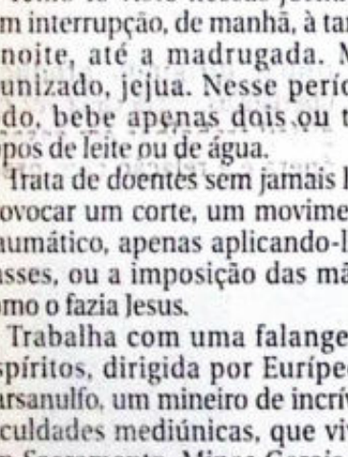

Da ilha

Paulo Coelho

O texto é adaptado de John Donne: "Nenhum homem é uma ilha completa em si mesma. Todo homem é um pedaço de continente, uma parte da terra firme. Se um torrão de terra for levado pelo mar, toda a Europa fica menor — porque perdeu um pouco de si mesma. Por isso, o assassinato de qualquer homem me diminui, já que sou parte da humanidade. "Ninguém passa por sacrifícios suficientes para chegar ao céu direto. A dificuldade da vida pode ser um tesouro por sua natureza, mas só pode ser usada como moeda corrente se servir para ajudar os outros." "Alguém pode estar agonizando neste momento, e todo o seu sofrimento jazer inútil aos pés de sua cama.

Pois todos os momentos difíceis que este homem passou, não serviram de exemplo para ninguém".

O santo do dia

BEATO JOSÉ TCHANG-TA-PONG

Pe. Nilo

12

Foi pendurado num patíbulo em forma de cruz e estrangulado com cordas, no dia 12 de março de 1815

Trata-se de mais um mártir na já pluriss ecular perseguição religiosa que se abateu sobre a China. Esta, de fato, sempre teve vários mártires esporadicamente desde 1648, na época moderna, que começa a partir do século XVI. Mas o império da China nunca foi favorável ao cristianismo, que tolerou a contragosto por causa da influência dos sábios jesuítas, sobretudo em Pequim. Quando, em 1799, subiu ao trono Kia-King, havia na China três dioceses e três vicariatos apostólicos. O imperador, porém, era abertamente hostil ao cristianismo, cujos seguidores eram suspeitos de simpatia para com grupos de rebeldes à autoridade imperial, isto é, a associação secreta que tinha por símbolo um nenúfar branco e a dos Thian-Li ou da "região celeste". Por isto, reprimida a dúplice insurreição, surgiu uma nova e cruel perseguição, que tentou extinguir até os últimos restos do cristianismo e tentou exilar todos os missionários. A perseguição recrudesceu por todo o vasto império, fazendo numerosos mártires, até a derrota chinesa na guerra do ópio, que comportou tratados internacionais favoráveis à liberdade religiosa e ao trabalho dos missionários. Finalmente, o tratado de Pequim de 1860 selou tal liberdade, pelo que a religião cristã cessou de ser fora da lei e estranha ao império.

José Tchang-Ta-Pong nasceu em Tutsung (Kweico) em 1754, filho de pais pagãos. Desejoso de perfeição, passou do budismo ao taoismo, até que veio ao conhecimento do cristianismo. Não o aceitou imediatamente, mas se pôs seriamente a estudar e a ler, esclarecendo as suas dúvidas em conversações com amigos cristãos e com o missionário. Depois de ter resolvido as suas dificuldades e a sua situação de bígamo e superada a oposição dos parentes muito bem de situação, se fez batizar. Obrigado, então, a afastar-se dos irmãos, adquiriu uma casa, que colocou à disposição dos missionários e dos catecúmenos. Apóstolo incansável, teve o conforto de ver batizados também a sua mulher e o filho Antônio. Foi muito solícito para com os pobres, que assistia, sobretudo quando estavam doentes; abriu e dirigiu uma escola na capital Kweiyang, semeando muito bem entre os jovens.

Quando se desencadeou a perseguição de 1811, fugiu para Szechwam, mas depois o desejo do seu bispo, D. Dufresse, o reconduziu a Kweiyang. Aqui os perseguidores tomaram o seu filho Antônio, que não quis trair o pai e foi por isso mandado para o exílio, onde morreu. O beato José foi preso, porém, igualmente após a traidora assinalação de um cunhado, e foi levado perante o tribunal, onde nem as promessas de honras, nem a de dinheiro abalaram a sua constância em confessar a fé. Enquanto estava sendo conduzido para a execução, porque chorava, um cristão se aproximou dele para encorajá-lo, mas ele respondeu que, graças a Deus, coragem ele tinha e que as suas lágrimas eram de alegria. Foi pendurado num patíbulo em forma de cruz e estrangulado com cordas, no dia 12 de março de 1815.

Foi beatificado por são Pio X aos 2 de maio de 1909 e a igreja da China o festeja no dia da sua morte.

No dia 12 de março, comemoram-se a morte de dois papas: são Gregório Magno, cuja festa se celebra no dia 3 de setembro, data da sua sagração espiscopal; e santo Inocêncio I, cuja festa se celebra no dia 28 de julho. E, além desses, se recordam hoje: santo Eguiduno e sete companheiros mártires, em Nicomédia; na mesma cidade, são Pedro, também mártir, na perseguição de Diocleciano; em Constantinopla, são Teófanes, que de rico se fez monge e esteve depois preso por causa da defesa do culto das sagradas imagens; e são Bernardo de Cápua, bispo.

Toqs



VROS|

A era do auto-engano

Auto-engano, *de Eduardo Giannetti, é um dos melhores livros de filosofia escritos no País nos últimos anos*

AUTO-ENGANO
DO GIANNETTI
A: COMPANHIA DAS LETRAS
,00
PÁGINA

iel Soares Correia
al para o DM

Foto: Divulgação

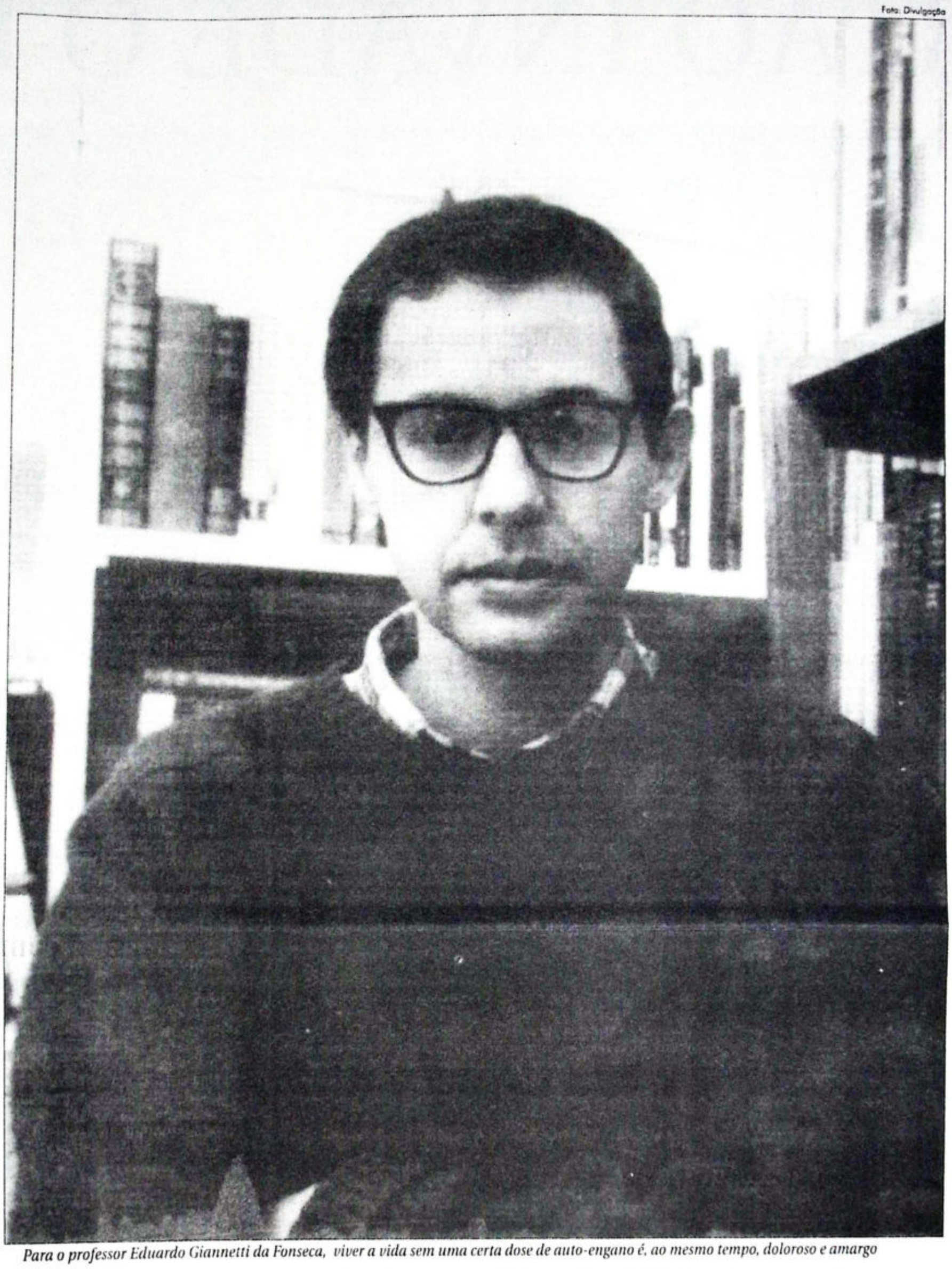

Para o professor Eduardo Giannetti da Fonseca, viver a vida sem uma certa dose de auto-engano é, ao mesmo tempo, doloroso e amargo

aras e mais juras de amor
terno ele a ela dizia. Dia após
ia, ela se sentia amada, pro-
egida e amparada. Sim, aque-
hor cada vez mais lhe dava
grande certeza: a de que ele
grande amor de sua vida.
itando nessas juras que ela
e enamorou e pouco tempo
s com ele se casou.
casamento que foi, de certa
a, bom nos primeiros
entos, mas que, com o passar
mpo, se transformou numa
o muito desgastante, pois o
to da sedução dos primeiros
os já não existia mais.
ado: o que era encanto se
rmou em desencanto.
ue era paixão se transfor-
em angústia. Tudo porque
e senhor era apenas um fin-
que a levou a acreditar numa
ira. Sim, numa grande menti-
ue para ela se constituía numa
e verdade. Uma verdade que
ra ser uma mentira quando a
dade do desgaste da vida a
seu amor mostrou que na
daquele casal o amor nunca
e existiu. Moral da história: a
magem desta história come-
m engano. Aliás: um auto-
no.

utro exemplo: um burocrata
ador de papéis que nada faz
manda fazer — dá ordens em
gente competente. Conse-
scensão na burocracia estatal
por brilho próprio, mas por
oportunismo e bajulação de
tem poder.

nal de contas, qual é conceito de auto-gano e que significa auto- enganar? rdo Giannetti ica tudo

a era a regra do jogo e disso
ntendia bem. Esse perso-
sempre teve a seus pés um
escritório, duas belas
tárias a lhe aguçar o ego de
importante. E assim nosso
sempre se sentiu impres-
vel, uma espécie de Napoleão
dio esse grande imperador
s suas batalhas na gloriosa
de séculos passados.
ante disso, indago: é certa a
ção que esse personagem
mesmo? Claro que não.
nova realidade que já
nascer entre nós, com a
de da economia e o fan-
desemprego batendo na
se poderoso profissional,
rará realmente quanto ele
da, nadinha mesmo, pois
nunca acrescentou valor ao
produtivo nunca de fato
ou. Diante disso, vem a
pergunta: não é esse um
de auto-engano?

dois exemplos acima ilus-
assunto de um livro bas-
dalado: *Auto-engano*, do
r da Universidade de São
Eduardo Giannetti da
Afinal de contas, qual é o
de auto-engano e o que
o ato de se auto-enganar?
os que o próprio autor nos
sposta a essa pergunta. Para o
or Giannetti da Fonseca,

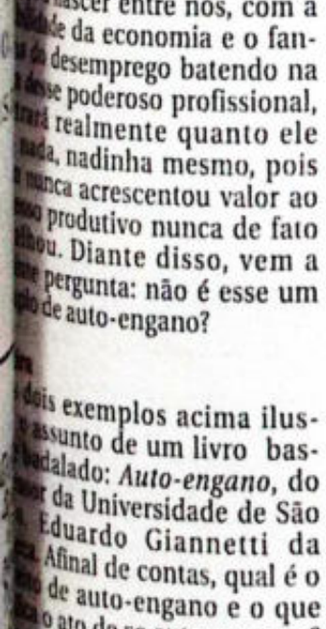

auto-engano é, antes de mais nada, "uma mentira que alguém conta a alguém e esse alguém acredita ser uma verdade". O auto-engano é o "dom de iludir" o outro e esse acreditar que essa ilusão é uma verdade.

Desse modo, o político que só promete e não cumpre a promessa depois de eleito enganou o outro, no caso é o eleitor.

E esse, avo acreditar nas promessas daquele político, deu-lhe crédito através de seu voto. Resultado: o político iludiu, entretanto o eleitor acreditou que aquela ilusão era de fato uma verdade. Eis aí mais um exemplo de auto-engano — não individual, mas coletivo — em sua mais acertada personificação: da mentira que alguém acreditou ser uma verdade.

Matar a mulher

Nessa mesma linha de raciocínio, matar a mulher que se julgava amada por que ela traiu o companheiro com outro é um auto-engano — e por quê? Porque quem matou não matou por amor, mas, sim, por um sentimento de profundo ferimento do ego ou baixa auto-estima, como queiram.

Mais: o sedutor que seduz a mulher com falsas juras de amor eterno quando ele realmente deseja apenas uma aventura faz com que ela (lógico, se ela acreditar e aceitar a sedução) cometa um auto-engano, a tal mentira que alguém acredita ser uma verdade de que tanto nos fala o professor Eduardo Giannetti da Fonseca. E a gravidez indesejada, não seria também a manifestação visível do que vem a ser um auto-engano?

Um outro exemplo de auto-engano é o do gordo que se vê magro no espelho. E assim de enganos e auto-enganos vai se vivendo a vida vivida. Entretanto, o autor faz uma importante ponderação: viver a vida sem uma certa dose de auto-engano é ao mesmo tempo doloroso e amargo. Motivo: enxergar a realidade nua e crua é algo difícil de se lidar. O que é o suicídio, senão um terrível auto-engano de que renunciar a vida é o caminho mais fácil de se resolver dramas pessoais?

Nessa mesma linha de raciocínio, vale ainda a seguinte indagação: que são as drogas, senão o auto-engano de se construir uma doce realidade recheada de pura ilusão? Enfim: que era o Estado tão cheio de oportunistas e apaniguados, senão um auto-engano coletivo?

E assim é feita a vida tão cheia de enganos e auto-enganos que nos fazem cair e levantar diante do dom de iludir. E você que leu este texto, vive — ou não — sua vida num eterno auto-engano?

SALATIEL SOARES CORREIA É ENGENHEIRO, ADMINISTRADOR DE EMPRESAS, MESTRE EM CIÊNCIAS, MEMBRO DA SOCIEDADE BRASILEIRA DE ENERGIA E COLABORADOR DO DIÁRIO DA MANHÃ.

Trechos

1 — O auto-engano coletivo em grande escala é a resultante trágica e grotesca de uma multidão de auto-enganos sincronizados entre si no plano individual (Reflexão sobre a capacidade de se enganar coletivamente).

2 — O poeta fingidor, mestre na arte de se transportar por inteiro e mergulhar, sem reservas, nos abismos do eu profundo e dos outros eus é um artista consumado do looping do auto-engano. Ele finge, é verdade, mas 'finge tão completamente que chega a fingir que é dor a dor que deveras sente. (Sobre a capacidade que tem os poetas de se auto-enganarem).

3 — Este é um livro sobre as mentiras que contamos a nós mesmos. Mentimos para nós o tempo todo: adiantamos o despertador para não perder a hora, acreditamos nas juras da pessoa amada, só levamos realmente a sério os argumentos que sustentam nossas crenças. Além disso, temos a nosso próprio respeito uma opinião que quase nunca coincide com a extensão de nossos defeitos e qualidades. Sem o auto-engano, a vida seria excessivamente dolorosa e desprovida de encanto. Abandonados a ele, entretanto, perdemos a dimensão que nos reúne às outras pessoas e possibilita a convivência social. O problema é que as mentiras que nos contamos não trazem seu nome verdadeiro na fronte. É preciso, por isso, analisar os caminhos que nos levam até elas: encontraremos aí a origem de grandes conquistas e alegrias, mas também dos sofrimentos que muitas vezes causamos a nós mesmos e às pessoas que nos cercam. (Do autor, ao falar de sua obra)

4 — A literatura mostra e a vida comum confirma que experiências críticas em nossos percurso — uma doença grave, uma perda sentida, uma conversão espiritual, uma crise afetiva, um acidente, um grande desafio profissional, uma terapia profunda — podem nos levar a rever profundamente o valor e o sentido de nosso passado e as crenças que alimentamos sobre nós mesmos. (Reflexão sobre a capacidade da pessoa humana de se auto-transformar).

Quem é o autor?

Eduardo Giannetti da Fonseca nasceu em Belo Horizonte, em 23 de fevereiro de 1957. Completou o segundo grau no Colégio Santa Cruz, em São Paulo. Bacharelou-se em Ciências Econômicas em 1978 e em Ciências Sociais em 1980, na Universidade de São Paulo. Neste mesmo ano, foi professor — de Microeconomia da Pontifícia Universidade Católica de São Paulo e pesquisador da Fipe-USP. Em outubro de 1981, iniciou o programa de doutorado da Universidade de Cambrige, sendo bolsista do programa Research Fellowship. Obteve seu Phd na Cambridge University, Inglaterra, no ano de 1988, com a tese Beliefs in Action, publicada em 1991 na Inglaterra.

Beleza sonora da Orquestra do Concertgebouw em São Paulo

Carlos Haag
Da Agência Estado

Como ninguém resiste a um bom tempero italiano, os vetustos músicos da Orquestra Real do Concertgebouw de Amsterdã, após anos de domínio batavo com nomes como Mengelberg e Haitink, escolheram, em 1988, o italiano Riccardo Chailly para dirigi-los. O maestro adicionou o molho picante da música contemporânea sobre a tradição secular de uma das melhores orquestras do mundo e o novo condimento melhorou ainda mais o já bom sabor do grupo.

Aguce o seu apetite e comece a salivar. Nos dias 21 e 22 de setembro, o público brasileiro vai poder deliciar-se com as iguarias sonoras do Concertgebouw, que tocará em São Paulo, no Municipal, na série do Mozarteum. No programa, obras de Richard Strauss, Mahler e Rachmaninoff. Para quebrar qualquer dieta de música clássica.

Repertório amplo

"Com o risco de perder assinantes para as temporadas, foram anos de luta contra o preconceito e o desejo de só repetir os mesmos programas, mas valeu a pena, pois se abriram novos horizontes para a orquestra", conta Chailly. Bem amplos, por sinal. Hoje, além de estréias de novas obras e da revitalização de outras tantas, esquecidas, o Concertgebouw, seguindo as pegadas de Abbado em Berlim, está até fazendo óperas: neste ano estão previstas apresentações de *Tosca* e do *Trítico*, de Puccini, e, no ano 2000, o grupo entra no novo milênio com os faraós da *Aída*, de Verdi.

"Ópera e música nova são necessidades para mim", explica o maestro. Aliás, apenas por não conseguir resistir a esse chamado da natureza é que Chailly ainda aceita convites para continuar dirigindo produções operísticas. "Está cada vez mais difícil trabalhar em casas de ópera e a relação com produtores virou uma neurose que apenas o meu amor pelo canto consegue superar", revela. "É quase impossível você fazer a obra que escolheu com o elenco desejável e, em geral, ao fim de uma nova montagem, estou mais desapontado do que feliz".

Os produtores deveriam ouvi-lo melhor, porque o paladar do regente para acertar na escolha de novos talentos é lendário. Quer um exemplo? Cecilia Bartoli, uma de suas vozes favoritas. "Faço sempre audições, porque a descoberta de novos cantores é vital para que a ópera tenha um futuro; caso contrário, em breve, teremos de escolher uma obra apenas em função do tipo de solista disponível", avisa. "É preciso antecipar o novo milênio e dar mais atenção e abertura aos novatos, pois só assim renovaremos a tradição lírica".

Essa curiosidade pelos novos talentos é uma das muitas coisas que Chailly aprendeu com Karajan, que ele considera um mentor. "Ele tinha uma mente aberta para a nova geração, dando conselhos a regentes jovens e tendo a paciência invejável de fazer ensaios infinitos para solistas iniciantes", lembra. "Em geral, os maestros estão muito preocupados com seu ego; não nego que o dele era imenso, mas, ainda assim, ajudou-nos a todos".

E como qualquer outro mortal, o regente italiano engolia em seco toda vez que se via diante do todo-poderoso.

"Ele costumava surgir como uma aparição em meio a meus concertos para ver como eu me saía e, confesso, aquilo não era nada fácil". Numa dessas entradas triunfais, Chailly já estava no fosso da orquestra, pronto para reger o Don Juan, de Strauss, quando a porta lateral se abriu e Karajan entrou. "Pensei: Deus, eu estou aqui para tocar uma `obra de Karajan' com ele ao meu lado."

Esse convívio com doses fartas de adrenalina lhe foi útil quando se viu diante dos 115 vulcões que compõem o Concertgebouw.

Músicos que, como seus pares berlinenses, costumam encarar [illegible] com um muxoxo de superioridade.

Diario da Manhã

DM Revista

Goiânia, quinta-feira, 12 de março de 1998

SERTÃO INVADE O RIO

O ator goiano Guido Campos Correa promove série de eventos sobre Guimarães Rosa, no Rio de Jan

Ranulfo Borges

A cultura goiana está em alta no eixo Rio-São Paulo. Depois de Siron Franco e da Quasar Cia de Dança, que acaba de abocanhar cinco prêmios Mambembe no Rio de Janeiro, agora é a vez do ator Guido Campos Correa.

Na semana do carnaval, ele foi capa do *Jornal do Brasil*, por conta da estréia de seu espetáculo *A Terceira Margem do Rio*, que será apresentado no Rio de Janeiro, de 20 de março a 12 de abril, no Teatro Nelson Rodrigues, do Conjunto Cultural da Caixa Econômica Federal.

Entusiasmado, ele conta que a apresentação faz parte das comemorações dos 90 anos de Guimarães Rosa, que seriam completados no próximo mês de junho.

Durante a temporada, está programado um ciclo de palestras, com a participação de vários escritores e do jornalista Pedro Bial

Guido estará homenageando também o diretor Pedro Zorzetti, que morreu no começo deste ano em Goiânia.

A estréia de *A Terceira Margem do Rio* na capital carioca aconteceu em outubro do ano passado, no Teatro Dina Sfat, da Universidade Gama Filho, onde ficou em cartaz numa curta temporada. Ele conta que, a princípio, todos o olhavam atravessado. "Goiás não tem tradição em teatro, por isso as pessoas não botam muita fé. Ainda mais que no meu caso se trata de um monólogo."

Mas, segundo ele, depois da estréia, a reação foi bem diferente. "As pessoas ficaram impressionadas com o cenário e com a iluminação e me procuravam para fazer perguntas sobre o espetáculo", conta.

Palestras

Guido está com um projeto amplo sobre Guimarães Rosa. A temporada vai puxar também outros eventos. Durante as apresentações do espetáculo, está programado um ciclo de palestras, que terá a participação do jornalista, e agora cineasta, Pedro Bial, diretor de *Primeiras Estórias*, filme de que Guido participou.

A lista de palestrantes inclui ainda Bráulio Tavares, Chacal e outros escritores. Também estão confirmadas as participações de Anges Guimarães Rosa e José Luiz Guimarães, filha e irmão do escritor, além de Calina S. Guimarães, prima de Rosa e diretora do museu Casa Guimarães Rosa, de Codisburgo, Minas Gerais, cidade onde Rosa nasceu. "Eu espero que, com esse projeto, as pessoas comecem a olhar mais para Goiás", salienta Guido.

No Saguão do teatro vai estar acontecendo uma mostra sobre Guimarães Rosa, com objetos pessoais do escritor cedidos por sua filha Agnes e pela Casa Guimarães Rosa. Laura Lustosa, atriz e neta de Rosa, recitará dois poemas de Rosa.

Além desses eventos, a obra completa do escritor vai estar sendo comercializada no local com 50% de desconto, numa promoção da Editora Nova Fronteira.

Guido estreou *A Terceira Margem do Rio* no dia 30 de setembro de 1995, em Goiânia. Depois disso, se apresentou em[illegible] do interior do Estado e [illegible] do em festivais, entre el[illegible] José do Rio Preto. Ele [illegible] recebeu convite para p[illegible] Festival de Curitiba, que [illegible] este mês, mas teve d[illegible] porque na mesma data [illegible] apresentando no Rio.

Foto: Divulgação

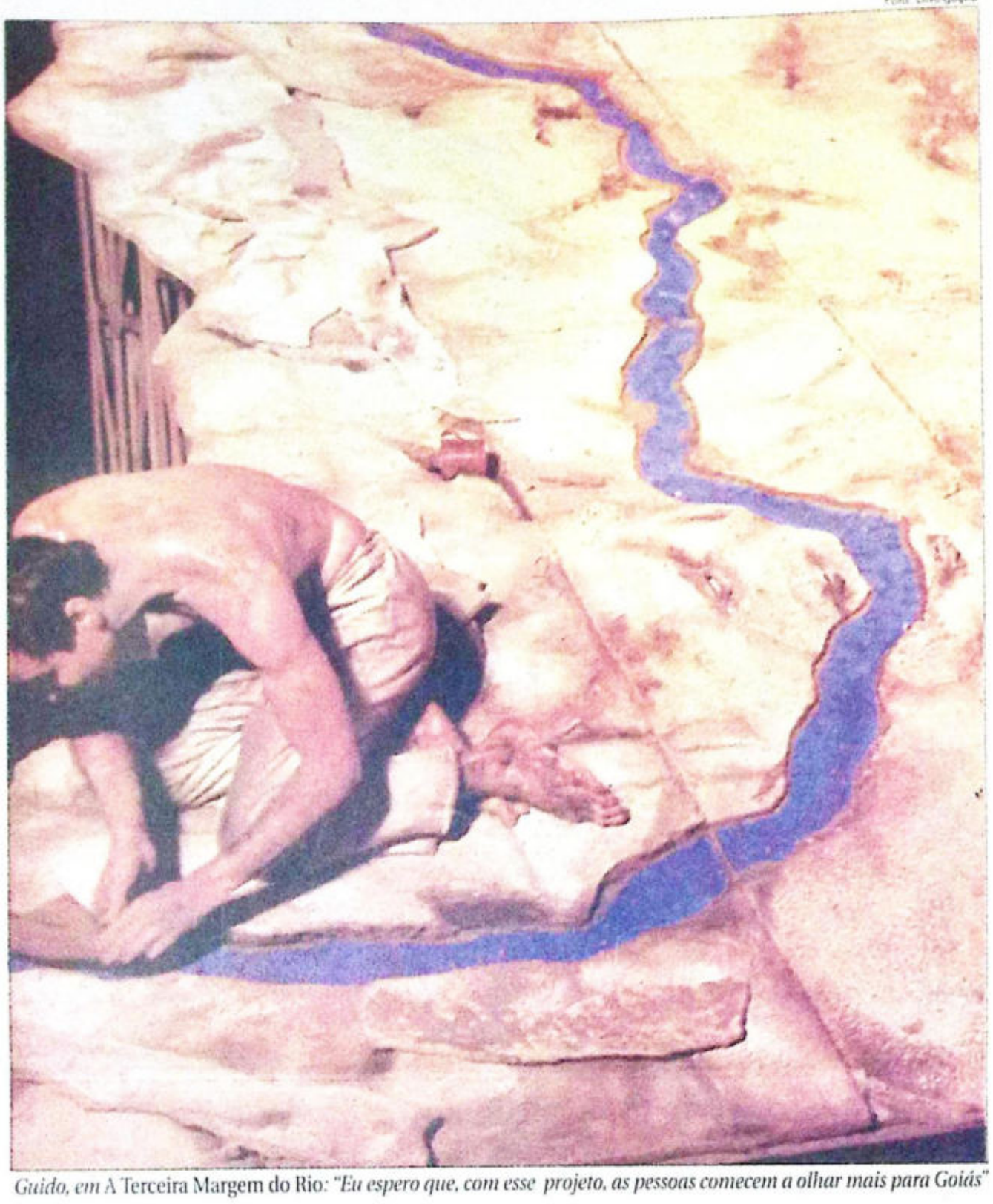

Guido, em A Terceira Margem do Rio: *"Eu espero que, com esse projeto, as pessoas comecem a olhar mais para Goiás"*

Estréia

O espetáculo marco[illegible] em direção teatral de [illegible] Henrique Rodovalho, [illegible] Cia de Dança. Na ficha [illegible] aparecem também os [illegible] Shell Júnior no cenário[illegible] Grillo na iluminação; [illegible] José Amorim na prepara[illegible] e de Genysonn Ponce [illegible] trilha sonora.

Guido quer passar [illegible] tempo se dedicando ao [illegible] lo. Após essa tempora[illegible] ficar em cartaz em outro[illegible] Rio. Depois pretende se [illegible] em São Paulo, Belo Ho[illegible] outras cidades.

Está também em ne[illegible] com o cineasta João [illegible] Andrade para participar [illegible] *Tronco*, baseado na [illegible] escritor Bernardo Élis, [illegible] ser rodado em Pirenópo[illegible]

E *know how* em tipos [illegible] é o que não falta para G[illegible] de *A Terceira Margem* [illegible] participou dos filmes [illegible] também baseado na [illegible] Bernardo Élis, e *Primeira*[illegible] de Pedro Bial. Também [illegible] com diretores consa[illegible] teatro brasileiro, com[illegible] Filho, Wolf Maia e Har[illegible] Pereira. O ator tem agen[illegible] bém um trabalho em C[illegible] onde dirigirá um espetác[illegible] rante sobre Rosa com[illegible] Meninos Contadores de [illegible] Codisburgo, formado p[illegible] carentes da cidade.

Cuidado com o dia de amanhã

Até quem não é supersticioso deve se precaver, pois é dia do vírus Sexta-feira 13 atacar computadores



Foto: Arquivo

Beto Leão

Dizem que se conselho fosse bom, não se dava: vendia-se. Mas você quer um conselho? Não saia de casa amanhã. Se não tiver mesmo outro jeito, leve com você um amuleto, um trevo de quatro folhas, sem se esquecer, é claro, de levantar-se com o pé direito e de dar três toques na madeira antes de abrir a porta e sair. Não é por nada não, mas amanhã é Sexta-feira, 13.

O homem sempre foi considerado um animal religioso. Mas pode-se acrescentar que ele também é supersticioso. Aliás, Aurélio Buarque de Hollanda define o termo superstição como o "sentimento religioso baseado no temor ou na ignorância, e que induz ao conhecimento de falsos deveres, ao receito de coisas fantásticas e à confiança em coisas ineficazes."

A superstição, que vem do latim *superistes* (que inclui nos seus significados a palavra sobrevivência), acompanha o homem desde os primórdios da sua história. Alguns a negam, outros a idolatram, mas não há quem resista, por exemplo, a pelo menos usar roupa branca no Reveillon para espantar os maus agouros durante o ano.

As cerimônias que sobrevivem hoje em dia como superstições são constantes testemunhos de que a mente humana mudou muito pouco desde os nossos primitivos ancestrais. "Eu não passo embaixo de escada nem amarrado", resiste o pedreiro João Carlos Pinto, 33. "Na porta da cozinha de minha casa, eu sempre deixo uma ferradura pendurada. E, se por caso, chega uma visita indesejável, trato logo de colocar uma vassoura atrás da porta para que ela vá logo embora", previne-se a dona de casa Maria Aparecida, 54 anos.

Patuás

As pessoas supersticiosas têm a sexta-feira 13 como sendo o dia do azar e do perigo. Muitas delas chegam a entrar em pânico. Na tentativa de se protegerem, algumas nem saem de casa. Um gato preto que cruze o seu caminho, neste dia, pode significar sua causa-mortis.

Para esse tipo de pessoa, vale tudo na hora de se proteger e isolar o corpo contra os maus presságios. Roupas brancas, amuletos, guias de miçangas benzidas, evitar passar embaixo de escadas, não quebrar espelhos. Nos dias que antecedem uma sexta-feira 13, as lojas de amuletos e produtos de magia e umbanda aumentam consideravelmente o seu faturamento.

Na última terça-feira, a reportagem do DM visitou alguns estabelecimentos do ramo e constatou que as vendas tiveram um acréscimo de 60% no período de 1º a 10 de março. Os balconistas das três lojas visitadas, em Campinas, no Centro e na Vila Nova, não quiseram ser identificados, mas foram unânimes em afirmar que pessoas de todas as classes sociais tomam lá as suas precauções.

Elas compram de tudo: ervas, como guiné, arruda, alecrim, comigo-ninguém-pode; defumadores quebra-azar, corta-inveja ou quebra-mandingas e amuletos, como figa e crucifixos. Mas, quer um conselho? O melhor mesmo é passar na locadora hoje e alugar o filme *Sexta-Feira 13*. Nada mais oportuno do que levar para casa uma fita que faz alusão às tragédias que esse dia pode provocar.

E, mesmo que você não seja supersticioso, cuidado!

Superstições à parte, o dia de amanhã é fatídico para as pessoas que trabalham com computador. Mesmo para quem não acredita que a sexta-feira 13 seja o dia mais azarento do ano. Acontece que o vírus *Sexta-Feira 13* estará solto amanhã mais uma vez, atacando indistintamente.

Este vírus de comp[illegible] tipo de infecção eletr[illegible] difere das outras por at[illegible] em determinados dia[illegible] Assim que o usuário dig[illegible] dia e a data de amanhã [illegible] desencadeando o ataque.

O vírus provoca um[illegible] negro" na tela do com[illegible] espaço onde as palavras [illegible] desordenadamente — [illegible] excessiva lentidão do te[illegible] que tentarem driblar o [illegible] que digitar novamente [illegible] feira, 12, ou então p[illegible] sábado, 14. Mas, até [illegible] todos conseguirão iss[illegible] maioria dos comp[illegible] equipada com relógio e [illegible] Nesse caso, ele é fatal.

Cuidado

Os especialistas no [illegible] aconselham que, na [illegible] feira 13, você deve [illegible] com o pé direito — [illegible] coloque o esquerdo [illegible] no chão. Depois dis[illegible] espantar o azar e atrair [illegible] neste dia, adquira um [illegible] tome os seguinte cuidados:

- Evite quebrar espelho, [illegible] isso dá sete anos de azar
- Use roupas íntimas do [illegible] avesso
- Não use roupas de cor [illegible] vermelha e preta
- Se por acaso cruzar com [illegible] gato preto, faça figa e fuja [illegible] rápido
- Não passe embaixo de [illegible] escadas
- Tome um banho de [illegible] cachoeira, que limpa a [illegible] da pessoa, pois a água [illegible] simboliza pureza

ClassiServiço

...iço @ dm.com.br Goiânia, quinta-feira, 12 de março de 1998 Diário da Manhã ANO II — Nº 1.263

Veículos

OS CARROS DO FUTURO

... futuristas carros-conceito são as estrelas do Salão de Genebra



O carro-conceito Rinspeed E-Go Rocket: motor V8 de 410 cavalos e design que lembra os antigos carros de corridas

... lado dos grandes lançamentos mundiais do setor automotivo, o Salão de Genebra, que prossegue até ... está sendo marcado pela ...cia e criatividade dos ... Os projetistas apostaram ...esportivo e estão colhendo ...os da crítica e, princi... do público. A cada ...salão, um carro-conceito ...mo vedete, ofuscando os ...conhecidos e disputando ...com os lançamentos das

...de da americana ... exemplo, o Pronto ... destaque. Fabricado ... para o salão europeu, ...ebra um jejum de onze ...arca no segmento de ...ceito no continente. O ...cept-car apresentado ...er foi o Portofino, no ...kfurt, em 1987.

...o Cruizer herdou a ...a do Viper. As linhas ...ão criação da American ... com ares dos anos 40. ... 1.6 e foi desenvolvido ...a da Chrysler com a ...motor será fabricado no ...envolve 115 cavalos de

Rinspeed Rocket

Um ilustre desconhecido do público brasileiro, o Rinspeed E-Go Rocket, desenvolvido pela Rinspeed Design, é uma das estrelas do Salão de Genebra. O carro se parece muito com os antigos modelos de corridas, mas seu motor é bastante moderno: V8 de 410 cavalos de potência.

Ele está sendo apresentado pela primeira vez ao público e, segundo o fabricante, o puro-sangue pode acelerar de 0 a 100 km/h em apenas 4,8 segundos. Sua velocidade máxima estaria na casa dos 260 km/h.

Renault Zo

Comemorando seu centenário, a francesa Renault colocou o concept-car Zo em posição de destaque em seu estande. Com três lugares, o Renault Zo tem o primeiro motor europeu de gasolina a injeção direta, além de apresentar inovador sistema de suspensão.

O Zo foi inspirado nos veículos de duas rodas. Segundo a montadora, o desempenho também é semelhante aos modelos de motocicletas trial. O motor é um Renault F5R 2.0 e 16 válvulas.

Honda

A japonesa Honda colocou o trio J-VX, J-BX e J-WJ para dividir lugar no seu estande com os conhecidos Civic. O J-VX tem design agressivo e é voltado para o público jovem, enquanto o J-BX é indicado para o trânsito urbano, aproveitando seu tamanho reduzido e fácil direção. Já o J-WJ é mais robusto. Sua considerável altura do solo permite uso misto e garante bom desempenho nos terrenos mais acidentados.

Conversível

A Volkswagen, aproveitando o projeto da Italdesign, um estúdio italiano que vive de projetar novos desenhos para as montadoras, mostra o protótipo W12. Ele já foi visto no salão japonês, mas sua exuberância continua chamando a atenção. A Volks pretende fabricar o W12 com motor 5.6 de 420 cavalos.

Entre as outras novidades do Salão de Genebra, estão atrações como o Nissan Hypermini, indicado para o trânsito urbano, o espanhol Seat Bolero, com seus 330 cavalos de força e tração 4x4, o coreano Hyundai Euro 1, que deverá ser fabricado na Europa, e o conversível francês Peugeot 200 Coupé, com capota dobrável.

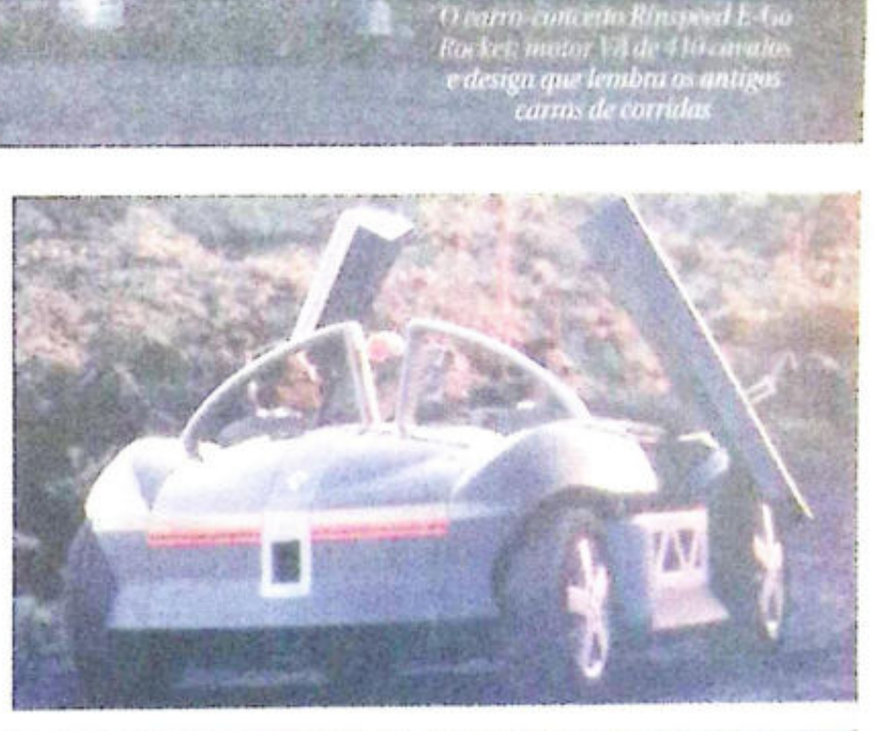

A francesa Renault apresenta o concept-car Zo, comemorando seu centenário em grande estilo: carro inspirado em motocicleta e com desempenho elogiável, enfrentando qualquer tipo de terreno



O trio parada dura da Honda: J-VX, J-BX e J-WJ, indicados, respectivamente, para o público que gosta de carros esportivos, para o trânsito urbano e ao tipo de motorista que prefere os chamados carros fora de estrada



...er Pronto ...em o ar dos ...fabricados ...ada de 40, ...a estréia ... Salão de ... Genebra e ...um jejum ... 11 anos da ...ontadora, ... o japonês ...permini, ... o próprio ...e já diz, é ...ado para o ...o urbano, ...tando seu ...o reduzido



ÍNDICE

Tri-Legal veículos 3 x 1

Por ordem alfabética
Até R$3.000
De R$3.001 até 5.000
De R$5.001 até 10.000
De R$10.001 até 15.000
Acima de R$15.000

A VEÍCULOS
Carros
Acessórios
Consórcios
Despachantes
Peças
Oficinas
Aluguel
Pesados
Motos
Bicicletas
Ciclomotores
Náutica
Aeronaves

B PEQUENOS NEGÓCIOS
Troca-troca
Jóias e cautelas
Instalações
Equipamentos escritório
Equipamentos indústria
Equipamentos médicos
Equipamentos odontológicos
Ações e ouro
Financeira
Outros

C NEGÓCIOS RURAIS
Terras
Sementes
Poços artesianos
Animais
Máquinas
Produtos agropecuários

D CASA & CIA
Decoração
Eletros
Limpeza
Móveis
Mudanças
Refrigeradores
Fogões
Outros

E MODA & BELEZA
Cabeleireiros
Estética
Manicures
Massagistas
Pronta entrega
Noivas/noivos
Enxovais

F SAÚDE
Equipamento hospitalar
Enfermeiros
Academias
Artigos esportivos
Outros

G ENSINO
Aulas particulares
Cursos
Diversos

H TELEFONES & OUTROS
COMPRA E VENDA
Telefones
Celulares
Acessórios
Outros
ALUGUEL
Telefones

I SOM & IMAGEM
Televisão
Vídeo
Som
Discos e fitas
Filmadoras
Fotografia
Instrumentos musicais
Antenas
Filmagens
Diversos

J INFORMÁTICA
Computadores
Impressoras
Fax
Suprimentos
Programadores
Serviços

K PROFISSIONAIS
Médicos
Odontólogos
Psicólogos
Fonoaudiólogos
Advogados
Detetives
Outros

L SERVIÇOS GERAIS
Berçários
Creches
Diversos

M CONSTRUÇÃO & REFORMA
Material de construção
Serviços

N TURISMO & LAZER
Excursões
Temporadas
Títulos de clubes
Acompanhantes
Motéis

O COMES & BEBES
Festas
Buffet
Cerimoniais
Cestas
Entregas a domicílio
Outros

P HOBBY
Plantas
Animais domésticos
Caça/pesca
Armas
Artesanato

Q EDITAIS & OUTROS
Editais
Mensagens
Recados
Orações
Perdidos
Outros

R EMPREGOS
Oferta
Procura

S IMÓVEIS/COMPRA VENDA
Apartamentos
Casas
Salas e lojas
Lotes/áreas

T IMÓVEIS/ALUGUEL
Apartamentos
Casas
Salas e lojas

VEÍCULOS POR ORDEM ALFABÉTICA — É VAPT-VUPT. ESCOLHA E LIGUE AGORA MESMO

MARCA/MODELO	ANO	TELEFONE	PREÇO
ALFA ROMEO	83	224-0185	1.500
APOLLO GL	91	224-6813	6.999
AUDI A-6	95	271-0011	49.980
AUDI CONV	95	212-2604	59.000
BELINA II	80	271-6600	2.200
BLAZER EXECUT	98	212-4633	49.500
C20	96	212-1313	16.800
C20 CUSTOM	93/94	224-0911	19.000
CARAVAN	85	253-1930	4.000
CHEVETTE SL	86	271-6600	3.200
CHEVETTE SL	81	224-6813	2.499
CHEVROLET BRASIN	88	224-6813	34.999
CHEVROLET XLT	94	212-1313	20.000
CORCEL	78	286-5387	1.400
CORCEL II	81	291-6599	2.450
CORCEL II	82	224-6813	2.499
CORCEL II	82/83	233-8084	2.250
CORCEL II	78	271-6600	2.800
CORCEL LDO	80	280-2791	1.750
CORSA	96	271-6600	9.500
CORSA GSI	95	212-1313	13.500
CORSA SEDAN	96	224-6813	17.999
CORSA SEDAN	96	233-8084	14.500
CORSA SUPER	95/96	224-6813	9.499
CORSA WIND	94/95	225-0055	8.300
D20	95	229-0081	25.000
D20 CONQ	96	271-6600	29.500
D20 CUDTOM	89	229-0081	14.000
D20 CUSTOM	92	224-0911	18.000
D20 CUSTOM	91/92	224-0911	17.500
D20 CUSTOM	88	224-0466	12.800
D20 CUSTOM	93	212-2500	23.000
D20 CUSTOM	92	233-8084	15.900
D20 CUSTOM	93/94	212-1313	21.500
D20 DUPLA	89	224-0911	17.500
D20 TURBO	93/94	225-0055	22.500
DEL REY GL	89	271-6600	4.000
ESCORT	89	225-0055	4.300
ESCORT GHIA	85	291-6599	4.300
ESCORT GL	94	271-0011	8.400
ESCORT GL	93/94	212-1313	10.500
ESCORT HOBBY	96	224-6813	8.499
ESCORT L	92	224-6813	5.999
ESCORT L	91	224-0911	5.500
F1000 DUPLA	88	224-0911	14.200
F1000 XL	96	271-6600	25.800
F1000 XLT	98	212-4633	36.500
FIESTA	96	271-0011	9.200
FIORINO	88	224-6813	4.499
FIORINO 1.0	94	224-0911	6.800
FIORINO 1.5	95	212-2604	7.000
FIORINO 1.5	96	224-0466	9.500
FIORINO 1000	93/94	225-0055	7.800
FIORINO LX	91	212-2604	6.500
FORD ASTRA	95	212-1313	14.000
FORD TAURUS	94	212-1313	24.000
FUSCA	74	291-6599	2.150
FUSCA	72	286-5438	1.100
FUSCA 1300	83	271-6600	2.800
FUSCA 1500	94/95	224-6813	5.799
FUSCA 1500	84/85	224-6813	3.299
GOL	93	224-6813	8.500
GOL	80	255-6645	1.750
GOL 1000	95	212-1313	7.000
GOL 1300	98	212-7744	12.800
GOL B2	0-KM	280-9181	1.000
GOL CL	93	212-4633	7.300
GOL CL	88	271-6600	5.100
GOL CL	93	224-0466	6.500
GOL CL	94	224-6813	7.999
GOL CL	89	224-6813	5.499
GOL CL	89	224-6813	5.499
GOL CL	96	212-2500	12.500
GOL CL	98	212-4633	17.500
GOL CL	93	233-8084	6.850
GOL CLI	95/96	212-4633	11.300
GOL CLI	95	224-0466	11.200
GOL CLI	95	224-6813	10.790
GOL CLI	95	271-6600	9.500
GOL GL	92	224-6813	7.900
GOL LS	86	271-6600	4.200
GOL MI	0-KM	212-4633	13.000
GOL MI	98	212-4633	14.500
GOL PLUS	96/97	224-6813	11.990
HONDA CIVIC	94/95	224-6813	20.999
KADETT GSI	93	224-0911	13.900
KADETT GSI	93	224-6813	13.499
KADETT GSI	93	212-2604	12.800
KADETT SL	92	212-2500	7.500
KOMBI	94/95	224-6813	9.990
KOMBI FURGAO	92/93	224-0466	6.200
KOMBI STAND	96	212-4633	11.500
LOGUS CL	93	224-0466	8.500
LOGUS GL	94	224-6813	10.799
LOGUS GLS	93	224-0911	9.500
MONZA	92	225-0055	8.300
MONZA 2.0	93	224-0911	9.500
MONZA CLASSI	90	291-6599	7.200
MONZA HATCH	83	224-6813	2.999
MONZA SL	89/90	224-0466	6.000
MONZA SL	89	225-0055	5.500
MONZA SL	91	271-6600	7.500
MONZA SLE	91	271-0011	8.000
MONZA SLE	84	224-0466	4.000
MONZA SLE	90	224-6813	6.999
MONZA SLE	92	224-6813	10.999
MONZA SLE	92/93	212-4633	8.800
OMEGA	93	224-0466	14.300
OMEGA GLS	92/93	229-0081	14.000
PALIO ED	96	224-6813	11.000
PALIO EDX	97	212-4633	13.000
PALIO EDX	96/97	224-6813	12.999
PALIO EL	97	212-2604	14.500
PAMPA 1.8	96	224-6813	9.999
PAMPA GL	92	225-0055	7.200
PAMPA L	90	224-6813	6.000
PAMPA L	94	225-0055	7.000
PAMPA L	94	225-0055	8.200
PAMPA L	92	212-1313	5.800
PARATI 1.8GL	93/94	261-9337	8.500
PARATI CL	98	212-4633	19.500
PARATI GL	94	291-6599	10.700
PARATI GL	90/91	224-6813	7.999
PARATI MI	0-KM	212-7744	14.700
PASSAT GL	87	233-8084	3.250
QUANTUM CG	86	224-6813	5.499
RANGER 1000	90	225-3029	12.000
RANGER XL	97	212-2604	19.000
RANGER XL	95	224-6813	17.490
RANGER XL	94	212-2500	14.000
RENAULT RT	94	224-6813	13.599
S10 LUXO	95/96	224-6813	16.499
SANTANA CL	90	291-6599	6.550
SANTANA CLI	94/95	224-6813	14.500
SANTANA CLI	95	224-6813	14.500
SANTANA GL	92	224-6813	11.499
SANTANA GLS	89	271-0011	6.480
SANTANA GLSI	93	224-6813	13.499
SAVEIRO CL	92	224-0466	8.500
SAVEIRO CL	98	224-6813	10.799
SAVEIRO CL	94/95	224-0911	9.500
SAVEIRO CLI	95	225-0055	8.300
SAVEIRO GL	95	224-0911	9.500
SAVEIRO GL	94	291-6599	7.200
SAVEIRO LS	85	224-6813	2.999
SAVEIRO SUMMER	96	224-0466	6.000
SILVERADO DLX	98	224-6813	5.500
SUPREMA SUPREM	94	271-6600	7.500
TEMPRA OURO	93	271-0011	8.000
TEMPRA OURO	94/95	224-0466	4.000
TEMPRA STILE	95	224-6813	6.999
TIPO 1.6	94/95	224-6813	10.999
TIPO 1.6	94	212-4633	8.800
TIPO 1.6	94/95	224-0466	14.300
TIPO 1.6	94/95	229-0081	14.000
TIPO 2.0	94/95	224-6813	11.000
UNO	87/88	212-4633	13.000
UNO 1.5	93	224-6813	12.999
UNO CS	90/91	212-2604	14.500
UNO CSL	93	224-6813	9.999
UNO ELX	94	225-0055	7.200
UNO EP	95/96	224-6813	6.000
UNO MILLE	92/93	225-0055	7.000
UNO MILLE	92	225-0055	8.200
UNO MPI	96	212-1313	5.800
UNO SX	96/97	261-9337	8.500
VECTRA GLS	98	212-4633	19.500
VECTRA GLS	98	291-6599	10.700
VECTRA GLS	97	224-6813	7.999
VECTRA GLS	94	212-7744	14.700
VERONA LX	91/92	233-8084	3.250
VERONA GLX	93/94	224-6813	5.499
VERONA GLX	90/91	225-3029	12.000
VERONA GLX	91/92	212-2604	19.000
VERONA LX	94	224-6813	17.490
VERONA LX	92	212-2500	14.000
VOLKSWAGEN GL	95	224-6813	13.599
VOLKSWAGEN GTI	94/95	224-0466	16.499
VOYAGE LS	83	229-0081	6.550
VOYAGE S	84	291-6599	14.500

MOTOS

MARCA/MODELO	ANO	TELEFONE
HONDA CB	84	224-6813
HONDA CBX	89	212-2604
YAMAHA DT	97	271-6600

VEÍCULOS ATÉ R$ 3.000

CARROS

ALFA ROMEO 83 - Mecânica 100% 2º dono. R$ 1.500,00. Ou troco p/Honda 125. Telefone: 224-0185

BELINA II 80 - Gas., branca, 2º dono, muito conservado. Só R$ 2.200,00. Ac. troca. Tel: 271-6600. Triiauto Veículos.

CHEVETTE SL 81 - G, branco. R$ 2.499,00. Nova Beta Veículos 224-6813.

CORCEL 78 - Azul, bom estado de conservaçao. R$ 1.400,00. Motor e câmbio tudo zero. Tel. 286-5387.

CORCEL II 82/83 - Cinza, 5ª marcha, pneus novos, conservado, a toda prova. R$ 2.250,00. Troco e financio. Tel: 233-8084. Consignauto Veículos.

CORCEL II 81 - Azul, gas., super conservado. Ac. troca e fin. carro c/ garantia. R$ 2.450,00. Tio Rafa Veículos. Tel: 291-6599.

CORCEL II 82 - G, dourado. R$ 2.499,00. Nova Beta Veículos 224-6813.

CORCEL II 78 - Branco, gas., + novo impossível. Pronta p/ viajar. R$ 2.800,00. Ac. troca. Tel: 271-6600. Triiauto Veículos.

CORCEL LDO 80 - Gas. R$ 1.750,00. Tel:280-2791.

FUSCA 72 - Cor azul. Super conservado. R$ 1.100,00. Telefone:. 286-5438.

FUSCA 74 - Gas., branco, c/ rodas, conservado. Carro c/ gar. Ac. troca, fin. R$ 1.200,00 + 9 x R$ 220,00. Tio Rafa Veículos. Telefone: 291-6599.

FUSCA 1300 83 - Gas., azul claro met., bancos altos, 2º dono, pneus novos,primeiríssima. R$ 2.800,00. Ac. troca. Financ. 271-6600 Triiauto Veículos.

GOL 80 - Bom de motor e câmbio. R$ 1.750,00. Tr. 255-6645.

GOL 82 0-KM - R$ 1.000,00, super conservado. Tel: 280-9181.

MONZA HATCH 83 - A, azul, básica. R$ 2.999,00. Nova Beta Veículos. Telefone: 224-6813.

VOYAGE LS 83 - Ótimo estado, mecânica ótima R$ 2.100,00. Aceito troca Telefone: 229-0081.

VEÍCULOS DE R$ 3.001 A R$ 5.000

CARROS

CARAVAN 85 - Bege metálica, direçao hidraulica, vidro elétrico, trava automática, ar condicionado. R$ 4.000,00 Tel: 291-5474.

CHEVETTE SL 86 - Cinza met., motor zero, superconservado. R$ 3.200,00. Ac. troca. Financ. até 24x. Tel: 271-6600. Triiauto Veículos.

DEL REY GL 89 - Verde met., bem conservado, pneus novos. Só R$ 4.000,00. Ac. troca. Financio. Tel: 271-6600. Triiauto Veículos.

ESCORT . 89 - Dourado. R$ 4.300,00 ou (1.200,00 + 24x 265,00 fixas). Parati Veículos 225-0055.

ESCORT GHIA 85 - Ouro met., super conservado. Carro c/ garantia. Ac.troca e fin. R$ 4.300,00. Tio Rafa Veículos. Tel: 291-6599.

FIORINO 88 - A, azul, rodas. R$ 4.499,00. Nova Beta Veículos 224-6813.

FUSCA 1500 84/85 - G, branco, rodas de Brasília. R$ 3.299,00. Nova Beta Veículos 224-6813.

GOL LS 86 - Branco, toca-fitas digital, 2º dono, nunca batido, superconservado. R$ 4.200,00. Ac. troca. Financ. 271-6600 Triiauto Veículos.

MONZA SLE 84 - Verm., álcool, rodas, som, superconservado. R$ 4.000,00. Ac. troca ou financ. em até 12x. Salao do Automóvel 224-0466.

PASSAT GL 87 - Branco, 5ª marcha, a toda prova, superconservado. R$ 3.250,00. Troco e financio. Tel: 233-8084. Consignauto Veículos.

SAVEIRO LS 85 - Branco, superconservado R$ 3.650,00. Ac. troca e financio. Tel: 271-0011 / 271-1327. Dede Car.

UNO MILLE 92 - R$ 4.500. Aceita se moto 96/97. Tr. 222-6207.

VOYAGE S 84 - Ouro met., motor, câmbio e dif. c/ garantia. R$ 3.350,00. Ac. troca e fin. Tio Rafa Veículos. Tel: 291-6599.

MOTOS

YAMAHA DT 97 - Branco, 9.000km, na garantia, único dono, ett de zero. R$ 4.100,00. Ac. troca. 271-6600 Triiauto Veículos.

VEÍCULOS DE R$ 5.001 A R$ 10.000

CARROS

APOLLO GL 91 - A, cinza, rodas. R$ 6.999,00. Nova Beta Veículos 224-6813.

CORSA 96 - Branco, 16000km rodados, unico dono, estepe s/ uso, estado de zero. R$ 9.500,00. Ac. troca. Financ. Tel: 271-6600. Triiauto Veículos.

CORSA SUPER 95/96 - G, 2p, c/opcionais. R$ 9.499,00. Nova Beta Veículos 224-6813.

CORSA WIND 94/95 - Verm., c/ roda 14. R$ 8.300,00 ou (2.900,00 + 24x 357,00 fixas) Parati Veículos 225-0055.

ESCORT GL 94 - Branco, gas., a toda prova. R$ 8.400,00 ou financiamos em ate 36x fixas. Ac. troca. Tel: 271-0011 / 271-1327. Dede Car.

ESCORT HOBBY 96 - G, prata, completo. R$ 8.499,00. Nova Beta Veículos 224-6813.

ESCORT L 91 - Álcool, manual, novíssimo. R$ 5.500,00. Troco e finan. Tr. Bevel Veículos 224-0911.

ESCORT L 92 - A, cinza met., som, desemb. R$ 5.999,00. Nova Beta Veículos 224-6813.

FIESTA 96 - Vinho, gas., unico dono, limp. traz. R$ 9.200,00 Ac. troca ou financio em ate 36x fixas. Tel: 271-0011 / 271-1327. Dede Car.

FIORINO 1.0 94 - Branco, gas., carroc. longa, lona marit., novíssima. R$ 6.800,00. Troca e finan-facil. Tr. Bevel Veículos 224-0911 / 971-4496.

FIORINO 1.5 95 - Gas., branco, excelente estado. R$ 7.000,00. Financ. Tel: 212-2604.

FIORINO 1.5 96 - Branco, gas., esc. carro. R$ 9.500,00. Ac. troca ou financ. em até 36x. Salao do Automóvel 224-0466.

FIORINO 1000 93/94 - Verm., c/ roda. R$ 7.800,00 ou (2.800,00 + 24x 335,00 fixas). Ac. troca. Parati Veículos 225-0055.

FIORINO LX 91 - C/ ar, vidro e trava eletr., otimo estado. R$ 6.500,00. Financ. Tel: 212-2604.

FUSCA 1500 94/95 - C/ opcionais. R$ 5.799,00. Nova Beta Veículos 224-6813.

GOL 93 - Verde, vidro. R$ 8.500,00. Nova Beta Veículos 224-6813.

GOL 1000 95 - Gas., vermelho. R$ 7.000,00. Financiamos em até 36 x. Navesa Tel: 212-1313

GOL CL 88 - Gas., 5ª marcha, branco, rodas, toca-fitas, freio com., est. de zero. R$ 5.100,00. Ac. troca. Financ. 271-6600 Triiauto Veículos.

GOL CL 89 - A, branco, c/rodas. R$ 5.499,00. Nova Beta Veículos 224-6813.

GOL CL 89 - G, branco, som. R$ 5.499,00. Nova Beta Veículos 224-6813.

GOL CL 93 - Branco, gas., superconservado. R$ 6.500,00. Ac. troca ou financ. em até 24x. Salao do Automóvel 224-0466.

GOL CL 93 - Cinza met., gas., pneus novos, superconservado. R$ 6.850,00. Troco e financio. Tel: 233-8084. Consignauto Veículos.

GOL CL 93 - Gas., cht, branco, supernovo. R$ 7.300,00 a vista. Temos financ. e leasing. Imperial Automoveis 212-4633.

GOL CL 94 - G, verde, c/ rodas. R$ 7.999,00. Nova Beta Veículos 224-6813.

GOL CLI 95 - Vinho perol., 2º dono, nunca batido, superconservado. So R$ 9.500,00. Ac. troca. Financ. 271-6600 Triiauto Veículos.

GOL GL 92 - C/ opcionais, som. R$ 7.900,00. Nova Beta Veículos 224-6813.

KADETT SL 92 - Gas., cinza, supernovo. Ac. troca e financia. Tocantins Automoveis 212-2500. R$ 7.500,00.

KOMBI 94/95 - G, branca. R$ 9.990,00. Nova Beta Veículos 224-6813.

KOMBI FURGAO 92/93 - Bege, gas., bom estado de conservação. R$ 6.200,00. Ac. troca ou financ. em até 36x. Salao do Automóvel 224-0466.

LOGUS CL 93 - Azul met., gas., carro a toda prova. R$ 8.500,00. Ac. troca ou financ. em até 36x. Salao do Automóvel 224-0466.

LOGUS GLS 93 - Prata, gas., completo. R$ 9.500,00. Troco e finan-facil. Tr. Bevel Veículos 224-0911 / 973-2929.

MONZA 92 - Álcool, vinho, completo, 2p. R$ 8.300,00. Parati Veículos 225-0055.

MONZA 2.0 93 - Cinza, 4p, gas., dir. hidr., ar cond., rodo, som. R$ 9.500,00. Troco e finan-facil. Tr. Bevel Veículos 224-0911 / 973-1385.

MONZA CLASSI 90 - Gas., met., 4p, completissimo. Ac. troca, financ. Carro c/ garantia. R$ 7.200,00. Tio Rafa Veículos 291-6599.

MONZA SL 89 - Cinza, c/ trio. R$ 5.500,00 ou (1.800,00 + 24x 257,00 fixas). Parati Veículos 225-0055.

MONZA SL 89/90 - Preto, álcool, v. eletr., trava eletr. R$ 6.000,00. Ac. troca ou financ. em até 24x. Salao do Automóvel 224-0466.

MONZA SL 91 - Mod. novo, gas., rodas, toca-fitas, 2º dono, supernova. R$ 7.500,00. Ac. troca. Financ. 271-6600 Triiauto Veículos.

MONZA SLE 90 - A, verde, v. verde, desemb. R$ 6.999,00. Nova Beta Veículos 224-6813.

MONZA SLE 91 - Metálico, completo, - ar, otimo estado de conservacao. R$ 8.000,00. Ac. troca ou financio. Tel: 271-0011 / 271-1327. Dede Car.

MONZA SLE 92/93 - 4p, completo, preto ônix, álcool, superconservado. R$ 6.800,00 o vista. Imperial Automóveis Tel: 212-4633

PAMPA 1.8 96 - G, preto, dir. hidr. R$ 9.999,00. Nova Beta Veículos 224-6813.

PAMPA GL 92 - Gas., azul, dir. hidr., v. eletr. R$ 7.200,00 ou (3.800,00 + 24x 298,00 fixas). Parati Veículos 225-0055.

PAMPA L 92 - Álcool, azul. R$ 5.800,00. Financiamos em até 36 x. Navesa Tel: 212-1313

PAMPA L 90 - Verde. R$ 6.000,00. Nova Beta Veículos 224-6813.

PAMPA L 94 - Gas., prata met. R$ 7.000,00 ou (2.900,00 + 24x 298,00 fixas). Parati Veículos 225-0055.

PAMPA L 94 - Gas., cinza, cap. de fibra. R$ 8.200,00. Financia até 24x. Ac. troca. Parati Veículos 225-0055.

PARATI 1.8GL 93/94 - D. h., Gas., R$ 8.500,00. Trator Tel: 261-9337/ 223-9338 (com.)

PARATI GL 90/91 - G, chumbo, completa. R$ 7.999,00. Nova Beta Veículos 224-6813.

QUANTUM CG 86 - A, azul met., 4p, limp/desemb., v. eletr., ar. R$ 5.499,00. Nova Beta Veículos 224-6813.

SANTANA CL 90 - Gas., mot., c/ dir. e pneus novos. Carro c/ garantia. Ac. troca e fin. R$ 6.550,00 Tio Rafa Veículos. 291-6599.

SANTANA GLS 89 - Metalico, completissimo, otimo estado de conservacao. R$ 6.480,00. Ac. troca. Tel: 271-0011 / 271-1327 Dede Car

SAVEIRO CL 92 - Gas., prata, rodo. R$ 6.500,00. Vendo ou financio. Tr. Bevel Veículos 224-0911 / 225-0895.

SAVEIRO CL 94/95 - Cinza met., gas., pneus novos, toda original. R$ 8.600,00. Troco e financio. Tel: 233-8084. Consignauto Veículos

SAVEIRO CLI 95 - G, verm., c/ opcionais. R$ 9.799,00. Nova Beta Veículos 224-6813.

SAVEIRO GL 94 - Cinza met., gas., rodas 14, som, alarme, lona marit., toda original. R$ 9.150,00. Troco e financio. Tel: 233-8084. Consignauto Veículos.

TIPO 1.6 94/95 - Prata, gas., 4p, vidro eletr., dir. hidr., comp. R$ 9.800,00. Ac. troca ou financ. em até 36x. Salao do Automóvel 224-0466.

TIPO 1.6 94/95 - G, completo, 2p. R$ 9.999,00. Nova Beta Veículos 224-6813

TIPO 1.6 94/95 - Gas., prata, 4p, vidro e trava eletr, R$ 10.000,00. Financiamos em até 36 x. Navesa Tel: 212-1313

UNO 87/88 - Met., Ac. troca e fin. Carro c/ garantia. R$ 5.700,00. Tio Rafa Veículos. 291-6599.

UNO 1.5 93 - Branco, gas., 5ª marcha, pneus novos, 2º dono, superconservado. R$ 6.750,00 Troco e financio. Tel: 233-8084 Consignauto Veículos.

UNO CS 90/91 - G, branco, c/ opcionais. R$ 5.499,00. Nova Beta Veículos 224-6813.

UNO CSL 93 - Branco, 4p. R$ 6.900,00 ou (2.800,00 + 24x 258,00 fixas). Ac. troca. Parati Veículos 225-0055.

UNO ELX 94 - Prata, 4p, gas., completo, - ar. R$ 7.500,00. Troca e finan-facil. Tr. Bevel Veículos 224-0911 / 973-2929.

UNO EP 95/96 - G, vinho, completo. R$ 9.499,00. Nova Beta Veículos 224-6813.

UNO MILLE 92/93 - Cinza met., som, carro de 1º. R$ 5.600,00 Ac. troca ou financ. em até 24x. Salao do Automóvel 224-0466

UNO SX 96/97 - Gas. vinho, baixa KM, 2p, Ac. troca, carro c/ garantia. R$ 8.200,00. Tio Rafa Veículos. 291-6599.

É VAPT-VUPT. ESCOLHA E LIGUE AGORA MESMO

VEÍCULOS DE R$ 10.001 A R$ 15.000

CARROS

CORSA GSI 95 - Gas., prata, completo, rodas esport., veic. de 1º. R$ 13.500,00. Financiamos em até 36 x. Navesa Tel: 212-1313

CORSA SEDAN 96 - Branco, 4p, dir. hidr., travas, 15.000km, única dono. R$ 14.500,00. Troca e financio. Tel: 233-8084. Consignauto Veículos.

D20 CUDTOM 89 - Branco, ótimo estado R$ 14.000,00. Aceito troca Tel: 229-0081.

D20 CUSTOM 88 - Marrom, rodão, ótimo carro. R$ 12.800,00. Ac. troca ou financ. em até 24x. Salao do Automóvel 224-0466.

ESCORT GL 93/94 - Gas., branco, 1.8, ar, dir., vidro, trava eletr., toca-fitas. R$ 10.500,00. Financiamos em até 36 x. Navesa Telefone: 212-1313

F1000 DUPLA 88 - Vinho, engerauto, MWM, dir. hidr. R$ 14.200,00. Troca e finan-facil. Tr. Bevel Veículos. Telefones: 224-0911 / 971-4496.

FORD ASTRA 95 - Gas., vinho, ar, dir., trio eletr., rodas especiais/cd R$ 14.000,00. Financiamos em até 36 x. Navesa Tel: 212-1313

GOL 1300 98 - Branco. R$ 12.800,00. Entrega imediata. Tel: 212-7744. Auto Show.

GOL CL 96 - Gas., branco, supernova. Troca e financia. Tocantins Automoveis 212-2500. R$ 12.500,00.

GOL CLI 95 - G, branco, c/ opcionais. R$ 10.790,00. Nova Beta Veículos 224-6813.

GOL CLI 95 - Gas., verm., carro de 1º. R$ 11.200,00. Ac. troca ou financ. em até 36x. Salao do Automóvel 224-0466.

GOL CLI 95/96 - Prata, supercons servado, IPVA pago ate 02/99. R$ 11.300,00 a vista. Temos planos de financ. Imperial Automoveis 212-4633

GOL MI 0-KM - Branco. P. entrega. R$ 13.000,00 a vista. Temos financ. em ate 36 meses. Imperial Automoveis 212-4633.

GOL MI 98 - 0km. P. entrega R$ 14.500,00 a vista. Temos financ. e leasing. Imperial Automoveis 212-4633.

GOL PLUS 96/97 - G, vinho, original, som. R$ 11.990,00. Nova Beta Veículos 224-6813.

KADETT GSI 93 - Completo, gas., excelente estado. R$ 12.800,00. Financ. Tel: 212-2604.

KADETT GSI 93 - G, completo, teto. R$ 13.499,00. Nova Beta Veículos 224-6813.

KADETT GSI 93 - Conversível, cinza, gas., completo, cap. elet., painel digital, ar, som, dir. hidr., trio. R$ 13.900,00. Troca e financia. Tr. Bevel Veículos 224-0911 / 973-1385.

Consulte *Serviços*

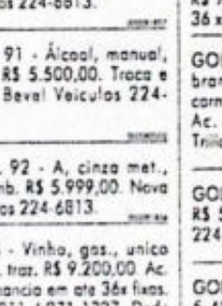

O dedinho que faz a sua vida mais fácil

Como consultar e anunciar

Verifique no índice a seção e a subseção a ser consultado. Para facilitar a consulta, as seções estão em ordem alfabética. Na seção Imóveis, casas e apartamentos para alugar e comprar estão ordenados por bairros e setores da cidade. A seção de Veículos é ainda mais fácil de consultar: você pode escolher o que comprar nas subseções Veículos por ordem alfabética, ou Veículos por faixa de preço, ou ainda na subseção Carros, que traz os anúncios de cada marca.

Anúncios: Ligue para o Classifone (267-2000). Na promoção Tri-Legal, seu anúncio de Veículos vale por três: o anúncio é publicado nas três seções — Veículos por ordem alfabética, Veículos por faixa de preço e Veículos por marca. Para participar da promoção Tri-Legal, o anúncio deve vir sempre com o preço do veículo especificado.

Tabela de preços

Veículos

Anúncio de linha	Domingo	Dias úteis
Normal	R$ 0,75	R$ 0,60
Titulado	R$ 0,83	R$ 0,66
Destacado	R$ 0,90	R$ 0,72

Outras seções

Normal	R$ 0,68	R$ 0,54
Titulado	R$ 0,75	R$ 0,60
Destacado	R$ 0,83	R$ 0,66

Bonificações
A cada cinco publicações, [illegible] cação (permitido a acumulação e utilização a critério do [illegible]

Repetição
Anúncios de linha [illegible] repetem automaticamente [illegible] feiras.

...43 - Vinho, gas., ... R$ ... time. ... Ac. troca ou ... até 36x. Salao ... 224-0466.

...GLS 92/93 - ... completo em ótimo ... R$ 14.000,00 ... Tel: 929-0081.

PALIO ED 96 - Laranja, 2p. R$ 11.000,00. Nova Beta Veiculos 224-6813.

PALIO EDX 96/97 - G, vinho, comp. - ar, 4p. R$ 12.999,00. Nova Beta Veiculos 224-6813.

PALIO EDX 97 - 4p, met., c/ ve., te, al, km 8.000, novinho. R$ 13.000,00. Ac. troca, financ. e leasing. Imperial Automoveis 212-4633.

PALIO EL 97 - Dir. hidr., vidro e trava eletr., alarme, exc. estado. R$ 14.500,00. Financ. Tel: 212-2604.

PARATI GL 94 - Gas., c/dir., super conservado. Ac. troca e finacia. Carro c/ garantia R$ 10.700,00. Tio Rafa Veiculos. Tel: 291-6599.

PARATI MI 0 KM - R$ 14.700,00. Entrega hoje. Tel: 212-7744. Auto Show.

RANGER 1000 90 - Cinza, ótimo estado R$ 12.000,00. Aceito troca Tel: 225-3029.

RANGER XL 94 - C/ trio, gas., azul, supernova. Troca e financia. Tocantins Automoveis 212-2500. R$ 14.000,00.

RENAULT RT 94 - Vermelho, completo, + ar. R$ 13.599,00. Nova Beta Veiculos 224-6813.

SANTANA CLI 94/95 - G, azul, compl., 4p, som. R$ 14.500,00. Nova Beta Veiculos 224-6813.

SANTANA CLI 95 - 4p, completo. R$ 14.500,00. Nova Beta Veiculos 224-6813.

SANTANA GL 92 - G, marrom, completo, 2p. R$ 11.499,00. Nova Beta Veiculos 224-6813.

SANTANA GLSI 93 - G, cinz, 4p, motor 2000. R$ 13.499,00. Nova Beta Veiculos 224-6813.

SAVEIRO CL 98 - Branca/Vitória. Pronta entrega. R$ 14.350,00 a vista financio em até 36 meses. Imperial Automoveis 212-4633.

SAVEIRO GL 95 - G, vinho, rodas. R$ 10.999,00. Nova Beta Veiculos 224-6813.

SAVEIRO SUMMER 96 - G, verde, capota marit., dir. hidr. R$ 11.999,00. Nova Beta Veiculos 224-6813.

TEMPRA OURO 93 - Gas., 4p, raxa ipe, completo, impecavel. R$ 12.900,00 ou R$ 5.900,00 + 24x R$ 473 fixas. Troca e finan-facil. Tr. Bevel Veiculos 224-0911 / 973-1385.

TIPO 1.6 94 - Completo, ar, roda, teto. R$ 10.499,00. Nova Beta Veiculos 224-6813.

TIPO 2.0 94/95 - G, preto, completo. R$ 11.999,00. Nova Beta Veiculos 224-6813.

UNO MPI 96 - Azul, 4p, completissima, + ar, otimo estado de conservacao. R$ 11.900,00. Ac. troca e financio. Tel: 271-0011 / 271-1327. Dede Car.

VERONA GLX 93/94 - G, vinho, completo, - ar. R$ 10.999,00. Nova Beta Veiculos 224-6813.

VOLKSWAGEN GL 95 - Branco,4p, única dono, IPVA 98 pago, c/ rodas do GTI, 4 pneus zero, dir. hidr. R$ 14.000,00. Ac. troca. Financ. 271-6600 Triliauto Veiculos.

COMPRAR. VENDER. ALUGAR.
267-2000
Classifone

CULOS ACIMA DE R$ 15.000

...RROS

...95 - Automatico, ...pletissimo, a toda ... R$ 49.500,00 ou finan... completo ... 36x fixas. Ac. ... 271-0011 / 271-... Car.

...95 - Verm., 6cc, ... km. R$ 59.000,00 ... 36 meses. Tel: 212-...

BLAZER EXECUT 98 - 0km, preta, automática, + cd player. F. entrega R$ 49.500,00 A vista, financia em até 36 meses. Tel: 212-4633.

C20 96 - Gas., branca, ar, dir., trio eletr., veiculo de 1°. R$ 16.800,00. Financiamos em até 36 x. Navesa Tel: 212-1313.

C20 CUSTOM 93/94 - Bege, turbo, rodas, lona maritima. R$ 19.000,00. Finan facil. Tr. Bevel Veiculos 224-0911 / 973-1385 / 971-4496.

CHEVROLET BRASIN 88 - Compl., banco couro, 4p, equip., som, transf. energia. R$ 34.999,00. Nova Beta Veiculos 224-6813.

CHEVROLET XLT 94 - Gas., cinza, ar, dir., trio elétrico, ABS, câmbia, manual. R$ 20.000,00. Financiamos em até 36 x. Navesa Tel: 212-1313.

CORSA SEDAN 96 - G, vinho, completo. R$ 17.999,00. Nova Beta Veiculos 224-6813.

D20 95 - Vinho, gab., dupla, completa - turbo, a toda prova R$ 25.000,00. Aceito troca Tel: 229-0081.

D20 CONQ 96 - Plus, azul perol., completissima de fábrica, tirada na Cical, IPVA 98 pago. R$ 29.500,00. Ac. troca. Financia. Tel: 271-6600. Triliauto Veiculos.

D20 CUSTOM 92 - Preta, alarme, som, superconservada, a toda prova. R$ 15.900,00. Troca e financia. Tel: 233-8084. Consignauto Veiculos.

D20 CUSTOM 91/92 - Azul, rodao, vidro verde, banco da 94. R$ 17.500,00. Troca e financio. Tr. Bevel Veiculos 224-0911 / 973-1385 / 971-4496.

D20 CUSTOM 92 - Vinho, motor maxion, rodao, v. verde, p/choque export., bancos e farois mod.94, conservado. R$ 18.000,00. Tr. Bevel Veiculos 224-0911 / 971-4496.

D20 CUSTOM 93/94 - Diesel, vinho, turbo de fábrica, rodão. R$ 21.500,00. Financiamos em até 36 x. Navesa Tel: 212-1313.

D20 CUSTOM 93 - Completa, verm., ótimo estado de conservação. Troca e financia. Tocantins Automoveis 212-2500. R$ 23.000,00.

D20 DUPLA 89 - Completa, verde, auto arte. R$ 17.500,00. Troca e finan-facil. Tr. Bevel Veiculos 224-0911 / 971-4496.

D20 TURBO 93/94 - Vinho, som, prat. R$ 22.500,00. Ac. troca. Parati Veiculos 225-0055.

F1000 XL 96 - Hsd, vinho, c/ ar, única dono, poucos rodado, est. de zero. R$ 25.800,00. Ac. troca. Financ. 271-6600 Triliauto Veiculos.

F1000 XLT 98 - 0km, catalogo M147, motor mwm, completissima. R$ 36.500,00 a vista. Financio em até 36 meses. Tel: 212-4633.

FORD TAURUS 94 - Gas., dourado, completo, única dono, s/ detalhes. R$ 24.000,00. Financiamos em até 36 x. Navesa Tel: 212-1313.

GOL CL 98 - Branco, 0km, R$ 17.500,00 a vista. Financio em até 36 meses. Av. Tocantins, 1.095. Imperial Automóveis Tel: 212-4633.

HONDA CIVIC 94/95 - G, preto, 2p, completo, + cd. R$ 20.999,00. Nova Beta Veiculos 224-6813.

PARATI CL 98 - Gas., 4p, prata ou verde bomeo. R$ 19.500,00 a vista. P. entrega. Financ. em 36 meses. Imperial Automoveis 212-4633.

RANGER XL 95 - Air bag, abs, completa, azul. R$ 17.490,00. Nova Beta Veiculos 224-6813.

RANGER XL 97 - VC/ ar, dir., 2.400km, estado de 0km. R$ 19.000,00. Financ. Tel: 212-2604.

S10 LUXO 95/96 - G, roxa, completa, lona marit. R$ 16.499,00. Nova Beta Veiculos 224-6813.

SILVERADO DLX 98 - Turbo, completa, ar, freio abs, toca fitas. Entrega imediata. R$ 46.000,00 a vista, financia em até 36 meses. Tel: 212-4633.

SUPREMA SUPREM 94 - Completa, excelente estado. R$ 21.000,00. Financ. Tel: 212-2604.

TEMPRA OURO 94/95 - G, preto, banco couro, completo. R$ 16.999,00. Nova Beta Veiculos 224-6813.

TEMPRA STILLE 95 - Vinho, completissima, + turbo, + couro, otima estado de conservacao. R$ 19.900,00. Ac. troca e financio. Tel: 271-0011 / 271-1327. Dede Car.

VECTRA GLS 94 - G, completo, azul, 4p. R$ 16.500,00. Nova Beta Veiculos 224-6813.

VECTRA GLS 97 - Verde, abs, completo, + cd, o + novo de Gyn. R$ 26.700,00. Ac. troca ou financ. em até 36x. Salao do Automóvel 224-0466.

VECTRA GLS 98 - Completo, branco, pronta entrega. R$ 29.800,00. Financ. Tel: 212-2604.

VECTRA GLS 98 - 0km, varias cores, ar cond., trio eletr., dh. Entrega imediata. R$ 29.950,00 a vista. Financio em ate 36 meses. Imperial Automoveis 212-4633.

VECTRA GLS 98 - Completo, branco, pronta entrega. R$ 29.800,00. Financ. ate 36 meses. Tel: 212-2604.

VOLKSWAGEN GTI 94/95 - Vinho, comp., + ar, teto, som, engate. 2° dono, impecável. R$ 15.600,00. Troca e financio. Tel: 233-8084. Consignauto Veiculos.

CULOS POR MARCA

CHEVETTE

CHEVETTE 79
Cor bege, motor e câmbio 4 meses de uso. Preço a combinar. Tel: 972-3050/245-1823.

CHEVETTE SL 1.6 86 - Cinza met., motor zero, superconservado. R$ 3.200,00. Ac. troca. Financ. até 24x. Tel: 271-6600. Triliauto Veiculos.

CHEVETTE SL 81/81 - G, branco. R$ 2.499,00. Nova Beta Veiculos 224-6813.

CORSA

CORSA 96/96 - Branco, 16000km rodados, unico dono, estepe s/ uso, estado de zero. R$ 9.500,00. Ac. troca. Financ. Tel: 271-6600. Triliauto Veiculos.

CORSA GSI 95/95 - Gsa., prata, completo, rodas esport., veic. de 1°. R$ 13.500,00. Financiamos em até 36 x. Navesa Tel: 212-1313.

CORSA SEDAN 96/96 - G, vinho, completo. R$ 17.999,00. Nova Beta Veiculos 224-6813.

CORSA SEDAN 96/96 - Branco, 4p, dir. hidr., travas, 15.000km, única dona. R$ 14.500,00. Troca e financio. Tel: 233-8084. Consignauto Veiculos.

CORSA SUPER 95/96 - G, 2p, c/opcionais. R$ 9.499,00. Nova Beta Veiculos 224-6813.

CORSA WIND 94/95 - Verm., c/ roda 14 R$ 8.300,00 ou (2.900,00 + 24x 357,00 fixas) Parati Veiculos 225-0055.

KADETT

KADETT GSI 93 - Completo, gas., excelente estado. R$ 12.800,00. Financ. Tel: 212-2604.

KADETT GSI 93/93 - Conversivel, cinza, gas., completa, cap. eletr., painel digital, ar, som, dir. hidr., trio. R$ 13.900,00. Troca e financia. Tr. Bevel Veiculos 224-0911 / 973-1385.

KADETT GSI 93/93 - G, completo, teto. R$ 13.499,00. Nova Beta Veiculos 224-6813.

KADETT SL 92/92 - Gas., cinza, supernova. Ac. troca e financia. Tocantins Automoveis 212-2500. R$ 7.500,00.

MONZA

MONZA 2.0 93/93 - Cinza, 4p, gas., dir. hidr., ar cond., roda, som. R$ 9.500,00. Troca e finan-facil. Tr. Bevel Veiculos 224-0911 / 973-1385.

MONZA 92 - Álcool, vinho, completo, 2p. R$ 8.300,00. Parati Veiculos 225-0055.

MONZA CLASSIC 90/90 - Gas., met., 4p, completissimo. Ac. troca, financ. Carro c/ garantia. R$ 7.200,00. Tio Rafa Veiculos 291-6599.

MONZA HATCH 83/83 - A, azul, básico. R$ 2.999,00. Nova Beta Veiculos 224-6813.

MONZA SL 1.8 91/91 - Mod. novo, gas., rodas, toca-fitas, 2° dono, supernovo. R$ 7.500,00. Ac. troca. Financ. 271-6600 Triliauto Veiculos.

MONZA SL 89 - Cinza, c/ trio. R$ 5.500,00 ou (1.800,00 + 24x 257,00 fixas) Parati Veiculos 225-0055.

MONZA SL 89/90 - Preto, álcool, v. eletr., trava eletr. R$ 6.000,00. Ac. troca ou financ. em até 24x. Salao do Automóvel 224-0466.

MONZA SLE 2.0 91/91 - Metalico, completo, - ar, otimo estado de conservacao. R$ 8.000,00. Ac. troca ou financio. Tel: 271-0011 / 271-1327. Dede Car.

MONZA SLE 2.0 92/93 - 4p, completo, preto 6nix, álcool, super-conservado. R$ 8.800,00 a vista. Imperial Automóveis Tel: 212-4633.

MONZA SLE 83/83 - G, cinza, completissimo. Nova Beta Veiculos 224-6813.

MONZA SLE 84/84 - Verm., álcool, rodas, som, superconservado. R$ 4.000,00. Ac. troca ou financ. em até 12x. Salao do Automóvel 224-0466.

MONZA SLE 90/90 - A, verde, + verde, desemb. R$ 6.999,00. Nova Beta Veiculos 224-6813.

MONZA SLE 92/92 - G, cinza, compl., 2p. R$ 10.999,00. Nova Beta Veiculos 224-6813.

OPALA

DIPLOMATA SLE 87/87 - Chumbo met., álcool, completo, + ar. Ac. troca ou financ. em até 24x. Salao do Automóvel 224-0466.

OMEGA

OMEGA SUPREMA 93/93 - Vinho, gas., completissimo. R$ 14.300,00. Ac. troca ou financ. em até 36x. Salao do Automóvel 224-0466.

MOTORES NA PROMOÇÃO
— À BASE DE TROCA —

VW 1.300	3x R$ 110,00
VW 1.500/1.500	3x R$ 130,00
VW Após 93	3x R$ 140,00
Gol 8v	3x R$ 160,00
Chevette 1.6	3x R$ 150,00
Chevette 1.6	3x R$ 150,00
Opala 4cc	3x R$ 165,00
Corsa 1.4/1.6/C.N.G.	3x R$ 165,00
Fiat 1.300/1.050	3x R$ 160,00
Fiat 1.5	3x R$ 173,00
Passat 1.5	3x R$ 140,00
Passat 1.5	3x R$ 145,00
Passat 1.8	3x R$ 157,00
C-10	3x R$ 240,00

Preços válidos até 31/10.
Garantia de 6 meses ou 10.000 Km.
RETÍFICA GOIÂNIA
880-1085 / 880-1134

ÔMEGA GLS 92/93

Branco, completo em ótimo estado R$ 14.000,00. Aceito troca Tel: 229-0081.

SUPREMA

OMEGA SUPREMA CD 4.1 94 - Completo, excelente estado. R$ 21.000,00. Financ. Tel: 212-2604.

VECTRA

VECTRA GLS 0KM 98/98 - Completo, branco, pronta entrega. R$ 29.800,00. Financ. ate 36 meses. Tel: 212-2604.

VECTRA GLS 94/94 - G, completo, azul, 4p. R$ 16.500,00. Nova Beta Veiculos 224-6813.

VECTRA GLS 97/97 - Verde, abs, completo, + cd, o + novo de Gyn. R$ 26.700,00. Ac. troca ou financ. em até 36x. Salao do Automóvel 224-0466.

VECTRA GLS 98/98 - 0km, várias cores, ar cond., trio eletr., dh. Entrega imediata. R$ 29.950,00 a vista. Financio em ate 36 meses. Imperial Automoveis 212-4633.

OUTROS

VERANEIO 75/75

Azul, em bom estado de conservação, rodas margarida. Tr. Radial Auto Car. Tel: 255-2288/255-0963.

FIAT

FIORINO

FIORINO 1.5 95/95 - Gas., branca, excelente estado. R$ 7.000,00. Financ. Tel: 212-2604.

FIORINO 1000 93/94 - Verm., c/ roda. R$ 7.800,00 ou (2.800,00 + 24x 335,00 fixas). Ac. troca. Parati Veiculos 225-0055.

FIORINO 88/88 - A, azul, rodas. R$ 4.499,00. Nova Beta Veiculos 224-6813.

FIORINO LX 91/91 - C/ ar, vidro e trava eletr., otimo estado. R$ 6.500,00. Financ. Tel: 212-2604.

FIORINO PICK-UP 1.0 94/94 - Branca, gas., carroc. longa, lona marit., novissima. R$ 6.800,00. Troca e finan-facil. Tr. Bevel Veiculos 224-0911 / 971-4496.

FIORINO WORKING 1.5 IE 96/96 - Branco, gas., exc. carro. R$ 9.500,00. Ac. troca ou financ. em até 36x. Salao do Automóvel 224-0466.

PALIO

PALIO 1.6 97/97
Completo, 4p. Entrada de R$ 3.300,00 + 42x de R$ 370,00. fixas.Tel: (074) 966-1759.

PALIO ED 96 - Laranja, 2p. R$ 11.000,00. Nova Beta Veiculos 224-6813.

PALIO EDX 96/97 - G, vinho, comp. - ar, 4p. R$ 12.999,00. Nova Beta Veiculos 224-6813.

PALIO EDX 97/97 - 4p, met., c/ ve., te, al., km 8.000, novinho. R$ 13.000,00. Ac. troca, financ. e leasing. Imperial Automoveis 212-4633.

PALIO EL 1.5 97 - Dir. hidr., vidro e trava eletr., alarme, exc. estado. R$ 14.500,00. Financ. Tel: 212-2604.

PREMIO

PREMIO CS 1500 - G, branco, c/ opcionais. Nova Beta Veiculos 224-6813.

TEMPRA

TEMPRA OURO 16V 93/93 - Gas., 4p, raxa ipe, completo, impecavel. R$ 12.900,00 ou R$ 5.900,00 + 24x R$ 473 fixas. Troca e finan-facil. Tr. Bevel Veiculos 224-0911 / 973-1385.

TEMPRA OURO 16V 94/95 - G, preto, banco couro, completo. R$ 16.999,00. Nova Beta Veiculos 224-6813.

TEMPRA STILLE 95/95 - Vinho, completissimo, + turbo, + couro, otima estado de conservacao. R$ 19.900,00. Ac. troca e financio. Tel: 271-0011 / 271-1327. Dede Car.

TIPO 1.6 94/95 - Gas., prata, 4p, vidro e trava eletr. R$ 10.000,00. Financiamos em até 36 x. Navesa Tel: 212-1313.

TIPO 1.6 IE 94/94 - Completo, ar, roda, teto. R$ 10.499,00. Nova Beta Veiculos 224-6813.

TIPO 1.6 IE 94/95 - G, completo, 2p. R$ 9.999,00. Nova Beta Veiculos 224-6813.

TIPO 2.0 IE 94/95 - G, preto, completo. R$ 11.999,00. Nova Beta Veiculos 224-6813.

UNO

SANTANA 87/88 - Met., Ac. troca e fin. Carro c/ garantia. R$ 5.700,00. Tio Rafa Veiculos. 291-6599.

UNO CS 90/91 - G, branco, c/ opcionais. R$ 5.499,00. Nova Beta Veiculos 224-6813.

UNO CSL 93 - Branco, 4p. R$ 6.900,00 ou (2.800,00 + 24x 258,00 fixas). Ac. troca. Parati Veiculos 225-0055.

UNO ELETR. 93/94 - Excelente. Financ. em até 36x s/ juros. Tr. Moraes Automóveis 224-6000 e 223-2215.

UNO ELX 94/94 - Preta, 4p, gas., completo, - ar. R$ 7.500,00. Troca e finan-facil. Tr. Bevel Veiculos 224-0911 / 973-2929.

UNO EP - Entr. R$ 308,00 + prest. R$ 145,00 s/juros sem avalista. Não é consórcio 241-6571 c/Edson.

UNO EP 4P 95/96 - G, vinho, completo. R$ 9.499,00. Nova Beta Veiculos 224-6813.

UNO EP 96/96 - C/ ar, completo, est. de novo. Tel: 212-7744. Auto Show.

UNO MILLE 92/92 - R$ 4.500. Aceita-se moto 96/97. Tr. 202-6207.

UNO MILLE 92/93 - Cinza met., som, carro de 1°. R$ 5.600,00. Ac. troca ou financ. em até 24x. Salao do Automóvel 224-0466.

UNO MILLE SX 96/97 - Gas., azul, ótima conservação. Est. troca e financia. Tocantins Automoveis 212-2500.

UNO MPI 1.6 96 - Azul, 4p, completissimo, + ar, otimo estado de conservacao. R$ 11.900,00. Ac. troca e financio. Tel: 271-0011 / 271-1327. Dede Car.

UNO S 1.5 IE 93/93 - Branco, gas., 5° marcha, pneus novos, 2° dono, superconservado. R$ 6.750,00. Troca e financio. Tel: 233-8084. Consignauto Veiculos.

UNO SX 96/97 - Gas, vinho, baixa KM, 2p, Ac. troca, carro c/ garantia R$ 8.200,00. Tio Rafa Veiculos. 291-6599.

UNO SX 96/97 - Verde turmal., ótimo carro. Tel: 212-7744. Auto Show.

Ford

BELINA

BELINA II L 83/83 - Cinza, mecânica de 1°. Confira. Tr. Moraes Automóveis 224-6000 e 223-2215.

BELINA II LDO 80/80 - Gas., branca, 2° dona, muito conservado. Só R$ 2.200,00. Ac. troca. Tel: 271-6600. Triliauto Veiculos.

CAMIONETA

F1000

F-1000 96/97 - Branca, diesel, completa, - ar. Ac. troca ou financ. em até 36x. Salao do Automóvel 224-0466.

F-1000 DUPLA 88 - Vinho, enger. auto., MWM, dir. hidr. R$ 14.200,00. Troca e finan-facil. Tr. Bevel Veiculos 224-0911 / 971-4496.

F-1000 XL TURBO 96/96 - Hsd, vinho, c/ ar, única dono, pouca rodada, est. de zero. R$ 25.800,00. Ac. troca. Financ. 271-6600 Triliauto Veiculos.

F-1000 XLT 98/98 - 0km, catalogo M147, motor mwm, completissima. R$ 36.500,00 a vista. Financio em até 36 meses. Tel: 212-4633.

F-4000 93/94

Motor MWM, revis. Entrada de R$ 3.900,00 + 42x de R$ 580,00. Tel: (074) 966-1759.

RETÍFICA VILA BOA
PROMOÇÃO

Santana AP 600	3X R$ 154,00
Monza 2.0 e 1.8	3X R$ 326,00
Uno 1.6 R	3X R$ 184,00
Fusca 1300	3X R$ 143,00
VW 1500/1600	3X R$ 164,00
Corcel 1.4	3X R$ 182,00
Corcel I. 1.6	3X R$ 199,00
Fiat	3X R$ 195,00
CHT	3X R$ 216,00
CHT 1000	3X R$ 260,00
Chevette 1.4	3X R$ 186,00
Chevette 1.6	3X R$ 195,00
F-100	3X R$ 294,00
Gol BX	3X R$ 177,00
Opala 4 cc	3X R$ 221,00
Gol 1.8	3X R$ 234,00
Passat 1.5	3X R$ 195,00
Passat 1.6	3X R$ 214,00

Garantia de 6 meses ou 10.000 km
FONE: (062) 289-6020
Válida: de 05 a 31.03.98

RANGER

F-1000 90/90
Cinza, ótimo estado R$ 12.000,00. Aceita troca Tel: 225-3029.

RANGER 95/9
Azul, unico dono, completa (-) ar. Aceito troca Tel: 224-6594.

RANGER XL 4CC 97/97 - VC/ ar, dir., 2.400km, estado de 0km. R$ 19.000,00. Financ. Tel: 212-2604.

RANGER XL 94/94 - C/ trio, gas., azul, supernova. Troca e financia. Tocantins Automoveis 212-2500. R$ 14.000,00.

RANGER XL 95/95 - Air bag, abs, completa, azul. R$ 17.490,00. Nova Beta Veiculos 224-6813.

CORCEL

CORCEL 78
Azul, bom estado de conservaçao. R$ 1.400,00. Motor e câmbio tudo zero. Tel: 286-5387.

CORCEL II 81/81 - Azul, gas., super conservado. Ac. troca e fin. carro c/ garantia. R$ 2.450,00. Tio Rafa Veiculos. Tel: 291-6599.

CORCEL II L 82/82 - G, dourado. R$ 2.499,00. Nova Beta Veiculos 224-6813.

CORCEL II L 82/83 - Cinza, 5ª marcha, pneus novos, conservado, a toda prova. R$ 2.250,00. Troca e financio. Tel: 233-8084. Consignauto Veiculos.

CORCEL II LDO 78/78 - Branco, gas., + nova impossivel. Pronto p/ viajar. R$ 2.800,00. Ac. troca. Tel: 271-6600. Triliauto Veiculos.

CORCEL II LDO 81/81 - A, branco. Nova Beta Veiculos 224-6813.

CORCEL LDO 80
Gas. R$ 1.750,00. Tel:280-2791.

DEL REY

DEL REY 88/88 - Azul, met., c/ rodas e pneus novos. Motor, câmbio e d.f. c/ garantia. Ac. troca e fin. Tio Rafa Veiculos. Tel: 291-6599.

DEL REY GL - A, azul. R$ 2.999,00. Nova Beta Veiculos 224-6813.

DEL REY GL 89/89 - Verde met., bem conservado, pneus novos. Só R$ 4.000,00. Ac. troca. Financio. Tel: 271-6600. Triliauto Veiculos.

ESCORT

ESCORT 1.8 GL 91/91
Ouro metálico, gas., unico dono, todo original. Ótimo estado. Aceito troca Tel: 229-0081.

ESCORT GHIA 85/85 - Ouro met., super conservado. Carro c/ garantia. Ac.troca e fin. R$ 4.300,00. Tio Rafa Veiculos. Tel: 291-6599.

ESCORT GL 1.8i 94/94 - Branco, gas., a toda prova. R$ 8.400,00 ou financiamos em ate 36x fixas. Ac. troca. Tel: 271-0011 / 271-1327. Dede Car.

ESCORT GL 93/94 - Gas., branco, 1.8, ar, dir., vidro, trava eletr., toca-fitas. R$ 10.500,00. Financiamos em até 36 x. Navesa Tel: 212-1313.

ESCORT HOBBY 96/96 - G, prata, completo. R$ 8.499,00. Nova Beta Veiculos 224-6813.

ESCORT L 1.6 91/91 - Álcool, manual, novissimo. R$ 5.500,00. Troca e finan. Tr. Bevel Veiculos 224-0911.

ESCORT L 1.6 92/92 - A, cinza met., som, desemb. R$ 5.999,00. Nova Beta Veiculos 224-6813.

ESCORT L 88/88 - Som, rodas, verde, de 1°. Confira. Tr. Moraes Automóveis 224-6000 e 223-2215.

ESCORT L 89 - Dourado. R$ 4.300,00 ou (1.200,00 + 24x 265,00 fixas). Parati Veiculos 225-0055.

ESCORT XR-3 1.8 90/90
Conversivel, azul, completo, capota elétrica. Aceita troca Tel: 224-6594.

FIESTA

FIESTA 96/96 - Vinho, gas., unica dono, limp. traz. R$ 9.200,00. Ac. troca ou financio em até 36x fixas. Tel: 271-0011 / 271-1327. Dede Car.

PAMPA

PAMPA 1.8 96/96 - G, prata, dir. hidr. R$ 9.999,00. Nova Beta Veiculos 224-6813.

PAMPA 89
Amarelo, todo revisado. Tr. Radial Auto Car. Tel: 255-2288/255-0963.

PAMPA GL 92 - Gas., azul, dir. hidr., v. eletr. R$ 7.200,00 ou (3.800,00 + 24x 298,00 fixas). Parati Veiculos 225-0055.

PAMPA L 1.8 92/92 - Gas. Entrega hoje. Tel: 212-7744. Auto Show.

PAMPA L 1.8 94 - Gas., prata met. R$ 7.000,00 ou (2.900,00 + 24x 298,00 fixas). Parati Veiculos 225-0055.

PAMPA L 1.8 94 - Gas., cinza, cap de fibra. R$ 8.200,00. Financio em 24x. Ac. troca. Parati Veiculos 225-0055.

PAMPA L 90/90 - Verde. R$ 6.000,00. Nova Beta Veiculos 224-6813.

PAMPA L 92/92 - Álcool, azul. R$ 5.800,00. Financiamos em até 36 x Navesa Tel: 212-1313.

PAMPA S 1.8 81/81 - A, verm., c/ opcionais, lona marit., som. Nova Beta Veiculos 224-6813.

ROYALLE

ROYALLE GL 2.0 93/93 - Vinho, gas., dir. hidr., ótimo carro. Ac. troca ou financ. em até 36x. Salao do Automóvel 224-0466.

VERONA

VERONA GLX 1.8 90/91 - G, rodas, trio eletr., ar, marrom. R$ 7.499,00. Nova Beta Veiculos 224-6813.

VERONA GLX 2.0 93/94 - G, vinho, completo, - ar. R$ 10.999,00. Nova Beta Veiculos 224-6813.

VERONA GLX 91/92 - Comp. dourada. R$ 6.800. Tel: 285-5271.

VERONA GLX 91/92 - Comp. dourado. R$ 6.800. Tel: 285-5271.

VERONA LX 1.8 92/92
Vinho, som, ipva de 98 pago. R$ 6.500,00 Aceita troca. Tel: 242-2157.

VERONA LX 1.8i 94/94 - Branco, 4p, gas., alarme, som, manual, copia da chave. R$ 9.200,00. Troca e finan-facil. Tr. Bevel Veiculos 224-0911.

VOLKSWAGEN

APOLLO

APOLLO 91
Vermelho, rodas de magnésio, pneus zero, carro de primeira. Tr. Radial Auto Car. Tel: 255-2288/255-0963.

APOLLO GL 1.6 91/91 - A, cinza, rodas. R$ 6.999,00. Nova Beta Veiculos 224-6813.

FUSCA

FUSCA 1300 LUXO 83/83 - Gas., azul claro met., bancos altos, 2° dono, pneus novos,primeirissima. R$ 2.800,00. Ac. troca. Financ. 271-6600 Triliauto Veiculos.

FUSCA 1500 84/85 - G, branco, rodas de Brasilia. R$ 3.299,00. Nova Beta Veiculos 224-6813.

FUSCA 1500 94/95 - C/ opcionais. R$ 5.799,00. Nova Beta Veiculos 224-6813.

FUSCA 72
Cor azul. Super conservado. R$ 1.100,00. Tr. 286-5438.

FUSCA 72/80
Cor amarela, documentos e motor 100%. Tel: 287-8751. Com Lucas.

FUSCA 74/74 - Gas., branco, c/ rodas, conservado. Carro c/ gar. Ac. troca, fin. R$ 1.200,00 + 9 x R$ 220,00. Tio Rafa Veiculos 291-6599.

GOL

CORSA E GOL
Direto de revenda. Entrada a combinar + prest. R$ 149,00 sem juros.Entrega programada, nao e consorcio. Tel: 241-6571, 281-3797, c/ Rezende.

FUSCA 80
Bom de motor e câmbio R$ 1.750,00. Tr. 255 6645.

FUSCA 82 - R$ 1.000,00, super conservado. Tel: 280 9181.

GOL 1000 93/93 - G, branco, c/ opcionais. Nova Beta Veiculos 224-6813.

GOL 1000 95/95 - Gas., vermelho, R$ 7.000,00. Financiamos em até 36 x. Navesa Tel: 212-1313.

GOL 1300 0KM 98/98 - Branco. R$ 12.800,00. Entrega imediata. Tel: 212-7744. Auto Show.

GOL 16V MI 4P 98/98 - 0km. P. entrega. R$ 14.500,00 a vista. Temos financ. e leasing. Imperial Automoveis 212-4633.

GOL 2P 1.6 MI 0KM - Verm. perol. Entrega hoje, otimo preço. Tel: 212-7744. Auto Show.

GOL 93 - Verde, vidro. R$ 8.500,00. Nova Beta Veiculos 224-6813.

GOL BX 83
Gasolina, cor azul. Tr. 282-6705.

GOL CL 1.6 89/89 - A, branco, chapas. R$ 5.499,00. Nova Beta Veiculos 224-6813.

GOL CL 1.6 90/90 - G, branco, som. R$ 5.499,00. Nova Beta Veiculos 224-6813.

GOL CL 1.6 93/93 - Gas., cht, branca, supernova. R$ 7.300,00 a vista. Temos financ. e leasing. Imperial Automoveis 212-4633.

MOTORES

Wolks	300,00
Chevette	380,00
Corcel	380,00
Opala 4cl	450,00
Passat 1.6	420,00
Passat 1.8	450,00
C-10	630,00
Fiat 1.300	420,00

CONSULTE-NOS 203-2954

GOL 1.6 93/93 - Cinza met., gas., pneus novos, superconservado. R$ 6.850,00. Troca e financio. Tel: 233-8084. Consignauto Veiculos.

GOL CL 1.6 96/96 - Gas., branca, supernova. Troca e financia. Tocantins Automoveis 212-2500. R$ 12.500,00.

GOL CL 1.8 88 - Gas., 5ª marcha, branco, rodas, toca-fitas, freio carn., est. de zero. R$ 5.100,00. Ac. troca. Financ. 271-6600 Triliauto Veiculos.

GOL CL 1.8 93/93 - Branco, gas., superconservado. R$ 6.500,00. Ac. troca ou financ. em até 24x. Salao do Automóvel 224-0466.

GOL CL 1.8 AP 94/94 - G, verde, c/ rodas. R$ 7.999,00. Nova Beta Veiculos 224-6813.

GOL CL 92/92
Verde metálico, rodas de magnésio, pneus bom, engate. Tr. Radial Auto Car. Tel: 255-2288/255-0963.

GOL CL 94/94 - Azul met., rodas, 4 pneus novos, superconservado. So R$ 3.900,00 +12x 393,00 fixas. Ac. troca. 271-6600 Triliauto Veiculos.

GOL CL MI 1.8 4P 98/98 - Branco, 0km, R$ 17.500,00 a vista. Financio em até 36 meses. Av. Tocantins, 1.095. Imperial Automóveis Tel: 212-4633.

GOL CLI 1.6 95/96 - Prata, superconservado, IPVA pago ate 02/99. R$ 11.300,00 a vista. Temos planos de financ. Imperial Automoveis 212-4633.

GOL CLI 1.6 95/95 - G, branco, c/ opcionais. R$ 10.790,00. Nova Beta Veiculos 224-6813.

GOL CLI 1.8 92/92 - C/ opcionais, branco, som. Nova Beta Veiculos 224-6813.

GOL CLI 1.8 95/95 - Gas., verm., carro de 1°. R$ 11.200,00. Ac. troca ou financ. em até 36x. Salao do Automóvel 224-0466.

GOL CLI 95/95 - Vinho peral., 2° dono, nunca batido, superconservado. So R$ 9.500,00. Ac. troca. Financ. 271-6600 Triliauto Veiculos.

GOL E CORSA
Direto de revendas. Ent. R$ 283,00 + prest. R$ 158,00. S/juros. Tr. 281-3797/971-6842 c/Paulo.

GOL GL 1.8 92/92 - C/ opcionais, som. R$ 7.900,00. Nova Beta Veiculos 224-6813.

GOL I PLUS 96/97 - G, vinho, original, som. R$ 11.990,00. Nova Beta Veiculos 224-6813.

GOL LS 86/86 - Branco, taca-fitas digital, 2° dono, nunca batido, superconservado. R$ 4.200,00. Ac. troca. Financ. 271-6600 Triliauto Veiculos.

GOL MI 16V 0KM - C/ v. eletr. e trava, ótimo preço. Entrega hoje. Tel: 212-7744. Auto Show.

GOL MI 16V 2P 0KM - Branco. P. entrega. R$ 13.000,00 a vista. Temos financ. em ate 36 meses. Imperial Automoveis 212-4633.

GOL, UNO
Entrada de R$ 283,79 + parcelas de R$ 158,22. Tr. 281-3797 c/ Bete.

MERCEDES BENS 1519
30% de entrada + prest. de R$ 752,79. Tratar 212-3079 c/ Amarildo.

RG/RD/CBX
C-100, Jog, novos e usadas c/ent. R$ 95,28 + parc. a partir de R$ 66,69. S/juros. Cons. revenda. 978-9237

SG SERVIÇOS GERAIS
Prestamos serviços de: Limpeza, jardinagem, portaria, reformas, pinturas e construções em geral. Tr. 224-9008 C/Fernando.

KOMBI

KOMBI 94/95 - G, branco. R$ 9.990,00. Nova Beta Veiculos 224-6813.

KOMBI FURGÃO 92/93 - Bege, gas., bom estado de conservação. R$ 6.200,00. Ac. troca ou financ. em até 36x. Salao do Automóvel 224-0466.

KOMBI STAND 97/

pequenos negócios

TROCA-TROCA

SERVIÇOS GRÁFICO
Cartões e Panfletos, R$ 18,00 o milheiro. Pedidos, Notas Fiscais, Recibos, Convites e etc. Buscamos e Entregamos. Tel: 284-3217

INSTALAÇÕES

COMERCIAIS

LOJA DE 1.99.
Montada na Vila Brásilia. Av Tapajos Qd.25 Lt.01. Valor R$ 2.000,00. Vende-se ou troca.

VENDE-SE MAQUINARIO
Completo p/ tapeçaria. Tel: 261-3938 c/ João

AÇÕES/OURO

ACOES TELEGOIAS
Pagamos em dinheiro o melhor preco. Tr. 223-8543.

ADQUIRA O CUPOM
LBV da sorte e ajude as crianças carentes. Tel: 295-3050.

AÇÕES TELEGOIÁS
Telebrás, Bancos e outras. Em mãos ou a requerer. Pagamento em dinheiro. Tel: 978-9705 e 281-0404

EQUIPAMENTOS

COMÉRCIO

CIRCULAR - Mesa de Ferro, vende-se. Tr. Das 11.30 as 13.00 hs no Tel: 8801014

OUTROS

ANGEL MENSAGENS
Emoção p/todas as ocasiões. Você pode ouvir e finalizar. A cada 5 mens. 1 grátis. Local R$ 2,00, interur. R$ 4,00. Tel: 206-5516.

CHOCADEIRA
Vendo R$ 600,00. Tr. Tel: 283-8378.

CODORNA
Vendo gaiolas para 2.000 codornas. R$ 1.200,00. Ac moto. Tr. Tel: 283-8378.

CÉU AZUL PISCINA
Manutenção de piscina e dedetizações. Tel: 280-9181

GRÁFICA
Vende-se máquina manual, formato 1/8 com cavalete de tipos. Aceito trocapor carro/moto. 284-8786.

VENDE-SE OU TROCA-SE
Um Lavajato por carro, moto ou material de construção. 206-2775

negócios rurais

TERRAS

CHÁCARAS

CHÁCARA
02 a 10 min. de Goiânia, 4.000m2 de área c/ benfeitorias, casa e poço semi-artesiano. Tel: (062)621-3900/613-0924(613-0066 a noite).

TROCA-SE UMA CHÁCARA
POR UM APTO Tel: 289-7136.

SEMENTES

BRACHIARÃO R$ 0,99
Androp. R$ 0,50, Decumes R$ 0,99, Tanzânia R$ 1,30, Umedícula R$ 2,00, Dictioneira R$ 3,00, Monbaça R$ 2,50. Semente usinado c/ análise. 30/45 dias produtor. 233-4987.

FORMA-SE CAMPOS DE FUTEBOL
Oficial ou socyet e plantamos gramas em geral. Vendemos gramas por R$ 150,00 o caminhão. Tr. Tel: 282-0357 e 976-0357 c/ Nilsom.

POÇO ARTESIANO

ARTESIANO
MINI POÇO Perfuramos por apenas. R$ 1.000,00. Tels: 976-6978/297-4190

FURA-SE POÇO SEMI-ARTESIANO
R$ 1.200,00 à vista, R$ 1.350,00 em 2x ou R$ 1.500,00 em 3x. Fone: 261-3674.

casa & cia

DECORAÇÃO

DECORAÇÕES
Igrejas P/casamento e aniversarios. Tel: 894-2047-894-7019

HOUSE ART'S
Faz tudo em pinturas, placas, faixas, painéis, outdoor etc.. Tel: 296-2792.

VENDE-SE
jogo de quarto de casal, freezer prosdócimo 280 lts, cristaleira da JL. Uma sala de jantar, comoda. Tudo semi-novo. Particular. Motivo mundança. Tel: 215-3369.

ELETROS

PRESTALAR
Especial. em refrigeração, pintura remodelagem de gelad., freezer, conserto de tanquinho e máq. de lavar. Tr. Rua 42, Qd.67, Lt.16 B.St² Antônio 280-4741/280-4425

LIMPEZA

BALIZA SERVIÇOS
Administração de cond., jardinagem, conservação, limp. e reformas em geral, dedetização. 223-1985

INTERFILME ESTAFADOS
Fazemos limpeza em estofados, filme controle solar p/ janelas e impermeabilização. Tel: 255-2954

PREST LAR
Lavagens de Sofás, carpetes e tapetes. Orçamento sem compromisso. 251-4614.

SUPER LIMPEZA
Comércio administradora e Prestadora de Serviços. Reforma, Pinturas e Administracão em condomínios. Tr. 256-1801

moda & beleza

CABELEREIROS

LOJA DO ALONGAMENTO
Vende cabelo de 60cm. Somente o 100% humano. Varias cores, fazemos alongamento c/ melhor preço. Tel: 285-5795.

MARTHA EVANGELISTA
Alongue seu cabelo. Tel: 751-8679

PROMOÇÃO
De Aplique c/Kanekelon e Cabelos Naturais ou 100% Humano. Tranças Africanas (Rastafare) a partir de R$ 30,00. 273-1441 c/Marinalva

SALÃO DI-DONE
Está c/ promoção, em permanete afro, relaxamento e tranças jamaicanas, kanekelão e rastafari e recuperação de cabelos danificados por químicas. Tel: 286-1746.

ESTÉTICA

BARRIGA!
Redução total em poucos dias. Usado pelos artistas da TV. Super promoção. Tel: 225-8500.

MASSAGISTAS

ESTÉTICA CORPORAL
Terapêutica, relaxante, combate stress e esfoliação do corpo. Pacote de 10 seções R$ 100,00. Tr. Tel: 281-0511

MASSAGEM P/ EJACULAÇÃO PRECOCE
Terapêutica relaxante. Tr. 229-1701. C/ FABIOLA.

MASSAGENS TAILANDESA
Russa e banho de noiva. Para você homem de bom gosto. Relax total. Tel: 241-6119

PRONTA ENTREGA

BIQUINES
Vende-se atacado e varejo, e faz facção. Tr. 224-0760/205-3104.

COMPRA-SE - Roupas usadas Modo ele e ela. Tel: 979-0232

COMPRAMOS
E VENDEMOS Calças usadas das marcas: Ellus, Forum, Triton, Wrangler, M.Officer, Zoomp, Iodice, Levi's e Contraponto. Tel: 223-4421/229-2416.

CONSETOS DE ROUPAS
Em geral. Tel: 224-5150, Av. Tocantins, n. 391, Sl. 05, Esq. c/ R. 03, Centro.

CURSO DE CORTE E COSTURA - E preços Intimos em geral. Costuro se e Reformo se Roupas. At. aos sábados e Domingos. Tr. 241-2523

FAZEMOS
Tingimento em qualquer tecido. Serviço especial., também vend. apostila do curso de tingimento caseiro e os corantes p/kg 205-3167

FAÇO FACÇÃO
Em todos os tipos de tecidos. Ganoleira, trançadeira e overloque. Preço a combinar. Tel: 224-7553/224-1505.

PROMOÇÃO
Fazemos cartões. R$ 17,00 o milheiro. Tr. Tel: 206-0356.

ensino

AULAS PARTIC..

QUÍMICA
Física/matemática 1º e 2º graus. Tel: 225-8209 c/ Eugênio.

PARE DE FUMAR
ESTA É A SOLUÇÃO
FUMOSTOP
TELEVENDAS:
223-4759

CURSOS

A VAN HOUSE ESCOLA DE
CABELEJEIREIRO O + completo curso. T: 229-0621

CURSO DE
SALGADOS Ensinamos fazer na sua casa: Coxinha, risole, empada, esfirra, enrrol. de queijo/salsicha, americano, pastel, pneuzinho, quibe, disco de carne, empadão goiano, rosca unhaga, pizza, pães, tortas salgadas e fricassê de frango. Tel: 293-3127.

DANÇA DO VENTRE
DEVADAS! inicia curso intensivo. Aprenda a dançar em 15 dias. Inf. F. 259-3390. Apresente este anúncio ganhe 30%.

METODO SILVA
O alcance de nossas faculdades mentais, tudo muda e se transforma. Ninguem conseguiu "invencao" semelhante. No entanto, todos podem aprender seus simples segredos. O METODO SILVA o ajudara a revela-los e pora ao seu alcance um novo mundo. C/ o instrutor Dr. Omar Mustafa Chama. Dia 13/03 entrada francas 19:30, dias 14 e 15 das 8:00 as 12:00 e das 14:00 as 18:00. Local: Umuarama Hotel. Informacoes: 255-7909 c/ Teresinha.

telefones & outros

COMPRA & VENDA

CELULARES

CELULAR
Vende-se. CP 30 Gradiente, bateria 18 horas. R$ 120,00. Tr. 284-5454 após ás 9.00 C/Flamel

som & imagem

TELEVISÃO

CONSERTA-SE TV A CORES
Qualquer marca. Tel: 210-2079.

VÍDEO

COMPRA - TV, som Video fax, gelad., c/ou s/defeito 261-3640/971 6755

SOM

A COMPRA - De som, TV e Video c/ ou sem defeito. PAGO BEM. Consertamos. F. 202 2101 e 979 7217.

VENDE-SE
2 caixas de som. Otima preço. Urgente. Tel: 210-1754.

VENDE-SE 1 GRAVADOR
CD Pinnci-1000. Tel: 224-7544

INST.MUSICAIS

CONSERTO DE INSTRUMENTOS
Musicais, instrumento de corda, sopra e acordeon. Compro, vendo e troco. Tr. Av. 3ª Radial ao lado dos Pneus Régis. Tel: 241-7389

informática

COMPUTADORES

NOTBOOK
Toshiba, satélite 105 CS. 8MB espandivel para 16 MB, HD de 500 MB, tela colorida 10,4 polegada, pêntil 75 MHZ intel, micro novo com sertificado c/ Winds 95 com sertificado de garantia, com maleta R$ 1.600,00. c/ Juliano Tel: 977-2106.

VENDE-SE UM COMPUTADOR
Vierci 100, HD 1.2. GB, 586, Kit multimidia 4X, fax modem 14.400, monitor colorido 14", scaner minilook color, impressora HP 820 CXI, completo. Pronto para acessar internet. R$ 1.200,00. Tratar com Ruth Tel: 225-3567.

SERVIÇOS

ESTELAR SOFTWARE
Gravação em CD de jogos aplicativos. Catalago por E-MAIL desenvolvemos progamas para qualquer área. Tel: 259-5200.

PROBLEMAS?
A Solução: Consultoria e Assessoria de Hardware e Software (compra, instalação, implantação, configuração, treinamento, UpGrades, Homepages etc). Informatização de grande e pequenas empresas. Todos tipos de redes locais ou remotas (Linux, Unix, Novell, NT, Lantastic, IBM, OS2, Win95, entre outras), intranets, extranets, teleconferência, videoconferência, WWW etc. Tecnologia de ponta p/ solução de problemas de informatização. Contrato de manutenção mensal. Atendimento a grande Goiânia, Brasília e munic. circunvizinhos. Telefone: (062) 262-0230 e 262-0231. Fax 24h e-mail:consultoria_fina@hotmail.com

profissionais

ODONTÓLOGOS

CONVÊNIO ODONTOLÓGICO
Sem carências, s/ mensalidade, 70% de desconto c/ direito a aparelho ortodôntico, pagando apenas uma taxa anual. Tel: 261-9784 a partir das 12:00h

DETETIVES

DETETIVE PARTICULAR
Casos amorosos e conjugais, furtos e homicídios, civeis e outras. Fornecemos fotos, filmagens e gravações. Tel: 281-4454 B:p 6201782

DETETIVE PARTICULAR
Especializado em casos amorosos e investigação em geral.
Fone:
943-1501
292-5148-212-5852

DETETIVE PARTICULAR
PROFISSIONAL. Sigilo absoluto!! Nível internacional. Pagamento somente após serviços prestados. Fone: 291-6196 ou 976-0506

DETETIVES
Perito em investigações cíveis e criminal, comercial, politica empresarial, causos conjugais, fotos e gravações. 225-2053.

OUTROS

ABREU/ ENGENHARIA/CONSTRUÇÕES LTDA
Rua 7 nº 725 - Centro. FONE: 212-4800

DECORADOR ARTISTA
Projetos, reformas, paredes especiais, pinturas residenciais, logomarca, painéis, quadros e desenhos. 287-8262/283-8070

serviços gerais

DETETIVE PARTICULAR
PROFISSIONAL. Sigilo absoluto!! Nível internacional. Pagamento somente após serviços prestados. Fone: 291-6196 ou 976-0506

DETETIVES
Perito em investigações cíveis e criminal, comercial, politica empresarial, causos conjugais, fotos e gravações. 225-2053.

OUTROS

ABREU/ ENGENHARIA/CONSTRUÇÕES LTDA
Rua 7 nº 725 - Centro. FONE: 212-4800

DECORADOR ARTISTA
Projetos, reformas, paredes especiais, pinturas residenciais, logomarca, painéis, quadros e desenhos. 287-8262/283-8070

CONVERSA COM ...
TODOS OS DIAS - DURANTE NO...

ORAR:

Oh!, meu Jesus, em vós deposito minha confiança.
Vós sabeis de tudo, meu pai. Ei... Universo, sois o Rei dos Reis, sois o paralítico andar, o morto vi... leproso sarar, fazei com que t...
Vós que vistes minhas angústi... bem sabeis de tudo, Divino ... preciso alcançar (pedir a graça ...
Convosco, mestre, me dá ân... para viver. Só de Vós, espero ... ança (pedir a graça com fé).
Fazei, Divino Jesus, que ... esta conversa que terei Com... nove dias. Em alcançar esta gra... com fé (pedir a graça), como ... publicar esta oração para que ... que precisam de Vós aprendam ... confiança na Vossa Misericórdia.
Ilumine os meus passos, assim ... ilumina todos os dias o amanhecer.
E testemunhe o nosso diálogo ... confiança em Vós. Cada vez mais ... minha fé. Amém.

Obrigado por tudo, Senhor

Serviços

24 HORAS

FARMÁCIA

- **FARMÁCIA DROGAJATO** - Avenida 85 nº 460, fone 224-6464, Setor Sul.
- **DROGAMARQUES** - Rua Capitão Jurandir Nascimento nº 266, fone 223-1066, Setor Oeste.
- **DROGAMINAS** - Avenida João Mascarenhas nº 1.327, fone 241-5566, Setor Pedro Ludovico.
- **DROGARIA PRIMAVERA** - Avenida Alberto Miguel nº 15, fones 233-1118 e 233-6081, Praça Joaquim Lúcio, Setor Campinas.
- **DROGARIA SANTA MARTA** - Avenida Anhanguera nº 7.700, fone 291- 5904, Setor dos Funcionários.
- **DROGARIA SANTO ANDRÉ** - Avenida 85 nº 1874, fone 241-1010, Setor Marista.
- **DROGARIA VIGOR** - Avenida Assis Chateaubriand nº 2.074, fone 253-1285, Setor Oeste.
- **DROGARIA VILA NOVA** - Avenida Santos Dumont nº 391, fone 261-5916, Vila Nova.

EMERGÊNCIA

- **ASSOCIAÇÃO DOS HEMOFÍLICOS DO ESTADO DE GOIÁS** - Rua 87 nº598, fone 281-5005, Setor Sul.
- **CLÍNICA DE CARDIOLOGIA PORTUGAL** - Av. Portugal nº459, fone 251-4020 e 251-4076, Setor Oeste.
- **CLÍNICA SANTA GENOVEVA** - Rua da Concordia nº26, fone 204-4000, Setor Santa Genoveva.
- **HOSPITAL DA CRIANÇA** - Rua 86 nº160, fone 281-1010, Setor Sul.
- **HOSPITAL DE ACIDENTADOS** - CLÍNICA SANTA ISABEL - Av. Paranaíba nº652, fone 225-2833, Centro.
- **HOSPITAL DE URGÊNCIA DE GOIÂNIA (HUGO)** - Av. 31 de março esq. com Av. 5ª Radial, fone 281-2111, Setor Pedro Ludovico.
- **HOSPITAL DOS OLHOS** - Rua 7 nº444, fone 224-2955, Setor Oeste.
- **HOSPITAL INFANTIL DE CAMPINAS** - Av. Pará nº400, fone 291-3366, Setor campinas.
- **HOSPITAL LÚCIO RABELO** - Av. 5ª Radial nº451, fone 255-2211, Setor Bela Vista.
- **HOSPITAL ORTOPÉDICO DE GOIÂNIA** - GERALDO PEDRA - Av. L nº 470, fone 224-4255, Setor Aeroporto.
- **HOSPITAL SAMARITANO** - Praça Walter Santos, fone 291-1717, Setor Coimbra.
- **HOSPITAL SANTA HELENA** - Rua 95 nº99, 212-3636, St. Sul.
- **HOSPITAL SÃO FRANCISCO** - Rua 9-A nº110, fone 224-2466, Setor Aeroporto.
- **HOSPITAL UROLÓGICO DE GOIÂNIA** - Al. das Rosas nº2155, fone 233-5000, Setor Oeste.
- **INSTITUTO DE NEUROLOGIA DE GOIÂNIA** - Praça T-18 nº140, fone 285-1711, Setor Bueno.
- **MATERNIDADE DE MAIO** - Al. das Rosas nº533, fone 224-2511 ou 223-5012, Setor Oeste.
- **MATERNIDADE FÊMINA** - Al. Cel. Joaquim Bastos nº120, fone 281-1311, Setor Marista.
- **MATERNIDADE MODELO** - Rua 83-C nº100, fone 223-2151, Setor Sul.
- **PRONTO ATENDIMENTO INFANTIL (PAI)** - Av. T-2 nº960, fone 285-4422, Setor Bueno.
- **PRONTO SOCORRO DE QUEIMADURAS** - Rua 5 nº439, fone 224-4130, Setor Oeste.

SERVIÇO

- **A FUNERÁRIA PAZ ETERNA** - Alameda P-2 nº 1.026, Setor dos Funcionários. Fones: 233-7962/ 975-3328/ 976-5360
- **BEGEL - BEBIDAS GELADAS** - Av. Assis Chateaubriand nº 1006, Setor Oeste (quase esq. c/Rua 9). Fone: 215-3116
- **SERVIÇOS ELÉTRICOS E HIDRÁULICOS** - Pronto Socorro da Dona de Casa. Serviços elétricos, hidraulicos, douração de metais, pronto socorro para autos, desentupimento de esgoto, lavagem de caixa d'água, dedetização, desratização e outros. Unidade móvel. Fone 262-4752 (virtual) ou 973-6946 (emergência)
- **CIRCULAR GÁS** - Avenida Circular esq. com Rua 1045 nº 590, fone 241-6553, Setor Pedro Ludovico
- **IMPÉRIO DAS CHAVES** - Av. 85 nº 203, fones 241-9171 e 281-3282, Setor Marista.
- **AUTO-SOCORRO GOIANIENSE** - Serviços de auto-elétrica, borracharia e chaveiro. Av. Independência esq. com Av. Goiás nº4259, fones 229-2665 e 212-1750, Centro
- **BORRACHARIA DO GAÚCHO** - Av. São Francisco, Qd. 31, Lt. 22, fones 207-2169 e 972-7605, Setor Santa Genoveva
- **FLORICULTURA FAMA** - Rua 1 nº 100, Setor Fama. Telefone 225-6444.
- **FLORICULTURA CAMÉLIA** - Rua 1 nº91, fone 225-1774, Fama.

COMIDA

- **GIRAFFA'S** - Praça Tamandaré, fone 223-8121, Setor Oeste
- **GRID** - Praça Tamandaré, fone 223-8121, Setor Oeste
- **BIG'S** - Postos Shell: Av. 85, Setor Marista e Avenida T-9, Setor Bueno Postos de gasolina (Goiânia)
- **REDE ALGO MAIS** - Postos Shell: Av. 85, Setor Marista e Avenida T-9, Setor Bueno Postos de gasolina (Goiânia)

POSTOS DE GASOLINA

- **AUTO POSTO FAGOS** - Av. Assis Chateaubriand 525, Setor Oeste.
- **POSTO GEDDA** - Avenida Anhanguera nº 1.860, fone 261-2818, Vila Morais.
- **AERO PREST II** - Avenida Sannenberg 757, Cidade Jardim
- **AUTO ESCAPE** - Av. T 63 643, Setor Bueno
- **AUTO POSTO BOM TEMPO II** - Av. Perimetral Norte 3400, Vila João Vaz
- **AUTO POSTO CAPITAL** - Av. Assis Chateaubriand 899, Setor Oeste.
- **AUTO POSTO DO AVIÃO** - Praça Santos Dumont 144, Setor Aeroporto
- **AUTO POSTO DO WALMOR** - Rod. GO 060 KM 05, Conjunto Vera Cruz.
- **AUTO POSTO ITATIAIA** - Av. Presidente Kennedy 1655, Setor São Judas Tadeu
- **AUTO POSTO KAKAREKO** - BR-153 KM 04, Jardim Goiás
- **AUTO POSTO SOL** - Avenida Anhanguera 12.926, Setor Capuava
- **AUTO POSTO VIA 63** - Av. 24 de Outubro 519, Setor dos Funcionários
- **COOPERATIVA CENTRAL DE GOIÁS** - Avenida Marechal Rondon 1486, Setor Fama
- **DISTR. DERV. PETR. JACAREZINHO** - Rua Dona Izaira Abraão 14, Setor Coimbra
- **J. PASSAMANI JÚNIOR** - Rua 85 1049, Setor Sul.
- **AUTO ESCAPE** - Av. T 63 643, Setor Bueno

TELEFONES ÚTEIS

Alcoólicos Anônimos	223-0445
Bombeiros/ Ambulância	193
Celg/ Serviços	120
Celg/ Emergência	196
Centro de Valorização da Vida - CVV	223-4041
Correios	159
DElegacia de Defesa da Mulher	212-4366
Del. de Defesa do Consumidor	212-2240/ 229-2026
Detran	1514
Disque AIDS	220-1414
Goiás em linha direta - Capital	1513
Goiás em linha direta - Interior	800 15 13
Governo da Cidade de Goiânia	156
Hospital de Urgências de Goiânia	281-2111
Instituto Médico Legal - IML	233-4296
Instituto Nacional do Seguro Social - INSS	191
Juizado da Infância e Juventude	285-6711
Palácio das Esmeraldas	224-0022
Polícia Civil/ Emergência	212-1007
Polícia Federal	212-3100
Polícia Militar	190
Polícia Rodoviária Federal	207-2288
Procon	1512
Receita Federal	146
Sistema Nacional de Empregos - SINE	157
Saneago/ Emergência	195
Serviço de Proteção ao Crédito - SPC	1422
SOS Criança	1407
SOS Telecheque	1522
Telegoiás/ Serviços	104
Telejudiciário	1581
Transurb	1517
Universidade Católica de Goiás	227-1188
Universidade Federal de Goiás	821-1000

JUSTIÇA

- **Telejudiciário** - Fone 1581

REGISTROS CIVIS

- **Cartório da 1ª Circunscrição** Rua 7 nº 187, fone 223-2027, Centro
- **Cartório da 2ª Circunscrição** Av. 24 de Outubro nº 928, fone 233-0055, Campinas
- **Cartório da 3ª Circunscrição** Praça do Cruzeiro nº 37, fone 281-6385, Setor Sul
- **Cartório da 4ª Circunscrição** Rua 1 nº 45, fone 212-1030, Centro

REGISTROS DE IMÓVEIS

- **Cartório da 1ª Circunscrição** - Av. Goiás, nº 112, fone 224-5673
- **Cartório da 2ª Circunscrição** - Rua 10, nº 109, Ed. Gold Center, fone 223-0698, Setor Oeste
- **Cartório da 3ª Circunscrição** Av. Araguaia, nº 499, fone 224-4785, Centro
- **Cartório da 4ª Circunscrição** Rua 7 nº 195, fone 225-2519, Centro

REGISTROS DE PESSOAS JURÍDICAS, TÍTULOS E DOCUMENTOS

- **1ª Zona** Rua 3 nº 1209, fone 224-4209, Centro
- **2ª Zona** Rua 6, nº 225, fone 212-1500

CARTÓRIOS ELEITORAIS

- **1ª e 136ª Zonas** Praça Cívica, nº 400, fone 224-9558, Centro
- **2ª, 126ª, 127ª, 133ª, 134ª e 135ª Zonas** Av. Tocantins, nº 191, fone 229-0501

BANCOS DE SANGUE

- **BANCO DE SANGUE GOIANO** - Rua 87 nº 598, fones 281-2414, 281-5005, fax 281-5301, Setor Sul.
- **BANCO DE SANGUE HEMOLABOR** - Rua 5-A nº 90, fone 223-3366, Setor Aeroporto.
- **HEMOCENTRO DE GOIÁS** - Avenida Anhanguera nº 5195, fone 291-5020, Setor Coimbra.
- **INSTITUTO DE HEMATOLOGIA DE GOIÂNIA** - Rua Silva Bueno s/n Qd. 13 Lts. 20/21, fone 280-3506, fax 223-5103, Jardim Nova Era.
- **INSTITUTO DE HEMOTERAPIA DE GOIÂNIA** - Avenida Z nº 623, fone 223-2744, fax 223-5107, Setor Aeroporto.
- **INSTITUTO DO SANGUE LTDA** - Rua Concórdia nº 26, fone 204-2123, Setor Santa Genoveva e Avenida República.

LOTERIAS

LOOK

Resultados das 11h30

1º prêmio	5 324
2º prêmio	2 712
3º prêmio	5 905
4º prêmio	6 050
5º prêmio	0 532

Resultados das 14h30

1º prêmio	0 511
2º prêmio	0 745
3º prêmio	6 432
4º prêmio	1 147
5º prêmio	8 434

Federal

Resultados das 18h30

1º prêmio	41 104
2º prêmio	62 746
3º prêmio	02 522
4º prêmio	38 469
5º prêmio	55 537

DOCUMENTOS ACHADOS

João Batista dos Santos
João Batista Margarida
João Buzaim
João Cândido de Oliveira Filho
João Carlos Tavares Júnior
João de Oliveira
João do Espírito Santo
João Francisco da Silva
João Lopes de Albuquerque
João Mendes da Silva
João Mendes de Lima
João Nei dos Santos
João Ogumar Ribeiro
João Paulo C. de Vellasco
João Pedro da Silva Filho
João Pereira da Silva
João Severino Barbosa
João Silverio de Sousa
João Tomaz de Aquino
João Vicente Ribeiro
Joaquim Antônio da Silva
Joaquim Batista da Silva
Joaquim da Silva Sousa
Joaquim de Araujo
Joaquim Paulo Teles Benvindo
Joaquim Sales de Melo
Jodalia Francisca de Alexandria
Joel Araujo Gonçalves
Joel Borges Marçal
Joel Gorson Lopes
Joenir Alves Toledo
John Jefferson Rodrigues Davi
Jonas Amaral de Souza
Jorge Batista de Castro
Jorge Bueno da Silva
Jorge Junior da Silva Santos
Jorvé Spindola de Ataides
José Adão Ferreira da Silva
José Aito Morais da Silva
José Alves da Silva
José Amadeus Batista Lima
José Aragão de Jesus
José Ataide de Alencar
José Batista de Melo
José Batista de Moura
José Batista Sobrinho
José Belo da Silva Neto
Jose Benedito Pimenta
José Bernardo Dias
José Cândido de Oliveira
José Carlos Moreira Rosa
José Carlos Pereira
José Carlos Santos
José Clemente de Oliveira
José Coutinho da Mota
José da Silva Rocha
José Dantas
José de Assis Pereira
José de Fátima Sousa
José de Paula Barbosa
José de Paula Jesus
José Deocélio Leite Pereira
José do Rosário Moura
José Domingos da Silva
José Domingos da Silva Leite
José dos Reis Rodrigues Santos
José dos Santos
José Edmar Rodrigues
José Elisio do Prado
José Envaldo Ferreira da Cunha
José Evandes Lopes
José Generoso
José Gonçalves da Silva
José Jonas de Jesus Ribeiro
José Lauro Barbosa da Silva
José Leonardo Soares
José Lourenço Sobrinho
José Lucas Mesquita Belchior
José Luiz da Silva
José Luiz de Souza
José Luiz Elias
José Maria Teixeira
José Misael dos Santos
José Nelson dos Santos
José Nilton de Franca Santos
José Osmar do Espirito Santo
José Quintino Cândido da Silva
José Renato Alemim de Oliveira
José Resende Junqueira
José Ribeiro Spindola
José Ricardo Ribeiro Reis
José Rocha Coimbra
José Rodrigues Cabral
José Rodrigues de Oliveira
José Rodrigues Nogueira
José Rosa de Sousa
José Rubens E. da Rocha
José Rubens Viana Neves
José Santa Bárbara
José Silvino da Silva
José Sirlei de Oliveira
José Soares da Silva
José Teodoro de Sousa
José Tomaz Lopes
Josefa Eliezer Diógenes
Joselito Trajano dos Santos
Joselina Lopes Marques
Joselito Prudente Oliveira
Josemar Alves Folha
Joseni Ferreira de Araujo
Josidélia Barbosa R. da Silva
Josiene Vasconcelos Barros
Jovelina Feitosa Lemes
Joviano Gomes da Silva
Jovino Cézar da Cunha
Jubineide Mendes

Consulte a lista completa na internet, no seguinte endereço: http://www.com.br/diario/diario_da_manha.com.br

ONDE VACINAR SEU CÃO

No Centro de Zoonoses (Av. José Martins Guerra s/n, Jardim Balneário Meia Ponte), a vacinação pode ser feita todos os dias, das 7h às 17h. Nos Centros de Saúde do Município (lista abaixo), a vacinação é realizada todas as sextas-feiras, das 8h às 17h.

- **Centro de Saúde do Parque Industrial João Braz** - Rua Rodrigues Alves esq. c/ R. Olimpia - fone 296-2851
- **Centro de Saúde Vila Clemente** - R. dos Tamoios Q. 106 Lt. 03 e 04 - fone 295-2595
- **Centro de Saúde Setor Negrão de Lima** - Av. Armando de Godoy Qd. 29 Lt. 06 e 07 - fone 202-2387
- **Centro de Saúde da Vila Morais** - R. 10 Qd. 12 Lt. 6 - fone 202-1153
- **Centro de Saúde da Vila Redenção** - R. 07 esq. c/ Jardim Botânico - fone 282-6669
- **Centro de Saúde da Vila Regina** - R. São Miguel esq. c/ Av. Inhumas Qd. 28 Lt. 01, 02, 03, 20 - fone 297-2204
- **Centro de Saúde da Vila Mauá** - Av. das Bandeiras Qd. 53 Lt. 11 e 12 - fone 287-5857
- **Centro de Saúde do Conj. Pq. Atheneu** - Av. São Paulo s/nº, fone 281-8121
- **Centro de Saúde da Vila Santa Helena** - R. 21 Qd. 21 Lt. 22 e 23 - fone 291-3251
- **Centro de Saúde da Vila Canaã** - R. Heitor Fleury s/nº - fone 287-3911
- **Centro de Saúde do Setor Água Branca** - R. 01 Qd. E Lt. 08 - fone 284-4224
- **Centro de Saúde da Vila União** - R. U-59 s/nº - fone 287-1902
- **Centro de Saúde do Setor Criméia Leste** - R. Senador Antônio V. Borges c/ R. José C. Bailão - fone 212-4538
- **Centro de Saúde do Setor Rodoviário** - Rua Anchieta, nº 159 - fone 295-4088
- **Centro de Saúde Conj. Aruanã III** - R. Uruçara Qd. 03 Lt. 11 - fone 284-2401
- **Centro de Saúde Jardim Vila Boa** - Av. Pedro Ludovico Qd. 58 Lt. 21 - fone 289-2482
- **Centro de Saúde do Conj. Riviera** - Av. Perimetral 11 s/nº - fone 284-3059
- **Centro de Saúde do Conj. Vera Cruz** - Av. Eunice Weaver Qd. 32 C 1ª etapa, Conj. Vera Cruz - fone 299-1116
- **Centro de Saúde do Setor Norte Ferroviário** - R. 05 Qd. A-1 Lt. 14 - fone 212-5756
- **Centro de Saúde do Bairro Goiá** - R. Padre Monte Qd. 27 Lt. 12 - fone 296-2248
- **Centro de Saúde Jardim Guanabara** - Av. Nazaré esq. c/ Av. Contorno Qd. 36-A Lt. 01 e 02 - fone 264-1329
- **Centro de Saúde Chácara do Governador** - Rua Piracanjuba s/nº - telefone 249-

DESAPARECIDOS

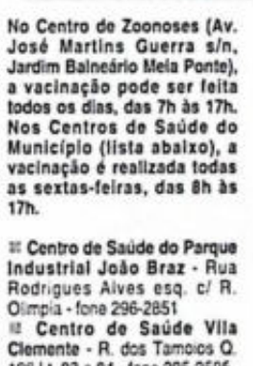

RosivaldoRodrigues Macedo, 13 anos. Informações para o S.O.S criança fone 1407

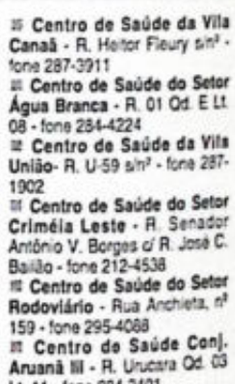

Thiago Dias Ferreira, 15 anos. Informações para o S.O.S criança fone 1407.

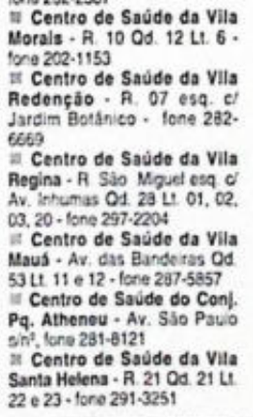

Ana Lúcia Pereira de Souza, 17 anos. Informações para o fone 285-6711

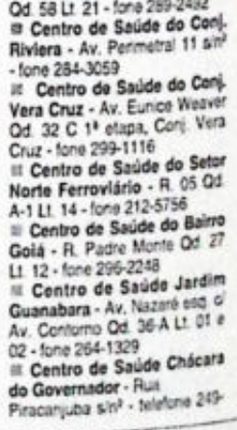

Eva Fátima Silvia, 15 anos. Informações para o S.O.S criança pelo fone 1407.

SERVIÇOS

VIDRAÇARIA DECORART
Promoção: Vidro comum a partir de R$ 11,50, vidro liso a partir de R$ 13,60, moldura a partir de R$ 3,90, jato total a partir de R$ 3,90, jato filete a partir de R$ 8,00. Tel: 271-6164.

turismo & lazer

EXCURSÕES

EXCURÇÕES
Porto Seguro Nordeste, Rio, Ilheus, Beto Carrero, Guarapari, Fortalezae Araguaia. Saídas Junho e Julho. Ônibus de luxo, hóteis. Guia. Pagamento parcelado. Transworld. Tur. 224-4340.

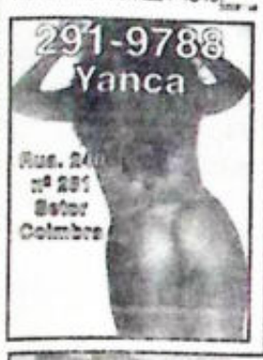

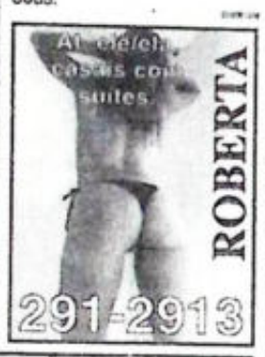



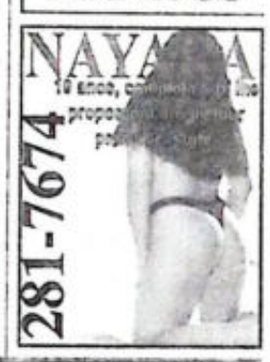

ASTROLOGA ZENAIDE SALETTE
- *Tabela anual com os dias mais favoráveis p/ corte de cabelo, evitar quedas e estimular o crescimento*
- *Tabela anual p/ emagrecimento segundo a força da lua*
- *Tabela anual p/ depilação*

Cada item R$ 5,00

Fone:(062) 251-6326

SEMANA SANTA EM APARECIDA
DO NORTE Um dia na praia (Rio). Saída 08/04, retorno 12/04. R$ 150,00 (Parcelado). Ônibus, hotel, café da manhã, almoço, jantar e hospedagem. Tratar com Lúcia no fone: 221-3302 até às 13:00 hs. Ou 264-8919 à noite. Obs.: Restam poucas vagas.

ACOMPANHANTES

A FRODITE
MASSAGEN Esta c/ Loiras/ Morenas p/ melhor atende-lo. Rua 242 c/ 226 nº 740 St. Universitário Telefone: 261-0607.

ABIA
Loira, 19anos, fofinha,um tesão na cama. Completa c/ local discreto ou Mot/Hot e Res. Tel: 834-2399. Aceita cheque-pré 30ds.

ABIBISLANDEY
Está de volta, casada, 30 anos, muito experiente, completíssima. Atd. Ele, ela e casais. Mot/Hot e Res. Tel: 834-2399. Aceita cheque-pré 30ds.

ADRIANA
loira, 1.75alt., estilo manequim, fogosa. Para homens de bom gosto. At. 24hs. Tel: 261-8296 só para elite. Particular.

ALDA
Uma linda princesa, loira, 22 anos, toda especial só para você que e de bom gosto. Ligue e confira! Tel: 245-1531.

ALESSANDRA
Uma loira casada para sua intimidade delicadamente sedutora. Carinhosa e discreta para qualquer desejo seu. Só p/elite. Particular. F: 973-5348/ 281-4491

ALESSANDRA
Morena, 19a., 1.70alt., uma super gata estilo modelo. At. sem frescura. At. 24hs.Tel. 249-3307.

ALESSANDRA
Morena, 19a., 1.70alt., uma super gata estilo modelo. At. sem frescura. At. 24hs.Tel: 249-3307.

ALINE
EMPRESÁRIA Acompanha Srs. Empresários p/ jantares, viajens e algo mais. C/ classe e bom nível cultural. Particular. Tel: 941-6143.

REV-SEX
ESTIMULANTE SEXUAL. AUMENTA A ATIVIDADE SEXUAL
TELEVENDAS: 223-4759

ALINE, RENATA, PATRÍCIA
E SUZANA Todas loiras lindas, ótimo nível socio cultural. Serviço completo com apetrechos eróticos. Ac.ch.pré. Tel: 271-6469 e 295-5139.

ALÉX
Faça algo diferente. Venha fazer 1 massagem erótica. C/ preço especial. sou bonito e carinhoso. C/ local. Particular. Tel: 293-2731

ALÉX
19anos, Moreno claro, 1.79alt., corpo atlético, ativo e passivo. Atd. Ele/Ela e Casais. Tel: 233-3103

AMANDA
18anos, loira, muito atraente e gostosa. Cheia de amor p/ dar. C/ suíte discreta ou Mot/Hot e Resc. Tel: 834-2399 Confira! Aceita cheque pré 30ds.

AMNDA E PAULA
2 garotas que trasan entre - se. Sem fingimento ganhamos fazendo o que gostamos 24hs. Tel: 233-9936.

ANA CAMILA
Carinhosa, sedutora e inteligente. Sou a garota do seus sonhos 24hs. Tel: 233-4084.

ANA E SUAS GAROTAS DE
FINOS TRATOS Escolhidas a dedo. Só para elite. Tel: 261-8296. Atendimento 24hs

ANA FLÁVIA
25 anos, Bonita e Carinhosa, Bom nível sócio Cultural. Para Senhores acima de 35 anos. 975-5891.



ABA CASA NOVA
TEL. 225-2977
224-9500



ABA CASA NOVA
Rua 233 nº 10 Praça do Botafogo, St. Universitário
Tel: 224-9500 / 225-2977

ANA PAULA
Loira, 1.70alt, 20a, meiga e carinhosa. Completíssima. At. 24h Hot/Mot e Res. Tel: 281-1556.

ANA PAULA
Está com novas garotas particular. Loiras e morenas inclusive casadas Tel: 233-2491 Atd. 24h.

ANDREZA
Loira, fofinha, 19 anos, iniciante, super discreta. Você não vai se arrepender. Me ligue! Das 8:00 às 17:00h. Você vai amar! Tel: 976-6262 Aceita cheque pré 30ds.

ANGÉLA
19 anos, loira bronzeada. POLIANA morena estilo garotinha. FERNANDA estilo mulherão. SUZI mulatinha. FABIANA loira estilo mulherão. E outras p/qualquer tipo de atendimento c/variados apetrechos eróticos. 24 hrs. Ac.ch.pré. Ótimos preços. 295-1159/271-3768.

ARIANE
Loira, olhos verdes, ninfeta, colegial. Uma sexy-apple de tirar o fôlego. Particular. Tel: 241-3862.

ARTHUR
Moreno claro, 1,57alt., 70Kg, 19a.. carinhoso e educado. Um verdadeiro dominador do prazer. At. ele/ela/casais. 24hs. Tel: 261-8296.

ARTUR
1.75alt., 70 kg, 20 a., moreno claro, sedutor, corpo malhado. Simplismente um garoto sensual e super gato, ao seu dispor. Espec. em casais. C/ local, partic. Tel: 203-1499.

AURIENE
Mor., 1.70m, fogosa, atraento e experiênte na arte de amar. Uma mulher de puro prazer. Tel: 241-1542

BAYRON
M. claro, 1.90, 25a, corpo malhado, carinhoso. Homem de pura sensualidade p/ realizar s/ fant. C/ algo...especial. At. Hot/Mot/Res. Part. 971-3174.

BISMARKS
Moreno jambo, 1,80m, 20 anos, 75kg, corpo atlet. Um homem inesquecível. Atend. especial casais e você. Ac. Pré. Tel: 976-6594.

BOATE PIRÂMIDE
3 Ranchos, recém inaug. Contrata-se garotas + 18 anos, para morar.984-1099/971-0887.(Após 13:00h).

BRENDA MASSAGEM
Está com lindas massagistas com atendimento Classe "A". Venha conhecer. Rua 55 nº 999 Centro. 225-4924.

BRIANDA
Loira, 37 anos, bonita de corpo, completíssima, só p/ eles, R$ 40,00, Confira! Tel: 834-2399. Aceita chépré. 30ds.

CACTU'S BAR
Contrata-se garotas acima de 18 anos. Excelente ambiente de trabalho, clientela alto nível. Damos moradia e alimentação. Cactu's Bar. Tel: 287-9837

CAMILA
E ADRIANA Está atendendo c/ massagem relaxante e tailandesa. Tel: 225-0670.

CAMILINHA
Loira, 1,48m, estilo bonequinha. Satisfaça seus desejos c/ a baixinha mais gostasa de Goiânia. Tel: 241-1542

CARLA
Loira, 1.70alt., 55Kg, 19 anos, estilo mulherão. Atendimento para Eles e casais. Faz de tudo do jeito que você quiser. At. 24hs. Tr. 261-8296.

CAROLINE
1,52m., estilo menininha. At. hotel e motel. Tel: 979-4453/233-3103.

CASA 281
Estamos contratado garotas maiores de 18 anos. Oferecemos moradia e refeição. Tr. Rua 240 nº 281, St. Coimbra. F: 291-9788.

CONVITE
Surge em Goiânia uma nova opção de lazer, com lindas garotas só para você: *GABY EMPREENDIMENTOS*, um lugar seguro, discreto, com estacionamento totalmente fechado, total segurança, só para você que gosta do que é bom.
GABY EMPREENDIMENTOS.
FONE: 979-3371 - 283-8223
Rua Londres, Qd. 39, Lt. 12, Jardim Riviera, Ap. de Goiânia, próximo ao Supermercado Céu Azul.

CASA DE MASSAGEM
RECEM INAUGURADA Contrata garotas ac.18 anos. F: 271-3264

CASAL PROCURA MULHER
BISSEXUAL Homem 43 anos, divorciado, fino, elegante, com situação definida. Para compromisso sério, duradouro, c/ compreensão mutua. Mulheres c/ idade entre 19 e 35 anos, de loira a morena, que seja discreta, fina, elegante, que tenha boa formação. F:263-4505 ou a noite 282-3902.

CASAL X CASAL
Um belo casal, a sua inteira disposição, ambos moreno, de 23 a 25 anos. Atendimento para casal ou individual. Ac cheque. Pré. Sigilo absoluto. Tel: 251-1105/971-1652

CASINHA DA BARBY
Está c/ 10 meninas de 18 a 40 anos. Loiras, mulatas, morenas claras e ruivas de variados estilos. Completas. C/ todos apetrechos eróticos.At. Ele, ela e Casais. C/ suíte discreta ou Mot/Hot e Res. Tel: 834-2399 e 976-6262. Aceita cheque-pré. 30ds.

CASINHA DA BARBY
Contrata-se garotas acima de 18 anos. P/ serviços de acompanhante. Damos moradia e refeiçao. Tel: 834-2399/ 210-5650.

CIBERE
Loira, 1.60m, 22a., iniciante, carinhosa p/ clientes que gostam. At. 24:00h, ac. chq pré. Tel: 281-7641

CIDINHA
Coroa, 40 anos, loira, experiênte, carinhosa, completíssima. Ac. che-.pré. Tel: 976-6262 24h. Aceita cheque-pré. 30ds.

CLAUDIA
EMPRESÁRIA Iniciante, 23, loira, olhos verdes, 1,64m. P/ homens de bom gosto. Executivos e elites. Acima de 30 anos. Particular. Tr. 941-6143



CONTRATA-SE
Garotas maiores de 19 anos para trabalhar como acompanhantes. Ganhos a combinar. Com ótimo ambiente de trabalho. Tel: 205-2745

CONTRATA-SE GAROTAS
Acima de 18 anos, com boa aparência e dicção, que queira trabalhar como acompanhante. Tr. 979-3371/283-8223 c/ Gaby ou Wagner.

CONTRATA-SE RAPAZES E
GAROTAS C/boa aparência, 18 a 30 anos que possam morar. Ligar somente aqueles que estejam realmente interessados. Possibilidades de ótimos ganhos. Vagas limitadas. Tr. c/ Deyse ou George. 295-3868/ 271-6469.

DANIELA
Loira, 1.70 alt., 19 anos, uma mulher cheirosa e carinhosa. Completíssima Atd. 24h Particular. Mot. Hot. e Res. Tel: 281-1556.

DENER
Recém chegado, pronto p/ satisfazer seus desejos. Somente p/ Eles. Ativo e Passivo. Tel: 224-7728.

DIOGO JUNIOR
1.70alt., 19 a., corpo sensual, bonito, ousado carinhoso, saudavel garoto c/ muita sensualidade p/ te levar a loucuras. At. c/ local, part. Sigilo absoluto. Tel: 203-1499

DOUGLAS NOVIDADE
Mor., claro, 1.70, 21a., corpo atlético, bonito e carinhoso bem dotado. Mot/Hot/Res. Aten Eles/Elas e Casais. 24h. Tel: 971-3584

ELAINE
1,70 Alt., morena clara, 58Kg., 19 anos, fogosa, estilo princesinha. Só para clientes exigentes. At. 24hs. Tel: 261-8296.

ELLUS MASSAGEM
Com uma super promoçao. Novas garotas e novo ambiente. Telefone: 295-2502.

EU VOCÊ E MINHA ESPOSA
Somos realmente casados, por minha iniciativa resolvemos colocar este anúncio. Somente ela topa. *Cobra cachê. Somos um casal de 18 e 23 anos, bonitos. C/ local. Tel: 285-1648.

EVERSON
Moreno, 1.80m, super dotado, atraente, para te levar à loucura. Tel: 971-0563.

FERNANDA SIMPLISMENTE
Fernanda Tel: 979-4440 24hs.

FERNANDO
Sedução e prazer. Ligue e comprove. Tel: 286-3418. Somente p/mulheres.

FERNANDO
Moreno, 1.83m, 22 anos, corpo malhado, sup. carinhoso, discreto e educado. Ligue e confira. Casais e você. Ac. Pré. Tel: 976-6594

FOTOGRAFAMOS VOCÊ
Retrate sua nudez com estilo. Retrate sua Transas com toda sigilo. Ligue-nos 262-5679 e deixe seu recado que o Alex entrará em contato.

GAROTAS MAIORES DE 18
ANOS Se você quer o melhor local de trabalho ligue Tel: 280-7076.

GRANVILLE MASSAGENS
Está com uma ótima promoção. Confira! Ligue: 218-4307.

IASMIM
20anos, loira, carinhosa, fogosa, bonita e cheia de tesão. P/ lhe atender c/ suíte discreta. Hot/Mot e Resc. Confira! Tel: 976-6262 Aceita cheque-pré 30ds.

JÊNEFER
Uma morena clara, estilo mininha de 19 anos. Uma princesinha toda especial. C/ tudo no lugar só p/ você. Atd. Ele/Ela/Casais 24h. Mot/Hot/Res. Tel: 242-1813.

JULIETE
Loira, olhos verdes, corpo escultural, pernas grossas e bumbum grande, super completa, c/vibros e cinta. Ac.ch pré. 295-7732/295-3868.

KAROL
Uma Loira estilo menininha, sem frescura. Que vai te suspreender c/ toda sua beleza. 24h Tel. 242-1818.

KÁSSIA. C/ MASS. TAILANDESA
E 02 novas massagistas. C/ suíte. Tel: 226-5137. Obs.: apenas homens ac. de 25 anos.

LAILA
Morena clara, 1.75alt. 19 a. ultra-liberal, faz S.M e P.D. Atendiemto sem frescura para Ele/Ela/Casais. Tel 249-3307.

LARA E DIANA
Duas gatinhas que transam entre si, totalmente liberal, sem frescura. Ac. cartão e cheque pré-datado. Atendimento 24hs. Tel: 249-3307.

LUA-DE-MEL EMPREENDIMENTOS
Estamos c/ a melhor seleção de garotas p/ o seu relax total. Tel: 281-7641

Serviços

CLASSIAMOR

de solidão e intriduza-me na felicidade eterna. Se você está assim como eu, triste, solitário, à procura de um grande amor, tem de 15 a 45 anos, escreva-me, solteiras, divorciadas, viúvas. Envie uma foto para contato rápido. Não tenho preconceito quanto à cor e religião. **Marcos Alberto de Sousa, Rua 103-D nº 90, Setor Sul, Goiânia-GO CEP: 74080-210.**

■ Atenção, mulheres! Mulheres carentes, sofridas e que precisam de amor, atenção e carinho. Liguem para nós e passaremos ótimos momentos juntos. Mantemos toda discrição e segurança. Sem envolvimento financeiro. **Casal moderno, fone 262-0579.**

■ Para você que ama a vida, é amigo e vive de querer amar, estendo meu coração inteiro. Tenho 38 anos, 1,70m, 70kg, sou teólogo e professor. I am also looking for somebody to share more than just a friendship; a gay, serious and small man would fit well. Recados no virtual **262-0833**, ou escreva para **Aldo, Caixa Postal 114, Cep: 74001-970, Goiânia/GO.**

■ Moreno, casado, 28 anos, forte, charmoso e bonito. Quero contato apenas com mulheres casadas de 35 a 50 anos para encontros secretíssimos. Sou um homem bastante responsável e discreto. Percam o medo e o preconceito. Me liguem! Adoro uma coroa. **262-0576.**

■ Atenção! Mulheres gordas e magras, que não têm preconceito de idade, religião, beleza física e condições financeiras. Muitas mulheres são infelizes no amor por causa dos preconceitos. Se você pensa igual a mim, acabou de encontrar um rapaz carinhoso. Tenho 25 anos, mente madura e não tenho bens materiais. Sou simpático. Ligar só mulheres carinhosas e não curiosas. **Rapaz Amoroso, 269-4174 (à noite).**

■ Quero encontrar mulheres sinceras, para amizade ou algo mais. Sou moreno-claro, do signo de Gêmeos. Tenho 36 anos e 1,70m. Sou aposentado porque perdi uma perna em acidente de carro, mas isto não impede que eu exerça atividades. Uma caminhada de mil metros começa com o primeiro passo. Espero sua carta, que será respondida com muito carinho. Obrigado por você ser compreensivo. **Fran O., Av. Pedro Ludovico nº 190, Centro, Indiara/GO, CEP: 75935-000.**

■ Este recado é para você que é gay, lésbica ou travesti: a Associação De Gays, Lésbicas e Travestis foi criada recentemente e quer conversar com você para trocar idéias sobre um modo de vida diferente. Estamos fazendo cadastros de pessoas entendidas como você. Aguardamos um contato. **AGLT, Caixa Postal nº 99, Goiânia/GO, CEP: 74001-970.**

■ Clara, 1,69m, cabelos castanhos-claros, olhos castanhos esverdeados, 29 anos, signo de Capricórnio. Quero corresponder-me com rapazes solteiros, com idade até 30 anos, que sejam honestos, simpáticos e trabalhadores, sem vícios e sem preconceitos de religião. **Fátima, Rua José Pedro de Carvalho, Qd. 01, Lt. 02, Bairro Arantes, Santa Helena de Goiás/GO, CEP: 75920-000.**

■ Claro, de olhos azuis, 52 anos, 75kg, 1,64m, solteiro, casa própria, trabalhador, honesto, romântico, carinhoso sem vícios. Gostaria de corresponder-me com mulheres morenas ou loiras, de boa aparência, de preferência que sejam separadas, com idade entre 20 e 30 anos, para compromisso sério. **José Osmar Araujo, Rua Flor de Maracujá, Qd. 35, Lt.04, Setor Dona Iris Dois, Trindade/GO, CEP: 75380-000.**

■ Tenho 18 anos, 1,68m, 50kg, cor morena-clara, cabelos e olhos pretos. Gostaria de corresponder-me com pessoas de ambos os sexos, não importa a cor e a idade, para amizade. Se possível, espero foto. **Nayara, Rua Fortaleza, Qd.03, Lt.15, Jardim Esmeralda,** CEP: 74930-060, **Goiânia/GO.**

■ Quero conhecer homens de 50 a 65 anos, que não tenham vícios, com situação financeira definida e sinceros, para compromisso sério. Sou advogada atuante, carinhosa, viúva, trabalhadora, honesta e fiel. Tenho 50 anos, cor morena-clara, cabelos castanhos-claros, 1,55m, 49kg. **A.P., Rua 6 nº 310, Edifício Drogasil, Sala 206, Centro, Goiânia/GO, CEP: 74023-030.**

■ Se você está à procura de um cara romântico, carinhoso, sincero e com muito amor dentro de si, escreva-me. Tenho 1,68m, 57kg, cabelos e olhos castanhos-escuros, cor negra. **Mariano, Rua 27-C, Qd. 121, Lt. 19, Setor Garavelo, Aparecida de Goiânia/GO,** CEP: 74930-430.

■ Desejo corresponder-me com moças que tenham de 18 a 25 anos, honestas, sem vícios, bonitas, livres, trabalhadoras, sinceras, carinhosas e, se possível, evangélicas, para compromisso sério. Tenho 25 anos, 1,76m, 67kg, cor morena. Sou honesto, sério e trabalhador. Espero cartas com foto de corpo inteiro. **Mendes Ribeiro, Rua 69 nº 271, Setor Norte Ferroviário, Goiânia/GO.**

■ Moreno-escuro, 44 anos, 1,80m, 96kg, desquitado, supercarinhoso. Desejo corresponder-me com mulheres de até 40 anos, para compromisso sério. Cartas com foto e, se possível, nº de telefone. **Carlos, Caixa Postal 08, Senador Canedo/GO, CEP: 75250-000.**

■ Desejo encontrar uma mulher com idade entre 42 e 52 anos, que seja trabalhadora, honesta, carinhosa, tenha situação financeira definida e não fume, para uma boa amizade ou compromisso sério. Tenho 42 anos, 57kg, 1,60m e cabelos e olhos castanhos. Sou um homem honesto, trabalhador, carinhoso e divorciado. **J B., Rua 5-D, Qd. 129, Lt.19, Setor Garavelo, Aparecida de Goiânia/GO, CEP: 74930-610.**

■ Gostaria de conhecer um homem de 40 a 45 anos, com mais de 1,70m, que seja uma pessoa extrovertida, alegre, honesta, com situação financeira definida e que goste de viver. Tenho 40 anos, 1,63m. Carta com foto e, se possível, telefone. **Sônia, Rua Santa Fé, Qd. 04, Lt. 11, Vila Alzira, Aparecida de Goiânia/GO, CEP: 74913-450.**

267-2000 ANUNCIAR
Diário da Manhã
O jornal do leitor inteligente

ATRAÇÕES TURÍSTICAS

AUTÓDROMO AYRTON SENNA
■ Possui pista própria para Kart e motocross. Rodovia GO-020, Km 4, saída para Bela Vista, fone: 241-4122.

BOSQUE DOS BURITIS
■ Extensa área verde, com pista de cooper, parques, lagos e fonte luminosa com jato d'água de 50 metros de altura. Rua 1 nº 605, Setor Oeste.

CENTRO DE ARTESANATO
■ Praça o Trabalhador, Centro, fone 224-5664. Diariamente, das 8h às 18 h.

ESTÁDIO SERRA DOURADA
■ Com capacidade para 75 mil pessoas e estacionamento para 7 mil veículos, é considerado um dos melhores do mundo, aprovado pela FIFA para jogos internacionais. No Jardim Goiás, telefones 281-2424 e 224-3007.

ESTÁDIO OLÍMPICO PEDRO LUDOVICO
■ Primeiro estádio a ser construído em Goiânia, mantem cursos regulares de vários esportes e é sede de diversas federações esportivas. Avenida Paranaíba, ao lado do Ginásio Rio Vermelho, Centro.

FEIRAS DE ARTESANATO
■ Feira do Doce - Rua 8 (do Lazer). Centro. Sábado, das 8 h às 12 h.

■ Feira do Entardecer - No Cepaí do Setor Sul. Sexta-feira, das 17h às 23h.

■ Feira Hippie - Praça doTrabalhador, Setor Centro. Domingo, das 8 h às 12 h.

■ Feira do Sol - Praça do Sol - Setor Oeste. Domingo, das 16 h às 21 h.

MONUMENTOS
■ Ao Bandeirante - Homenagem ao Bandeirante Bartolomeu Bueno da Silva, o Anhanguera, desbravador da terra goiana. Na Praça do Bandeirante. Centro.

■ As Nações Indígenas - Concepção do artista plástico Siron Franco, o monumento é constituído de 1.094 placas de concreto, onde estão afixados vários tipos de artesanato indígena. Vistas do alto, as placas formam o mapa do Brasil. A cada ano o artista acrescenta uma placa ao monumento, que será finalizado no ano 2.000. Buriti Sereno Garden, município de Aparecia de Goiânia.

■ A Paz - O monumento foi criado num esforço conjunto da Comunidade Bahá'í de Goiânia e do artista plástico Siron Franco e conta com terras provenientes de 23 países dos cinco continentes. Bosque dos Buritis. Rua 1 nº 605. Setor Oeste.

■ Às Três Raças - Obra de autoria da escultora Neuza Moraes. Representa o nativo indígena, o branco e o negro, unidos no esforço da construção da sociedade brasileira. Praça Cívica. Centro.

MUSEUS
■ Antropológico da UFG - Conta com rico acervo de peças indígenas. Avenida Universitária, nº 1166, Setor Universitário, fone: 261-6868. Horário de funcionamento: segunda à sexta-feira, das 9h às 17h.

■ De Arte Contemporânea - Abriga acervo de obras de artistas goianos. Rua 4 nº 515, Edifício Parthenon Center, Centro, telefone 225-4606. De segunda à sexta-feira, das 8h às 18h.

■ De Arte de Goiânia - Conta com setores de reserva técnica, intercâmbio e exposições, conservação e restauração. Possui enorme acervo artístico. Rua 1, nº 605, Setor Oeste, telefone 225-4665. Horário de funcionamento: de segunda a sexta, das 8h às 18h.

■ Gibiteca - Com acervo de mais de 3000 exemplares. Funciona no Centro Cultural Marieta Telles, Praça Cívica nº 2, Centro, telefone 223-5715. De segunda a sexta-feira, das 8h às 18h; sábado, das 8h às 17h; domingo e feriados, das 8h às 12h.

■ Omitológico - Acervo de oitenta animais empalhados. Avenida Pará 395, Setor Campinas, telefone 233-5773. Diariamente no seguinte horário, das 8h às 18h.

■ Pedro Ludovico Teixeira - Possui no acervo tudo o que se refere à vida do fundador de Goiânia. Rua Dona Gercina Borges Teixeira nº 133, Centro, telefone 224-3059. Diariamente, das 8h às 17h. Goiânia. Rua Dona Gercina Borges Teixeira nº 133, Centro, telefone 224-3059. Diariamente.

■ Zoroastro Artaga - Dotado de acervo completo sobre a fundação de Goiânia e objetos indígenas. Praça Cívica nº 13, Centro, fone 223-1763. De terça-feira a domingo, das 8h às 17h.

PARQUES
■ Mutirama - Centro de diversões com brinquedos e quadras poliesportivas. Avenida Contorno s/n, Centro, fone 223-221. Horário de funcionamento: de terça-feira a domingo, das 9h às 18h.

■ Zoológico/ Lago das Rosas - Possui grande variedade de animais brasileiros e estrangeiros, além de áreas de lazer para visitantes, com playground e lagos. Alameda das Rosas s/n, Setor Oeste, fone: 223-4005. Horário de funcionamento: de terça-feira a domingo, das 8h às 17h.

PLANETÁRIO
■ Da UFG - Formado por complexo ótico, mecânico, eletrônico. Avenida Contorno s/nº, Centro, fone 224-5787. Todos os domingos, sessões às 15h e às 16h30.

SHOPPINGS CENTERS
■ Goiânia Shopping - Av. T-10 nº 1.300, St. Bueno. De segunda-feira à sábado, das 10h às 22h.

■ Flamboyant - Avenida Jamel Cecílio, Jardim Goiás, fone 946-2022. De segunda-feira à sábado, das 10h às 22h.

■ Bougainville - Rua 9, nº 1.855, Setor Oeste, fone 946-2000. De segunda-feira à sábado, das 10h às 22h.

TEATROS
■ Centro Cultural Martin Cererê - Entre as ruas 84-A e 94-A - Setor Sul. Telefone 229-0087.

■ Teatro Goiânia - Avenida Tocantins, 252 (esquina com Rua 23) - Centro telefone: 224-8053.

■ Teatro Rio Vermelho - No Centro de Cultura e Convenções de Goiânia. Rua 4 Centro.

DAFT
Você nunca experimentou nada igual.

HORÓSCOPO

JEAN PERRIER/AE



Áries — 21/3 a 20/4
Nada o impede de realizar desde já uma operação financeira. Os que o rodeiam multiplicarão suas provas de afeto, dia bom. Seja prudente e tome cuidado com o fogo e com os líquidos. Dia bom, procure aproveita-lo o máximo possível.



Touro — 21/4 a 20/5
Os bons aspectos do dia vão lhe servir para estudar seus projetos. Um amigo distante vai se lembrar de você de uma maneira muito agradável. Uma alimentação rica demais tenta-o, mas não abuse dela. Dia bom para consolidar uma relação social.



Gêmeos — 21/5 a 20/6
Um projeto muito pessoal está em vias de realização, aproveite. Divergências de opinião que podem comprometer suas relações sentimentais. Nada de alucinante, a não ser um leve resfriado. Você estará sujeito a uma crise de espirros, mas passará depressa.



Câncer — 21/6 a 21/7
Seja realista e lúcido e não se impressione com miragens. Tome cuidado hoje, pois uma ruptura é possível, não invista. Você precisa de uma mudança de ar, de divertimento e de movimento. Afaste certas idéias relativas a uma pessoa que trabalha com você.



Leão — 22/7 a 22/8
Nenhuma mudança neste plano, dia bastante neutro. Dia de paixão e de intensa sensibilidade, aproveite. As massagens são-lhe salutares, não se esqueça disso. Uma idéia extremamente útil virá à sua mente, aja.



Virgem — 23/8 a 22/9
Você pode aumentar seus negócios em grandes proporções. Suas relações sentimentais provocarão ciumes e hostilidade. Você nada tem a temer, se fizer um regime para seu fígado. Seja diplomático e saiba evitar a tempestade que nage.



Libra — 23/9 a 22/10
Se você tiver de tomar uma decisão, espere ainda um pouco. Dia de grande paixão, não deixe a oportunidade passar. Poupe-se, repouso necessário, evite os esportes violentos. Apele para seu bom senso e para seu espírito crítico.



Escorpião — 23/10 a 21/11
Importante mudança em sua vida profissional. Belo dia sentimental em que você poderá encontrar a alma gêmea. Comendo um pouco menos você evitará muitos aborrecimentos. Contradições em todos os setores, não tome nenhuma decisão.



Sagitário — 22/11 a 21/12
Seja diplomático e reveja qualquer pedido de ajuda e de colaboração. Alegria sentimental e amigável, faça projetos. Tudo será perfeito, desde que você não faça excessos. Tome cuidado com certas pessoas que lhe querem mal.



Capricórneo — 22/12 a 20/1
Aborrecimento profissional, clima pesado e difícil, não tome nenhuma decisão. Alegria de viver e você se sentirá feliz, bom clima familiar. Este dia irá fatigá-lo no plano da saúde, seja prudente. Aja com diplomacia e saiba evitar os fumos delicados.



Aquário — 21/1 a 20/2
Financeiramente, você terá uma satisfação inesperada. Todos os mal-entendidos podem ser dissipados, mas dê o primeiro passo. Saúde boa em geral, no máximo nervosismo e irritabilidade. Vida calma, nada de dramático nem de milagroso a esperar.



Peixes — 21/2 a 20/3
Evite qualquer decisão, pois você se chocará com dificuldades. Encontro com uma pessoa que não o deixará insensível. Não se atormente por um simples resfriado, pois sua saúde é boa. Aguarde uma notícia de primeira ordem, que lhe dará grande prazer.

ASTROLOGIA

Previsões 98 para o 1º decanato de Peixes: entre 19 e 28 fevereiro

■ O regente deste decanato é Netuno. As pessoas nascidas neste período têm tudo para ser bem-sucedidas, desde que tenham coragem de arriscar. Sua criatividade artística é muito forte. Tem dons mediúnicos e uma sensibilidade artística incrível. Carinhoso(a) no amor, mas faz muitas fantasias. Nestes últimos anos, você tem passado apertos financeiros e duras provações relacionadas aos bens materiais, isto porque Saturno está passando pela segunda casa, que está relacionada às finanças. A mensagem de Saturno é para que aprenda a economizar e a dar o devido valor para aquilo que conseque conquistar. Saturno faz acordar para as responsabilidades financeiras, buscar segurança e estabilidade.

■ Para saber mais sobre o seu signo, escreva para A ASTRÓLOGA ZENAIDE SALETTE, Av. São Salvador nº 1.588, Jardim América, CEP: 74.280-020, Goiânia-GO. Fone 251-6326. Na carta, envie a data, hora e o local de nascimento.

PARA COLOCAR UM ANÚNCIO EM UM DESTES CLASSIFICADOS, ENVIE SUA CARTA PARA O SEGUINTE ENDEREÇO: DIÁRIO DA MANHÃ - CLASSISERVIÇO - SEÇÃO ..., SETOR LESTE UNIVERSITÁRIO, CEP: 74.610-010. ■ SÓ SERÃO PUBLICADAS AS CARTAS MANUSCRITAS, ASSINADAS E COM ... NÃO SERÃO PUBLICADOS. SE POSSÍVEL, ANEXAR TELEFONE PARA CONTATO. ■ ENVIAR, JUNTAMENTE COM A CARTA, A CÓPIA DA ... SUA IDENTIFICAÇÃO NÃO SERÃO PUBLICADAS.

ClassiServiço

MARTHA
Uma loira atraente de olhos verdes, super discreta, educada e carinhosa. Obs: Não moro em casa de massagem. Só para ele de alto nível. Só atendo Hot./Mot. Ligue-me e deixe sua mensagem. F: 262-0549.

MASSAGEM
RELAXANTE Estimilante. Ténciica interativa. Ligue: 977-8029. Marque horário. At. C/ loca após as 19:00Hs

MASSAGEM
TERAPÊUTICA Para coluna, stress e relaxante. Para seu relax total. Atendimento 24hs. Atende hotel, motel e residência Tel: 282-6444.

MASSAGEM VIP
Lugar agradável e aconchegante c/ 12 Garotas belíssimas p/ o seu relax total. Rua Joraguá Qd 130, Lt 10 nº 784, Campinas. Tel: 233-3103/972-3032. CASA 2, 2001, massagem a R$ 10,00 c/ 4, Rua 240 Qd 64, Lt 40, St. Coimbra Tel: 291-4190

MÉDLY
TRAVESTY Estou de volta p/vocêê de bom gosto. Bronzeada, 1.65m, louca para satisfazer seus desejos. 224-7728

MÔNICA
1,60m, 60k, olhos castanhos escuros, cabelos acaju escuro, acima do ombro, grávida, 24 anos. Atendimento 24h, hot./mot. e res. Tel: 282-6444.

267-2000
O número da Sorte

NAYARA
Loira bronzeada, 1.70 alt., 20 anos, que vai te levar a loucura. Atd. Ele/Elas e Casais. 24hs. Tel: 281-1556.

NG MASSAGENS
A melhor casa de Goiania c/ massagem a R$ 10,00. At. Mot. 24:00h. Promação de Carnaval: Skol e doses a R$ 1,50. Rua 240 Qd 64, Lt 40, St. Coimbra. Tel: 291-4190

NÁGYLLA
19 anos, olhos claros, cheia de charme, meiga e carinhosa, para ele, ela e casais. 24hs. Fone: 211-2312.

P/ VOCÊ HOMEM DE BOM GOSTO
Venha relaxar conosco. Temos belas garotas. Tel: 241-6119

PABLINE GAROTA BUMBUM
Loira, 1.55, linda, 24a. At. local e particular. A partir das 18:00. Ac. Cheque pré. F: 225-5529.

PAULÃO!!!
1,80m, halterofilista, pernas e bumbum musculosos! Liberal, carinhoso e adora fazer sacanagens. Tr. 261-1559.

PETÚNIA MASSAGEM
Sob nova direção, agora todas as suas massagem serão acompanhada de um banho erótico. Rua 56 nº 33 Centro Tel: 225-8996.

POLIANA
Uma mulher bastante experiente. Que realiza todas suas fantasias. At. 24hs. Mot. Hot. e Res. Tel: 281-1556.

PRECISA-SE DE GAROTAS
Para seviço de acompanhante. Damos moradia e refeição. Ganhos acima de R$ 400,00 semanais. Tel: 261-8296.

VANESSA
Estilo manequim, loira, olhos claros. P/ pessoas de bom gosto como você. Atd. Ele/Ela e Casais. Tel: 242-1818.

VICTOR HUGO
1.9alt., 86 kg, 20a., bem dotado, carinhoso, corpo atlético. Um especialista na arte do prazer. C/ local, part. Sig. absoluto. F: 203-1499

VOCÊ GAROTA BONITA
Acima de 18 anos que queira ganhar bem. Entre em contato conosco no fone 271-3628 meio período.

VOCÊ GAROTA QUE É MAIOR
DE 18 ANOS Venha trabalhar com a gente. Damos moradia e refeição. Fone: 282-6819

ÂNGELA
Uma loirinha estilo manequim, discreta, carinhosa, meiga, uma pessoa de bom nível. Só pra você que é especial. At. Ele/ela/casais. Hot/Mot. e Res. 24h. Tel: 245-1531.

comes & bebes

FESTAS

FILMAGEM EM VÍDEO
Super VHS, com edição, música e legenda, foto, poster, book, reportagem p/casamento, aniversário e outros eventos. O menor preço da região. Telefax: (062) 207-6835. Atend. em qualquer parte do Brasil

BUFFET

ABC SALGADOS
Super Promoção!! R$ 4,90 o cento. Preço e Qualidade. Fone: 251-7656.

ACATA - Enc. salgados R$ 6,00 e tortas. Ent. o domicílio. 292-5522

ACEITA-SE
Encomendas p/festas em geral. De bombons e Ovos de Pascoa. Tel: 203-2004

ACEITA-SE ENCOMENDAS
De salgados de primeira qualidade. R$ 5,00 o cento. Tel: 281-5149.

CHÁCARA PARA EVENTOS - Alugue-se com campo society, salão, piscina. Tel: 971-4982

KI GOSTOSO
Salgados p/festa e eventos. Entregas a domicílio. Serviço completo de garçon. T: 233-5795.

LABONE APETITE
Fornecemos marmita e marmitex, comida caseira entrega a domicílio. Tel: 255-3642.

SALGADOS
Fazemos todos os tipos de salgados com qualidade e ótimo preço. Confiram! 285-6282.

SALGADOS
P/ FESTAS Temos 16 variedades de salgados. Catupiry, camarão, tortas salgadas de camarão, frango c/ catupiry e palmito. Fricasse de frango. Tábua de frios e patês. Tel: 293-3127.

SALGADOS P/ TODOS EVENTOS
Temos 12 variedades de salgados. Salgados comuns, catupiry, guariroba e camarão. E tortas salgadas. Tel: 293-3127.

TUDO POR AMOR CESTAS
E MENSAGENS Presentei c/Requinte! No pedido de uma Cesta concorra a outra. S/taxa de entrega 293-3597/233-6213

TÁBUA DE FRIOS
Fazemos pães de metro com deliciosos recheios e bom preço. Confiram! 285-6282.

TÁBUA DE FRIOS
Assegure o sucesso de suas festas com lindíssimas e deliciosas tábuas de finos frios acompanhadas de patês. Confiram! 285-6282.

ENTREGA DOMICIL.

CAIXA PARA PRESENTES
Aceitamos encomendas e damos curso. Tel: 206-3355

MARMITAS RESIDENCIAIS
De 1ª qualidade. Venha conferir o excelente cardápio!!! Luciana Guimarães. Tel: 252-1632.

CESTAS

A ENCANTO CESTAS
P/todas ocasiões. Tel: 271-3016.

A VARIEDADES CESTAS
Belíssimas Cestas pers. c/60 itens, a partir de R$ 30,00 + brinde. Prazo no chq. T:291-7539 c/Kátia

ABAÉ
Cestas para todas as ocasiões c/ brinde. R$ 20,00. Tel: 287-4038

ALFA E ÔMEGA
Cestas lindíssimas, com brindes e prazo no cheque. Tel: 210-9632-210-9664.

ANA & DANI
Cestas de Café da Manhã e variedades. R$ 30,00 c/prazo de 30 dias no cheque. Confira! Tel: 207-4390

CAFÉ COM LEITE
Cestas c/ xíc. personalizada + brinde (sachê bordado a mão). R$ 30,00 ou cesta + bouquet R$ 40,00, 30 d. no ch. T: 282-3154 c/ Luciana.

CELEN CESTAS
Manhã, noite, e outras maravilhosas com mensagens. Preço especial. Tel: 284-5528.

CESTA PRESENÇA MARCANTE
Tenho as mais lindas cestas p/ qualquer ocasião, sempre inovando os modelos e a qualidade p/ melhor agradá-lo. Tel: 224-5658.

CESTAS ROMANCE DE AMOR
C/vários tipos de Cestas-/Salgados p/todas ocasiões. T: 284-0276.

DREAM'S CAFÉ
Presenteie com lindas cestas de café da manhã e frios. P/todas ocasiões. Tel: 291-6782 e tele-fax 233-3968.

TOK DE AMOR CESTA
Dê a quem você ama as mais lindas cestas. Tel: 206-3355.

hobby

ANIMAIS DOMEST.

FILHOTE DE PASTOR ALEMÃO
Com 45 dias. Medicamentos em dia. Vende-se. Tel: 258-1344 c/ Regina.

editais & outros

MENSAGENS

A 1,50 + DE 1 MENS.
A D'luz mensagens oferece mens. p/ proposta indecente, seu time perdeu, larga do meu pé, eróticas à R$ 3,50 e outros temas. 248-1658.

A AG. DOCE PAIXÃO
272-2020 Na vida de todo homem há sempre uma grande mulher. Nunca se esqueça de homenageia-la no seu dia.!

A AG. LAÇOS DE CARINHO 280-6560
Lindas cestas e mensagens em cd, para qualquer data e ocasião, inclusive natal e reveillon a cada pedido um brinde.

A AG. ZEZÉ
MENSAGENS Está c/ lindas mensagens fonadas p/ todas ocasiões .1 p/ 2,00 e + de 1 p/ 1,50 cada uma. Tel: 208-1905.

A AGÊNCIA
25 HORAS DE AMOR Mensagens para todas as ocasiões. Atendimento 24.00. Tel: 296-8305

A AGÊNCIA
ATO DE CARINHO Mensagens p/ todas as ocasiões. Ligue e confira! Atendimento 24.00. Tel: 296-8323.

A D'LÍRIOS MENS..
Antes que a luz se apague, o sol vai se por... Os lírios deixaram o seu perfume. Haverá uma música ao longe espalhando ao vento palavras de amor e amizade!!! Temos lindas mensagens. Uma R$ 2,00 mais de uma R$ 1,50 cada. Loc/Cel/Inter.. Tel: 282-1850 24hs no ar!!

A HORA DO AMOR 894-6815
Mensagens para todas as ocasiões. Uma R$ 2,00 + de 1 R$ 1,50 cada.

A K & K MENSAGENS
Fonadas p/todas ocasiões. Mens. R$ 2,00 e Inter. R$ 5,00. 842-1545

A MELHOR
MENSAGEM R$ 2,00. Acima de uma R$ 1,50 cada. Mensagens fonadas para todas ocasiões. Tel: 233-3128.

A MELHOR
MENSAGEM R$ 2,00. Acima de uma R$ 1,50 cada. Mensagens fonadas para todas ocasiões. Tel: 233-3128.

A NATHALLYA MENSAGEM
24 horas, mensagens para todas as ocasiões. 1 por R$ 2,00 acima de 1 R$ 1,50. Aniv., seu time perdeu, proposta indecente, romântica, romantica picante, larga do meu pé, erótica e outros. Tel: 288-5517.

A PEDACINHOS DE SAUDADES
896-1363/896-1456 Promoção: Uma R$ 2,00 + de uma R$ 1,60

A REAL MENSAGENS
(062) 842-1266. Mensagens fonadas p/todas ocasiões, exclusivas em CD. C/grandes promoções. 24 hs!

A ROMANCE DE AMOR
TELEMENSAGENS Temos lindas mensagens para qualquer ocasião. Tel: 284-0276. Confira!!!

A.AG. AMOR E PAIXÃO
Mensagens para as todas ocasiões. Lindas mensagens! Atendimento 24 horas. Tel: 296-9147 e 296-8785.

AG.TELE PAIXÃO
Mensagens p/ todas as ocasiões. Ligue e confira! Atendimento 24h. F: 273-2062/273-1522.

AGÊNCIA DE TELE-MENSAGEM
Vende-se c/ urgência! C/ 30 fitas (60 mens.) + aparelho telefônico. R$ 110,00. Fone: 248-1658.

AMOR E TERNURA 272-2123
Emocione o coração de quem você ama c/ lindas mensagens p/ todas ocasiões. Confira! Atend. 24hs.

APROVEITE R$ 1,99
Peça sua mensagem e concorra à uma cesta de pascoa. Tel: 288-5230

CARÍCIAS
MENSAGENS Mexa com o sentimento de quem você ama, gosta e admira com lindas mensagens. R$ 2,00. F. 223-1746, 225-2231,0225-2961.

CD TELEMENSAGEM
Vende-se Kits com CD'S e CD'S individuais. Tel: 210-6649.

CESTAS & MENS. ALÔ CORAÇÃO
Lindas Cestas e mensagens p/ pessoas especiais em todas as ocasiões. Na compra de uma Cesta, grátis uma 1 mensagem. F: 261-3912 ou 261-3490.

CESTAS E CIA
Cestas a partir de R$ 15,00. Tel: 295-6263.

DOCE TERNURA
287-5109 Mensagens.

284-8277 DOCES PALAVRAS MENSAGENS
Mensagens p/todas as ocasiões. Da 7:00 s 23:00hs. 1 R$ 2,00, 2 R$ 3,00. 284-8277.

DONA JÓ BAIANA
Corta-se baralho comum e africano, joga-se búzios e tarô, jogo de luzes, sacudimento de maçã na vida sentimental, sacudimento de verduras para abrir caminhos e resolver negócios. Trago pessoas de longe na área sentimetnal. Grátis um banho de Cristal ou de Rosas ou Patuá da Bahia para jogar búzios. Fone: 286-1870. Rua C-118 nº 301, Qd.235 Lt.13, Jd. América.

ESSENCIAL MENSAGENS
280-5544 Temos lindas mensagens p/ todas as ocasioes. Confira!.

ESTÚDIO WR PUBLICIDADES
Tem para você kit completo de telemensagens, CDs, fitas K-7, mini disk com os melhores locutores do Estado de Goiás. Produzimos e gravamos fitas de tele-espera telefônica para empresas. Programa político, comercial para rádio e TV, carro volante, som ambiente etc. Estúdio WR Publicidades. Garantimos o que fazemos. Tudo em alto nível. Peça-nos uma demonstração sem compromisso. Telefax 286-3845 e 286-3843.

INÉDITO
LOUCURA DE AMOR. Mensagens ao vivo, c/Imagem e fita grátis. Mens. e Cestas p/todas ocasiões. Promoção: 3 mens. 5,00. 24hs. A cada ligação você estara concor. a 1 cesta recheada de chocolate D. 12/04. 284-3355/842-1678/842-1679

JOGA-SE BÚZIOS
Cartas de tarô, Frieza sexual, Cas. difícil, Vícios, Ind., Comércio falido. Resolvo qualquer problema. Trab. rápidos e garantido ligar somente interessado 271 0818

JOGO DE BÚZIOS
Tel: 282-3585. Pai SILVA

LENINHA
Joga Baralho, Tarô e resolve problemas amorosos. Comunica aos seus clientes e amigos, que está neste telefone, com promoções em banhos de limpeza e trabalhos esperituais em geral. Tel: 242-2782.

LENINHA
Joga Baralho, Tarô e resolve problemas amorosos. Comunica aos seus clientes e amigos, que está neste telefone, com promoções em banhos de limpeza e trabalhos esperituais em geral. Tel: 242-2782.

LUNA D'AMORE MENSAGENS
"A Felicidade é uma emoção sem limites". Mensagens a R$ 2,00 cada. Tel: 291-2096.

LÊ-SE TARÔ
Atendo a domicílio com hora marcada. Faz-se mapa astral. Rua Vista Alegre Qd.43 Lt.12, Bairro São Francisco. Fone: 297-4615.

MARIA NIVALDA
Cartomante famosa avisa seus clientes mudança de endereço. Tel: 261-1432. Atendimento com hora marcada.

298-2098 MIMO'S
Mensagens. R$ 2,00 + de 1 R$ 1,50 cada. Faz Inter. Surpreenda c/ uma tele-serenata e poesia. Bom gosto e pontualidade. 24 horas.

267
O núme

CONVERSA COM
TODOS OS DIAS - DURANTE

ORAR:

Oh!, meu Jesus, em vós de[posito] minha confiança.
Vós sabeis de tudo, meu pai. E[le]
Universo, sois o Rei dos Reis,
o paralítico andar, o morto
leproso sarar, fazei com que [e]
Vós que vistes minhas [angústias]
bem sabeis de tudo, Divino
preciso alcançar (pedir a graça
Convosco, mestre, me dá [in]
para viver. Só de Vós, espero
ança (pedir a graça com fé).
Fazei, Divino Jesus, que [a]
esta conversa que terei [com]
nove dias. Em alcançar [esta]
com fé (pedir a graça), [como]
publicar esta oração para [que]
que precisam de Vós [alcançar]
confiança na Vossa Misericórdia.
Ilumine os meus passos, [a]
ilumina todos os dias o amanhe[cer]
E testemunhe o nosso diálogo.
confiança em Vós. Cada [vez]
minha fé. Amém.

Obrigado por tudo, Se[nhor]

FRANGO NA BRASA

OFERECE

MARMITEX 2 REAIS

REFEIÇÕES DE PRIMEIRA QUALIDADE
PARA EMPRESAS, PESSOAS FÍSICAS E JURÍDICAS
ACERTO SEMANAL/QUINZENAL

ENTREGA GRÁTIS A DOMÍCILIO

TELE ENTREGA: 285-8066

A Cura do Câncer
Se você tem câncer e já tentou de tudo, não se desespere: use a planta KOLANOTA ou SUCOUBA.
Informações (062) 661-3656/989-1349

Serviços

LAZER

TELEVISÃO

TV ANHANGUERA

06:05 A Palavra de Deus
06:10 Programa Ecumênico
06:15 Telecurso 2000
06:30 Telecurso 2000 - (2º Grau)
06:45 Telecurso 2000 - (1º Grau)
07:00 Bom Dia Goiás
07:30 Bom Dia Brasil
08:25 Angélica
11:55 Jornal Anhanguera
12:50 Globo Esporte
13:15 Jornal Hoje
13:40 Video Show
14:10 Vale a Pena Ver de Novo: "Felicidade"
15:15 Sessão da Tarde: - "Mentes Que Brilham"
17:10 Minissérie: "Riacho Doce"
17:58 Hora do Ângelus
18:00 Anjo Mau
18:50 Jornal Anhanguera
19:05 Corpo Dourado
20:00 Jornal Nacional
20:30 Horário Político "PRTB"
20:32 Por Amor
21:35 Roberto Carlos Especial
22:40 Intercine: "Mccallum - Suspeito Número Um", "Pedágio da Morte" e "Vingança"
01:00 Jornal da Globo
01:30 Campeões de Bilheteria "O Homem do Sotão"

TV RECORD

06:00 O Despertar da Fé
08:30 Série - Caminhos da Esperança
09:15 Forno Fogão & Cia
09:45 Desenhos da Vovó
11:00 O Mundo de Beakman
11:30 Goiânia Urgente
13:00 Note e Anote
17:30 Cidade Alerta
18:40 Informe Goiás
18:55 Cidade Alerta - Cont.
19:15 Jornal da Record
20:00 Do Fundo do Coração
20:40 Ratinho Livre
21:40 Campeonato Paulista de Futebol: "Morgi Mirim x Corinthians"
23:50 Jornal Onze e Meia
00:10 Programa de Negócios
00:15 Super Séries - Irmãos de Sangue: "Ascen são e Queda de Eddie Fiori"
01:30 Palavra de Vida

TV SERRA DOURADA

06:58 Palavra Viva
07:00 Agenda Rural
07:15 Sessão Desenho
08:00 Eliana & Cia
10:30 O Fantástico Mundo de Bobby
11:00 Os Anjinhos
11:30 Bonkers
12:00 Jornal do Meio-Dia
13:10 Telesporte
13:30 Cinema em Casa: "Um Romance Muito Perigoso"
15:30 Programa Livre
16:30 Fantasia
16:05 Disney Club
19:15 Telejornal Goiás
19:30 Jornal do SBT
20:00 Chiquititas
20:30 Rede Política "PRTB"
20:50 Maria do Bairro
21:30 Copa do Brasil: "Paraná x Atlético MG"
23:40 Jô Soares Onze e Meia
01:10 Boletim Fórmula Mundial
01:15 Jornal do SBT

TV GOIÂNIA

06:30 Diário Rural
07:00 Visita ao Seu Lar
07:15 Clip Show
07:30 Telemanhã
08:00 Dia/Dia News
08:30 Dia/Dia
10:10 Boletim da Copa
10:15 Cozinha Maravilhosa da Ofélia - Prática
10:40 Amaury Jr.
11:50 Rodobens
11:55 Vamos Falar com Deus
12:00 Esporte Total - Local
12:30 Esporte Total - Nacional
13:00 Boletim da Copa
13:05 Goiânia na TV
14:15 Clips da Pan
15:00 Supermarket
15:30 H
16:25 Programa Silvia Poppovic
17:30 Tempo Quente
19:00 Traição
19:35 Boletim - França
19:40 Rede Cidade
20:00 Jornal da Band
20:30 Rede Nacional: "PRTB"
20:32 Boletim - França
20:35 Faixa Nobre
21:40 Camp. Paulista de Futebol: "Mogi Mirim x Corinthians"
23:40 Camp. Paulista de Futebol - Compacto: "Palmeiras x União São João"
00:10 Boletim da Copa
00:15 Jornal da Noite
00:45 Flash
01:45 Vamos Falar com Deus
02:15 Informecial - Walter Mercado
02:45 Cine Prive: "Ricas e Ambiciosas"

TBC/CULTURA

05:40 Abertura/Estação
05:45 Igreja Internacional da Graça de Deus
06:45 Proclamando a Fé
07:00 Telecurso 2000
07:45 Energia
08:15 Vestibulando
09:15 Crossroads Café
09:45 Junior High Scholl Science
10:00 Cocorico
10:30 O Pequeno Urso
11:00 Revista das Onze
12:00 Jornal da Cultura
13:00 TBC Esporte
13:45 Os Bichos
14:00 Olhando para o Céu
14:30 Enciclopédia Eletrônica
15:00 História do Velho Urso
15:30 Meena
15:45 Conte Uma História
16:00 O Pequeno Urso
16:30 Quebra-Cabeça
17:00 Rupert
17:30 X-Tudo
18:00 Castelo Rá Tim Bum
18:30 TBC/Notícias
19:00 Wishbone
19:30 Turma da Cultura
20:00 Repórter Eco

A PROGRAMAÇÃO É FORNECIDA PELAS EMISSORAS E ESTÁ SUJEITA A ALTERAÇÕES, SEM PRÉVIA DIVULGAÇÃO. TV ANHANGUERA 250-1133; TV RECORD 214-1599; TV SERRA DOURADA 291-2100; TV GOIÂNIA 255-8092; TBC/CULTURA 249-3755.

FILMES DA TV

TV ANHANGUERA

Mentes Que Brilham (Little Man Tate) 15h15 - EUA, 1991. *Direção de Jodie Foster, com Jodie Foster, Dianne Wiest e Adam Hann-Byrd.* Uma jovem operária, solteira, luta para criar e dar a atenção e cuidados necessários para seu filho de 7 anos, uma criança superdotada. ***Drama***

Intercine — Somente um dos três filmes abaixo relacionados será exibido

Mccallum - Suspeito Número Um (The Key to My Heart) 22h40 - Inglês. *Direção de Patrick Lau, com Jonh Hannah, Suzanna Hamilton e Gerard Murphy.* Durante uma crise conjugal, um médico se envolve com uma bela detetive. Quando a policial aparece morta, ele esconde o relacionamento que teve com ela. No entanto, as investigações revelam o romance. ***Drama***

Pedágio da Morte (Tollbooth) 22h40 - EUA, 1994. *Direção de Salome Breziner, com Fairuza Balk, Lenny Von Dohlen e Will Patton.* Jovem decide investigar paradeiro do pai de sua noiva, desaparecido há muitos anos, sem saber que a descoberta pode causar uma tragédia. ***Aventura***

Vingança (Revenge) 22h40 - EUA, 1989. *Direção de Tony Scott, com Kevin Costner, Anthony Quinn e Madeleine Stowe.* Um conceituado piloto de aviação aceita convite de conhecido desportista para passar uns dias em sua mansão. Mas acaba se apaixonando pela mulher do sujeito, que descbre o adultério e castiga os dois. ***Drama***

O Homem do Sótão (The Man in the Attic) 1h10 - EUA, 1994. *Direção de Graeme Campbell, com Anne Archer, Len Cariou, Neil Patrick Harris e Alex Carter.* Rica família abriga rapaz pobre que havia sido colega do filho do casal, morto tragicamnete num acidente. O jovem torna-se amante da mãe de seu amigo e é expulso da casa. Mas, para não se afastar da amada, volta e passa a viver no sótão ***Drama***

TV SERRA DOURADA

Um Romance Muito Perigoso (Into the Night) 13h30 - EUA, 1994. *Direção de John Landis, com Jeff Goldblum e Michelle Pfeiffer.* Engenheiro espacial, que sofre de insônia e vive crise conjugal, vai a Las Vegas se divertir. No aeroporto, conhece bela moça, mas passa a ser perseguido por quadrilha de traficantes de esmeraldas. ***Aventura***

TV GOIÂNIA

Ricas e Ambiciosas (Silk n'Sabotage) 1h15 - EUA, 1993. *Direção de Joe Cauley, com Julie Skiru, Stephanie Champlin, Cherilyn Shea e Darren Foreman.* Três lindas e determinadas garotas não hesitam em usar todo o seu potencial erótico para alcançar o estrelato em Hollywood. ***Erótico***

A PROGRAMAÇÃO DE FILMES É DE RESPONSABILIDADE DAS EMISSORAS E PODE SER ALTERADA.

DICA DO DIA

O filme *O Homem do Sotão* (The Man in the Attic). Direção de Graeme Campbell, com Anne Archer. A história de um rapaz pobre que é acolhido por uma família rica, pelo fato de ter sido amigo do filho do casal, morto num acidente. O rapaz acaba tendo um caso com a mãe de seu amigo, é expulso da casa e passa a viver no sótão. Vale a pena conferir.

SOLUÇÃO ANTERIOR

				A	F	P								
	S	A	D	I	S	M	O		A					
V	E	I	O		O		T	O	M					
	C	O	N	S	U	M	I	D	O					
	O		I	B	E	B		I	R					
	S	A	R	O	C		S	A	D					
B	L	E	F	A		E	N	T	R	E				
	M	I	N	O	R	I	A		P					
S	O	M	B	R	A		N	O	M	E				
	L		A	R	M	A	D	O	R					
C	H	A	R	A	D	A		R	D					
	A		B	A	G	E		L	E	I				
	D	U	O		M	E	U		Ç					
C	O	N	S	P	I	R	A	D	A					
	S		A	R	M	A	R	I	O					

PALAVRAS CRUZADAS

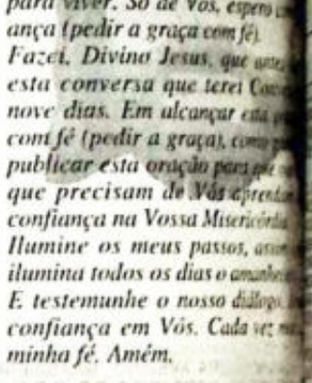

Número de casas do Senado	Cristal (?) faz lacrimejar													
Planta conhecida como babosa	Pão-de-(?), bolo muito fofo													
James (?), espião do Cinema	Dispositivo para salvamento em naufragios													
Sistema de governo de Luis XIV (Inst.)														
A primeira instância da Justiça Eleitoral														
Iguaria feita com frutos do mar	Relativos à vida do campo													
Bisturitar	O crime, em relação à Constituição													
Cada continente, na Bandeira olímpica														
Fonte de alimento dos colibris														

BANCO

"PUBLICADO COM AUTORIZAÇÃO DAS REVISTAS COQUETEL DE PASSATEMPOS

NOVELAS

ANJO MAU

Nice fica revoltada porque Rodrigo foi ao Rio de Janeiro e não a avisou. Otávio denuncia Rui por corrupção e formação de quadrilha. Rui ameaça Otávio, mas Freddy grava tudo. Nice pede a Otávio para marcar um encontro com Fátima. Nice entra quando Otavinho diz para Otávio que está envolvido com a morte de Josiel.

CORPO DOURADO

Selena nega o pedido e diz que ama Chico. Zaca vai esperar Ritinha na saída da escola. Chico e Azevedo vão falar com Ezequiel na prisão e ele se finge de humilde, dizendo que foi condenado por crimes que não cometeu, mas Azevedo não acredita nele. Isabel fala para Hilda que Zé Paulo não morreu e diz que todos estão mentindo para ela. No presídio, Ezequiel dá uma bofetada em Lu.

POR AMOR

Helena pede mais uma chance e Atílio diz que não confia mais nela. Atílio diz que vai se encontrar com Flávia e dá uma carona para Helena. Tadinha conta a Eduarda que Atílio saiu de casa. Flávia se produz para esperar Atílio e fica decepcionada quando ele chega ao lado de Helena. Atílio conversa com Eduarda e diz que Helena pode explicar a razão da separação. Meg conta a Branca que Laura está grávida.

CHIQUITITAS

Guille vai embora, acompanhado por Ferrastu e Fernando. As crianças ficam tristes com a saída de Mili e se lembram de cenas de felicidade vividas no passado. Carolina está desolada. Linda vai até o orfanato ajeitar os papéis da adoção.

QUADRINHOS

Piratas do Teitê — Laerte

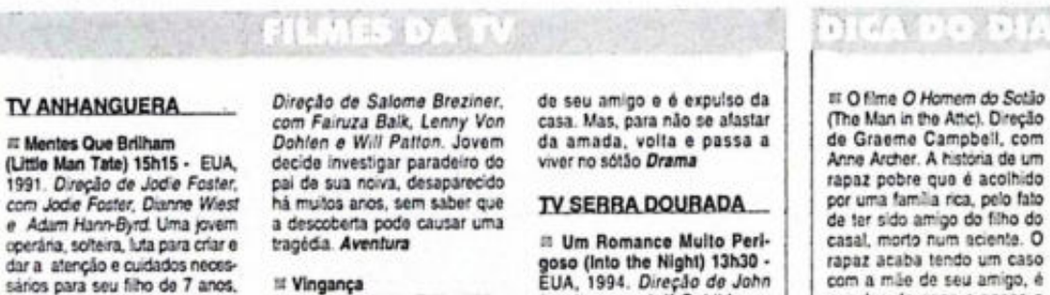

Niquel Náusea — Fernando Gonzales

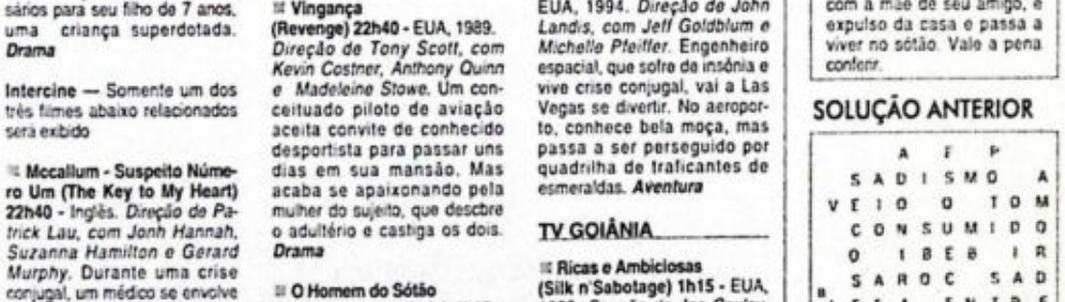

Geraldão — Glauco

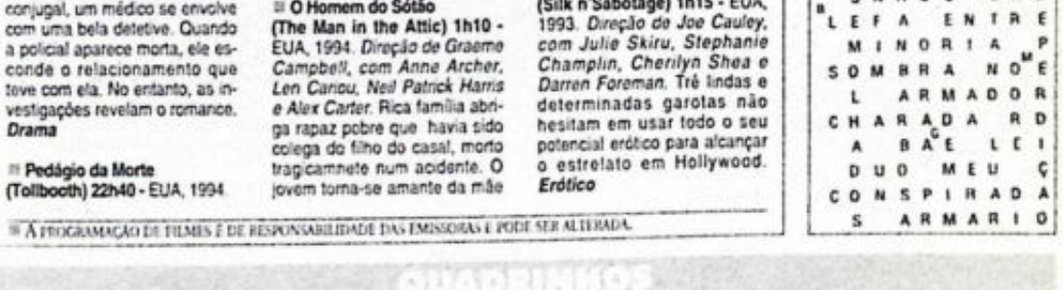

JOGO DOS SETE ERROS

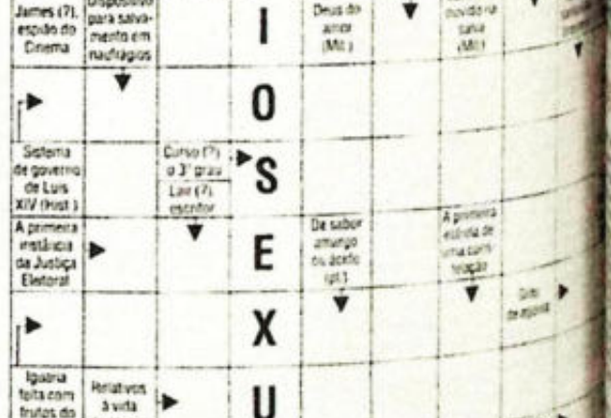

Solução: 1. Quadro 2. Rio 3. Chapéu 4. Cerca 5. Balanço do lavrador 6. Pedra 7. Rastro

REPÚBLICA FEDERATIVA DO BRASIL
ESTADO DE GOIÁS
E RIO VERDE
...de Registro Geral de Imóveis e Anexos

JOSÉ FERREIRA DE PAIVA
OFICIAL
MARINA JOSÉ DE SOUZA
SUBSTITUTA

SELMA LÚCIA DE LIMA
SUBOFICIAL

...DE REGISTRO DE LOTEAMENTO

...REIRA DE PAIVA - OFICIAL DO CARTÓRIO DE ...REGISTRO DE IMÓVEIS E ANEXOS DESTA CIDADE ...E ESTADO DE GOIÁS, NA FORMA DA LEI ETC...

...ste e quem interessar possa, que, por parte de ...IMOBILIÁRIA E INVESTIMENTO LTDA, com sede ...na Av. Pres. Vargas nº 3.600, Vila Maria, CGC ...nº 01..., de sua sócia: Srª Margareth de Freitas ...foi depositada neste Cartório toda documen...ção exigida pela Lei nº 6.766 de 19.12.79, e, para ...dar ciência da citada Lei, é expedido este edital, para ...que no prazo de seu pedido de registro do loteamento ...denominado RESIDENCIAL MONDALE, parte desmembrada da fazen...da Mumbuca, situado no atual perímetro urbano desta cidade, cujo ...memorial foi aprovado pelo Decreto Municipal nº ...de 26.11.97, o qual tem as seguintes características: ...ÁREA LOTEADA: 159.115,00 metros quadrados, equiva...lentes a 91 areas e 15 centiares; PERÍMETRO: ...tem seguindo da estrada que vai desta cidade à ...Serra até a cerca que faz divisa c/ terras de Emídia ...Lopes de Sispo; seguindo veio d'água acima deste ...até 6 metros, virando à direita, seguindo a cerca de ...arame; vai até a distância de 657,00 metros, ...margeando a Caieira; daí, virando à direita, seguindo ...a margem da estrada que vai até a distância de 310,00 ...metros e ponto inicial destas divisas, ou atuais ...CONFRONDÊNCIA: o imóvel loteado foi adquirido ...por [illegible], para integralização de Capital Social, ...da Firma Públicas de Incorporação, lavrada no 1º ofício ...de Notas, 42v, registrada neste cartório na matrícula ...nº 103, em 11.07.97; Os trabalhos técnicos ...foram pelo engenheiro Dr. Jorge Lima Junqueira. ...QUOTA DE DISTRIBUIÇÃO DA ÁREA LOTEADA: 334 ...lotes de 87.577,70 metros quadrados, corre...spondendo a 55,0405%; Vias públicas: 37.455,46m2 = ...23,5405%; Área "edificanda" 10.793,15m2 = 6,7832%; Livre: ...2,4805%; Institucional: 10.576,00m2 = 6,6481%; ...TOTAL = 100,00%. Todos os documentos relativos ...ao Residencial Mondale encontram-se depositados neste ...Cartório para exame dos interessados. O presente edital será ...publicado por três (03) vezes em jornal de grande circulação ...local e afixado ao rodapé da publicação o croqui de ...localização do loteamento. Os interessados deverão apre...sentar o pedido de registro do loteamento no prazo ...de 30 dias contados da data da última publicação do ...presente edital, findo o mesmo será afixada no placard do Fórum ...local e do Cartório, tudo em obediência à Lei nº 6.766 e ...demais normas que regula a espécie. DADO E PASSADO nesta ...cidade de Rio Verde, Estado de Goiás, aos 06 de março de 1998 ...(hum mil, novecentos e noventa e oito). Eu, ...Marina José de Souza, oficial do Registro que o datilografei, ...subscrevo.

Rio Verde, 06 de março de 1998.

OFICIAL DO REGISTRO

...CERTIFICO e dou fé que a 1ª Via deste edital foi ...afixada no Fórum local e no deste Cartório. O referido ...é verdade. 06 de março de 1998. Of. Registro.

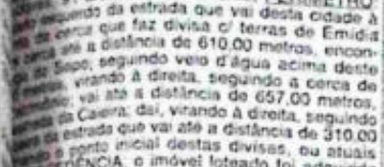

24363

...PODER JUDICIÁRIO DO ESTADO DE GOIÁS
...FORO DA COMARCA DE GOIÂNIA
...RUA 10, EDF. PALÁCIO DA JUSTIÇA - 150 -
SETOR OESTE
...TEL: 216-2010- FAX: 224-8885
...8ª VARA CÍVEL - 8º ANDAR - SALA 624
...EDITAL DE CITAÇÃO -- PRAZO DE 20 DIAS -- Processo
...Protocolo Numr: 9700051963 -- Autos Numr:
...AUTOR: BANCO ABN AMRO S/A
...ADV. (REQTE): (9436 GO) ALUZIO NEY DE MAGALHÃES AYRES
...EXECUTADO: JOÃO NOGUEIRA AVELINO
...Profissão: FAZENDEIRO -- Estado Civil: Separado(a)
...Natureza: DEPÓSITO -- Valor da causa: 10.200,00
...Fica o(a) executado(a) JOÃO NOGUEIRA AVELINO, BRASILEIRO, ...FAZENDEIRO, PORTADOR DO C.P.F. Nº ...
...O(A) Doutor(a) Juiz(a) de Direito HELENA BRENNER DA ...SILVA (Juiz 2) da 8ª VARA CÍVEL da Comarca de ...Goiânia, Estado de Goiás,
...Faz saber por este meio CITA a(s) parte(s) requerida(s) ...acima qualificado(s), que ora se encontra(m) em lugar incerto e ...não sabido, para todos os termos, até final sentença, da ação acima ...especificada que lhe(m) foi proposta perante este juízo, bem como para ...a determinação judicial exarada nos autos ...supra, do seguinte teor:
...DESTE EDITAL, FICA O SUPLICADO JOÃO NOGUEIRA ...CITADO" PARA TODOS OS TERMOS DA ...PRESENTE AÇÃO, CONVERTIDA EM AÇÃO DE DEPÓSITO ...DO MESMO, NO PRAZO DE 24:00 HORAS, ...ENTREGUE O BEM, OU O SEU EQUIVALENTE EM ...DINHEIRO SOB PENA DE NÃO O FAZENDO LHE SER ...DECRETADA A PRISÃO, PELO PRAZO DE ATÉ UM (1) ANO, ...CONFORME SENTENÇA, DE FLS. 79 E 80, DOS AUTOS.
...E, para que de futuro ninguém possa alegar ignorância, expe...diu-se o presente, que será publicado na forma da lei.
...DADO E PASSADO nesta cidade de GOIÂNIA, 4 de fevereiro de 1998
...Eu, Denise Caiado da Rocha e Silva -- JUÍZA DE DIREITO
...CERTIDÃO: Certifico e dou fé que afixei uma via deste no placar ...do Fórum local, para os efeitos de Lei, data supra.

23850

...PODER JUDICIÁRIO DO ESTADO DE GOIÁS
...FORO DA COMARCA DE GOIÂNIA
...RUA 10, EDF. PALÁCIO DA JUSTIÇA - 150 -
SETOR OESTE
...TEL: 216-2010- FAX: 224-8885
...8ª VARA CÍVEL - 8º ANDAR - SALA 624
...EDITAL DE CITAÇÃO -- PRAZO DE 20 DIAS -- Processo
...Protocolo Numr: 9800005139 -- Autos Numr: 928
...AUTOR: BANCO FININVEST S/A
...ADV. (REQTE): (9436 GO) WARLEI MARTINS DE SOUZA
...EXECUTADO: JOANE GUIMARÃES ROSA
...Profissão: COMERCIANTE
...Natureza: APREENSÃO PELO DECRETO-LEI 911/69
...Valor da causa: 10.200,00
...Fica o(a) executado(a) JOANE GUIMARÃES ROSA, BRASILEIRA, ...COMERCIANTE, PORTADORA DO C.P.F. Nº ...
...O(A) Doutor(a) Juiz(a) de Direito CARLOS ALBERTO FRANÇA ...(Juiz 1) da 8ª VARA CÍVEL da Comarca de GOIÂNIA, Estado ...de Goiás,
...Faz saber por este meio CITA a(s) parte(s) requerida(s) ...acima qualificado(s), que ora se encontra em lugar incerto e não ...sabido, para todos os termos, até final sentença, da ação acima ...especificada que lhe(m) foi proposta perante este juízo, bem como para ...que tome(m) conhecimento e dê(em) inte...gral cumprimento à determinação judicial exarada nos autos ...supra, do seguinte teor:
...DESTE EDITAL, FICA A SUPLICADA "CITADA" ...PARA TODOS OS TERMOS DA PRESENTE AÇÃO, CONTES...TANDO, NO PRAZO DE (3) DIAS, CONTA-DOS DESTE, OU REQUERER A PURGAÇÃO ...DA MORA, SE JÁ TENHA PAGO 40% OU MAIS DO ...VALOR DADO, E NESTE CASO, O PAGAMENTO ...DEVERÁ SER FEITO EM CARTÓRIO, ÀS 14:00 HORAS DO DÉCIMO ...QUINTO DIA SEGUINTE AO DO PROTOCOLO DO PEDI-...DO.
...E, para que de futuro ninguém possa alegar ignorância, expe...diu-se o presente, que será publicado na forma da lei.
...DADO E PASSADO nesta cidade de GOIÂNIA, 4 de fevereiro de 1998
...Eu, Roberto Alberto França -- Juiz de Direito
...CERTIDÃO: Certifico e dou fé que afixei uma via deste no placar ...do Fórum local, para os efeitos da Lei, data supra.

23849

ESTADO DE GOIÁS
PODER JUDICIÁRIO
COMARCA DE GOIÂNIA
...JUÍZO DA VARA DE FALÊNCIAS, CONCOR...DATAS E INSOLVÊNCIA CIVIL
EDITAL DE CITAÇÃO
PRAZO: VINTE (20) DIAS

...O Doutor Passo de Oliveira, MM. Juiz de Direito ...das Falências, Concordatas e Insolvência Civil, da ...Comarca de Goiânia, Estado de Goiás, no uso de sua ...plenitude e nos termos do art. 11, § 1º do Dec - Lei ...7.661/45,

...Faz saber que o edital de citação de Nova Corretora de ...Valores S/C Nº 00.932.790/0001-03 e sede na Rua 7, ...nº 51, Edifício Britânia, Centro, nesta Capital., na ...pessoa de seu representante legal, atualmente em lugar ...incerto e não sabido, conforme certificado nos autos pelo Sr. ...Oficial de Justiça, para no prazo de três (03) dias apresentar ...em Cartório e valor para pagamento, discussão da ...natureza e importância reclamada, no processo nº ... de falência ajuizada por Banco Mercantil do ...Brasil S/A. Juízo das Falências, Concordatas e Insolvência ...Civil da Comarca de Goiânia, Estado de Goiás, aos três dias ...do mês de março do ano de hum mil novecentos e noven-...ta e oito. Eu, escrivão do C.F.C.I.C., o digitei.
...Os Juízos das Falências, Concordatas e Insolvência Civil e ...Cartório funcionam no 9º andar do Edifício do Fó-...rum, sito à rua 150, Setor Oeste, Goiânia, Estado de ...Goiás.

Dr. Passo de Oliveira -- Juiz de Direito

...Certifico e dou fé haver afixei uma cópia deste edital no ...Placar desta

...Eu, Roberto Batista França -- Escrivão

23852

Sistema Único de Saúde
Ministério da Saúde
Secretaria de Estado da Saúde
Hospital Geral de Goiânia
SUS
GOIÁS

AVISO
Edital nº 021 - Concorrência

A Secretaria de Estado da Saúde - Goiás, torna público para conhecimento dos interessados, que fará realizar, às **10 horas** do dia **15 (quinze) do mês de abril de 1998**, Concorrência do tipo menor preço, por item para aquisição de **Instrumental Cirúrgico** para o **Hospital Geral de Goiânia - H.G.G.**, em seu endereço, à Av. Anhanguera nº 4.379, Setor Oeste, Goiânia - GO.

Os interessados poderão adquirir o edital e seus anexos na Secretaria de Estado da Saúde, Rua 82 esquina c/ Rua 83 nº 179, 4º andar, Setor Sul.

Goiânia, 09 de março de 1998

Gilberto Franco Teixeira
Presidente da Comissão Especial de Licitação

Cairo Alberto de Freitas
Secretário da Saúde

23237

Sistema Único de Saúde
Ministério da Saúde
Secretaria de Estado da Saúde
Hospital Geral de Goiânia
SUS
GOIÁS

AVISO
Edital nº 023 - Concorrência

A Secretaria de Estado da Saúde - Goiás, torna público para conhecimento dos interessados, que fará realizar, às **10 horas** do dia **16 (dezesseis) do mês de abril de 1998**, Concorrência do tipo menor preço, por item para aquisição de **Equipamentos e Utensílios Hospitalares** para o **Hospital Geral de Goiânia - H.G.G.**, em seu endereço, à Av. Anhanguera nº 4.379, Setor Oeste, Goiânia - GO.

Os interessados poderão adquirir o edital e seus anexos na Secretaria de Estado da Saúde, Rua 82 esquina c/ Rua 83 nº 179, 4º andar, Setor Sul.

Goiânia, 09 de março de 1998

Gilberto Franco Teixeira
Presidente da Comissão Especial de Licitação

Cairo Alberto de Freitas
Secretário da Saúde

23240

CRISA
CONSÓRCIO RODOVIÁRIO INTERMUNICIPAL S.A.

CONSÓRCIO RODOVIÁRIO INTERMUNICIPAL S/A
Av. Portugal, 744 - Setor Oeste - Goiânia
GO - CEP 74140 020 - Fone (062) 285-6521/6517
Fax (062) 285-6729

ERRATA
TOMADA DE PREÇOS Nº 043/98-CL

O CONSÓRCIO RODOVIÁRIO INTERMUNICIPAL S/A - CRISA, através de sua Comissão de Licitação, torna público, para conhecimento dos interessados, que a **TOMADA DE PREÇOS Nº 043/98-CL** foi alterada para **CONCORRÊNCIA Nº 043/98-CL, para Implantação Básica e Revestimento Primário na GO 347, trecho Mara Rosa/Alto Horizonte/Nova Iguaçu.**

Em consequência, fica alterada a data de abertura da licitação para o dia 13 de abril de 1998, às 9:00 horas, na sala de licitações do Consórcio Rodoviário Intermunicipal S.A.

Goiânia, 10 de março de 1998

Engº MÁRCIO ELÍSIO DE OLIVEIRA
Presidente da Comissão de Licitação

VISTO: Engº KENNEDY DE SOUSA TRINDADE
Presidente do **CRISA**

23762

EDITAL
DE COMUNICAÇÃO

FÁBRICA DE DOCE NERÓPOLIS LTDA torna público que requereu à Fundação Estadual do Meio Ambiente de Goiás - **FEMAGO,** Processo nº 5302.328/88 Prorrogação de sua Licença de Funcionamento para a atividade de Fabricação de Doces, Rua 8 nº 701 - Centro - Nerópolis - Goiás.

24519

COOOPERATIVA DOS PRODUTORES DE CANA DE GOIANÉSIA LTDA - COOPERÁLCOOL
CGCMF - 02.869.386/0001-06

ASSEMBLÉIA GERAL ORDINÁRIA E EXTRAORDINÁRIA

CONVOCAÇÃO

O Presidente da **Cooperativa dos Produtores de Cana de Goianésia Ltda, Cooperálcool**, no uso de suas atribuições conferidas no Estatuto Social, convoca os senhores associados para se reunirem em Assembléia Geral Ordinária e Extraordinária a serem realizadas cumulativamente na sua sede social, à Rodovia GO-080, Km-18, Zona Rural, neste município de Goianésia, Estado de Goiás, no próximo dia 30 de março de 1998, às 16:00 horas, em primeira convocação, com a presença de no mínimo 2/3 dos associados em condições de exercer o direito do voto; às 17:00 horas, em segunda convocação, com a metade mais um associado e às 18:00 horas, em terceira e última convocação, com a presença de no mínimo dez associados, para deliberarem sobre as matérias seguintes:

1 - ASSEMBLÉIA GERAL ORDINÁRIA
1.1. - Prestação de contas da administração, inerente ao exercício encerrado em 31 de dezembro de 1997, compreendendo:
A) relatório do Conselho de Administração;
B) balanço patrimonial e demais demonstrações contábeis obrigatórias;
C) parecer do Conselho Fiscal.
1.2 - Destinações das sobras apuradas;
1.3 - Eleição do Conselho Fiscal;
1.4 - Remuneração de diretores e cédula de presença para os Conselheiros de Administração e Fiscal.
2 - ASSEMBLÉIA GERAL EXTRAORDINÁRIA
2.1 - Alteração estatutária.
Número de associados: 34 (trinta e quatro)

Goianésia, 10 de março de 1998

Otávio Lage de Siqueira
Presidente

24515

CONSÓRCIO DE EMPRESAS DE RADIODIFUSÃO E NOTÍCIAS DO ESTADO - CERNE - COMISSÃO PERMANENTE DE LICITAÇÃO

AVISO DE LICITAÇÃO

TOMADA DE PREÇOS Nº 005/98
PROCESSO Nº 4 6-001189/98
OBJETO: Solicita aquisição de 01 (um) VEICULO TIPO CAMINHÃO 3/4 movido a diesel - motor 4 cilindros - potência acima de 90 CV e outro.
ABERTURA DAS PROPOSTAS: 31 03 98
HORÁRIO: 09:00 horas.
O EDITAL, com todas as suas informações, encontra-se à disposição dos interessados na Rua Dona Adelaide nº 430, Jardim Bela Vista, Goiânia-GO, Fone 249-3096 ou 249-3755, Ramal 243, das 08:00 às 18:00 horas.

Goiânia, 10 de março de 1998

João Eurípedes de Melo
PRESIDENTE DA COMISSÃO
Visto:
Alair Pereira dos Santos
PRESIDENTE DO CERNE

24517

EDITAL
DE COMUNICAÇÃO

VALE DO VERDÃO S/A AÇÚCAR E ÁLCOOL

Torna público que requereu à Fundação Estadual do Meio Ambiente de Goiás - FEMAGO, renovação de sua licença de funcionamento para produção de Açúcar e Álcool de sua unidade, sito à Fazenda Baessa s/nº Município de Turvelândia - Goiás

24516

Sistema Único de Saúde
Ministério da Saúde
Secretaria de Estado da Saúde
Hospital Geral de Goiânia
SUS
GOIÁS

AVISO
Edital nº 019 - Concorrência

A Secretaria de Estado da Saúde - Goiás, torna público para conhecimento dos interessados, que fará realizar, às **10 horas** do dia **14 (quatorze) do mês de abril de 1998**, Concorrência do tipo menor preço, por item para aquisição de **Mobiliário e Equipamento Administrativo** para o **Hospital Geral de Goiânia - H.G.G.**, em seu endereço, à Av. Anhanguera nº 4.379, Setor Oeste, Goiânia - GO.

Os interessados poderão adquirir o edital e seus anexos na Secretaria de Estado da Saúde, Rua 82 esquina c/ Rua 83 nº 179, 4º andar, Setor Sul.

Goiânia, 09 de março de 1998

Gilberto Franco Teixeira
Presidente da Comissão Especial de Licitação

Cairo Alberto de Freitas
Secretário da Saúde

23235

Sistema Único de Saúde
Ministério da Saúde
Secretaria de Estado da Saúde
Hospital Geral de Goiânia
SUS
GOIÁS

AVISO
Edital nº 025 - Concorrência

A Secretaria de Estado da Saúde - Goiás, torna público para conhecimento dos interessados, que fará realizar, às **15 horas** do dia **24 (vinte e quatro) do mês de abril de 1998**, Concorrência do tipo técnica e preço dia, por item para aquisição de **Equipamentos Médico Hospitalar para o Hospital Geral de Goiânia - H.G.G.**, em seu endereço, à Av. Anhanguera nº 4.379, Setor Oeste, Goiânia - GO.

Os interessados poderão adquirir o edital e seus anexos na Secretaria de Estado da Saúde, Rua 82 esquina c/ Rua 83 nº 179, 4º andar, Setor Sul.

Goiânia, 09 de março de 1998

Gilberto Franco Teixeira
Presidente da Comissão Especial de Licitação

Cairo Alberto de Freitas
Secretário da Saúde

23241

INTERBRASIL SEGURADORA S/A
CGC/MF Nº 75.115.436/0001-25
ASSEMBLÉIA GERAL ORDINÁRIA
EDITAL DE CONVOCAÇÃO

São convocados os acionistas desta Companhia a se reunirem em Assembléia Geral Ordinária, a qual será realizada na sede social, sita na Av. Goiás nº 759, Salas 401/402, Ed. Flávia, Centro, Goiânia/GO, às 9:00 horas do dia 31 de Março de 1998, para deliberarem sobre a seguinte ordem do dia:
I - tomar as contas dos administradores, examinar, discutir e votar as demonstrações financeiras, relativas ao exercício social encerrado em 31/12/97;
II - deliberar sobre a destinação do lucro líquido do exercício, encerrado em 31/12/97;
III - eleger os administradores e os membros do Conselho Fiscal;
IV - aprovar a correção da expressão monetária do capital social;
V - fixar a remuneração dos Administradores, e,
VI - outros assuntos de interesse da Companhia.
Goiânia/GO, 12 de março de 1998

LUIZ ANTÔNIO DE CARVALHO
Diretor - Presidente

24343

SINDICATO DOS TRABALHADORES NAS INDÚSTRIAS METALÚRGICAS, MECÂNICAS E DE MATERIAL ELÉTRICO DE GOIÂNIA
EDITAL DE RECOLHIMENTO DA CONTRIBUIÇÃO SINDICAL

Pelo presente Edital o Sindicato dos Trabalhadores nas Indústrias Metalúrgicas, Mecânicas e de Material Elétrico de Goiânia, faz saber aos senhores empregadores das Indústrias Metalúrgicas, Mecânicas e de Material Elétrico, estabelecidas nos municípios de Goiânia, Aparecida de Goiânia, Leopoldo de Bulhões, Goianápolis, Inhumas, Goianira, Trindade e Guapó, no Estado de Goiás, que conforme art. 582 da Consolidação das Leis do Trabalho, o desconto da Contribuição Sindical de seus empregados referente ao exercício de 1998 deve ser efetuado até 31 de março do corrente ano e recolhido em favor deste Sindicato, em estabelecimento bancário credenciado pela Caixa Econômica Federal, até o dia 30 de abril de 1998, impreterivelmente. Ficam os interessados cientificados, desde já, que o não recolhimento da Contribuição de seus empregados até o dia 30 de abril importará na multa de 10% (dez por cento) nos trinta primeiros dias, com adicional de 2% (dois por cento) ao mês subsequente, juros de 1% (hum por cento) e correção monetária, conforme esta-belece o art. 600 da CLT. As guias de recolhimento já estão sendo expedidas, devendo os empregadores que não a receberam até o dia 30 de março, solicitá-las a este Sindicato, no endereço: Rua 27-A nº 220 - Setor Aeroporto, Cep: 74.075-310, fone: 224-7277 - Goiânia/Goiás. Goiânia-GO, 11 de março de 1998.

ROBERTO FERREIRA - Presidente

24375

Estado de Goiás
PREFEITURA MUNICIPAL DE CABECEIRAS

EDITAL DE CONCORRÊNCIA PÚBLICA Nº 001/98

A PREFEITURA MUNICIPAL DE CABECEIRAS, Estado de Goiás, torna público, para conhecimento dos interessados, que fará realizar, em sua sede, sito à Av. Vicente de Paula Souza s/nº, Cabeiras-GO, Fone (061) 636-1012, às 10:00 (dez) horas do dia 09 de abril de 1998, CONCORRÊNCIA PÚBLICA, para, sob regime de empreitada por preço unitário, do tipo menor preço, de obras de infra-estrutura no município de Cabeceiras, tudo de acordo com a Lei nº 8.666/93 e suas alterações posteriores e as condições previstas nas cláusulas deste edital.

Visto
Prefeito Municipal de Cabeceiras
Hozana Martins de Paiva
Publique-se

24152

EDITAL DE CONVOCAÇÃO PARA ELEIÇÃO

A Med Center Condomínio de Especialidades Médicas, regularmente constituída, convoca os seus condôminos para a Eleição do Síndico e Conselho Consultivo referente ao período de 17 de março de 1998 a 16 de março de 1999, às 18:30 horas em 1ª convocação; às 19:00 horas em 2ª convocação, e às 19:30 horas, com qualquer número de votantes.

Para efeitos legais, a presente eleição será realizada por votação percentual relativa à fração ideal de cada sala.

Goiânia, 10 de março de 1998
Marta Franco Finotti
Síndica

24382

CONSÓRCIO DE EMPRESAS DE RADIODIFUSÃO E NOTÍCIAS DO ESTADO - CERNE
COMISSÃO PERMANENTE DE LICITAÇÃO

ERRATA

PROCESSO Nº: 4 6-001096/98
TOMADA DE PREÇOS Nº: 005/98

Tem a presente ERRATA, a finalidade de RETIFICAR O AVISO DE EDITAL DA TOMADA DE PREÇOS Nº 005/98, acima referida, mudando sua modalidade para CARTA CONVITE de nº **006/98**, com abertura dia 20.03.98, às 09:00 hs.
COMISSÃO PERMANENTE DE LICITAÇÃO DO CERNE, em Goiânia, aos 10 dias do mês de março do ano de 1998.

João Eurípedes de Melo
PRESIDENTE DA COMISSÃO

24510

EDITAL DE CONVOCAÇÃO
ASSEMBLÉIA GERAL
ORDINÁRIA/EXTRAORDINÁRIA
CONJUNTA

A PRESIDENTE DA COOPERATIVA DE CONSUMO DA UNIVERSIDADE FEDERAL DE GOIAS, NO USO DE SUAS ATRIBUIÇÕES ESTATUTÁRIAS, CONVOCA OS SENHORES COOPERADOS EM ASSEMBLÉIA GERAL ORDINÁRIA / EXTRAORDINÁRIA CONJUNTA, A REALIZAR-SE NO DIA 25/03/98 EM SUA SEDE, À RUA 226 Nº 53, SETOR LESTE UNIVESITÁRIO, ÀS 8:30h EM 1ª CONVOCAÇÃO, ÀS 9:30h, EM 2ª CONVOCAÇÃO E EM 3ª E ÚLTIMA CONVOCAÇÃO ÀS 10:30h, COM PRESENÇA DE NO MÍNIMO 10 ASSOCIADOS, PARA DELIBERAREM SOBRE A SEGUINTE ORDEM DO DIA:

1- PRESTAÇÃO DE CONTAS DO ANO DE 1997;
2- ELEIÇÃO DA DIRETORIA E CONSELHO FISCAL
3- OUTROS ASSUNTOS.

GOIÂNIA, 10 DE MARÇO DE 1998
CLEONICE GOMES VALADÃO
PRESIDENTE

24380

Sistema Único de Saúde
Ministério da Saúde
Secretaria de Estado da Saúde
Hospital Geral de Goiânia
SUS
GOIÁS

AVISO
Edital nº 020 - Concorrência

A Secretaria de Estado da Saúde - Goiás, torna público para conhecimento dos interessados, que fará realizar, às **15 horas** do dia **14 (quatorze) do mês de abril de 1998**, Concorrência do tipo menor preço, por item para aquisição de **Mobiliário e Equipamento Hospitalar** para o **Hospital Geral de Goiânia - H.G.G.**, em seu endereço, à Av. Anhanguera nº 4.379, Setor Oeste, Goiânia - GO.

Os interessados poderão adquirir o edital e seus anexos na Secretaria de Estado da Saúde, Rua 82 esquina c/ Rua 83 nº 179, 4º andar, Setor Sul.

Goiânia, 09 de março de 1998

Gilberto Franco Teixeira
Presidente da Comissão Especial de Licitação

Cairo Alberto de Freitas
Secretário da Saúde

23236

Sistema Único de Saúde
Ministério da Saúde
Secretaria de Estado da Saúde
Hospital Geral de Goiânia
SUS
GOIÁS

AVISO
Edital nº 024 - Concorrência

A Secretaria de Estado da Saúde - Goiás, torna público para conhecimento dos interessados, que fará realizar, às **10 horas** do dia **24 (vinte e quatro) do mês de abril de 1998**, Concorrência do tipo técnica e preço dia, por item para aquisição de **Equipamento Eletromédicos para o Hospital Geral de Goiânia - H.G.G.**, em seu endereço, à Av. Anhanguera nº 4.379, Setor Oeste, Goiânia - GO.

Os interessados poderão adquirir o edital e seus anexos na Secretaria de Estado da Saúde, Rua 82 esquina c/ Rua 83 nº 179, 4º andar, Setor Sul.

Goiânia, 09 de março de 1998

Gilberto Franco Teixeira
Presidente da Comissão Especial de Licitação

Cairo Alberto de Freitas
Secretário da Saúde

23239

Sistema Único de Saúde
Ministério da Saúde
Secretaria de Estado da Saúde
Hospital Geral de Goiânia
SUS
GOIÁS

AVISO
Edital nº 022 - Concorrência

A Secretaria de Estado da Saúde - Goiás, torna público para conhecimento dos interessados, que fará realizar, às **15 horas** do dia **15 (quinze) do mês de abril de 1998**, Concorrência do tipo menor preço, por item, para aquisição de **Equipamentos de Imagenologia** para o **Hospital Geral de Goiânia - H.G.G.**, em seu endereço, à Av. Anhanguera nº 4.379, Setor Oeste, Goiânia - GO.

Os interessados poderão adquirir o edital e seus anexos na Secretaria de Estado da Saúde, Rua 82 esquina c/ Rua 83 nº 179, 4º andar, Setor Sul.

Goiânia, 09 de março de 1998

Gilberto Franco Teixeira
Presidente da Comissão Especial de Licitação

Cairo Alberto de Freitas
Secretário da Saúde

23238

ESTADO DE GOIÁS
PODER JUDICIÁRIO
COMARCA DE ITAUÇU
ESCRIVANIA DO 2º CÍVEL
EDITAL DE PRAÇA

O Doutor RICARDO TEIXEIRA LEMOS, Mentíssimo Juiz de Direito desta Comarca de Itaçu, Estado de Goiás, na forma da lei etc.

FAZ SABER a todos quanto o presente EDITAL virem ou dele conhecimento tiverem e a quem interessar possa que no dia 02.04.98, às 14:00 horas, no Edifício do Fórum local, o Sr. Porteiro dos Auditórios deste Juízo trará a público pregão de venda e arrematação, a quem mais der e maior lanço oferecer acima do valor da avaliação, dos bens penhorados na ação de Execução nº 967/95, em que figura como Exequente o Banco do Estado de Goiás S/A (BEG), em desfavor de **Edson Garcia da Cunha, João Batista da Cunha e Luís Carlos da Cunha**, pertencente ao último Executado, assim descrito: Direitos de posse de um galpão com área coberta de 72,00 metros quadrados, coberta com telhas francesas, paredes de alvenaria, piso cimentado, com instalação elétrica, edificado sobre o lote nº 08, da quadra nº 23, à Rua Santa Catarina, nesta cidade, em terreno de propriedade do Patrimônio de Nossa Senhora D'Abadia, cujas medidas constam no registro nº 0027, fls. 08, do Livro C-I, do Cartório de Registro de Títulos e Documentos desta Comarca, bem este avaliado por R$ 5.000,00 (Cinco Mil Reais). Comunica, outrossim, que no caso não haja licitantes no dia acima indicado, fica desde já designado o dia 15.04.98, às 14:00 horas, no mesmo local e horário, para a venda, a quem mais der (Art. 686-VI, do CPC). Despacho: "Para leilão do bem avaliado às fls. 31, marco o dia 02.04.98, às 14 hs e 15.04.98, às 14 hs, respectivamente. Not.-se as partes. Expeça-se mandado de edital. Itauçu, 04.02.98. (a.) Dr. Ricardo Teixeira Lemos - Juiz de Direito".

E, para que chegue ao conhecimento de todos os interessados e ninguém possa alegar ignorância, mandou expedir o presente EDITAL, que será publicado de conformidade com a lei, afixando-se uma cópia do mesmo, no placard do Fórum local, no lugar de costume.

DADO e PASSADO nesta cidade e Comarca de Itaçu, Estado de Goiás, aos onze dias do mês de fevereiro de um mil novecentos e noventa e oito (11.02.1998). Eu, Giselle Moreira Fernandes Fagundes, Escrivã em Substituição, que este digitei e subscrevi.

RICARDO TEIXEIRA LEMOS - JUIZ DE DIREITO
CERTIDÃO: Certifico e dou fé haver fixado no Placar do Fórum local, cópia do presente edital.
Itaçu, 04 de março de 1998
Nael Garcez Teixeira - Porteiro dos Auditórios Substituto

23937

PODER JUDICIÁRIO DO ESTADO DE GOIÁS
FORO DA COMARCA DE GOIÂNIA
RUA 10, EDF. PALÁCIO DA JUSTIÇA, 150
SETOR OESTE
TEL. 216-2010 - FAX: 224-8885
3ª VARA CÍVEL - 8º ANDAR - SALA 811
EDITAL DE CITAÇÃO - EXECUÇÃO
PRAZO DE 20 DIAS -- Processo
Protocolo Numr: 9700934640 -- Autos Numr: 850
EXEQUENTE: BANCO DO ESTADO DE GOIÁS
ADV. (REQTE): (7107 GO) WELLIGTON DE JESUS FERREIRA
EXECUTADO: HIDROTÉCNICA BOMBAS HIDRÁULICAS LTDA
EXECUTADO: JURANDIR CARDOSO LAUREANO
Profissão: COMERCIÁRIO
Estado Civil: Casado(a) -- Natureza: EXECUÇÃO
Valor da causa: 179.291,55 (R$)

O(A) Doutor(a) Juiz(a) de Direito GERALDO LEANDRO SANTANA CRISPIM (Juiz 2) da 3ª VARA CÍVEL da Comarca de Goiânia, Estado de Goiás
Faz saber que por este meio cita o(s) executado(s) acima qualificado(s), que ora se encontra(m) em lugar incerto e não sabido para todos os termos, até final sentença, da ação acima especificada que se processa perante este juízo, bem como para que a mesma pague em juízo o valor reclamado pelo credor, no montante de R$ 179.291,55 (cento e setenta e nove mil, duzentos e noventa e um reais e cinquenta e cinco centavos), acrescidas das cominações legais, ou nomeie bens à penhora, no prazo de 24 (vinte e quatro) horas contadas da ação deste Edital, sob pena de serem penhorados tantos bens quantos necessários forem para garantia do juízo (Art. 652 do C.P.C.). Ficam ainda cientificados de que o prazo para embargos do devedor é de 10 (dez) dias, contados da juntada aos autos da prova da intimação da penhora (Art. 736, I, do C.P.C.) e que não sendo embargada a execução, presumir-se-ão aceitos, como verdadeiros, os fatos alegados pelo credor. E, para que de futuro ninguém possa alegar ignorância, expediu-se o presente, que será publicado na forma da lei.

Goiânia, 13 de fevereiro de 1998
Bel. G. Leandro S. Crispim -- 2º Juiz de Direito
CERTIDÃO: Certifico e dou fé que afixei uma via deste no placar do Fórum local, para os efeitos de lei.
Maria Neuza Vaz -- p/ Escrivão

23935

PODER JUDICIÁRIO DO ESTADO DE GOIÁS
FORO DA COMARCA DE ANÁPOLIS
AV. CONTORNO, 1311 - SETOR CENTRAL
TEL. 311-2000 - FAX: 000-0100
3ª VARA CÍVEL - 9º ANDAR
EDITAL DE PRAÇA A REALIZAR-SE - Processo
Protocolo Numr: 9701090187 - Autos Numr:
REQUERENTE: BANCO DO ESTADO DE GOIÁS SA
REQUERIDO: GINVAL FERREIRA DA PAIXÃO
Estado Civil: Viuvo(a) -- Identidade: 579979-SSP/GO
Natureza: CARTA PRECATÓRIA
Valor da causa: 3.221,00 -- Em: 06/04/1998 ou 16/04/1998

O(A) Doutor(a) Juiz(a) de Direito EUDELCIO MACHADO FAGUNDES (Juiz 1) da COMARCA DE ANÁPOLIS, Estado de Goiás
FAZ SABER aos que o presente edital virem ou dele conhecimento tiverem, expedido nos autos acima caracterizados que no próximo dia 06 de abril de 1998, às 14:00 horas, na portaria do Fórum local, sito no endereço supracitado, o porteiro dos auditórios levará à praça, para venda em hasta pública, o(s) bem(ns) abaixo especificado(s), não sendo alcançado valor superior ao dado pela avaliação, será realizada a 2ª praça, no dia 16/04/1998, no mesmo local e hora, a quem mais der e maior lance oferecer, independentemente de nova publicação ou intimação, ficando de tudo, desde logo intimado(s) via deste Edital, o(s) requerido(s), caso não seja possível sua intimação via mandado.
Bem(ns) a ser(em) praceado(s): Um lote de terreno de nº 34, da Quadra 9-A, do Bairro São João, desta cidade, medindo 300,00 metros quadrados, ou seja, 12,00 metros de largura na frente e nos fundos, por 25,00 metros de extensão de cada lado, na frente aos fundos, confrontando na frente c/ Rua Bela Vista, no lado direito c/ lotes 35 e 36 e à esquerda com lote 33, sem qualquer benfeitorias, bairro distante, s/pavimentação asfáltica.
Ônus:
Avaliados judicialmente por: 1.500,00
Depositados com:
ANÁPOLIS, 2 de março de 1998
Eudélcio Machado Fagundes - Juiz de Direito
Certidão: Certifico e dou fé que afixei uma via deste no placar do Fórum local, para os efeitos de lei. Data supra.

23938

PODER JUDICIÁRIO DO ESTADO DE GOIÁS
FORO DA COMARCA DE GOIÂNIA
RUA 10, EDF. PALÁCIO DA JUSTIÇA, 150
SETOR OESTE
TEL:

14 de março a IstoÉ vai revolucionar o conhecimento da história do Brasil.

IstoÉ-Brasil 500 Anos. O Atlas Histórico Brasileiro.
Um presentão da IstoÉ que vai fazer todo o Brasil conhecer a sua história.

IstoÉ-Brasil 500 Anos. A melhor maneira de entender a nossa histó

Aqui você se situa no tempo.

Aqui você conhece.

Aqui você visualiza.

Aqui você entende.

Primeiro fascícu com 32 páginas.





Capa dura grátis no lançamento.

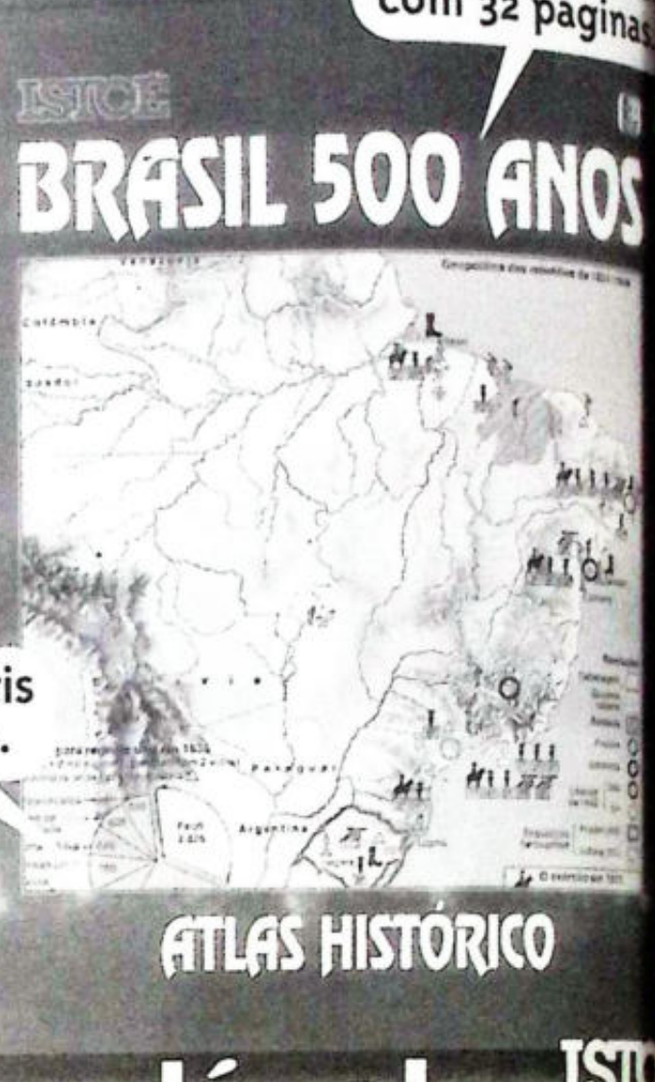

Grátis e imperdível.

ISTO

Serviços

HORÁRIO DE ÔNIBUS

INTERMUNICIPAIS

Cidade / Horário	Nome da empresa	Preço
Acreúna 6h/7h/8h/9h30/12h/13h30	Exp. São Luiz *	R$ 10,00
Alvorada do Norte 8h/16h/17h/18h/19h/20h/21h	V. Nova Horizonte *	R$ 16,32
Anicuns 5h30/6h/7h/8h/9h30/11h30/14h/15h/15h30/16h/17h/20h	V. Goianésia *	R$ 5,29
Araguapaz 5h/7h/8h/11h/13h/14h/19h/23h - sexta-feira, também às 15h30	Emp. Moreira *	R$ 16,52
Aruanã 8h/14h	Emp. Moreira *	R$ 19,75
Bela Vista de Goiás 6h/7h/9h30/12h/14h/17h/ 18h30/20h	V. Paraúna *	R$ 3,89
Bela Vista de Goiás 15h/16h	V. Paraúna *	R$ 4,33
Bom Jesus 9h/12h/13h/15h/16h/17h/18h30	V. Estrela *	R$ 15,00
Buriti de Goiás 5h30/7h/9h30/11h30/ 15h30/17h	V. Goianésia *	R$ 9,45
Caiapônia 7h/17h	Exp. Maia *	R$ 17,96
Caldas Novas 9h/8h30/17h	V. Estrela *	R$ 10,50
Caldas Novas 6h/8h30/12h/15h/16h30/18h/20h	V. Paraúna *	R$ 10,31
Catalão 19h (direto)	Exp. Araguari **	R$ 16,45
Catalão 5h30/7h30/12h/17h/22h	Exp. Araguari *	R$ 16,45
Ceres 6h/7h45/8h/9h/10h/11h/12h/12h30/ 13h30	Exp. Morly *	R$ 11,62
Ceres 15h/16h/17h/18h/22h/0h/12h/16h	Exp. Morly *	R$ 11,62
Ceres 5h30/7h30/9h30/10h/12h/13h30/14h/17h30/19h	Moreira Tur *	R$ 11,81
Ceres 6h/10h/11h	Transbrasiliana *	R$ 10,60
Corumbá 12h	S. José do Tocantins *	R$ 7,54
Cristianópolis 6h/7h/9h30/12h/14h/16h/17h/20h	V. Paraúna *	R$ 6,33
Crixás 5h30/10h/12h/14h/19h	Moreira Tur *	R$ 23,83
Fernandópolis 0h/5h30/7h/7h15/8h30/9h30/10h15/11h30	Exp. Maia *	R$ 6,32
Fernandópolis 13h/14h/14h30/15h30/16h30/17h/19h	Exp. Maia *	R$ 6,32
Formosa 8h/16h/17h/18h/19h/20h/21h	V. Nova Horizonte *	R$ 12,92
Goianésia 6h/9h/11h30/13h/15h45/18h	V. Goianésia *	R$ 12,54
Goiás 5h/6h/7h/8h/9h/10h/11h/12h/12h15/13h/14h/16h30	Emp. Moreira *	R$ 9,34
Goiás 18h/19h/20h/23h - sexta-feira, também às 15h30	Emp. Moreira *	R$ 9,34
Goiatuba 15h30	Exp. G.T.U. *	R$ 8,50
Goiatuba 6h30/9h/13h/15h/16h/18h30	V. Estrela *	R$ 12,50
Hidrolândia 5h/6h30/8h30/9h/12h30/12h/13h/15h/16h/17h/18h30	V. Estrela *	R$ 3,50
Indiara 12h/14h30/15h/16h/17h30/18h30/23h	Exp. São Luiz *	R$ 7,00
Indiara 6h30/7h/7h30/9h/11h30/12h/13h/14h/15h30/16h/18h30/20h	V. Paraúna *	R$ 7,19
Ipameri 5h30/7h30/12h/17h/22h	Exp. Araguari *	R$ 13,51
Ipameri 6h/12h/17h	V. Paraúna *	R$ 12,92
Ipameri 18h (direto)	V. Paraúna *	R$ 12,75
Ipameri 0h/7h/10h/12h15/13h30/13h/15h/17h/17h30/19h/22h	Exp. Maia *	R$ 10,97
Itaberaí 5h/6h/7h/8h/9h/10h/11h/12h/12h15/13h/14h/16h30	Emp. Moreira *	R$ 7,10
Itaberaí 16h/19h/20h/23h - sexta-feira, também às 15h30	Emp. Moreira *	R$ 7,10
Itaberaí 7h/9h30/14h/18h	V. Goianésia *	R$ 6,75
Itaberaí 6h	V. Goianésia *	R$ 9,97
Itaguari 13h	Emp. Moreira *	R$ 7,16
Itaguari 6h/7h40/9h/12h30/15h/16h30/18h	Exp. Santa Marta *	R$ 7,01
Itapirapuã 6h/10h/15h/16h30	Emp. Moreira *	R$ 12,76
Itapuranga 7h/9h30/14h/18h	V. Goianésia *	R$ 10,54
Itauçu 5h/6h/7h/8h/9h/10h/11h/ 12h/12h15/13h	Emp. Moreira *	R$ 5,11
Itauçu 14h/16h30/18h/19h/20h/23h - sexta-feira, também às 15h30	Emp. Moreira *	R$ 5,11
Itauçu 6h/7h40/9h/12h30/15h/16h30/18h	Exp. Santa Marta *	R$ 4,56
Itauçu 7h/9h30/14h/18h	V. Goianésia *	R$ 4,97
Itumbiara 10h/12h/14h/16h/18h	V. Estrela *	R$ 12,03
Jandaia 6h30/7h/9h/11h30/13h/15h30/18h30	V. Paraúna *	R$ 8,30
Jaraguá 6h45/14h45/16h30	Emp. Santa Antônia *	R$ 8,50
Jaraguá 6h/8h/9h/10h/11h/12h30/13h30/15h/17h/18h/19h/22h	Exp. Morly *	R$ 8,07
Jaraguá 5h/7h30/9h30/10h/12h/13h30/14h/17h30/19h	Moreira Tur *	R$ 8,37
Jaraguá 6h/10h/11h	Transbrasiliana *	R$ 7,26
Jaraguá 6h/9h/11h30/13h/15h45/18h	V. Goianésia *	R$ 9,48
Jataí 0h05/6h/6h/9h/11h20/12h/15h/17h/19h/21h30/23h	Exp. São Luiz *	R$ 19,90
Jussara 6h/10h/15h	Emp. Moreira *	R$ 13,33
Jussara 6h/10h/12h/16h/20h	Moreira Tur *	R$ 13,78
Leopoldo de Bulhões 5h30/7h30/9h30/12h/13h/15h30/16h30/19h/22h	Exp. Araguari *	R$ 4,68
Luziânia 7h30/15h30	Exp. Araguari *	R$ 13,65
Mara Rosa 6h/8h/10h/13h30/15h/18h/22h	Exp. Morly *	R$ 20,25
Mara Rosa 6h/11h	Transbrasiliana *	R$ 18,93
Mineiros 0h05/6h/9h/11h20/12h/17h/21h30	Exp. São Luiz *	R$ 23,40
Morrinhos 5h/6h30/8h30/9h/10h30	V. Estrela *	R$ 9,01
Nerópolis 6h/8h/9h/10h/11h/12h30/13h30/15h/17h/18h/19h/22h	Exp. Morly *	R$ 2,87
Niquelândia 12h	S. José do Tocantins *	R$ 21,89
Niquelândia 23h	S. José do Tocantins *	R$ 24,72
Orizona 7h30/17h (direto)/5h30/9h30/12h/16h30/19h/22h	Exp. Araguari *	R$ 9,90
Palmeiras 9h/16h30	Porto Real *	R$ 6,66
Palmeiras 8h/9h/11h/13h/15h30/18h	V. Paraúna *	R$ 6,44
Palmelo 6h/7h/9h30/12h/14h/17h/20h	V. Paraúna *	R$ 8,68
Paraúna 7h/9h/13h/15h30/18h30	V. Paraúna *	R$ 10,75
Pirenópolis 17h	V. Goianésia *	R$ 8,65
Pires do Rio 5h30/7h30/12h/17h/22h	Exp. Araguari *	R$ 10,30
Pires do Rio 18h (direto)/6h/7h/9h30/12h/14h/17h/20h	V. Paraúna *	R$ 9,75
Pontalina 7h/12h30/16h30	Exp. Araguari *	R$ 9,19
Pontalina 17h	V. Estrela *	R$ 9,20
Porangatu 0h/6h/10h/12h/13h30/16h/18h/22h	Exp. Morly *	R$ 23,05
Porangatu 0h/12h	Exp. Morly **	R$ 23,05
Porangatu 6h/10h/11h/13h30/16h30/19h10/21h/22h	Transbrasiliana *	R$ 22,24
Pousada do Rio Quente 5h/8h30/17h	V. Estrela *	R$ 10,50
Pousada do Rio Quente 16h30	V. Paraúna *	R$ 11,84
Quirinópolis 7h/13h30/18h30	Exp. São Luiz *	R$ 18,91
Rialma 6h/7h45/8h/9h/10h/11h/12h/12h30/13h30/15h/16h/17h/18h/22h	Exp. Morly *	R$ 11,62
Rialma 0h/12h/16h	Exp. Morly **	R$ 11,62
Rialma 6h/10h/11h/13h30/16h30/19h10/21h/22h	Transbrasiliana *	R$ 10,68
Rio Verde 0h05/6h/8h/9h/9h30/11h20/12h/14h30/15h/17h/17h30/21h/21h30/23h	Exp. São Luiz *	R$ 14,40
Rio Verde 19h	Exp. São Luiz **	R$ 14,79
Santa Bárbara 5h30/7h15/8h30/10h15/13h/14h/14h30/15h30/16h30/19h30	Exp. Maia *	R$ 3,39
Santa Bárbara 9h/16h30/18h	Porto Real *	R$ 3,58
Santa Bárbara 5h30/6h/7h/8h/9h30/11h30/13h/14h/15h/15h30/16h/17h/20h	V. Goianésia *	R$ 3,57
Santa Cruz 6h/7h/9h30/12h/14h/17h/20h	V. Paraúna *	R$ 8,29
Santa Helena 7h/13h30/16h/18h30	Exp. São Luiz *	R$ 12,79
São Francisco 16h30	Emp. Sª Antônia *	R$ 6,50
São Francisco 6h/8h/9h/10h/11h/12h30/13h30/15h/18h/19h/22h	Exp. Morly *	R$ 6,43
São Luís de Montes Belos 0h/5h30/7h/7h15/8h30/9h30/10h/10h15/11h30/13h/14h	Exp. Maia *	R$ 6,73
São Luís de Montes Belos 14h30/15h/15h30/17h/17h30/19h/22h	Exp. Maia *	R$ 6,73
São Luz 6h/8h/10h/11h/13h30/15h/16h/18h/22h	Exp. Morly *	R$ 15,53
São Simão 9h30	Exp. São Luiz *	R$ 31,37
São Simão 23h20	V. Estrela *	R$ 21,20
Silvânia 5h30/7h30/9h30/12h/13h/15h30/16h30/19h	Exp. Araguari *	R$ 6,16
Três Ranchos 7h30	Exp. Araguari *	R$ 18,15
Uruaçu 6h/8h/10h/11h/12h/13h30/15h/18h/22h	Exp. Morly *	R$ 17,40
Uruaçu 0h/12h/16h	Exp. Morly **	R$ 17,40
Uruaçu 6h/10h/11h/13h30/16h30/19h10/21h/22h	Transbrasiliana *	R$ 16,59
Uruaçu 11h30	V. Goianésia *	R$ 21,24
Urutaí 5h30/12h	Exp. Araguari *	R$ 12,11
Urutaí 6h/12h/17h	V. Paraúna *	R$ 11,03
Vianópolis 5h30/7h30/9h30/12h/13h/15h30/16h30/19h	Exp. Araguari *	R$ 7,55

INTERESTADUAIS

Cidade / Horário	Nome da empresa	Preço
Aracaju/SE 7h (de 4ª a 2ª)	União Cascavel/Eucatur **	R$ 90,40
Aracaju/SE 17h30	V. Itapemirim *	R$ 86,55
Belém/PA 21h30	Rápido Açailândia **	R$ 88,60
Belém/PA 17h30	Transbrasiliana **	R$ 125,43
Belo Horizonte/MG 7h30	Exp. União **	R$ 42,04
Belo Horizonte/MG 16h30 (3ª e 6ª)	Rápido Açailândia **	R$ 39,28
Belo Horizonte/MG 7h * 18h/20h *	Real Expresso *	R$ 40,00
Belo Horizonte/MG 7h * 19h **	Emp. Gontijo **	R$ 39,08
Belo Horizonte/MG 17h	Emp. Gontijo **	R$ 41,50
Brasília/DF 7h15/7h30/8h45/9h30/12h30/13h45/14h30/15h15/15h30	V. Goiânia *	R$ 9,73
Brasília/DF 16h15/17h15/17h30/22h	V. Goiânia *	R$ 9,73
Brasília/DF 6h/6h30/7h/8h30/10h30/11h30/13h30/16h30/18h30/19h30/20h/21h	V. Goiânia **	R$ 14,00
Brasília/DF 0h/5h/8h/9h/10h/11h/12h/13h/14h/15h/16h/17h/18h/19h (diretos)	V. Goiânia **	R$ 14,00
Campo Grande/MS 22h30	V. São Luiz *	R$ 42,50
Campo Grande/MS 7h30/12h/13h/22h	V. São Luiz *	R$ 52,50
Cuiabá/MT 7h30 (de sábado a 5ª)	Rápido Açailândia **	R$ 40,30
Cuiabá/MT 9h/21h	União Cascavel/Eucatur *	R$ 49,86
Cuiabá/MT 18h	V. Madianeira **	R$ 40,80
Cuiabá/MT 16h	V. Xavante/Satélite Norte **	R$ 42,35
Cuiabá/MT 0h05/9h/11h20/15h20/17h/18h30/21h30/23h	Exp. São Luiz *	R$ 41,01
Cuiabá/MT 22h20	Exp. São Luiz ****	R$ 79,11
Curitiba/PR 17h (nos dias pares do mês)	Real Expresso *	R$ 56,68
Curitiba/PR 13h	Nacional Expresso **	R$ 70,02
Curitiba/PR 23h (nos dias ímpares do mês)	V. Itapemirim *	R$ 56,96
Florianópolis/SC 23h40 (nos dias ímpares do mês)	Real Expresso *	R$ 70,37
Florianópolis/SC 23h55 (nos dias pares do mês)	V. Itapemirim *	R$ 71,05
Fortaleza/CE 23h (3ª e 6ª)	Rápido Açailândia **	R$ 114,42
Fortaleza/CE 20h	União Cascavel/Eucatur *	R$ 119,34
Fortaleza/CE 7h (de 4ª a 2ª)	União Cascavel/Eucatur **	R$ 139,20
Fortaleza/CE 9h	Vipu *	R$ 117,92
Fortaleza/CE 8h (3ª e 6ª)	Vipu **	R$ 142,57
Maceió/AL 7h (de 4ª a 2ª)	União Cascavel/Eucatur **	R$ 100,80
Maceió/AL 17h30	Itapemirim *	R$ 99,03
Natal/RN 7h (de 4ª a 2ª)	União Cascavel/Eucatur **	R$ 126,10
Natal/RN 17h (2ª, 4ª e 6ª)	V. Planalto *	R$ 129,82
Palmas/TO 13h30	Exp. União **	R$ 36,95
Palmas/TO 17h/19h/21h30	Transbrasiliana **	R$ 54,74

INTERESTADUAIS

Cidade / Horário	Nome da empresa
Porto Alegre/RS 23h40 (nos dias ímpares do mês)	Real Expresso *
Porto Alegre/RS 23h55 (nos dias pares do mês)	V. Itapemirim *
Porto Velho/RO 10h	Exp. Maia *
Porto Velho/RO 21h (2ª, 4ª e 6ª)	Exp. Maia **
Porto Velho/RO 7h30 (de sábado a 5ª)	Rápido Açailândia *
Porto Velho/RO 9h/21h	União Cascavel Eucatur *
Recife/PE 7h (de 4ª a 2ª)	União Cascavel Eucatur *
Recife/PE 17h30	V. Itapemirim *
Rio Branco/AC 7h30 (de sábado a 5ª)	Rápido Açailândia *
Rio Branco/AC 9h/21h	União Cascavel Eucatur *
Rio de Janeiro/RJ 7h30	Exp. União **
Rio de Janeiro/RJ 16h (nos dias ímpares do mês)	Real Expresso **
Rio de Janeiro/RJ 16h (sexta-feira)	V. São Geraldo *
Rio de Janeiro/RJ 15h (nos dias pares do mês)	V. São Geraldo **
Salvador/BA 13h	Rápido Federal *
Salvador/BA 7h (de 4ª a 2ª)	União Cascavel Eucatur *
São Luís/MA 21h30	Rápido Açailândia *
São Luís/MA 12h	Transbrasiliana *
São Paulo/SP 18h/18h45/20h30/22h30	Nacional Expresso *
São Paulo/SP 8h/16h45/17h/19h30	Nacional Expresso **
São Paulo/SP 18h30/19h15	Nacional Expresso ***
Teresina/PI 23h (4ª e sábado)	Rápido Açailândia **
Teresina/PI 20h	União Cascavel Eucatur *
Teresina/PI 13h30	Transbrasiliana *
Teresina/PI 19h	V. Madianeira **
Teresina/PI 19h30	V. Xavante/Satélite Norte **
Vitória/ES 16h30 (3ª e 6ª)	Rápido Açailândia **

Barratur - 229-1531
Emp. Moreira - 225-1459
Emp. Sª Antônio - 223-2867
Emtram - 229-1961
Exp. Araguari - 223-2736
Exp. G.T.U. - 223-2105
Exp. Maia - 225-4918
Exp. Morly - 225-8660
Exp. Sª Marta - 271-6311
Exp. São Luiz - 223-8721
Exp. União - 212-4425
Gontijo - 225-1637
Itapemirim - 229-1420
Moreira Tur - 225-1442
Nacional Exp. - 224-4042
Penha - 229-1026
Planalto - 225-8632

* Ônibus convencional
** Ônibus executivo
*** Os preços são das passagens de ida
**** Mais informações na rodoviária

O FANIX
877/ 225-2548
a. Cds de
fonades com
gital impecável.
nheta, espera
m cd ou fita,
ganda para
casiões. Os
ços com alta
melhor parce-
acilitamos os
ra express e

8011
MENSAGENS
p/ todas as

TELE-ROMÂNTICA
Super promoção, enviando uma mensagem você ganha outra de brinde. R$ 3,00. F: 255-1881.

TELEMENSAGEM
283-6076 Promoção R$ 1,50

TRABALHOS ESPIRITUAIS
Leninha está com Trabalhos Espirituais, Banhos de Limpeza, Socudimentos p/melhora de Negócios, Saúde e Depressão. Relaxamento de intesiva, Orientações p/dificuldades no amor, Emprego e Negócios em geral. Joga-se baralho a R$ 10,00. Rua 1.016 Qd. 53 Lt. 11 Sº Pedro Ludovico. Tel: 242-2782

TUDO POR AMOR CESTAS,
MENSAGENS E TELE-SERENATAS Temos Mensagens a partir de R$ 2,00 c/novo sistema Viva Voz. Peça a sua e concorra a uma Cesta de Páscoa. 233-6213 24 Hs.

UNIVERSAL
MENSAGENS
Mensagens p/ todas ocasiões. Tel: 218-4379.

VENDE-SE UM
Kit de TELEMENSAGENS c/30 fitas mais aparelho. R$ 80,00. Tel: 251-7094

RECADOS

DECLARAMOS
A quem possa interessar que Leilo da Rocha Ramalhão Junior não faz parte do quadro de vendedores (da sociedade), e portanto não tem o direito estabelecido por lei, de dar quitações e receber em nome da firma WLINS (Representações Comerciais Ltda) Goiânia-Go 04/03/1998.

267-2000
O número da sorte

DECLARAMOS
Que foi extraviado a primeira via da nota fiscal nº 40107 da Companhia Metalúrgica Barbará no valor de R$ 133,34 emitida em 11/02/98 contra Emas Empreso Sul-Americana de Montagem SA CGC 17393547/0001-05 Insc. est. 10060132-4.

HOSPITAL EVANGÉLICO DE
GOIÂNIA LTDA De CGC: 01.611.375/0001-50 situada a Av. T-7 nº 795 St. Bueno, convoca o seu funcionário MAURO G. BRINDADA a comparecer em seu serviço no prazo máximo de três dias sob pena de ser enquadrado no artigo 482 letra I da CLT(Abandono de emprego)

JOSÉ BATISTA GOMES
Convoca seu funcionário JUVERCI CUSTÓDIO MAGALHÃES para comparecer no ambiente de trabalho no prazo máximo de 3 dias, sob pena de ser enquadrado no Artigo 482, Letra I, da CLT (abandono de emprego).

LUIZ GONZAGA DA S. SOBRINHO
Declara para os devidos fins que perdeu um título de sócio contribuinte familiar do Clube Jaó, de nº SCF317.

M PIT E CIA LTDA
Convoca o seu funcionário Adenice Ribeiro da Silva CTPS n. 15728-504 comparecer ao local de trabalho, Av. Consolação n. 855 Cidade Jardim. sob pena de o não comparecimento acarreter a sua dispensa por justa causa.

PERDIDOS

IBUKA MINERACAO LTDA
End. Gleba Fazenda Tiubas, s/n, Zona Rural, Campos Verdes-Goias C.G.C. 33.394.776/0002-73, Insc.Estad. 10.197.691-7, declara que foram extraviadas jogos de Notas Fiscais de nº 046, 126, 127, 128.

REGINALDO ALVES DE OLIVEIRA
declara que perdeu os documentos de uma moto HONDA, mod. CBX 200 Strada/97, Motor n. MC27E-V031765, Chassi n. 9C2MC270VVR0-31785. Vermelha, N.F n. 4218-S3 emitida em 27/12/97. Reserva de domínio e favor de NL COM. IMP. E EXP. de Veículos LTDA.

COMPRAR. VENDER. ALUGAR.
267-2000

R empregos

OFERTA

ALMOXARIFADO - Para restaurante, St. Oeste, c/ experiência em alimentação e bebidas, que faça compras em supermercados e cinzas, c/ referências. Rua 7, nº 151, Comércio Leste. Tel: 203-2770 c/ Batista

---

PODER JUDICIÁRIO DO ESTADO DE GOIÁS
PRIMEIRA ESCRIVANIA CÍVEL
COMARCA DE GOIÂNIA

EDITAL DE INTIMAÇÃO DA PENHORA
PRAZO DE 20 (VINTE) DIAS
De: Aurelino Consort

...543 -- Autos nº: 895/96
... Credor(es): BANCO ITAU S/A
...ELINO CONSORT
...20,19 (Em 09.08.96)

...ém que o presente Edital virem ou dele conhecimento tiverem, expedido nos ...tados, em curso por este Juízo e expediente da 1ª Escrivania Cível, atendendo requerido pelo(s) Requerente(s), em consonância com a certidão do Sr. Oficial ...ando estar(em) o (s) Devedor(es) em lugar incerto e não sabido, e pelo presente ... na forma da Lei, INTIMA o(s) Devedor(es): **AURELINO CONSORT,** brasileiro, ...portador do CPF nº 002.722.301-97, residente e domiciliado em lugar incer-..., de que na Execução supra especificada foi efetuada a penhora, dos seguintes ...ndo (Auto de Penhora e Depósito de fls. 92 e 93, em 01.09.97):

...ver: Uma fração ideal de 7,26% ou 54,45m2 da área do lote 14, Qd. 130, à R ..., com área de 750,00m2, a qual corresponde ao Apto 202, do Ed. Maranguape, ...sob 39.735, R1-51-102, Lv. 322, Fls. 14/19, R-251-102 e Av. 3-51-102, do Cartório ... 1ª Circunscrição, nesta Capital".

"Defiro o pedido de fl. 98, com o prazo de 20 dias para o edital. Goiânia, 02 ... (as.) Leobino Valente Chaves, 2º Juiz de Direito da 1ª V. Cível."

...Não sendo embargada a ação se presumirão aceitos pelo réu como verda-...eitos pelo autor".

...ação de Embargos é de dez (10) dias, contados da dilação deste, ...ar ao conhecimento dos interessados e no futuro ninguém possa alegar ignorâ-...te edital na forma da lei.

Goiânia(GO), 06 de fevereiro de 1998
Dr. Leobino Valente Chaves -- Juiz de Direito

...ifico e dou fé que afixei cópia do presente edital no placard do Fórum local, na ...ma supra.

Bel. Perseu Matias -- Escrivão

23851

ESTADO DE GOIÁS
PODER JUDICIÁRIO
COMARCA DE ITAUÇU
ESCRIVANIA DO 2º CÍVEL
EDITAL DE PRAÇA

...DO TEIXEIRA LEMOS, Meritíssimo Juiz de Direito desta Comarca de Itauçu, Estado de Goiás, na forma da lei etc.

...m todos quanto o presente EDITAL virem ou dele conhecimento tiverem e ...rem posse que no dia 02.04.98, às 14:00 horas, no Edifício do Fórum local, o ...os Auditórios deste Juízo trará a público pregão de venda e arrematação, a ...ior lanço oferecer acima do valor da avaliação, dos bens penhorados na ...ada nº 968.95, em que figura como Exequente o Banco do Estado de Goiás ... devedor **João Batista da Cunha, Edson Garcia da Cunha e Luís** ..., pertencente ao último Executado, assim descrito: Direitos de posse de ... área coberta de 72,00 metros quadrados, telhas francesas, paredes de ...venção elétrica, edificado sobre o lote nº 08, da quadra nº 23, à Rua Santa ... cidade, em terreno de propriedade do Patrimônio de Nossa Senhora ... medidas constam no registro nº 0027, fls. 08, do Livro C-I, do Cartório de ... e Documentos desta Comarca, bem este avaliado por R$ 5.000,00 ... Comunica, outrossim, que no caso não haja licitantes no dia acima indica-...ja designado o dia 15.04.98, às 14:00 horas, no mesmo local e horário para a ...ma data (Art. 686-VI, do CPC). Despacho: "Para leilão do bem avaliado às ...meira praça dia 02.04.98, às 14 hs e segunda dia 15.04.98, às 14 hs. Not.-... Expeça-se mandado de edital. Itauçu, 04.02.98. (a.) Dr. Ricardo Teixeira ... Direito".

...a chegue ao conhecimento de todos os interessados e ninguém possa alegar ...ia impedir o presente EDITAL, que será publicado de conformidade com a ...ma cópia do mesmo, no placard do Fórum local, no lugar de costume.

...PASSADO nesta cidade e Comarca de Itauçu, Estado de Goiás, aos onze dias ...reiro de um mil novecentos e noventa e oito (11.02.1998). Eu, Giselle Moreira ...gundes, Escrivã em Substituição, que este digitei e subscrevi.

RICARDO TEIXEIRA LEMOS -- JUIZ DE DIREITO

Certifico e dou fé haver fixado no Placar do Fórum local, cópia do presente edital. Itauçu, 04 de março de 1998

...Gerosa Teixeira -- Porteiro dos Auditórios Substituto

23939

PODER JUDICIÁRIO DO ESTADO DE GOIÁS
FORO DA COMARCA DE GOIÂNIA
RUA 10, EDF. PALÁCIO DA JUSTIÇA, 150, SETOR OESTE
TEL. 216-2010 - FAX: 224-8885
3ª VARA CÍVEL - 6º ANDAR - SALA 611

EDITAL DE CITAÇÃO -- Processo
Protocolo Numr: 9700866115 -- Autos Numr: 795
REQUERENTE: BANCO ITAU S/A
ADV. (REQTE): (8010 GO) MIGUEL ÂNGELO SAMPAIO CANÇADO
REQUERIDO: MARCELO TORELLI VALENTINI
Natureza: AÇÃO MONITÓRIA -- Valor da causa: 8.263,59 (R$)
Prazo do Edital: 20 (VINTE) DIAS -Prazo para embargar: 15 (QUINZE) DIAS

Faz saber que por este meio cita o REQUERIDO acima qualificado, que ora se encontra em lugar incerto e não sabido para todos os termos, até final sentença, da ação acima especificada que se processa perante este Juízo, com o seguinte objetivo: para que o requerido MARCELO TORELLI VALENTINI proceda ao pagamento da quantia de R$ 8.263,59 (oito mil, duzentos e sessenta e três reais e cinqüenta e nove centavos), no prazo de quinze (15) dias, ou interponha embargos, no mesmo prazo, independentemente de prévia segurança do Juízo. Se cumprida a determinação judicial, o requerido ficará isento de custas e honorários advocatícios, mas caso não cumpra a determinação judicial e não interponha embargos presumir-se-ão aceitos, como verdadeiros, os fatos articulados pelo autor (art. 285 do CPC), e em conseqüência, o presente será convertido em mandado executivo, nos termos da Lei nº 9079/95.
Despacho: "Expeça-se mandado para que a parte requerida pague, em 15 dias, a soma indicada na inicial, com os acréscimos de direito. Cite-se. Data supra. A) Miguel D'Abadia Ramos Jubé, Juiz de Direito."
"Defiro o pedido de fls. 41. Data supra. A) Miguel D'Abadia Ramos Jubé. 1º Juiz de Direito da 3ª Vara Cível."
E, para que de futuro ninguém possa alegar ignorância, expediu-se o presente, que será publicado na forma da lei. Dando-lhe ciência de que não sendo embargada presumir-se-ão aceitos pelo réu, como verdadeiros, os fatos articulados pelo autor.
Goiânia, 18 de fevereiro de 1998
Dr. Miguel D'Abadia Ramos Jubé -- 1º Juiz de Direito
CERTIDÃO Certifico e dou fé que fixei uma via deste no placar do Fórum local, para os efeitos de lei. Data supra.
Maria Neuza Vaz -- p/ Escrivão
23847

JUÍZO DE DIREITO DA VARA DE FALÊNCIAS, CONCORDATAS E INSOLVÊNCIA CIVIL

EDITAL DE CITAÇÃO

EMPRESA: CONARTE CONSTRUÇÕES E ARTEFATOS DE CIMENTO LTDA
PRAZO: VINTE (20) DIAS

O Dr. Avenir Passo de Oliveira, MM. Juiz de Direito da Vara de Falências, Concordatas e Insolvência Civil da Comarca de Goiânia, Estado de Goiás, no uso de sua competência e nos termos do art. 11, Parágrafo 1º do Dec-Lei 7.661/45, determina:

A publicação do edital de citação de CONARTE CONSTRUÇÕES E ARTEFATOS DE CIMENTO LTDA, com C.G.C. nº 00.904.479/0001-90, e sede Av. dos Alpes, nº 2.226, Jardim Europa, Goiânia-GO, na pessoa de seu representante legal, atualmente em lugar incerto e não sabido, conforme certificado nos autos pelo Sr. Oficial de Justiça, para no prazo de três (03) dias apresentar defesa ou depositar o valor para pagamento, discussão da legitimidade ou importância reclamada, no processo nº 9700961508 da ação de falência ajuizada por COMPANHIA DE CIMENTO GOIÁS. Vara de Falências, Concordatas e Insolvência Civil da Comarca de Goiânia, Estado de Goiás, ao(s) 09 dia(s) do mês de fevereiro do ano de 1998 (09/02/1998). JOÃO BATISTA FRANÇA, escrivã(o) do C.F.C.I.C. o datilografei.
Dr. Avenir Passo de Oliveira -- Juiz de Direito

Certidão
Certifico que nesta data afixei uma cópia deste edital no placar do Fórum.

João Batista França -- Escrivão
23853

EDITAL DE NOTIFICAÇÃO DE PROTESTO. Encontram-se no 2º Tabelionato de Protestos, para serem protestados, os seguintes títulos abaixo relacionados: DMI R$ 233,28 C/ PRIMAVERA PANIF L MERC LTDA P/ Coop Central Prods Rurais Mg; DMI R$ 58,00 C/ C C L CONSTRUTORA COLIZEU LTDA P/ Imgofer Materiais Para Construção L; DMI R$ 304,00 C/ COML DILOUÇAS REPRES LTDA P/ Marques Ind Eletroeletrônica Ltda; DMI R$ 491,45 C/ DIVINA NUNES PAULINA E CIA LTDA P/ Juriti sa Ind e Com; DMI R$ 215,00 e DMI R$ 80,00 ambas C/ JOSÉ ALIPIO FALEIRO P/ Somafertil sa; CCC 96/00197-6 R$ 13.067,41 P/ MARCIO EVANDRO DE MEDEIROS Fv/ Banco do Brasil; DMI R$ 715,00 C/ MERC E PEIXARIA CRUZ E MOREIRA LTDA P/ Ind Com Metais Aluminios Perola Ltda; DMI R$ 255,00 C/ AGROPECUÁRIA 2W LTDA P/ Saulo Vitoy e Cia Ltda; DMI R$ 408,57 C/ UNICORN COMÉRCIO E REP LTDA P/ 2 M Plásticos Ind Com Plast Lt; DMI R$ 506,70 C/ MULTI ENG MAN EQUIP IND ELET M P/ Lider Factoring Fom Merc Ltda; DMI R$ 153,79 C/ RADIADORES ANHANGUERA LTDA P/ Navasa Nacional de Veículos Lt; DMI R$ 210,00 C/ LABUTO TRABALHO TEMPORARIO LTDA P/ Bitti Processamento Dados Ltda; DMI R$ 567,16 C/ PAPEL CONDOR ATACADISTA LTDA P/ RST Fab Com Art Papéis Ltda; DMI R$ 663,00 C/ PRESTACOM PREST SERV REPRES LTDA P/ Veromar Perf Cosméticos Ltda; DMI R$ 206,00 C/ VALDECI JOSÉ FERREIRA O GOIANO P/ Fabrica Carmen F E Tecel sa; DMI R$ 80,00 C/ ENGETEC RODRIGUES CASTILHO ENG TEC P/ Locguel Locadora de Equipament; DMI R$ 609,60 C/ GISMAR IND COM PRODUTOS LIMPEZA LT P/ F M S Factoring Fom Mercantil Ltda; DMI R$ 400,00 C/ MEL DECORAÇÕES LTDA P/ C S F C A Ind Com Têxtil; DMI R$ 1.100,98 C/ PAPELARIA CONDOR ATACADISTA LT P/ Comet Fitas Auto Adesivas Ltda; DMI R$ 1.017,50 C/ PASTIME IT P/ Victor 77 Com de Mags e; DMI R$ 446,65 C/ EMGEBOMBAS MONTAGEM COM SERV B P/ Darka Ind e Com Ltda; DMI R$ EURIPEDES PRUDENCIO DE MOURA P/ Luiz Alberto di Lorenzzo Couto; DMI R$ 3.241,88 C/ ABGAIU ANTÔNIO GOIS P/ Antônio Anjos Gois; LC 007 R$ 1.899,85 C/ ANELISE GRUNER LEBARBENCHON e LC 01 R$ 1.155,32 C/ ANTÔNIO CARLOS DE MATOS ambas Fv/ Banco Itaú sa; DMI R$ 1.592,50 C/ MELISSA BORGES DE CASTRO P/ Cisa Central Inf de Seg d Apoio Lt; DMI R$ 213,33 C/ ANTÔNIO NUNES DE SOUSA P/ Belcar Veículos Ltda; DMI R$ 160,00 C/ FRANCISCO TRINDADE DE AZEVEDO P/ Cardan do Brasil Ltda; DMI R$ 88,88 C/ TRANSPORTADORA TERRA FORTE LTDA P/ PPL Distribuidora de Peças Ltda; DMI R$ 482,47 C/ 3 W GOMES PAP LTDA P/ Tilibra sa Indústria Gráfica; DMI R$ 362,00 e DMI R$ 224,43 ambas C/ CHAHADEH DAMACH P/ VVA Produtos de Higiene Ltda; NP S/N R$ 1.452,09 P/ RUBENS CORREIA JÚNIOR Fv/ Unibanco União de Bancos Brasileiro; DMI R$ 2.200,00 C/ SEBASTIÃO BASTOS NOGUEIRA P/ Coml Tecidos Godoy Ltda; DMI R$ 261,17 C/ JOEL RIBEIRO ZARATIM P/ Xerox do Brasil Ltda; CH 100181 R$ 150,00 P/ NILMAR NETUZZE PAZIANE, CH 080657 R$ 202,91 P/ SEBASTIÃO DONIZETE CARVALHO, CH 000104 R$ 810,18 e CH 000105 R$ 810,18 ambas P/ WAGNER LUIZ DA SILV todas Fv/ Govesa Goiânia Veículos sa; CH 522372 R$ 695,00 P/ DINAIR ANDRADE DA S SANTOS Fv/ José Augusto da S Meireles; NP 22/24 R$ 1.010,76 P/ ANELISE GRUNER LEBARBENCHON Fv/ Saga sa Golás de Automo; NP 05/36 R$ 373,40 P/ MARIA MOREIRA M RODRIGUES Fv/ Volkswagen Serviços sa; NP 21/24 R$ 729,93 P/ VICENTE GOMES DA SILVA Fv/ Sa Golás de Automóveis; CH 010556 R$ 485,00 P/ SHEILA AP M MORAIS e VANDERLEI S MORAIS e CH 000013 R$ 400,00 P/ WELLINGTON BORGES RODRIGUES ambas Fv/ C G R; CH 300132 R$ 99,48 P/ CLEITO HUMBERTO DE PÁDUA Fv/ F Mulser Com Rep Ltda; CH 640381 R$ 200,00 P/ FERNANDO GOMES DA SILVA Fv/ Ivan Dantas Souza; NP 01547847X P/ WALQUÍRIA BARROS DA SILVA Fv/ Banco Fiat sa; CH 000079 R$ 310,00 P/ JOÃO FONSECA FILHO Fv/ Marcos R Navas Gallo; CH 351484 R$ 130,00 P/ ALTINO ANTÔNIO B NETO Fv/ Maria José A Caspal; CH 000127 R$ 74,00 P/ LUCIMAR DE FÁTIMA BATISTA SANTOS, CH 000313 R$ 95,00 P/ LUIZ H DE QUEIROZ e CH 006213 R$ 137,00 C/ RONEY MARCOS CARDOSO todas Fv/ Edson Pio de Almeida; CH 533043 R$ 280,00 C/ ROMILDO FERREIRA DE FARIA e CH 00047 R$ 55,00 C/ VANIA MARIA PEREIRA DE OLIVEIRA ambas Fv/ Com Peças Aces P/ Autos Rd Lt; DMI R$ 360,00 C/ ALTERNATIVA COM REP COM LTDA P/ Artecola Inds Químicas Ltda; DMI R$ 408,33 C/ ANTÔNIO DOS SANTOS CORREIA P/ Só Lâmpadas Ltda, DMI R$ 737,00 L MARINHO CONFECÇÕES LTDA P/ Inds Têxteis Renaux sa; DMI R$ 408,00 C/ PORTO & GRAZIELLE LTDA P/ Cartongem Puel Ltda; DMI R$ 701,27 C/ CALÇADOS ANDREA LTDA P/ Musa Calçados Ltda; NP 970003637 R$ 9.500,00 P/ CONSTRUTORA BELA VISTA LTDA Fv/ Banco do Estado de Golás sa; DMI R$ 120,27 C/ ANA LÚCIA NUNES P/ R H Tron Informática Ltda; DMI R$ 50,00 C/ ANTÔNIO DE SOUSA MARCELINO P/ Locguel Locadora de Equipament; DMI R$ 290,00 C/ CONSTRUTORA LACENGE LTDA P/ Ciplac Com e Ind de Placas Ltda; DMI R$ 80,54 C/ JOSÉ MALAQUIAS DOS SANTOS P/ R H Tron Informática Ltda; DMI R$ 65,00 C/ LUSEMAR QUEIROZ CINTRA P/ Locguel Locadora de Equipament; NP S/N R$ 1.068,00 P/ AGNALDO MARCELINO FERREIRA Fv/ Banco Bradesco sa; DMI R$ 142,00 C/ COURO 18 IND COM DE CINTOS LTDA P/ Miguel Hernandes Ind e Mecanica Ltd; DMI R$ 119,00 C/ JERONIL CAMPOS DE OLIVEIRA P/ Calçados Beira Rio sa; DMI R$ 623,02 C/ LIV E PAP CRUZEIRO DO SUL LTDA P/ Tilibra sa Ind Gráfica; DMI R$ 71,58 C/ MARCIO HENRIQUE ALVES DE MORAIS P/ Butt Home Video Coml Ltda; DMI R$ 48,00 C/ SEBASTIÃO BARBOSA DA SILVA P/ Sorvetto Ind Com Sorvetes Ltda; DMI R$ 560,40 C/ HAYGANOUCH DER HOVANESSIAN P/ Autolatina Leasing sa; DMI R$ 66,00 C/ ILIO NUNES CAPANEMA P/ Lenela Janones de Assis; DMI R$ 466,90 C/ INDIARINA DIAS SOUZA P/ Autolatina Leasing sa Arrend Mercan; DMI R$ 896,48 C/ FONTENELE CONSTR INCORP LT P/ Senica Transportes Lt; DMI R$ 494,56, DMI R$ 1.163,74 e DMI R$ 9.548,47 todas C/ MARIANO COM E REPR LTDA P/ Kraft Suchard Brasil sa; DMI R$ 1.000,58 C/ PENDRAGON COM E IND DE CONF LT p/ Sultextil sa; DMI R$ 113,33 C/ TEIXEIRA E ALVES LTDA P/ Cecafi Ceramica Carmelo Flor; LC 001 R$ 844,02 C/ MARCELA CORREA MONTEIRO MESQUITA Fv/ Banco Itaú sa; DMI R$ 103,42 C/ 3 W GOMES PAPELARIA LTDA P/ Papelaria Tributaria Ltda; LC 25604828492 R$ 2,43 e LC 25604828492 R$ 287,82 ambas C/ HAENDEL HENRIQUE BITTES BORGES Fv/ Unibanco União de Bancos Brasileiro; LC 256045634570 R$ 69,83 C/ JOVACIR GREGORIO DOS SANTOS Fv/ Unibanco União de Bancos Brasileiro; DS R$ 48,78 C/ VIDRACARIA ROSARIO CRISTAL LT P/ Minas Golás sa Transportes; CH 005674 R$ 700,00 P/ EDSON DE PAULA SILVEIRA NETO Fv/ Transf Paulista Lt; CH GO195656 R$ 1.100,00 P/ NIBIA CRISTINA RIBEIRO OLIVEIRA Fv/ CH 000089 R$ 354,60 P/ SILVIO NEVES DE OLIVEIRA Fv/ Frig Ind Com Maitrin Ltda; NP 2224 R$ 612,42 P/ LUCAS FERNANDO COSTA DE ANDRADE Fv/ Govesa Goiânia Veículos s; DMI R$ 2.494,07 C/ Q G INFORMATICA LTDA P/ I B E Ind Bras de Equipamentos Ltda; DMI R$ 398,00 C/ C C L CONSTRUTORA COLIZEU LTDA P/ Imgofer Mats P/ Construção Ltda; DMI R$ 292,25 C/ IND COM CALC COMP JERON LTDA P/ Killing sa Tintas e Solventes; DMI R$ 26,66 C/ KUMAGAI & ARIMA LTDA P/ Rhtron Informática Ltda; CONTRATO DE ABERTURA DE CREDITO R$ 3.595,03 C/ MARCIO EVANDRO DE MEDEIROS P/ BB-Financeira sa Cred Financ Invest; DMI R$ 661,37 C/ SUPERM BOA VISTA SEC MOLHADOS LTDA P/ Rodobril i c Rodos Prods Limpeza Lt; DMI R$ 124,49 C/ ELIOMAR VIEIRA DA SILVA P/ Maryelle Com Peças P/ Veic Ltda; DMI R$ 89,80 C/ MARIA CRISTINA CAMARGO DA SILV P/ Real Modas Ltda; DMI R$ 185,45 e DMI R$ 386,45 ambas C/ CORREIA E COSTA LTDA P/ Qualita Pcs P/ Tratores Ltda; DMI R$ 26,50 C/ MARCIA HELENA FERREIRA P/ Butt Home Video Coml Ltda; DMI R$ 100,01 C/ SORVEL SORVETES LTDA P/ Sorvetto Ind Com Sorvetes Ltda; DMI R$ 1.507,85 C/ ETELVINO DONIZETE OLIVEIRA P/ Hewlett Packard Brasil sa; DMI R$ 46,48 C/ GOIÁS CADERNO LTDA P/ Lubiani Transportes Ltda; DMI R$ 194,07 C/ REIS E BAUER LTDA P/ Coml Ok Benfica Pneus Ltda, CH 300169 R$ 60,00 P/ LUIZ ANTÔNIO NOVAES Fv/ Famos Malhas; CH 671581 R$ 113,95 e CH 671580 R$ 113,95 todos P/ ADENILSON DE SOUZA CUSTODI Fv/ Tendtudo Mat Constr Ltda. Goiânia, 11 de março de 1998. Certifico que tendo sido impossível a intimação por carta, afixei no lugar de costume e mandei publicar no Diário da Manhã notificando dos respectivos protestos. MARCONI DE FARIA CASTRO, Tabelião do 2º Tabelionato de Protestos de Goiânia, sito à Rua 06 nº 225, 1º andar - Centro - fone 212-1500.

24478

Serviços

RIO DE VÔOS

CAPITAIS

EMPRESA	HORÁRIO	PREÇO
...l	6h55 - diário	R$ 743,00
...Brasil	7h25 - 2º a sábado	R$ 740,00
...Brasil	22h15 - domingo a 6º	R$ 740,00
...Sul	9h45 - diário	R$ 894,00
...rig	9h45 - diário	R$ 894,00
...rig	14h30 - 2º a 6º	R$ 894,00
...sp	19h55 - diário	R$ 893,98
...ot	8h25/9h15 - 2º a 6º	R$ 893,14
...Brasil	7h25 - 2º a sábado	R$ 890,00
...Brasil	22h15 - domingo a 6º	R$ 890,00
...Sul	9h45 - 2º a 6º	R$ 453,63
...Sul	14h - diário	R$ 453,63
...rig	10h40/15h - diário	R$ 477,72
...sp	6h55/9h45/19h55 - diário	R$1.477,70
...sp	17h20 - 5º a domingo	R$ 477,70
...ot	6h08 - 2º a sábado	R$ 632,14
...AM	15h17 - 2º a 6º	R$ 632,14
...Sul	9h45 - diário	R$1.088,62
...rig	16h55 - 2º a 6º	R$1.088,62
...Presidente	11h15 - 2º a 6º	R$ 156,84
...Sul	9h45 - diário	R$ 194,84
...rig	10h40 - diário	R$ 215,24
...rig	16h55 - 2º a 6º	R$ 215,24
...rig	20h40 - sábado e domingo	R$ 215,24
...sp	6h55/9h45/19h55 - diário	R$ 215,24
...sp	17h20 - 5º a domingo	R$ 215,24
...AM	8h25 - 2º a sábado	R$ 214,70
...Brasil	22h15 - domingo a 6º	R$ 210,00
...rig	10h40 - diário	R$ 677,78
...sp	22h20 - diário	R$ 677,76
...ot	21h05 - diário	R$ 471,16
...Sul	9h45 - diário	R$ 485,70
...rig	10h40 - diário	R$ 486,34
...sp	22h20 - diário	R$ 486,32
...AM	6h08 - 2º a 6º	R$ 841,66
...AM	10h - diário	R$ 841,66
...Presidente	17h20 - 2º a 6º	R$ 468,76
...Presidente	17h - 2º a 6º	R$ 490,70
...Sul	9h45/16h55 - 2º a 6º	R$ 640,00
...Sul	14h - domingo a 6º	R$ 640,00
...rig	11h15 - sábado e domingo	R$ 640,00
...rig	14h30 - 2º a 6º	R$ 640,00
...rig	17h15 - diário	R$ 640,00
...sp	19h05 - diário	R$ 639,96
...AM	6h08/15h17 - 2º a 6º	R$ 645,68
...Brasil	7h25 - 2º a sábado	R$ 640,00
...Sul	9h45 - diário	R$ 654,02
...rig	17h15 - domingo a 6º	R$ 664,02
...sp	9h10 - diário	R$ 708,52
...AM	6h08 - 2º a 6º	R$ 924,76
...Brasil	7h25 - 2º a sábado	R$ 700,00
...Sul	9h45 - diário	R$ 860,74
...rig	10h40 - diário	R$ 880,76
...rig	16h55 - 2º a 6º	R$ 880,76
...rig	20h40 - sábado e domingo	R$ 880,76
...sp	9h45/19h55 - diário	R$ 880,72
...AM	8h25 - 2º a sábado	R$ 880,26
...Brasil	7h25 - 2º a sábado	R$ 880,00
...Brasil	22h15 - domingo a 6º	R$ 880,00
...rig	17h15 - diário	R$ 880,00
...sp	6h55 - diário	R$ 885,60
...Sul	9h45 - diário	R$ 885,58
...rig	9h45 - diário	R$ 967,08
...rig	14h30 - 2º a 6º	R$ 967,08
...sp	19h55 - diário	R$1.093,10
...AM	8h25 - 2º a 6º	R$ 852,34
...rig	21h05 - diário	R$ 852,34
...rig	16h55 - 2º a 6º	R$ 802,32
...AM	6h55 - diário	R$ 802,30
...Brasil	8h25 - 2º a sábado	R$ 908,82
...Brasil	7h25 - 2º a sábado	R$ 800,00
...Brasil	22h15 - domingo a 6º	R$ 800,00

CAPITAIS

CIDADE	EMPRESA	HORÁRIO	PREÇO
Manaus/AM	Rio Sul	9h45 - 2º a 6º	R$ 931,12
Manaus/AM	Varig	9h45 - diário	R$ 931,12
Manaus/AM	Varig	16h55 - 2º a 6º	R$ 931,12
Manaus/AM	Vasp	19h55 - diário	R$ 931,08
Manaus/AM	TransBrasil	7h25 - 2º a sábado	R$ 930,00
Manaus/AM	TransBrasil	22h15 - domingo a 6º	R$ 930,00
Natal/RN	Rio Sul	9h45 - diário	R$ 927,64
Natal/RN	Varig	16h55 - 2º a 6º	R$ 927,64
Natal/RN	Vasp	9h45 - diário	R$ 927,64
Natal/RN	TAM	8h25 - 2º a sábado	R$ 927,50
Natal/RN	TransBrasil	7h25 - 2º a sábado	R$ 920,00
Natal/RN	TransBrasil	22h15 - domingo a 6º	R$ 920,00
Palmas/TO	Passaredo	9h55 - 2º a 6º	R$ 376,50
Palmas/TO	TAM	8h25 - 2º a 6º	R$ 472,00
Palmas/TO	TAM	7h30 - sábado e domingo	R$ 472,00
Porto Alegre/RS	Rio Sul	9h45 - 2º a 6º	R$ 795,66
Porto Alegre/RS	Varig	17h15 - diário	R$ 799,66
Porto Alegre/RS	Vasp	6h55/9h10/19h05 - diário	R$ 799,64
Porto Alegre/RS	TAM	6h08/15h17 - 2º a 6º	R$1.061,60
Porto Alegre/RS	TransBrasil	7h25 - 2º a sábado	R$ 790,00
Porto Velho/RO	Rio Sul	9h45 - diário	R$ 947,90
Porto Velho/RO	Varig	10h40 - diário	R$ 947,90
Porto Velho/RO	Vasp	22h20 - diário	R$ 947,90
Porto Velho/RO	TAM	10h - 2º a 6º	R$1.607,44
Recife/PE	Rio Sul	9h45 - diário	R$1.123,22
Recife/PE	Varig	17h15 - diário	R$ 869,68
Recife/PE	Varig	11h15 - sábado e domingo	R$ 869,46
Recife/PE	Vasp	9h45 - diário	R$ 869,44
Recife/PE	TAM	8h25 - 2º a sábado	R$ 867,38
Recife/PE	TransBrasil	7h25 - 2º a sábado	R$ 860,00
Recife/PE	TransBrasil	22h15 - domingo a 6º	R$ 860,00
Rio Branco/AC	Rio Sul	9h45 - diário	R$1.015,66
Rio Branco/AC	Varig	10h40 - diário	R$1.015,66
Rio de Janeiro/RJ	Rio Sul	9h45/14h - diário	R$ 569,53
Rio de Janeiro/RJ	Varig	10h40/15h/17h15 - diário	R$ 575,86
Rio de Janeiro/RJ	Vasp	6h55/9h45/19h05 - diário	R$ 611,74
Rio de Janeiro/RJ	Vasp	17h20 - 5º a domingo	R$ 611,74
Rio de Janeiro/RJ	TAM	6h08/15h17 - 2º a 6º	R$ 628,70
Rio de Janeiro/RJ	TransBrasil	7h25 - 2º a sábado	R$ 610,00
Rio de Janeiro/RJ	Total	14h10 - 2º a 6º	R$ 559,14
Salvador/BA	Rio Sul	9h45 - diário	R$ 723,80
Salvador/BA	Varig	10h40/17h15 - diário	R$ 667,02
Salvador/BA	Varig	11h15 - sábado e domingo	R$ 667,02
Salvador/BA	Vasp	6h55 - diário	R$ 667,00
Salvador/BA	TAM	8h25 - 2º a sábado	R$ 665,46
Salvador/BA	TransBrasil	7h25 - 2º a sábado	R$ 660,00
Salvador/BA	TransBrasil	22h15 - domingo a 6º	R$ 660,00
São Luís/MA	Rio Sul	9h45 - diário	R$ 800,26
São Luís/MA	Varig	17h15 - diário	R$ 842,42
São Luís/MA	Vasp	9h45/19h55 - diário	R$ 842,42
São Luís/MA	TAM	9h15 - 2º a 6º	R$ 714,90
São Luís/MA	TransBrasil	7h25 - 2º a sábado	R$ 840,00
São Luís/MA	TransBrasil	22h15 - domingo a 6º	R$ 840,00
São Luís/MA	Passaredo	6h45 - 2º a 6º	R$ 379,06
São Paulo/SP	Rio Sul	9h45/19h45 - diário	R$ 510,79
São Paulo/SP	Rio Sul	14h - domingo a 6º	R$ 510,79
São Paulo/SP	Rio Sul	16h55 - diário	R$ 517,00
São Paulo/SP	Varig	14h30 - 2º a 6º	R$ 517,02
São Paulo/SP	Varig	11h15 - sábado e domingo	R$ 517,02
São Paulo/SP	Varig	17h15 - diário	R$ 517,00
São Paulo/SP	Vasp	9h10/19h05 - diário	R$ 517,00
São Paulo/SP	TAM	6h08 - diário	R$ 572,32
São Paulo/SP	TAM	18h47 - 2º a 6º	R$ 572,32
São Paulo/S

ATENDENTE - 01 vaga, 06 meses CTPS. Tel: 157.

AUX. GRÁFICO - 01 vaga, 24 meses CTPS. Tel: 157.

AUX. SERV. GERAIS - 01 vaga, 06 meses CTPS. Tel: 157.

BALCONISTA P/ FARMÁCIA - 01 vaga, 03 meses CTPS. Tel: 157.

COMPUTAÇÃO
Curso operação/Digitação p/ iniciantes 25% desc. Mat. gratis. LIDER Av. Goiás 987 Tr. 223-5471.

BLOQUISTA - 01 vaga, 24 meses CTPS. Tel: 157.

CASEIRO - 01 vaga, 12 meses CTPS. Tel: 157.

CHACAREIRO - 01 vaga, 06 meses CTPS. Tel: 157.

COBRADOR EXTERNO - 02 vagas, 04 meses CTPS. Tel: 157.

CONTRATA-SE GAROTAS
P/trabalhar como acompanhantes. Ac. de 18 anos. Trabalhar das 14:00h às 22:00h. Tel: 271-3264.

CORRETOR SEGURO - 15 vagas. Tel: 157.

COST. MQ. RETA - 02 vagas, 6 meses CTPS. Tel: 157.

COSTUREIRA - Para trabalhar com facção, perto do Castelo Branco, que tenha uma boa experiência com dins, que seja especializada na área. Oferecemos almoço, lanche, café da manhã. Salário R$ 210,00. Tr. R. 07, n. 151, St. Crimeia Leste c/ Batista 203-2780.

COZ. EM GERAL - 01 vaga, 12 meses CTPS. Tel: 157.

COZ. RESTAURANTE - 01 vaga, 24 meses CTPS. Tel: 157.

AGÊNCIA EMPREGOS
BALIZA. Oferece: Domésticas, babás, vendedores, enfermeiras, secretárias, balconistas, aux. adminst., diarista, porteiro. 223-1985.

DEPARTAMENTO PESSOAL - Para trabalhar em Campinas, perto do Castelo Branco, que tenha conhecimento das Legislações trabalhistas. Salário R$ 350,00. Em escritório todo informatizado. OBS.: Ligar se for pessoa capacitada. Tr. R. 07, n. 151, St. Crimeia Leste.

DIVULGADOR - 02 vaga, 01 meses CTPS. Tel: 157.

DOMÉSTICAS - St. Bueno, que não durma e coma bem. Salário de R$ 240,00. Rua 7, nº 151, Crimeia Leste. Tel: 203-2770 c/ Batista.

TRABALHE EM CASA
Como microdistribuidor(distribuidor) de nossa empresa. Escreva para Caixa Postal n. 15053, CEP 74.501.970, Goiânia-Go, envie dois selos.

ELETR. INST. EM GERAL - 02 vaga, 12 meses CTPS. Tel: 157.

ELETR. MANUT. EM GERAL - 01 vaga, 12 meses CTPS. Tel: 157.

ELETROTÉCNICO EM GERAL - 01 vaga, 12 meses CTPS. Tel: 157.

ENCANADOR EM GERAL - 02 vagas, 12 meses CTPS. Tel: 157.

ENCARREGADO SUPERMERCADO - 01 vaga, 12 meses CTPS. Tel: 157.

ESTOQUISTA DE PEÇAS - 01 vaga, 12 meses CTPS. Tel: 157.

FAXINEIRO - 06 vagas, 06 meses CTPS. Tel: 157.

DOMÉSTICA - P/ Vila Nova diurna c/ Vila Oswaldo Rosa. Idade de 25 a 40 anos. Paga-se 2 salários, que não durma no emprego. Rua 07 n. 151 St. Crimeia Leste. Tel: 203-2770.

LAMINAÇÃO - De fibras, funcionário c/ experiência. Para trabalhar em fábrica de caiaques. R$ 350,00 c/ boas referências. Rua 7 nº 151, Crimeia Leste. Tel: 203-2770 c/ Batista.

LAVA-JATO - Precisa-se de 3 p/ lavar carros c/ experiência. Maire próx. do Jd. América + 2 acabador. Interessados tr. c/ Batista. Rua 07 n. 151 St. Crimeia Leste. Tel: 203-2770.

LAVADOR DE CARROS - 1 vaga, 6 meses CTPS. Tel: 157.

LAVADOR DE ÔNIBUS - 20 vagas. Tel: 157.

LAVANDERIA KALLI
R$ 0,30 a peça lavada e passada. Trazendo na nossa porta. Acima de 50 peças. Tel: 293-3037. Ótimas referências no Centro e outros setores.

LIXADOR MADEIRA - 03 vagas, 6 meses CTPS. Tel: 157.

MEC. AUTOMÓVEIS - 01 vaga, 12 meses CTPS. Tel: 157.

MEC. MOTOR DIESEL - 01 vaga, 12 meses CTPS. Tel: 157.

MODELISTA/ESTILISTA - 01 vaga, 12 meses CTPS. Tel: 157.

OPER. EMPILHADEIRA - 01 vaga, 12 meses CTPS. Tel: 157.

OPER. TELEMARKENTING - 02 vagas, 18 meses CTPS. Tel: 157.

PADEIRO - 01 vaga, 06 meses CTPS. Tel: 157.

CONTRATA-SE MOTORISTA
Idade entre 25 e 40 anos, com experiência e referência. Tr. Rua 10 nº 150, Ed. do Fórum, 12º andar, na Associação dos Magistrados do Estado de Goiás ASMEGO - de 12 a 23/03/98.

PADEIRO - 01 vaga, 06 meses CTPS. Tel: 157.

POLIDOR DE VEÍCULOS - 01 vaga, 06 meses CTPS. Tel: 157.

POLIDOR DE VEÍCULOS - 01 vaga, 06 meses CTPS. Tel: 157.

PORTEIRO - 01 vaga, 12 meses CTPS. Tel: 157.

PORTEIRO - 01 vaga, 12 meses CTPS. Tel: 157.

PRECISA-SE COBRADOR
C/ moto. Tel: 245-1120. C/ Maria José.

PROMOTOR DE VENDAS - 29 vagas, 02 meses CTPS. Tel: 157.

RECEPCIONISTA - 01 vaga, 12 meses CTPS. Tel: 157.

REP. COMERCIAL - 02 vagas, 12 meses CTPS. Tel: 157.

REP. DE VENDAS - 01 vaga, 06 meses CTPS. Tel: 157.

SALGADEIRO - 02 vagas, 24 meses CTPS. Tel: 157.

SECRETÁRIA - 01 vaga, 12 meses CTPS. Tel: 157.

SECRETÁRIA - 04 vagas, 12 meses CTPS. Tel: 157.

SERRALHEIRO - 03 vagas, 12 meses CTPS. Tel: 157.

TAPECEIROS - 10 vagas, no Jd. Guanabara e St. Sta Genoveva e ajudantes capacitados. Rua 7, nº 151, Crimeia Leste. Tel: 203-2770 c/ Batista.

TELEFONISTA - 01 vaga, 12 meses CTPS. Tel: 157.

TIPÓGRAFO EM GERAL - 01 vaga, 12 meses CTPS. Tel: 157.

TOPÓGRAFO - 01 vaga, 12 meses CTPS. Tel: 157.

TORN. MECÂNICO - 01 vaga, 24 meses CTPS. Tel: 157.

VENDA SERV. A EMPRESAS - 02 vagas, 12 meses CTPS. Tel: 157.

VENDA SERV. A EMPRESAS - 16 vagas. Tel: 157.

VENDEDOR A DOMICÍLIO - 16 vagas. Tel: 157.

VENDEDOR A DOMICÍLIO - 30 vagas. Tel: 157.

VENDEDOR A DOMICÍLIO - 20 vagas, 03 meses CTPS. Tel: 157.

VENDEDOR AMBULANTE - 04 vagas, 06 meses CTPS. Tel: 157.

VENDEDOR AMBULANTE - 20 vagas. Tel: 157.

PROCURA

OFEREÇO-ME - P/ trabalhar como doméstica. Tenho referência e experiência. Tel: 208-2536.

OFEREÇO-ME - P/ trabalhar como doméstica. Tenho referência e experiência. Tel: 208-1519.

OFEREÇO-ME - P/ lavar e passar. Tenho referência e experiência. Tel: 206-1173.

OFEREÇO PARA TRABALHAR - De doméstica ou babá, tenho ref. Tel: 299-1411.

OFEREÇO-ME - Para trabalhar de Faxineira. Tel: 280-8715.

OFEREÇO - Meus serviços de servente ou caseiro. Tel: 283-9217.

OFEREÇO - Meus serviços de auxiliar contábil em minha residência, tenho experiência. Tel: 224-2668.

OFEREÇO-ME P/ TRABALHAR
Tenho curso de Windows, World, Excel, Powerpoint, 2º grau completo. Tr. Tel: 206-2994 e 207-5746.

OFEREÇO-ME - P/ trabalhar como tapeceiro. Tr. Tel: 880-1014.

imóveis aluguel

APARTAMENTOS

CENTRO

TROPICAL - St. Central, Ed. Cristal, 2/4, c/ arms., dce, sl., coz. c/ arms., b. soc., as, gar. R$ 350,00. Tel: 212-2827. Cj.2454. Cód.2056.

TROPICAL - St. Central, Ed. La Palma, 3/4, c/arms., dce, sl., coz. c/ arms., b. soc., as, gar., cond. c/ sl. festas. R$ 400,00. Tel: 212-2827. Cj.2454. Cód.2382.

TROPICAL - St. Central, Ed. D. Nilda, 2/4, c/arms., 1 ste., sl., coz. c/ arms., b. soc., b. empreg., as. gar. p/ 2 carros. R$ 350,00. Tel: 212-2827. Cj.2454. Cód.3179.

VAGAS - Para 2 moças que estude ou trabalhe. Ambiente familiar. R$ 100,00. Tel: 284-4168.

SETOR SUL

TROPICAL - St. Sul, Ed. Sagarana, 2/4, c/ arms., dce c/ arms., sl., coz. c/ arms., b. soc., as, gar. R$ 300,00. Tel: 212-2827. Cj.2454. Cód.2165.

TROPICAL - St. Sul, Ed. Arpoador, 3/4, 2 c/ arms., 1 ste., sl., coz. c/ arms., b. soc., as, gar. R$ 400,00. Tel: 212-2827. Cj.2454. Cód.3964.

TROPICAL - St. Sul, Ed. California, 2/4, sl., coz., b. soc., b. empreg., as. gar. R$ 330,00. Tel: 212-2827. Cj.2454. Cód.4124.

VILA NOVA

APTO 3 QUARTOS
Sala, cozinha, banheiro. Todo na cerâmica. Tel: 879-5004.

OUTROS SETORES

ALUGA-SE APTO.
2/4, sl., coz., banh., na Quinta Boa Vista, Vila Alpes. Tr. Tel: 287-7359 c/ Celso.

TROPICAL - Jd. Moema, Ed. Torre Eifel, 2/4, 1 c/ arms., dce, sl., coz., b. soc., as, gar. R$ 300,00. Tel: 212-2827. Cj.2454. Cód.4035.

TROPICAL - St. P. Ludovico, Ed. 5º das Acácias, 3/4, sl., coz., b. soc., b. empreg., as, gar., cond. c/ pisc., sl. festas. R$ 300,00. Tel: 212-2827. Cj.2454. Cód.3565.

TROPICAL - V. Brasília, Ed. Black River, 2/4, sl., coz., b. soc., as, soc., gar. R$ 260,00. Tel: 212-2827. Cj.2454. Cód.2541.

TROPICAL - V. Alpes, Ed. 5º da Boa Vista, 2/4, sl., coz., b. soc., as, gar. rotat. R$ 200,00. Tel: 212-2827. Cj.2454. Cód.4058.

TROPICAL - V. Alpes, Ed. Pq. das Geranios, 3/4, 1 ste., sl., coz., b. soc., as, gar., cond. c/ sl. festas, pisc., sauna. R$ 320,00. Tel: 212-2827. Cj.2454. Cód.4032.

CASAS

CAMPINAS

TROPICAL - St. Campinas, 25/4, sl., 2 coz., b. soc., gar., murada. R$ 300,00. Tel: 212-2827. Cj.2454. Cód.4078.

imóveis compra & venda

CONTRATOS da C.E.F Consultoria em contratos, ação consignatória, revisão de prestação ou saldo devedor. Drª Divino Machado. Fone: 251-0965

CENTRO

ALUGA-SE
Ótima suíte independente mobiliada c/garagem. Rua S 736 centro.

UNIVERSITÁRIO

BARRACÃO - Aluga-se 4 com. grandes, 2 banh, área de serv. Independente. Tr. Tel: 224-4574.

OUTROS SETORES

JD. LUZ
Casa 5 cômodos, banheiro e área de serviço. Lajotada, toda na cerâmica, murada. R$ 170,00. Tr. 277-1929 c/ José Joaquim.

TROPICAL - Conj. Ariana III, 3/4, c/ arms., sl., copa, coz. c/ arms., b. soc., as, gar., quintal, murada. R$ 300,00. Tel: 212-2827. Cj.2454. Cód.2057.

TROPICAL - Pq. Amazônia, 2/4, sl., copa, coz., b. soc., as, alpendre, gar., murada. R$ 250,00. Tel: 212-2827. Cj.2454. Cód.4068.

TROPICAL - S. Verde, 3/4, sl., coz., b. soc., as, gar., quintal, murada. R$ 300,00. Tel: 212-2827. Cj.2454. Cód.1135.

SALAS & LOJAS

BUENO

ÓTIMAS SALAS PARA ESCRITÓRIO
Aluga-se. Contendo divisória, luminária, banheiro. Rua T-63 esq. c/ T-37, nº 3344, St. Bueno. Tr. no local ou pelo fone: 241-2303.

VILA NOVA

ALUGA-SE - Um ponto comercial, dois lotes c/ escritório, próprio p/ oficina, madereira e esc. representação, etc. Av. Independência/V. Nova, próximo a Pça da Bíblia. Interessados ligar 224-6000 e 223-2215.

APARTAMENTOS

AEROPORTO

CONSÓRCIO CARTA DE CRÉDITO
Para compra de imóveis, residenciais, comerciais, e rural, com prest. a partir de R$ 122,70. Tel: 287-7176 ou 976-2174.

BELA VISTA

3 QTOS. - Soc., sl. p/ 2 ambs., c/ cerâmica, wc soc. c/ box, gar. Quitado. R$ 43.000,00, parc. em 12x. Bambuí. Cj.5812. Tel: 285-1919.

BUENO

ED. GRAÚNA - 3/4, sl., cer., 2 wc, gar. Quitado. R$ 33.000,00. Desocupado. Bambuí. Cj.5812. Tel: 285-1919.

ED. JOÃO PAULO I - 3/4, 1 c/ arms., quitado, desocupado, c/ gar., área de lazer. Bambuí. Cj.5812. Tel: 285-1919.

ED. MISSISSIPI - R$ 27.000,00. 2/4, desocupado. Cód.2670. Tel: 212-1010. Tel: 2454. Tropical Imóveis.

4 QTOS. - C/ ste. e arms., sl. 3 ambts. c/ soc., área de lazer, 2 gars. Quitado. Bambuí. Cj.5812. Tel: 285-1919.

VENHA VER - O Bueno Vista. Inédito, lançamento 3/4, c/ ste., 1 ou + gar., área de lazer completa. 60 meses p/ pagar. Bambuí. Cj.5812. Tel: 285-1919.

CENTRO

3 QTOS. - 1 ste., dce, gar., desocupado, 200m2 útil. Cód.2682. Tel: 212-1010. Tel: 2454. Tropical Imóveis.

3 QTOS. - Desocupado, dce, gar., próx. a Sebba. Cód.2682. Tel: 212-1010. Tel: 2454. Tropical Imóveis.

2 QTOS. - Ed. Belo Horizonte, sl. c/ estante, copa-coz. c/ arms., desocupado. Ágio + prest. Cód.2702. Tel: 212-1010. Tel: 2454. Tropical Imóveis.

RUA 72 - 3/4, sl. estar, coz. espaçosa, 2 banhs., dce. C/ aluguel garantido set/98. Bambuí. Cj.5812. Tel: 285-1919.

JARDIM AMÉRICA

2 QTOS. - Desocupado, gar. R$ 25.000,00. Cód.2645. Tel: 212-1010. Tel: 2454. Tropical Imóveis.

NOVA SUIÇA

3 QTOS. - 1 ste., dce, gar., Ed. Candeias, montado em arms., reformado. Cód.2714. Tel: 212-1010. Tel: 2454. Tropical Imóveis.

SETOR OESTE

CASA - C/ apto comercial, Rua R-12, próx. Assis Chat., 2 sls., 3/4, demais deps. Bambuí. Cj.5812. Tel: 285-1919.

COBERTURA - 170m2 útil, 2 gars., piscina, montada em arms., descupada, exc. local. Cód.2701. Tel: 212-1010. Tel: 2454. Tropical Imóveis.

MONT BLANC - Desocupado, 130m2 útil, montado em arms., 3/4, s/ 1 ste., dce, gar. Cód.2562. Tel: 212-1010. Tel: 2454. Tropical Imóveis.

3 QTOS. - C/ ste., sl. 2 ambts., coz., as, super montados em arms. Quitado. Bambuí. Cj.5812. Tel: 285-1919.

UNIVERSITÁRIO

ARAPOEMA - Em fase de acabto, 3/4, c/ ste., + sala interativa. Entrega set/98. Confira. Bambuí. Cj.5812. Tel: 285-1919.

OUTROS SETORES

CASAS E APARTAMENTOS - Bela Vista, Jardim América, Bueno. Com entrada de R$ 670,00 e prestações de R$ 370,00. Informações 229-2335.

ED. COUTO MAGALHÃES - Próx. a Pescária, 2/4, gar., desocupado. Cód.2595. Tel: 212-1010. Tel: 2454. Tropical Imóveis.

JD. ESMERALDA - 2/4, desocupado, próx. ao Correio. Quitado. Cód.2689. Tel: 212-1010. Tel: 2454. Tropical Imóveis.

JD. GOIÁS - Ed. Saramenha, 2/4, + 1 reversível, gar., desocupado. Cód.2646. Tel: 212-1010. Tel: 2454. Tropical Imóveis.

CASAS

BUENO

SOBRADO - Av. T-2, c/ 4 empregadas, 2 sls., lote de 700m2. Quitado. Bambuí. Cj.5812. Tel: 285-1919.

VENHA VER - O Bueno Vista. Inédito, lançamento 3/4, c/ ste., 1 ou + gar., área de lazer completa. 60 meses p/ pagar. Bambuí. Cj.5812. Tel: 285-1919.

SETOR SUL

AVENIDA 87 - Excelente casa coml., c/ 300m2 útil, próx. a Pça. do Relógio. Cód.2693. Tel: 212-1010. Tel: 2454. Tropical Imóveis.

VILA NOVA

EXC. P/ RENDA - Sala coml., 4 barracões tipo kitnete, casa c/ 2/4, 1 ste., 1 salão coml., 1 depósito, próx. a feira. Cód.2709. Tel: 212-1010. Tel: 2454. Tropical Imóveis.

OUTROS SETORES

ATENÇÃO
Regularizamos seu imóvel para FGTS/CEF condomínio. Tel: 284-3226/978-7328.

CASA CRUZEIRO DO SUL
4 quartos com barracão. Tr. Tel: 284-5193 e 285-5666 c/ Marina.

TODOS OS DIAS - DURANTE NOVE DIAS

ORAR:

Oh!, meu Jesus, em vós depositei toda a minha confiança.
Vós sabeis de tudo, meu pai. És o Senhor do Universo, sois o Rei dos Reis, vós que fizestes o paralítico andar, o morto voltar a viver, o leproso sarar, fazei com que (pedir a graça).
Vós que vistes minhas angústias e lágrimas, bem sabeis de tudo, Divino Amigo, como preciso alcançar (pedir a graça com fé).
Convosco, mestre, me dá ânimo e alegria para viver. Só de Vós, espero com fé e confiança (pedir a graça com fé).
Fazei, Divino Jesus, que antes de terminar esta conversa que terei Convosco durante nove dias. Em alcançar esta graça que peço com fé (pedir a graça), como gratidão mando publicar esta oração para que outras pessoas que precisam de Vós aprendam a ter fé e confiança na Vossa Misericórdia.
Ilumine os meus passos, assim como o sol ilumina todos os dias o amanhecer.
E testemunhe o nosso diálogo, Jesus, tenho confiança em Vós. Cada vez mais aumenta minha fé. Amém. (NJF)

Obrigado por tudo, Senhor.

CONSULTAS ESPIRITUAIS
COM DONA ESTER
Ela resolve um amor impossível, na vida sentimental.
Ela faz qualquer tipo de trabalho espiritual.
Ela resolve negócio impossível,
Ligue agora e não perca tempo. Marque sua hora.
Fone: 207-5402/ 207-6693.

Serviços

CURSOS E CONCURSOS

CIRCUITO DE CULINÁRIA EMEGE - Receitas rápidas para uma visita inesperada. Dia 19 de março, das 15h às 18h, no Espaço Cultural do Shopping Bougainville, inteiramente gratuito. 100 vagas. Inscrições no balcão de informações do shopping, ou através do SAC, telefone: 846-0002, com Solange ou Glaice.

CURSO DE PÁTINA - Marmonização (texturização, ferro e cerâmica). Também fazemos pátina em móveis. Orçamento sem compromisso. Fone 224-1630.

CURSO DE ETIQUETA - Para gerentes, supervisores, encarregados, executivos de vendas e cargos similares. Na ABIH - Assoc. Bras. Ind. Hotéis, de 10 a 13 de março, das 8 às 12h. Mais informações pelo fone 223-4433.

1º SALÃO DE ARTES SANTA FÉ - Inscrições abertas nas categorias pintura, desenho, gravura e escultura. Informações pelo telefone 841-1001 ou na sede da galeria: Avenida 87, nº 224, Setor Sul, das 10 às 20h.

CHARGE DA FESTA DO JURANDO - Inscrições na Fundação Cultural de Pires do Rio até 16 de março. Praça Francisco Felipe Machado, nº 37, Cep 75.200-000. Telefones (062) 461-1505 e 461-1317, as 17 horas.

CURSOS DE DECORAÇÃO - Com a decoradora Jane Lemos, noções gerais de Decoração de Festas Infantis, de 03 a 14 de março, das 19h às 20h. Custo: R$ 60,00. E, também, Curso de Escultura em Isopor, de 23 de março a 03 de abril, das 19h às 20h, custo R$ 120,00, no Shopping Bougainville, Rua 9 nº 1955, Setor Oeste.

CURSOS PROFISSIONALIZANTES - A liga dos amigos de Vila Nova está oferecendo, em parceria com a Fumdec. São três cursos: cabeleireiro, manicure e corte e costura. A inscrição é de R$ 5 e os cursos têm duração de três meses. Inscrições e outras informações na Rua 200 nº 812, fone 261-9315, Vila Nova.

ASTROLOGIA PARA INICIANTES - Os alunos aprenderão a traçar e interpretar mapas. O curso será ministrado pela astróloga Zenaide Salete. Informações pelo telefone 251-6326.

1º CONCURSO DE BEBÊS - Para eleger o bebê mais fofinho de Goiás. Podem se inscrever crianças com idade entre 6 meses e 2 anos, que morem no Estado. O vencedor receberá R$ 1.000, em compras de artigos infantis; o segundo colocado, R$ 700; e o terceiro, R$ 400. Os três primeiros receberão também um book, uma jóia e um kit Hipoderme. Inscrições nas lojas do Flamboyant Shopping Center, até o dia 20 de março. Informações pelo telefone 846-2022.

ARTE, TERAPIA E PINTURA - Com o professor Simas, para todas as idades. Rua 91 nº 771, esquina com 83, Setor Sul, telefone 218-1956.

AUTOCONHECIMENTO - Cursos permanentes de Relaxamento e Meditação, A Causa das Enfermidades e Os Mistérios da Vida e da Morte. Inscrições e informações podem ser obtidas no Instituto Gnóstico Stella Maris, Rua 9 nº 615, apto 5, Centro.

DANÇA DE SALÃO - Com o professor Russo. Mais informações pelo telefone 285-1041.

DANÇA DE SALÃO - Com os professores Elio e Andréia, na Bolero & CIA Academia (Rua 11-A nº 108, Setor Aeroporto). As vagas são limitadas. Informações pelo telefone 212-1017.

DANÇA DE SALÃO - Para crianças, terceira idade e reciclagem para professores da capital e interior. Com horários vespertino e noturno. Na Le Tangô Academia, com o professor Humberto César. Informações pelo telefone 285-7799.

DECORAÇÃO - Com Jane Lemos. Noções gerais de decoração de festas infantis. Informações e inscrições no Balcão de Informações do Shopping Bougainville, fone 846-0021.

DESENHO - Com o professor Enauro. Inscrições e informações na sala de exposição do Palácio da Cultura, Praça Universitária, e no Museu de Artes de Goiânia, telefone 225-4666.

DETETIVE PARTICULAR - Curso prático e teórico. Capital e interior. Informações pelo telefax (062) 255-9052 ou Caixa Postal 4111, CEP:74 823-971, Goiânia/GO.

ELETRÔNICA - Curso e treinamento em eletrônica, refrigeração, auto-elétrica e conserto de computador. Rua 8, telefone 212-6875, Centro.

INCENTIVO À DANÇA - O Núcleo de Coordenação e Apoio a Iniciativas Culturais da Universidade Federal de Goiás oferece uma série de cursos, no Espaço Cultural da UFG, na Praça Universitária. Informações pelo fone 202-1322, ramal 146.

IOGA - Com o instrutor Nestor Mota. As matrículas já estão abertas. Mais informações pelo telefone 223-4083.

MITOLOGIA EGÍPCIA - Curso de mitologia grega e arte terapia, com Ray. Informações pelo telefone 251-2591.

MODA E ESTILISMO - Curso com o instrutor Pedro Bevanda. Mais informações na Rua Senador Jaime nº 340, Campinas, ou através do telefone 233-9469.

MODELO E MANEQUIM - Turmas para adultos e crianças, com vagas limitadas. No curso serão ministradas aulas de passarela, maquilagem, produção visual, cabelo, fotoplastia, etiqueta, orientação profissional. Os alunos serão encaminhados ao mercado de trabalho. Matrículas abertas na New Faces Model's, Rua C-242, Jardim América. Informações com Ronaldo pelos telefones 251-5433 ou 251-3048.

MOVIMENTO GNÓTICO - Curso gratuito de ciência, filosofia, arte e misticismo, através de conferências e práticas como desdobramento astral, meditação e auto-observação. Mais informações pelo telefone 224-6535.

MUSEU DE ARTE DE GOIÂNIA - Está com inscrições abertas para os cursos de Tai Chi Chuan, Ioga, Danças Sagradas e Kung Fu. Turnos: matutino e noturno. Informações pelo telefone 225-4666 ou na Rua 1 nº 605, Setor Oeste. As matrículas podem ser feitas até o dia 20 de março.

OFICINA DE TEATRO - Com orientação de Carmen Castilho. Inscrições abertas na Federação de Teatro, Rua 88 nº 65, Setor Sul.

ORIENTAÇÃO VOCACIONAL E PSICOLÓGICA - Para estudantes de 2º grau e vestibulandos. Rua 9 nº 1.820, Sala 6, Setor Marista. Telefones 241-6020 e 281-4898.

RAPEL - Com os instrutores Adriano e Andréia. Mais informações pelo telefone 241-3835.

VIOLÃO - Aulas com vagas limitadas. Os interessados devem procurar o professor Julio César, através do telefone 233-7977.

FALECIMENTOS

Sepultamentos do dia 11/3/98

Arozimbo de Morais, 81, aposentado, casado com Laudelina de Moraes Rodrigues. Causa: pneumonia. Cemitério Parque.

Francisca Alves de Carvalho, 81, aposentada, filha de Pedro Alves Pinto e Maria Inocência de São José. Causa: insuficiência respiratória. Cemitério Parque.

Ianoi de Almeida Bobik, 61, aposentada, casada com Rogério Riograndino Bobik. Causa: acidente vascular cerebral. Cemitério Parque.

Rosa Rodrigues Alves, 87, aposentada, filha de João Rodrigues Ferreira e Bárbara Carolina da Conceição. Causa: acidente vascular cerebral. Cemitério Parque.

Rosena Bicudo da Luz, 84, pensionista, filha de Rosaura Bicudo. Cemitério Parque.

Jeova de Oliveira Montalvão, 30, solteiro, filho de Antenor Rodrigues Montalvão e Diva de Oliveira Montalvão. Cemitério Jardim das Palmeiras.

Wilson Artur de Souza, 60, cozinheiro, filho de Artur Reginaldo de Souza e de Arlinda do Rego Souza. Cemitério Jardim das Palmeiras.

Maria Magdalena Suares, 92, aposentada, filha de Amerosio Suares dos Santos e Valeriana Lopes de Souza. Causa: broncopneumonia. Cemitério Municipal.

Manoel da Conceição, 65, solteiro, filho de Anacleta da Conceição. Cemitério Municipal.

Amarílio Vicente Barcellos, 73, casado com Elcy Alves Barcellos. Cemitério Municipal.

Manoel Pedro de Araújo, 72, casado com Maura Elias de Araújo e de Flaviana Joaquim de Araújo. Cemitério Municipal.

Cristiano Augusto Nascimento, 23,, filho de Valderino Dionízio Nascimento e de Divina Augusta Nascimento. Cemitério Municipal.

Sebastião José da Silva, 40, solteiro, filho de Alberto José da Silva e de Josina Maria da Conceição. Cemitério Municipal.

UTILIDADE PÚBLICA

ASSOCIAÇÃO DOS HEMOFÍLICOS DO ESTADO DE GOIÁS - Presta assistência médica, dentária, fisiátrica e psicológica gratuita aos portadores de hemofilia. Rua 87 nº 598, Setor Sul (atrás do Banco de Sangue Goiano), fone 281-5005.

ASSESSORIA ESPECIAL DA MULHER - Presta assistência social, psicológica e jurídica à mulher. O serviço é gratuito. Segunda à sexta-feira, das 8h às 18h. Rua 61 nº 151, 1º andar, Centro, fone 223-8303.

CENTRO DE APOIO AO DOENTE DE AIDS (CADA) - Presta serviço e assistência aos portadores do vírus e da doença. Oferece alimentação, remédios e médicos. Os interessados devem dirigir-se à Av. Anápolis, Qd. 42-A, Lt. 04, Vila Brasília. Horário de atendimento: das 6h às 16h, qualquer dia da semana. Os interessados passarão por uma triagem. Mais informações pelo telefone 249-1634.

CEVAM - CENTRO DE DEFESA DA MULHER - Oferece orientação e apoio às mulheres em casos de violência doméstica, falta de emprego, injustiças trabalhistas, previdência, discriminação, preconceito, pedidos de emprego e outros. Praça do Trabalhador s/nº, Antiga Estação Ferroviária, fone 212-5154.

FARMÁCIA-ESCOLA/UFG - Instalada na Faculdade de Farmácia da UFG, na Praça Universitária. Presta atendimento farmacêutico à comunidade, das 7h às 17h45. Trabalha também com manipulação de cosméticos e dispensação de remédios em geral. Informações pelo telefone 202-2491.

GRUPO DE APOIO À VIDA - Vasectomia da vida. Horário de atendimento das 14h às 23h. Fone 224-0021.

HOSPITAL DE DOENÇAS TROPICAIS (HDT) - Especializado no tratamento de Aids. Atende todos os casos de doenças transmissíveis, com encaminhamento médico. Os pacientes que não tiverem encaminhamento médico passarão por uma triagem. Avenida Contorno, Km 01 s/n, Jardim Bela Vista, fone 249-3122.

NEURÓTICOS ANÔNIMOS - "Seus problemas nunca tiram férias". Rua Ademar Ferreguetti nº 267, Campinas. Atendimento: sexta-feira às 20h e domingo às 16h.

PROCURADORIA DE ASSISTÊNCIA JUDICIÁRIA - Funciona de segunda a sexta-feira, no andar térreo do Fórum. Os interessados devem procurar a triagem e declarar que não podem pagar. Fone 216-2591. Funciona de segunda a sexta-feira, no andar térreo do Fórum. Os interessados devem procurar a triagem e declarar que não podem pagar. Fone 216-2591. Funciona de segunda a sexta-feira, no andar térreo.

COMO E ONDE FAZER SEU DOCUMENTO

ATESTADO DE ÓBITO

Declaração de óbito assinada pelo médico e documentação do(a) falecido(a). Taxa: R$ 16,00. Onde fazer: qualquer cartório de registro civil. Para a 2ª via, a taxa varia de acordo com o ano do óbito.

CARTEIRA DA UMES/ UBES

Cópia do RG ou certidão de nascimento, uma foto 3x4, comprovante de matrícula em estabelecimentos de ensino de 2º grau. Taxa: 12,00. Onde Fazer. União Municipal dos Estudantes Secundaristas, Rua 4 nº 515, sala 1.206, Centro. A carteira é entregue na hora e vale por um ano.

CARTEIRA DA UNE

Uma foto 3x4, cópia do RG, comprovante de matrícula em estabecimentos de ensino superior. Taxa: 12,00. Onde fazer: União Estadual dos Estudantes, Av. Universitária nº 1533, St. Universitário, 261-5621 ou no DCE das universidades. O documento é válido por um ano.

CARTEIRA DE IDENTIDADE

Duas fotos 3x4, certidão de nascimento ou casamento, certificado de naturalização (para brasileiros naturalizados). Menores de 18 anos devem apresentar autorização do responsável. Taxa 1ª via: R$ 6,50. Taxa 2ª via: R$ 7,60. Onde fazer: Diretoria da Polícia Civil, Rua 66 nº 12, Centro, fone 212 2793. Posto de Identificação de Campinas - 5º DP, Praça Joaquim Lúcio nº 1040. Horário de atendimento: das 8h às 11h e das 13h às 17h. Posto de Identificação Jardim Novo Mundo - 13º DP, Rua Valparaíso esquina com Iduína, Jardim Novo Mundo. Horário de atendimento: das 13h às 18h.

CARTEIRA DE SAÚDE

Documentos necessários: carteira de identidade ou de trabalho. Onde fazer: Em clínicas especializadas.

CARTEIRA DE TRABALHO

Uma foto 3x4, RG ou certidão de nascimento. Taxa: gratuito. Onde fazer: Delegacia Regional do Trabalho, Praça Cívica nº 228, Centro, fone 225-4446. Horário de atendimento: 8h às 18h. Para a 2ª via, exige-se cópia da ocorrência policial da perda ou roubo do documento.

CARTEIRA INTERNACIONAL DE HABILITAÇÃO

Cópia autenticada do RG, cópia autenticada da carteira nacional de habilitação e duas fotos 3X4. Preço: p/ sócio - R$ 60,00. p/ não-sócio - R$ 80,00. Mais informações no Touring Club do Brasil, Avenida República do Líbano nº 2341, Center Shopping Tamandaré, loja 40, Setor Oeste, fone 215-5936.

CARTEIRA NACIONAL DE HABILITAÇÃO

Cópia do RG, comprovante de endereço, CPF. Taxa para categoria A: Exame psicotécnico: R$ 24,00. Exame médico: R$ 24,00. Carteira: R$ 47,65. Taxa para categorias B,C,D e E: Exame médico: R$ 24,00. Exame psicotécnico: R$ 24,00. Carteira: R$ 45,34. Onde fazer: DETRAN - Av. Atílio Correia Lima, s/nº, Cidade Jardim. Atendimento: 12h às 18h. Após a entrada dos documentos, exige-se exame psicotécnico e médico, prova teórica e prova prática para a aprovação.

CERTIDÃO DE CASAMENTO

Certidão de nascimento do nubentes, além de duas testemunhas maiores de 21 anos. Taxa: R$ 58,00. Onde fazer: qualquer cartório de registro civil. Para a 2ª via, a taxa varia de acordo com o ano de casamento.

CERTIDÃO DE NASCIMENTO

RG dos pais e certidão de casamento, se forem casados. Taxa: para registro feito pelo pai ou pela mãe, a taxa é de R$ 16,00 (até 15 dias do nascimento) e R$ 18,70 (após 15 dias); no caso de registro feito somente pela mãe, o prazo é de 60 dias após o nascimento pelo primeiro valor; após 60 dias do nascimento, aplica-se o segundo valor. Onde fazer: Cartórios de registro civil. Para a 2ª via, a taxa varia de acordo com o ano de nascimento da pessoa.

CERTIDÃO NEGATIVA DE CRIME - JUSTIÇA ESTADUAL

RG e CPF. Taxa: R$ 4,25, pagos no Beg do Fórum. Onde fazer: Cartório de Distribuidor Criminal, no Fórum de Goiânia, Térreo, Rua 10 nº 150, Setor Oeste, fone 1581. Horário de atendimento: 7h às 18h. Documento válido por 30 dias.

CERTIDÃO NEGATIVA DE CRIME - JUSTIÇA FEDERAL

RG e CPF. Taxa: R$ 4,76. Onde fazer: Justiça Federal, Rua 19 nº 244, Centro, fone 226-1500. Horário: 12h às 18h. Documento válido por 30 dias.

CERTIFICADO DE PROPRIEDADE DE VEÍCULO AUTOMOTOR

Nota fiscal original, xerox da carteira de identidade e do CPF, comprovante de endereço. Taxa: R$ 48,00. Onde fazer: DETRAN - Av. Atílio Correia Lima, s/nº, Cidade Jardim, fone 1514. Para transferência é necessária procuração do proprietário.

CERTIFICADO DE RESERVISTA

Certidão de nascimento, uma foto 3x4 para o alistamento. Taxa da 1ª via - R$ 1,18. Taxa para 2ª via - R$ 4,72, em média, variando de acordo com o ano de alistamento. Onde fazer: Junta de Alistamento, Praça Joaquim Lúcio, Rua José Hermano nº 1016, Campinas, fone 291-3195. Junta Militar - Rodoviária de Goiânia.