Diário da Manhã

http://www.persogo.com.br/diario_da_manha — Goiânia, domingo, 7 de julho de 1996 — ANO IX - Nº 3208

1 REAL 1995

TELEVISÃO

Marcello Antony estréia como protagonista no papel de um garotão rico e bom caráter em *Salsa & Merengue*. É o mauricinho tropical. Quem tem verdadeira paixão por bocas carnudas é o ator Leonardo Brício.

Brício adora fazer amor ao acordar, sonha em comprar uma fazenda, acha a atriz Vera Fischer supersexy e cruza os dedos para fazer um filme nos Estados Unidos.

Anão anuncia 10º casamento

Com apenas 50 centímetros, Amaro Francisco da Silva, o palhaço Pitombinha, já amigou noves vezes, tem seis filhos e está de casamento marcado para os próximos dias. O baixinho de 48 anos faz o maior sucesso com a mulherada. Todas as mulheres que passaram pela vida do anão tinham estaturas normais. Os filhos também não quiseram herdar as medidas do pai. **Pág. 12**

MILLÔR

Irônico, Millôr diz que o último direito dos cariocas é avançar com o sinal vermelho. Ferino, acha que a vida merecia melhores vivos. Afinal, a morte só tem mortos ilustres, brinca. Quem não escapa da 'malhação' é o exmanda-chuva de Portugal Mário Soares. "Presidente da conferência dos mares, Mário Soares tem o físico do papel. Parece um netuno, sem tridente. Minha tentação é dizer: vai fundo presidente!" **DMRevista**

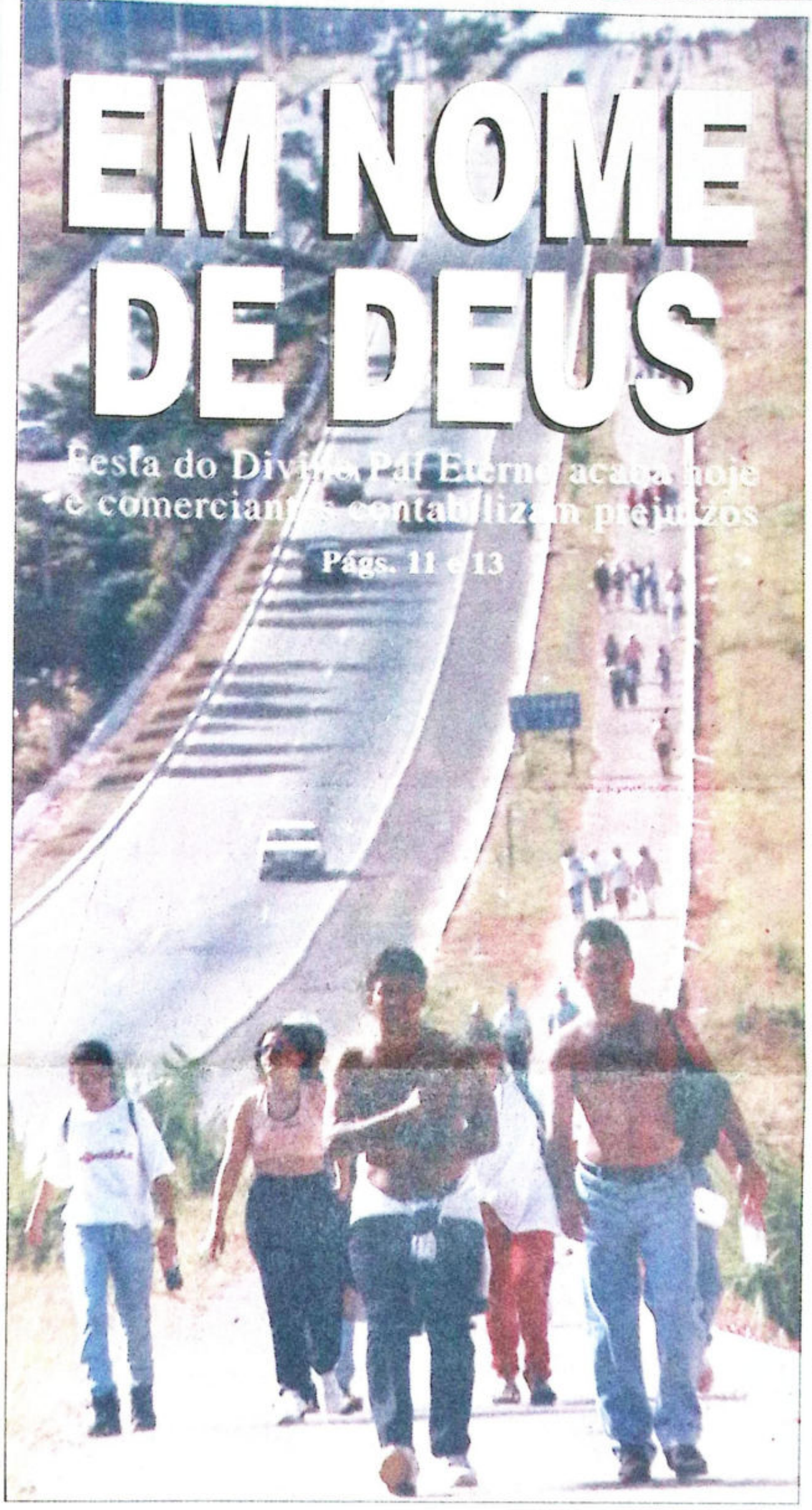

EM NOME DE DEUS

Festa do Divino Pai Eterno acaba hoje e comerciantes contabilizam prejuízos

Págs. 11 e 13

EXCLUSIVO

173 mil ha pertencem à Igreja

Dom Tomás Balduíno (foto), 73 anos, diz que a Igreja Católica fará reforma agrária em suas terras improdutivas, defende as ocupações e afirma que o MST — e não os partidos — é que faz oposição ao Governo federal. Após denunciar a existência de trabalho escravo e exploração da mão-de-obra infantil no Estado, condena a conexão estabelecida entre policiais e fazendeiros. Mais: exige punição para os acusados de assassinar Nativo da Natividade. **Pág. 4**

Proger libera R$ 35 milhões a empresários

Goiás ocupa o quarto lugar em volume de aplicações dos recursos enquadrados no Programa de Geração de Empregos e Renda (Proger). O programa já liberou R$ 35,7 milhões para o Estado, beneficiando cerca de 3.245 projetos de micro e pequenas empresas, cooperativas, associações e setor informal da economia. Foi gerado um total de 5.363 empregos diretos e 9.008 indiretos em áreas urbana e rural. Os empresários beneficiados garantem que o Proger é a saída para os que não têm dinheiro para ampliar os negócios. **Pág. 7**

Justiça autoriza vestibular da Universo

O vestibular da Universidade Salgado de Oliveira acontece hoje, durante todo o dia. Cerca de 540 vagas estarão sendo oferecidas em todos os cursos. A Universo conseguiu autorização do Tribunal Regional Federal para realizar o segundo concurso da instituição em Goiânia. **Pág. 10**

Papa quer perdão para dívidas do 3º Mundo

O Papa João Paulo II propôs que os países ricos perdoem as dívidas dos países do Terceiro Mundo, como um gesto de fraternidade e amor. Esta é uma das propostas feitas por Sua Santidade para comemorar os vinte séculos do Cristianismo. Para tanto, instituiu o Ano Jubilar de 2000. **Pág. 6**

EDITORIAL

Povo sem memória

Ano a ano, são cada vez menores e sem expressão as comemorações do aniversário do Batismo Cultural de Goiânia. Aliás, denominar comemorações ao minúsculo programa oficial alusivo ao Cinco de Julho chega a ser uma hipérbole de seus organizadores. **Pág. 2**

ARTIGOS

Walmir Florêncio
(Revolução de 30 e a nova classe política goiana)
Pág. 2

Lúcia Vânia
(Uma agenda para os idosos)
Pág. 13

Abê Machado
(Sai de cima! Porque "de baixo" é impossível)
DMRevista

DM Esportes

Goiás parte para tudo ou nada

Goiás e Anápolis decidem hoje, a partir das 18h, no Serra Dourada, o título do Campeonato Goiano. O time esmeraldino precisa da vitória a qualquer custo. Por isso, o técnico Mauro Fernandes promete armar uma formação ofensiva para derrotar o adversário, que necessita apenas do empate.

Beto é cortado da Seleção Brasileira

Lesionado na virilha, o meio-campista Beto foi cortado ontem da Seleção Brasileira. Para substituí-lo, o técnico Zagalo convocou o jogador Marcelinho Paulista, do Corinthians.

Barrichello pode ir para a Fórmula Indy

Rubens Barrichello começa a acenar para a possibilidade de trocar a F-1 pela F-Indy na próxima temporada. O piloto não vem tendo um bom desempenho no Campeonato Mundial de F-1.

Fórmula 200 disputa sua terceira etapa

A terceira etapa do Campeonato Goiano de F-200 será disputada hoje na Alameda Ricardo Paranhos. Esta é a primeira vez que a prova será realizada em pista de rua em Goiânia.

O atacante Gaúcho quer ajudar o Anápolis a quebrar jejum de 31 anos

O zagueiro Richard promete anular ataque do Anápolis

Morre Eli Alves Forte presidente da OAB

...presidente da OAB, ... Alves Forte, ...reu ontem vítima ...cidente de trânsito ...rodovia BR-153, ... volta das 8h30, ...ximo ao município ...Professor Jamil. Eli ...ves Forte viajava ...inho em sua ...inhonete quando se ...ou contra um ...inhão. A pista ...ou interditada por ...as. **g. 12**

ClassiServiço

Se você quer saber o que os astros revelam para este domingo, veja as colunas **Astrologia** e **Horóscopo.** Para curtir a tevê, não deixe de conferir a programação completa das emissoras em **Televisão.** Faça bons negócios com os seguintes anúncios da seção de classificados: 687 de imóveis, 688 de veículos, 149 de diversos, 121 empregos e 43 comunicados.

METEOROLOGIA

GOIÂNIA

Tempo: Parcialmente ...
Temperatura: ...
Mín.: ... Máx.: ...
Umidade relativa: ...

Fio DIRETO

"Luiz Bittencourt e Valdi Camárcio não conseguiram deslanchar. E vão continuar assim por um bom tempo, acredito eu".
Prefeitável do PSDB, Nion Albernaz, ontem no **DM**.

O senador Iris Rezende Machado disse no comício do Parque Santa Cruz, sexta-feira, que o deputado Sandes Júnior "foi massacrado e traído porque é um homem pobre e humilde, se fosse rico poderia até ter escolhido o candidato a prefeito do PFL".

Iris relembrou o seu primeiro mandato na Câmara de Vereadores de Goiânia, nos anos 50, quando teve como companheiro de mandato o então vereador José Luiz Bittencourt, pai do candidato Luiz Bittencourt.

Iris falou durante 35 minutos, atentamente ouvido pela multidão. Sua tese principal foi a de que Bittencourt na prefeitura irá administrar para as populações da periferia, avalizando a promessa do candidato de acabar com a poeira em Goiânia durante a sua gestão.

Tocantins

No Tocantins, a batalha pela Prefeitura de Palmas promete ser das mais renhidas, já que três candidatos estão disputando o voto palmo a palmo: Freire Júnior, pelo PMDB; Odir Rocha, pelo PPB; e Raul Filho, pelo PSDB.

A candidatura que tem mais crescido é a do deputado Freire Júnior, que vem subindo em todas as pesquisas de opinião pública e pode chegar à primeira colocação já nas próximas consultas. Odir Rocha tem a força do Governo do Estado e da Prefeitura e Raul Filho é a opção tucana que deixou o siqueirismo para contestá-lo.

IVO VIU A UVA

Os coordenadores da campanha de Nion-Maria Valadão estão tentando decifrar a coligação partidária que uniu Euler Ivo e Walter Souto.

De um lado, o líder do MCPL garantiu uma vaga na Câmara de Vereadores, de outro Walter Souto triplicou o seu tempo de propaganda gratuita na televisão.

Suspeita-se que tudo foi montado para atingir a coligação das oposições, que desponta como o alvo favorito de Ivo e Souto.

Arrastão

O prefeito Darci Accorsi é considerado como um hábil estrategista político e está disposto a ter um peso nas próximas eleições, condizente com o cargo que ocupa.

Pouca gente sabe, mas a Prefeitura tem 203 — exatamente 203 — obras prontas e acabadas, já funcionando na periferia de Goiânia, mas ainda não inauguradas oficialmente.

É claro que Darci espera a hora certa. A partir de 15 de julho, ele começa um arrastão de inaugurações que será diretamente faturado para o prefeitável Valdi Camárcio.

Rush

Dando prosseguimento ao que chama de "20 horas de campanha todo dia", Luiz Bittencourt começa o dia hoje madrugando às 6 horas, em Trindade, na companhia do governador Maguito Vilela. Os dois comandam caminhada e participam da missa em louvor ao Divino Pai Eterno.

Às 10 horas, Bittencourt promove passeio ciclístico pelas ruas do bairro de Campinas, com concentração na praça Joaquim Lúcio. À tarde, tem sequência de reuniões com pastores evangélicos e encontros nos bairros.

Às 20 horas, tendo como estrelas o senador Iris Rezende, a presidente do PMDB, Iris de Araújo e o deputado Sandes Júnior, Bittencourt faz comício no Setor Pedro Ludovico, na praça principal.Ontem, o candidato fez novo rush de atividades, madrugando em Trindade com a deputada Dária Alves, participando de encontro no Setor Criméia Oeste com José Nelto e o candidato Giovani, promovendo carreata no Setor Pedro Ludovico, reuniões e comícios com vereadores.

Firme

O presidente do PPS, Milão de Freitas, contesta informação publicada ontem no **DM**, segundo a qual existe dissidência no seu partido em relação à disputa municipal.

Ele destaca que o documento que firmou coligação com o PMDB foi assinado pelos diretórios Metropolitanos e Regional e que não tem sentido falar em mudança de rota depois das decisões.

Apócrifo

Circulou nos gabinetes da Assembléia Legislativa um panfleto apócrifo contendo pesados ataques à Pesquisa Brasmarket/Isto É.

Sem informação nenhuma de onde saiu, o manifesto critica a pesquisa e acusa Lúcia Vânia de ser freguesa de carteirinha do Brasmarket, inclusive denunciando a ex-deputada como compradora contumaz de pesquisa do instituto.

Apesar da falta de assinatura, suspeita-se que o indisfarçado autor da façanha é o deputado Sebastião Tejota.

FILTRO

● **O deputado Wagner Vilela entrou de corpo e alma na campanha do PMDB em Goiânia, colaborando na articulação política desenvolvida a partir do escritório eleitoral da Praça Tamandaré.**

● APesquisa Brasmarket/Revista IstoÉ acordou a coligação PSDB-PFL-PPB, que pela primeira vez foi para as ruas para distribuir panfletos reclamando dos números que apontaram Nion Albernaz na frente com 34%, seguido por Luiz Bittencourt com 23%.

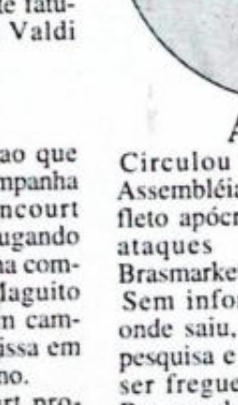

● **Em Bonfinópolis, o ex-prefeito e atual candidato da coligação PMDB-PDT, João Paulino, aparece liderando as pesquisas, defendendo o slogan "o que é bom se repete".**

● D. Cida mulher do candidato a vice Josias Gonzaga, emocionou os moradores do Parque Santa Cruz ao lembrar, durante discurso no comício de sexta-feira, que foi professora na escola local e reconhecia na platéia muitos jovens que foram seus alunos.

● **A semana que passou foi péssima para a ex-deputada Lúcia Vânia, citada pelo prefeitável Nion Albernaz como envolvida em pesquisas fraudulentas e depois criticada pela imprensa nacional pela manipulação de verbas na Secretaria da Assistência Social.**

● A vereadora Rose Cruvinel e o também vereador Mozart Morais incluiram os nomes de Luiz Bittencourt e Josias Gonzaga em todos os seus impressos de campanha.

● **João Essado, irmão gêmeo do deputado José Essado, do qual se diferencia apenas pelo bigode, é o candidato do PMDB à Prefeitura de Inhumas, enfrentando Luiz Otávio, que representa o PPB do deputado federal Roberto Balestra.**

Folclore

No seu livro "Dobras do Tempo", o professor Venerando de Freitas Borges conta histórias do seu tempo de adolescente, no começo do século, no povoado de Inhumas, que se chamava Goiabeiras.

Um desses relatos descreve a polícia daquela época:

"Raro era o dia da semana que transcorresse na santa paz. Turbulência, brigas e mortes, era uma constante no viver daquela gente.

Naqueles tempos difíceis, soldado de polícia era a escória da sociedade. Quando destacado para o interior, viajava a pé, conduzindo às costas a mochila e o fuzil.

Nas pequenas povoações, era mal recebido, em razão das violências que praticava.

Ao invés da manutenção da ordem, a polícia implantava o terror. Poucos não foram os crimes hediondos praticados pelos policiais contra pacatos cidadãos.

O atraso e a falta de comunicação com a sede do município contribuiam para esse clima de inquietação que se criava, quando o destacamento policial aparecia. Para os meninos, então, a figura do policial impunha medo." **(J.G)**

BOM-DIA, GOVERNADOR

Erradicação da aftosa

O governador Maguito Vilela falou sobre a última campanha de vacinação contra a febre aftosa no Estado, quando comemorou o índice de cobertura vacinal, de 95,31%, ressaltando que esse resultado permitirá a Goiás atrair novos investimentos e compradores do produto, ao mesmo tempo que significa que o povo vai consumir carne com mais segurança, que terá um alimento mais saudável. Do total de 15 milhões 789 mil cabeças existentes no Estado, 15 milhões e 48 mil foram vacinadas contra a doença, frisou Maguito, "graças à parceria com as associações de criadores e entidades do setor, tornando Goiás um exemplo a ser seguido por outros estados na luta para erradicar a aftosa".

Equipamentos agrícolas

Diversos equipamentos agrícolas foram entregues no início da semana pelo governador Maguito Vilela à Escola-Fazenda Filostro Machado Carneiro, em Araçu. Explicou que a escola tem 130 alunos e vai ter o número ampliado para 360, os quais aprendem a trabalhar não só com máquinas agrícolas mas, ainda, com inseminação artificial e depois com a transferência de embriões. "Precisamos investir na produção de alimentos. O Estado tem que ajudar nisso, a educar os adolescentes, a oferecer uma profissão para aqueles que realmente desejam progredir na vida", disse Maguito em seu programa de rádio.

Processo de industrialização

Maguito disse que Goiás começa a experimentar um alvissareiro momento de transformação de sua economia, passando da fase agropecuária para a agroindustrial, com a projeção de instalação este ano de 51 novas indústrias, investimentos de mais de 2 bilhões de reais e a geração de mais de 15 mil empregos diretos. Disse que com a instalação da Perdigão em Rio Verde, vão ser instaladas no mínimo 20 indústrias de apoio, a geração de 9 mil empregos diretos e indiretos, com a incorporação ao projeto da fábrica de mais de mil famílias integradas à produção de frangos e suínos, matéria-prima a ser elaborada por aquela indústria.

Três bases

O governador disse que a sua administração foi centrada em três bases — a dos programas sociais, de infra-estrutura e da industrialização. Segundo ele, não é possível falar do futuro quando havia famílias sem alimento e crianças abandonadas, por isso foi lançado o programa de cesta de alimentos, pão e leite e distribuição de lotes semi-urbanizados. Mesmo com todas as dificuldades, já foram inauguradas mais de uma centena e meia de obras e agora serão retomadas mais 500 que estão paralisadas. E, finalmente, disse que a Perdigão "é o nosso passaporte para um novo tempo de realização, de emprego garantido e renda distribuída — aquele mesmo tempo que se tornou compromisso de campanha e que alguns chegaram a criticar como sendo um sonho irrealizável", enfatizou.

Modernidade do Estado

Maguito disse em seu programa de rádio que o Governo deve se preocupar com a modernidade do Estado e com a competitividade de seus produtos, enfatizando que desde o início do seu mandato priorizou a erradicação da febre aftosa para proteger o rebanho e atrair novos investidores para Goiás. Disse que a fiscalização continua em todo o Estado, com cuidados especiais nas áreas de fronteira para impedir que animais contaminados entrem em Goiás e que também nos leilões está sendo feita a análise de sangue para evitar novos focos da doença.

O programa " Bom-Dia-Governador" vai ao ar de segunda a sábado das 6h55 às 7h, em rede estadual de rádio

Diário da Manhã

Editado pela Unigraf - Unidas Gráfica e Editora Ltda

JÚLIO NASSER, Presidente — BATISTA CUSTÓDIO, Editor-Geral — IMARA CUSTÓDIO, Diretora de Marketing — FÁBIO NASSER, Diretor de Redação — GEOVANE GONÇALVES, Diretor Comercial

Ulisses Aesse, **Chefe de Produção Editorial** - Leticia Borges, **Editora de Local** - Marcus Vinicius, **Editor de Política** - Jarbas Rodrigues, **Editor de Economia** - Edson Costa, **Editor de Polícia** - Humberto Silva, **Editor de Fotografia** - Weliton Carlos, **Editor do DM Revista** - Suely Arantes, **Editora de Nacional e Internacional** - Edivaldo Barbosa, **Editor de Esportes** - Ana Lúcia Canêdo, **Editora-Executiva do ClassiServiço** - Ferreira Júnior, **Editor-Especial**. - Antônio Téo, **Editor DMVeículos**. Ulisses Aesse, Renato Dias, Adalberto Araújo, Carlos Brandão, **Editoria de Reportagens Especiais.**

Editado por **UNIGRAF** - Unidas Gráfica e Editora Ltda. Av. Anhanguera, 2.833, Setor Leste - Universitário, CEP: 74610-010 - PABX: 261-7959 - Telex: 62-1055 - Fax: (062) 261-7201, **EDITOR-GERAL:** 202-1715 - PRESIDÊNCIA: 202-1432 - EDITORIA EXECUTIVA: 202-1037 - PUBLICIDADE: Fones: 202-1176 - 261-7959 Ramal 225 - Fone/Fax: 261-0372 - <http://www.persogo.com.br/diario_da_manha/>

SUCURSAIS:
ANÁPOLIS - Av. Barão do Rio Branco, nº 457, Centro. Fone: 321-0118, CEP 77100.
REPRESENTANTES:
SÃO PAULO - Radimprensa Representações Ltda. Rua Oscar Freire, 1.105, Jardins, Fone: (011) 282-4311, Fax: (011) 282-4251, CEP 01426.
RIO DE JANEIRO - GRP - Grupo de Representação e Propaganda Ltda. Av. Graça Aranha, 145, Grupo 602, Fone: (021) 262-2457, Fax: (021) 262-0130, CEP 20030

VENDA AVULSA - Dias úteis R$ 0,70 e Domingos R$ 1,00

Assinatura pelo telefone: 261-7959 - Plantão de Atendimento aos sábados, domingos e feriados

Povo sem memória

Ano a ano, são cada vez menores e sem expressão as comemorações do aniversário do Batismo Cultural de Goiânia. Aliás, denominar comemorações ao minúsculo programa oficial alusivo ao Cinco de Julho chega a ser uma hipérbole de seus organizadores. Nada mais lembra, atualmente, a grandeza da inauguração da nova Capital de Goiás, em julho de 1942, quando a metrópole goiana do futuro, semiconstruída, foi apresentada à Nação.

Essa decadência, em franco processo de aceleração, conduz à conclusão de que, brevemente, esta cidade terá apenas uma data festiva, o 24 de outubro, que também já perdeu o brilhantismo original.

É sinal de que nossas tradições mais caras estão se deteriorando, o que é ruim para os goianienses. Nenhum povo se consagra e se mantém no apogeu desvinculando-se de seus valores do passado, dos heróis de sua epopéia. Povo sem memória perde sua identidade.

O esquecimento do Cinco de Julho não é recente e levou o historiador e jornalista Pimente Neto a escrever, em 1969, o melhor documentário até hoje existente sobre o assunto: "Anais do Batismo Cultural de Goiân reeditado pela Prefeitura 1993. Pimenta Neto com num lamento:

"Durante vinte e seis anos assistir aos festejos desli brantes que se realizavam todos os 24 de Outubro de ano, sentia imensa e justa teza pelo esquecimento de data, Cinco de Julho".

E denuncia que jogaram monturo das coisas sem v todos os documentos que taram a magnífica festa Batismo Cultural. Mas el guardou durante um quarto século, para contar sua histó nos mínimos detalhes. Aliás, muito sucesso, pela realid atual.

O Cinco de Julho é tão si ficativo que faz parte de polêmica histórica. O jorna Jaime Câmara, por exemp considerava a data verda do aniversário de Goiânia, argumento de que a idade homem é contada a partir do nascimento e não da sua cepção. Com as cidades aconteceria o mesmo. 24 de Out lançamento da pedra funda tal, corresponderia à conce Cinco de Julho, Bati Cultural, ao nascimento Goiânia.

Revolução de 30

Walmir Florêncio

A nova classe política goiana, surgida depois de 1930, recebeu uma herança difícil de ser administrada, que foi Goiás ocupando o lugar de Estado mais atrasado da Federação. Entre as principais lideranças surgidas se destacaram Pedro Ludovico, Alfredo Nasser, Mário Taído e Domingos Velasco. Pedro Ludovico aparecia na crista da onda revolucionária e ocupava o Governo em regime discricionário. Alfredo Nasser surgia como político e jornalista, exercendo a sua verdadeira vocação. A luta para tirar Goiás da pobreza e do atraso era muito difícil, porque havia também a deficiência de sua capital, que era um grande obstáculo ao desenvolvimento do Estado. Daí, a luta homérica de Pedro Ludovico para construir uma nova metrópole.

É conveniente relembrar um pouco de história para se fazer uma análise mais ou menos justa. A principal causa do atraso de Goiás e de outros Estados pobres, foi a inoportuna e inesperada proclamação da República. Essa sim foi a grande tragédia. Foi tão absurda que o jornalista Aristides Lobo dizia que o povo assistira bestificado a queda da monarquia. Os republicanos eram uns poucos idealistas sem experiência e sem base política. O marechal Deodoro aguentou pouco tempo no Governo, Floriano que era o "Marechal de Ferro", completou o mandato.

As dificuldades do Governo republicano eram imensas, não havia crédito interna e externamente. Para conseguir algum dinheiro, o Ministro da Fazenda Ruy Barbosa criara 4 bancos Emissores para vender títulos do Governo, ainda assim as dificuldades continuavam. Prudente de Morais, conseguiu governar com o apoio de São Paulo. O presidente Campos Salles, que veio em seguida, se convencera de que não conseguira governar senão fizesse um novo Plano de Governo e foi o que ele fez, adotando a política dos governadores. Segundo o novo projeto, ninguém conseguiria nada para os Estados senão por intermédio dos governadores e estes em contrapartida dariam o apoio de suas bancadas ao Governo federal. Era a teoria do "toma lá, dá cá". Nesse tempo não havia justiça eleitoral, que diplomava os eleitos e a Comissão de Verificação de Poderes da Câmara Federal, somente sendo eleitos deputados e senadores os candidatos cujos nomes constassem da lista de candidatos dos governadores. Nos Estados mais fortes haviam pouquíssimas exceções, para Maurício de Lacerda no Rio de Janeiro, Assis Brasil, no Rio Grande do Sul e mais alguns.

Campos Salles foi mais longe, para evitar atritos na hora da escolha do seu sucessor ele criou também a Política do "Café com Leite" que era a alternância do poder entre São Paulo e Minas.

Com essa nefanda política ficavam praticamente institucionalizados e oficializados as mazelas políticas que infelizmente perduram até hoje. A corrupção, o enriquecimento ilícito, as mordomias, os privilégios de ser eleito senador ou deputado sem gastar dinheiro, bastando que se fosse correligionário dos governadores, privilégios para os chefes municipais não pagarem Com relação a esse inaceitável em Goiás, houve um episódio vo. O governador Xavier de somente por haver pensado em impostos das boiadas exportad chefes municipais, fora o sufici que os chefes se revoltassem e trando 200 homens armados na da Quinta e liderados pelo Cel Jardim, cunhado de Totó C forçaram o Xavier renunciar, e as pontes de madeira não foram sobre os rios e se consolidava o chefão Caiado. As bandeiras le pelos dirigentes do novo regime endo a liberdade, a democracia volvimento e a moralidade ficavam sepultadas, como diz mente fora sepultado o maior republicano Silva Jardim, que hecer de perto o vulcão italiano se aproximou muita da cratera, e foi enterrado vivo.

Com o sistema do presidente Talles, São Paulo e Minas torna donos absolutos do poder e das do Brasil. Os Estados de méd como Pernambuco, Bahia, Janeiro e Rio Grande do Sul vezes, davam candidatos a vice-p cia, ganhavam algumas fatias do pobres ganhavam quirelas. Goiás o Estado mais atrasado fora a s vítima, porque além de quase n ber do Governo federal, não imposto do seu principal pro exportação que era o gado. Es massa falida que a nova classe do Estado, havia de administra de 1930.

Há um ditado popular que alguns males têm um lado bo justiça reconhecer que o mando Caiado, teve um lado positivo permitia briga e muito mo armadas pela disputa do poder pal. Quando havia disputa, ele e decidia, o chefe é este e está da a disputa. Nos Estados onde um chefe estadual como Caiado mitia a disputa municipal acon grandes tragédias. Tivemos aqu as dos Pereiras e Carvalhos, Alencar e Sampaios, ainda Pernambuco, e que duravam anos com centenas de mortos. Eu vivi esse drama porque meu avô m Florêncio de Alencar fora à pr ma da briga dos Alencar Sampaios. Ele morreu queimado de um incêndio casual no s munição que ele tinha para se de um ataque de seu ad Felizmente as duas mais bo grentas brigas terminaram chefes senhor Pereira e Ta aconselhados pelo Padre Co para Goiás e até deixaram se destacados como o deputado Araújo. Os Alencar e Sampaio do famoso Carlos Luiz Gom de Exu, também pararam o depois de dezenas de mortos de Totó Caiado não havia fi pais, mas se concentraram

CARA A CARA COM O ELEITOR

Nion, Bittencourt e Valdi intensificam campanha nos bairros

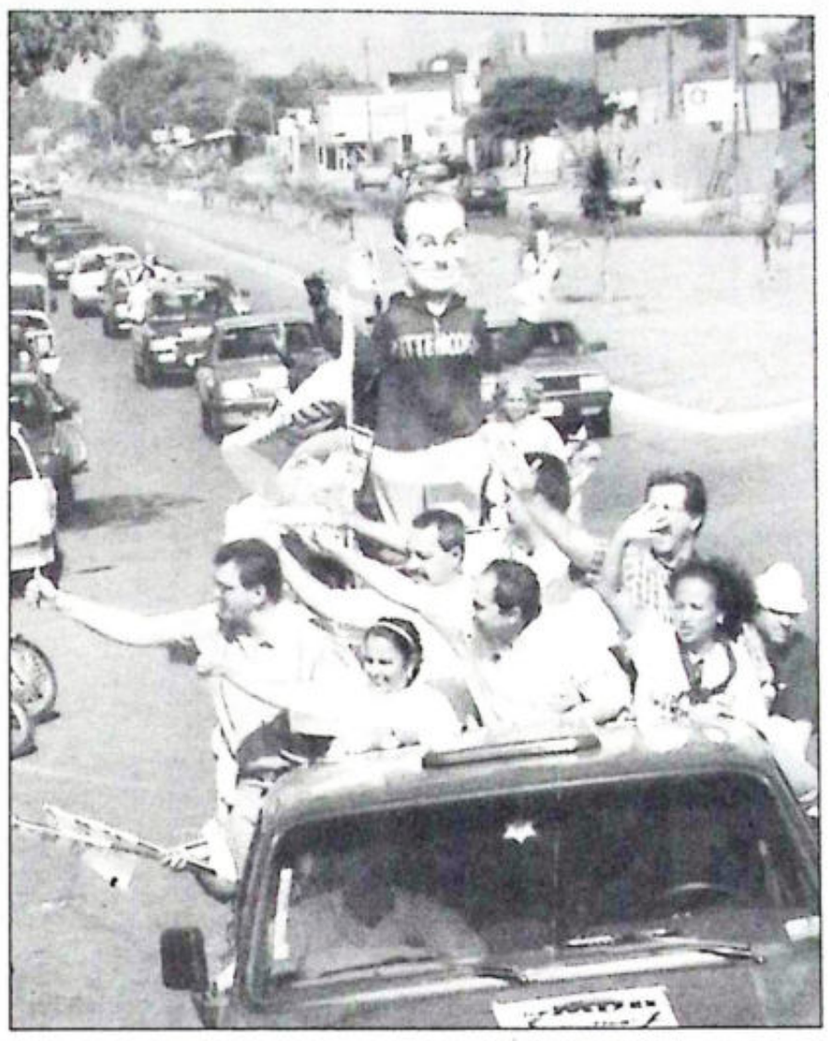

O prefeitável Nion Albernaz, da coligação "Solidariedade e Progresso", fez ontem, mais uma caminhada junto a populares no Setor Fama. Às 10h15, candidatos a vereador e dezenas de cabos eleitorais estavam a postos na movimentação que foi até às 12h. O ex-prefeito disse que a "grande receptividade popular" é fruto do sucesso de duas administrações.

O tucano gastou uma hora para percorrer a avenida Bernardo Sayão, saindo da Marechal Rondon e tendo como ponto de chegada o pontilhão da antiga estrada de ferro, de onde retornou no mesmo trajeto, visitando e cumprimentando lojistas e moradores.

As caminhadas, segundo Nion Albernaz, serão utilizadas durante toda campanha. "Essa é a principal arma do candidato que tem poucos recursos para gastar, ou seja, o contato direto com a população", afirmou.

Contratação — Uma por uma, Nion visitou as lojas da Bernardo Sayão. Na chegada do pontilhão da antiga estrada de ferro, uma comerciante questionou o candidato sobre quando vão ocorrer as contratações do último concurso para policial civil. Nion se desculpou e disse que não era da responsabilidade da prefeitura a realização de concurso e a consequente contratação de policiais civis.

Presente na caminhada de Nion Albernaz, o deputado Vilmar Rocha (PFL) descartou qualquer possibilidade de mudanças no quadro sucessório de Goiânia. "O eleitorado goianiense não se deixa influenciar pela ação da máquina administrativa ou do poder econômico", disse.

Vilmar acredita que Nion tem chances reais de ganhar as eleições ainda no primeiro turno. Apesar da sua convicção, ele lembra que o eleitorado goianiense é estável e quem sai na frente no primeiro turno não perde no segundo.

O pefelista lembrou as últimas eleições para exemplificar a sua convicção. Em 1992, o atual prefeito, Darci Accorsi, se manteve na liderança das pesquisas o tempo todo e acabou ganhando as eleições. O mesmo aconteceu com o governador Maguito Vilela que ganhou no primeiro e no segundo turno", explicou.

Outro detalhe importante, na avaliação do parlamentar, é o reflexo que a eleição de Goiânia tem sobre o pleito no interior do Estado. "Goiânia é uma caixa de ressonância para o interior. A formação social-política de Goiânia tem vínculos estreitos com o interior", ressaltou.

O início da campanha de rua do PMDB obrigou seus adversários saírem às ruas e debaterem propostas para Goiânia. Esta constatação é do candidato do PMDB à Prefeitura de Goiânia, Luiz Bittencourt, feita durante carreata realizada ontem, no Setor Pedro Ludovico, Vila Brasília, Redenção e Setor Sul, com a participação de candidatos a vereador, militantes do PMDB e populares.

Com uma agenda cheia, o prefeitável começou o dia tomando café da manhã com romeiros, em Trindade, a partir das seis horas, na companhia da deputada Dária Alves. Em seguida o candidato do PMDB participou de encontro com moradores do Criméia Oeste, acompanhado do deputado José Nelto, PL, e do candidato a vereador Giovani.

A carreata iniciada na Avenida Americano do Brasil, no Setor Pedro Ludovico, próximo ao quartel do 1º BPM e a caminhada na feira do Cepal, no Setor Sul, foram as principais atividades de Luiz Bittencourt na manhã de sábado. O candidato recebeu inúmeras manifestações de apoio durante o trajeto da carreata, pessoas que corriam até o prefeitável em busca de um contato mais próximo e outras que acenavam com sinal de positivo. O mesmo aconteceu na feira do Cepal, no Setor Sul, onde feirantes ressaltaram as qualidades de Bittencourt e se dispuseram a pedir votos para ele. José Alves, feirante, quando viu Bittencourt afirmou: "Acompanho sua trajetória e conheço seu trabalho, estou com você mais uma vez. O mesmo contecendo com Jeová de Sousa, feirante, que também comunicou seu apoio ao candidato.

No período da tarde de ontem, Bittencourt participou de reuniões nos bairros de Goiânia, com candidatos a vereador e, à noite, ele esteve em cinco comícios de lançamento de candidaturas à Câmara Municipal". A campanha do PMDB, com os militantes mobilizados em várias regiões de Goiânia, obrigou nossos adversários saírem às ruas e debaterem soluções para a cidade, quando, anteriormente, eles só pretendiam iniciar a campanha de rua em agosto, e agora forram obrigados a anteciparem devido à virada nas pesquisas", justificou Bittencourt citando a pesquisa IstoÉ/Brasmarket divulgada recentemente.

Hoje, as atividades do candidato do PMDB começam às seis horas, em Trindade, onde Bittencourt, acompanhado do governador Maguito Vilela, do senador Iris Rezende, de Dona Iris e outras lideranças do seu partido, prestigia o último dia da Festa do Divino Pai Eterno. Em seguida o prefeitável participa de um passeio ciclístico em Campinas. À tarde, Luiz Bittencourt, ao lado do candidato a vice-prefeito Josias Gonzaga, reúne com pastores em várias igrejas evangélicas de Goiânia e ainda assiste a final do campeonato goiano, no Serra Dourada. À noite, o candidato peemedebista realiza comício no Setor Pedro Ludovico, com a participação do senador Iris Rezende, de dona Iris e do deputado Sandes Júnior.

A coligação "Goiânia é vida" — PT, PC do B e PMN — realizou mais uma carreata, ontem. Concentrados no estacionamento do Estádio Serra Dourada, cerca de 500 veículos (número da organização) seguiram até a Vila Pedroso, na Região Leste, onde candidatos cumprimentaram populares.

Apostando no poder de transferência de voto da atual administração (88% de aprovação) para o candidato a prefeito da coligação, Valdi Camarcio (PT), o trajeto privilegiou bairros nos quais a Prefeitura petista trouxe benefícios recentemente. Stº Hilário, Jardim das Aroeiras, Vila Concórdia. "A administração de Darci Accorsi está trazendo benefícios para todas as regiões e essa é nossa principal bandeira de campanha", afirma Valdi.

As campanhas petistas em Goiânia — de forte militância — sempre foram caracterizadas por despertar empolgação na população. Segundo Valdi Camarcio, a campanha, se comparada com as anteriores, está indo muito bem: "Esta campanha está dez vezes melhor, se compararmos com igual período das outras", diz entusiasmado.

Valdi Camarcio seguiu na carreata na carroceria de um caminhão ao lado do prefeito de Goiânia, Darci Accorsi, que se mostrava entusiasmado e confiante: "A Prefeitura vai continuar nas mãos petistas", afirmou. O deputado federal Aldo Arantes; a vereadora Olívia Vieira, além da candidata a vice-prefeita, Denise Carvalho (PC do B) estavam juntos com Valdi.

Para Denise Carvalho, o apoio popular percebido durante a carreata está "ótimo" para início de campanha. Todavia, um candidato a vereador pelo PT, mais moderado, deslumbrava um grande percurso a ser percorrido até se chegar à empolgação da campanha vitoriosa de 92. Segundo ele, o candidato petista precisa transmitir mais entusiasmo.

O presidente do Iplam, Sebastião Ferreira Leite, aproveitou a oportunidade para dizer que a Prefeitura regularizou o Grande Retiro, beneficiando a Região Leste. "E ainda ganhamos um parque para os moradores", disse.

Apoios — O vereador Marcelo Augusto (PL) estava presente apoiando "de corpo e alma" a candidatura petista. Ele faz parte de uma frente de 32 candidatos a vereador pelo PL que deixaram o barco peemedebista e hipotecaram apoio a Valdi Camarcio.

O vereador Luciano Pedroso (PMDB), apesar de ser um dos representantes da região, era o estranho no ninho. O vereador peemedebista, candidato à reeleição, abraçava o candidato petista com empolgação.

PSDB X PMDB

Partidos disputam hegemonia nas capitais

Venceslau Pimentel

Tucanos e peemedebistas disputam qual dos dois partidos elegerá mais prefeitos de capitais, no pleito de 3 de outubro. A expectativa é de que as duas legendas comandarão, a partir de 1997, a metade das 26 prefeituras. As demais deverão ficar com o PFL, o PT, o PPB e o PDT.

A julgar pelos resultados das pesquisas, a polarização em Goiânia deverá ficar entre Nion Albernaz (PSDB), candidato da coligação "Trabalho e Solidariedade", e Luiz Bittencourt (PMDB), da aliança "Solidariedade, Mutirão e Progresso". A última pesquisa Isto/É Brasmarket (estimulada), favorece ao candidato tucano, com 34,5% da preferência do eleitorado, contra 23,7% do prefeitável peemedebista.

Hoje, o PSDB leva vantagem. Seis prefeituras, contra cinco do PMDB. Os tucanos comandam Salvador (BA), Vitória (ES), Boa Vista (RR), Macapá (AP), Porto Velho (RO) e Natal (RN). O projeto é eleger oito prefeitos, não necessáriamente fazendo o sucessor nessas capitais citadas.

Otimista, o PMDB crê que dobrará o número de prefeitos em capitais. "O PMDB é o maior partido do país e manterá esta posição depois das eleições, porque temos chances reais de vitória com candidatos em pelo menos dez capitais", acredita o presidente do partido, Paes de Andrade (CE). Ressalta que em cinco delas, será em primeiro turno.

Colégio eleitoral - O secretário-geral do PSDB, Arthur Virgílio (AM), aposta que irá superar o seu principal adversário em densidade eleitoral e força orçamentária, como São Paulo e Rio de Janeiro. No entanto, para vencer nos dois maiores colégios eleitorais do país, os tucanos terão que se desdobrar. Em São Paulo, a liderança nas pesquisas é da ex-prefeita Luiza Erundina (PT), enquanto o candidato tucano, o ex-ministro do Planejamento José Serra amarga a terceira colocação. No Rio, o candidato do PDT de Leonel Brizola é forte candidato a vencer o pleito em outubro.

Se o PSDB tem sob seu comando mais prefeituras em capitais, o PMDB lidera o ranking nacional. São 1.498 contra 513. O segundo lugar é do PFL, com 1.498 prefeituras. O PFL do senador Antônio Antônio Carlos Magalhães tem chances de vitória em apenas duas capitais: Em Recife (PE), com Roberto Magalhães, e em Salvador, com Antônio Imbassahy.

Já no PT, que comanda três capitais, dentre elas Goiânia, a expectativa é de vitória em Porto Alegre (RS), com Raul Pont, e em São Paulo, com Erundina. O prefeitável Valdi Camárcio, em Goiânia, é o terceiro nas pesquisas. O PPB tem chances com Ângela Amim, em Florianópolis, e no Maranhão, onde o prefeitável do partido disputa com o PDT.

Pesquisa aponta vantagem de tucanos sobre peemedebistas

Governo tenta beneficiar Serra

Para reverter o processo em São Paulo, e beneficiar José Serra, o Governo federal jogou pesado. Dos convênios assinados com prefeituras para programas de saneamento e habitação, num total de R$ 279 milhões, R$ 35 milhões foram para a capital paulista, administrada por Mário Covas (PSDB). As demais prefeituras do Estado receberam R$ 10 milhões.

ALIADOS

Os parlamentares peemedebistas, eleitos por São Paulo, conseguiram a liberação de R$ 9 milhões, e os parlamentares do PFL, R$ 2,7 milhões. Já o PPB garantiu aos municípios que administra apenas R$ 2 milhões.

Esses partidos aliados do governo, reivindicam tratamento igualitário.

Ângela Ghannam propõe debate de alto nível

A candidata a vereadora Ângela Ghannam (PMDB) aposta na vitória do prefeitável Luiz Bittencourt, nas eleições de outubro, por ele ter a melhor proposta para Goiânia. "A população já conhece o trabalho do PMDB, por isso vamos retomar a prefeitura", afirmou. Ângela espera que a campanha seja de alto nível e que não se torne uma campanha anti-Iris, estratégia que percebe estar sendo adotada pela oposição. "A campanha deve ser embasada em propostas para a cidade", salientou.

A união das oposições, para a candidata, representa o atraso, o retrocesso para Goiânia. "Tenho certeza que os goianienses estão conscientes disso e vão apoiar o nosso candidato, que vem demonstrando experiência e maturidade na presidência da Assembléia Legislativa", destacou.

Ângela entende ser fundamental a vitória de Bittencourt, pela parceria que ele fará com o governador Maguito Vilela, e espera ser eleita vereadora para dar apoio às ações que venham a beneficiar a população.

Tradição - O convite para se lançar candidata, conta Ângela, partiu da presidente do diretório regional do PMDB, Iris de Araújo. Mulher do deputado peemedebista Mário Ghannam, ela coordenava o trabalho social na Ceasa, de apoio a famílias carentes, na gestão de Ghannam. Da Ceasa para a política foi um passo, já que a candidata vem de uma família atuante, com tradição política em Jataí desde o antigo PSD depois MDB, e finalmente PMDB.

Caso seja eleita, ela conta que sua atuação não estará restrita a uma ou duas áreas específicas. "O meu projeto é global, que envolve áreas como saúde, educação, segurança, melhoria do trânsito e também atuar da defesa dos feirantes e trabalhar para a ampliação da participação da mulher na política".

Governo cumpre o prometido.
O PROCON está de casa nova.

DESDE O DIA 24 DE JUNHO ESTAMOS ATENDENDO NO PRÉDIO DA LEG
AV. TOCANTINS nº107 CENTRO

SECRETARIA DE GOVERNO E JUSTIÇA
GOVERNO DE GOIÁS
Solidariedade e Progresso

Admirador de Lula, bispo de Goiás ataca FHC, defende ocupações, denuncia trabalho escravo e condena exploração da mão-de-obra infantil

IGREJA FARÁ REFORMA AGRÁRIA EM TERRAS IMPRODUTIVAS

Renato Dias

Dom Tomás Balduíno, 73 anos, diz que a Igreja Católica fará reforma agrária em suas terras improdutivas, defende as ocupações e afirma que o MST — e não os partidos — é quem faz oposição ao Governo federal.

Após denunciar a existência de trabalho escravo e exploração da mão-de-obra infantil no Estado , condena a conexão estabelecida entre policiais e fazendeiros. Mais:exige punição para os acusados de assassinar Nativo da Natividade.

Reduzir o mamute estatal, demitir servidores públicos, cortar os gastos sociais, medidas adotadas pelo presidente da República, Fernando Henrique Cardoso (PSDB-SP), fazem parte do receituário do FMI, ataca.

"FHC é refém do Consenso de Washington", atira. Dom Tomás Balduíno aponta o que há de atual no marxismo, avalia que o capitalismo tem fôlego de gato, explica o motivo para o crescimento das seitas religiosas e observa que a Teologia da Libertação não possui ponto fraco.

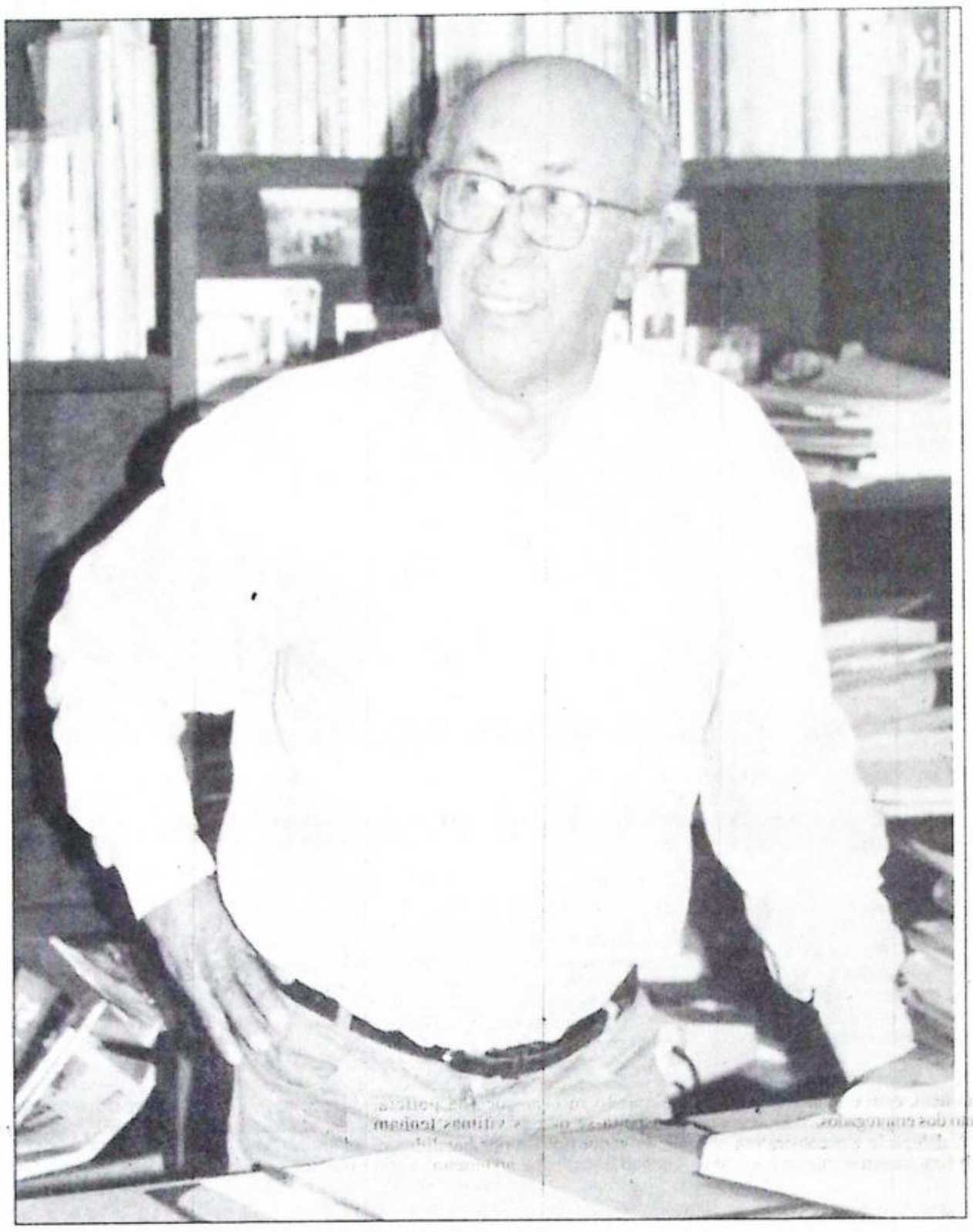

Diário da Manhã — As políticas públicas desenvolvidas pelo presidente Fernando Henrique Cardoso têm aprovação da Igreja Católica?

Dom Tomás Balduíno — Nao é missão da Igreja aprovar ou reprovar uma política. Mas documentos da CNBB. questionam o apoio dado aos bancos falidos. Isso significa carrear recursos que poderiam servir ao social, saúde, educação etc. Do ponto de vista global e do social, houve sempre um questionamento da Igreja na questão da prioridade, porque no neoliberalismo, governos se negam a confessar como neoliberal. Mas a política que é imposta pelo sistema internacional, pelo Fundo Monetário Internacional (FMI) é necessariamente uma política de mercado; é uma política monetarista; uma política do capital — salvar o capital, em detrimento do social.O social passa para segundo plano em relação ao capital, à moeda e ao mercado.

DM — O Governo federal é refém das diretrizes do Consenso de Washington?

Dom Tomás — É. Eles têm esquemas de retaliação caso o Governo não siga aquelas políticas como, por exemplo, pressão sobre nossas exportações,sobre financiamentos, incentivos. O Governo se intimida diante da potência internacional do dinheiro e tem dificuldades em desenvolver políticas alternativas para criar um mercado interno de massas. Tem que privatizar, tem que demitir, tem que reduzir as condições de acesso ao crédito, subindo os juros, tudo isso que nós estamos acostumados a ver no dia-a-dia.

DM — Estado Mínimo é sinônimo de modernidade?

Dom Tomás — Na mente desse pessoal do liberalismo — liberdade total ao mercado —, é. Quem está interessado em reduzir a força do Estado são justamente aqueles que sentem no Estado um obstáculo à expansão do seu poderio econômico. É por isso que querem o Estado Mínimo.

DM — Quais as áreas de conflito de terras em Goiás?

Dom Tomás — Aqui em torno do município de Goiás há atualmente, entre assentamentos e acampamentos, 22 — só no município de Goiás. E eu acho que essa área é uma área pólo devido ao apoio que a Diocese vem dando aos trabaladores rurais, como apoio jurídico na defesa dos seus direitos, apoio alimentício na hora que o pessoal passa para a condição de acampado.

DM — Existe trabalho escravo no Estado de Goiás?

Dom Tomás — Existe. Já foram flagradas pela Comissão Pastoral da Terra, fazendas com trabalhadores que estão submetidos ao trabalho escravo, quer dizer, perdem até a liberdade de sair.

DM — A ocupação de terras é a única saída para garantir a reforma agrária no Brasil?

Dom Tomás — Até agora, na falta de uma vontade política de uma definição mais clara da proposta de reforma agrária, ela tem sido uma forma de pressionar. Foi o caminho da pressão. A ocupação tem um caráter não só social, como também um caráter político. Quem faz oposição ao Governo não são os partidos, é o Movimento Sem Terra, que levanta uma chaga social profunda, a chaga do latifúndio e da não-vontade política do Governo de fazer reforma agrária.

DM — O lobby dos produtores rurais intimida FHC?

Dom Tomás — Sim. É o que nós chamamos a maioria que representa uma minoria: maioria dentro do Congresso representando uma minoria da sociedade brasileira.

DM — As urnas rejeitaram o caiadismo?

Dom Tomás — Claro. Sobretudo aqui em Goiás. Aqui em Goiás quando o PMDB se chamava MDB meu tio elegeu como oposição e foi um partido que representou a saída para uma sociedade insatisfeita com sua situação de dominação ou de oligarquia somada com a ditadura militar. Hoje essa situação mudou, evoluiu por causa da composição mesmo do próprio PMDB, que se tornou situação. A sociedade tem usado as urnas, não só aqui em Goiás, mas no Brasil inteiro, para manifestar seu posicionamento de rejeição à política dominante.

DM — Com a extinção da União Democrática Ruralista (UDR)os assassinatos no campo continuam. Quais os motivos?

Dom Tomás — São os mesmos de sempre. Eu acho que a UDR representou uma situação de uma posição classista, também oligárquica e latifundiária, mas a UDR, tendo caído, permanece de uma maneira difusa com maior ou menor incidência, esse posicionamento entre os fazendeiros. Foi o que aconteceu em Eldorado dos Carajás e Corumbiara e tem apoio sempre no aparato judiciário e policial.

DM — Existe uma conexão entre o aparato policial e os fazendeiros?

Dom Tomás — Existe. Isso foi sempre constatado, justamente porque o comando em geral da polícia tem livre trânsito na roda dos fazendeiros. Eu não digo os soldados, mas eles são obrigados a obedecer.

DM — A Igreja Católica quer a condenação dos acusados pelo assassinato de Nativo da Natividade?

Dom Tomás — Sim. Quer justiça. A gente fala melhor nesses termos. Porque a justiça é um atributo de Deus e é uma condição da dignidade, da cidadania, e no caso de Nativo da Natividade é um escândalo. Durante dez anos permaneceu impune esse crime, com risco até de perder a vigência e entrar em prescrição.

DM — Qual a extensão das propriedades rurais da Igreja Católica em Goiás e no Brasil?

Dom Tomás — Eu tenho dados — que precisam ser revistos e atualizados — fornecidos pelo Governo, pelo IBGE e Incra, que falam num total de 173 mil hectares. São 250 dioceses. Então, relativamente, é um número pequeno se fosse rateado entre as dioceses. Mas dentro disso tem fundações, universidades ligadas à Igreja, e até terras distantes que já viraram cidades, povoados. Tudo está dentro desse bolo. Eis por que a própria CNBB determinou um levantamento preciso, porque vêm usando esse argumento, que eu acho que é um uso hipócrita de quem tem raiva da reforma agrária, então diz que a Igreja deve fazer a reforma agrária nas suas terras.

DM — A Igreja admite desapropriar parte de suas terras para a reforma agrária?

Dom Tomás — Todas as terras improdutivas. A igreja tem uma posição muito clara de abrir mão logo disso, pela reforma agrária..

DM — O capitalismo está na UTI?

Dom Tomás — O capitalismo é como gato, que tem sete fôlegos. Ele não morre, não. Agora, a gente pode dizer que ele está bem por baixo. Não pode assim cantar aquela vitória como cantava. Há uma crise geral no mundo. E a razão dessa crise são as distorções dentro do próprio sistema capitalista.

DM — O que há de atual no marxismo?

Dom Tomás — O marxismo trouxe uma contribuição inegável às ciências sociais no sentido do rigor na análise da produção da mais valia, das diferenças de classes e das possibilidades. então, de uma recuperação da justiça social. Uma opção pela parte mais frágil da sociedade é uma certa desconfiança da parte detentora do poder. Eu acho que essa visão marxista coincide em grande parte com a visão evangélica de opção pelos pobres. Isso entrou como um saber, um processo científico baseado em análises rigorosas. Só o fato de visar o social no lugar do capital (porque o capital de Marx é no sentido da crítica, ao passo que o social é no sentido de proposta) é um valor.

DM — A Teologia da Libertação está em baixa?

Dom Tomás — Com a entrada do atual Papa João Paulo II, houve um refluxo da Igreja, que estava muito no sôcial, para o interior dela mesma, no sentido de fortalecer suas estruturas clericais, espirituais. Nesse sentido houve um questionamento dentro da Igreja com relação à Teologia da Libertação.

DM — O ponto fraco da Teologia da Libertação seria a ausência de espiritualidade?

Dom Tomás — A Teologia da Libertação não tem ponto fraco. Ela foi questionada por ser forte. Na realidade houve uma maior ênfase sobre o social. Como o pessoal está morrendo, então não é hora, talvez, de cuidar de celebrações, de liturgias; é socorrer quem está morrendo.

SEITAS RELIGIOSAS

DM — A que o senhor atribui o crescimento das seitas religiosas?

Dom Tomás — O crescimento de seitas é porque o povo é religioso. Se o povo não fosse fundamentalmente religioso, não cresceria seita religiosa nenhuma. Um povo contente com seu presente e seu futuro não vai atrás de coisa religiosa. Há lugar para todas as igrejas numa população tão numerosa e tão religiosa. Eu acho que a Igreja Católica não daria conta de, sozinha, envolver todo mundo.

DM — A opção pelo celibato tem sido alvo de questionamento na estrutura da Igreja Católica?

Dom Tomás — Sempre teve, porque o celibato tem vários tratamentos na Igreja. O celibato para o sacerdote na Igreja Católica de rito latino, rito romano, é obrigatório. Na mesma Igreja Católica de obediência ao Papa, de rito oriental, ele é facultativo: padre pode ser padre sendo casado. Da maneira que, se vendo essa diversidade de tratamento, logo se vê que é algo relativo, não é um absoluto, não é um dogma.

DM — O uso de preservativos e a adoção de métodos contraceptivos contrariam os dogmas da Igreja Católica?

Dom Tomás — Não falamos aqui de dogmas,mas de disciplina, maneira de aplicar uma doutrina mais ampla. Na Igreja há um duplo posicionamento: há um posicionamento mais rígido, no sentido de se condenar todo método artificial, e há um posicionamento, mesmo dentro da própria Igreja, no sentido da paternidade responsável. Não é uma coisa de se condenar tais e tais meios de uma maneira absoluta. A Igreja tem esses cuidados de não abençoar esses métodos contraceptivos que existem, já que muitos deles são muito desrespeitosos para com a integridade da pessoa.

DM — As campanhas desenvolvidas pelo Ministério da Saúde estimulando o uso de preservativos para se evitar a Aids têm sido criticadas pela Igreja. Como o senhor vê essa reação?

Dom Tomás — As pessoas são pessoas humanas e carregam seus problemas, seus traumas, e não podem ser tratadas a partir de critérios rígidos como se fossem decisões assépticas e indiferentes para com a realidade do povo. Mas a Igreja como um todo não fica alarmada diante de uma proposta como essa do Ministério da Saúde.

Dom Tomás Balduíno, 73 anos, defende as ocupações de terras: cidadania

Governo bate recorde de propostas de emendas

Nos 18 meses do Governo FHC, a Constituição de 1988 recebeu 375 propostas de emendas dos deputados e 20 do presidente

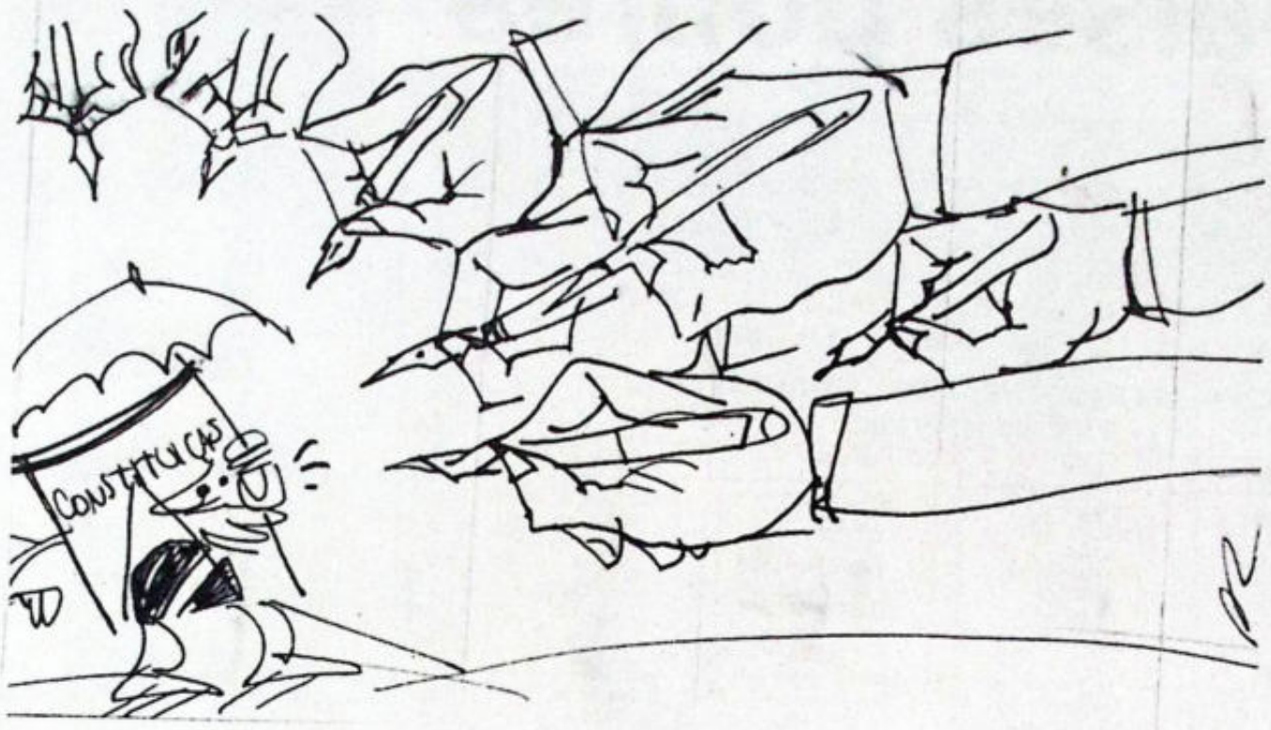

BRASÍLIA — Com menos de oito anos de vida, a Constituição de 1988 já recebeu 796 propostas de emendes. Mas nunca se propôs tanta mudança na Carta como nos 18 meses de Goiverno Fernando Henrique Cardoso. Neste período, os deputados apresentaram 375 propostas de emenda constitucional (PECs), enquanto que o presidente enviou 20 ao Congresso.

No saldo final, só o Governo sai vitorioso: conseguiu aprovar seis PECs e mexer na Constituição mais do que foi possível durante a revisão constitucional de 94. Das quase quatro centenas de propostas dos deputados, nenhuma chegou à sua tramitação final até agora. O mesmo acontece com os projetos de lei que tramitam na Câmara. Os deputados apresentaram 1.972 desde o início de 95. O Executivo enviou 9 e, destes, 25 já foram transformados em lei. Das propostas dos parlamentares, apenas oito.

O Congresso se divide para apoiar criticar a disposição dos deputados e o Executivo de tentar reformular a Carta. "É um furor reformista que não justifica, porque pouca coisa tem de mudar por emenda à constituição", diz deputado Régis de Oliveira (PFL-). "Há uma dispersão dos esforços parlamentares, principalmente rque o Governo vence todas, sem- sai na frente", reclama o presidente Comissão de Constituição e Justiça CJ) da Câmara, deputado Aloysio nes Ferreira (PMDB-SP).

A quantidade de emendas à stituição apresentadas provoca congestionamento nos trabalhos CCJ. Existem lá 1.278 posições pendentes de votação, das quais 283 são PECs — as que consomem mais tempo de debates. Destas, 148 já têm parecer pronto de relator e aguardam pelo momento de serem votadas.

DESTAQUES — Casos curiosos se destacam, como a PC Nº 1 — a primeira a ser apresentada logo depois da promulgação da nova Constituição. O autor dela já morreu (o ex-deputado Amaral Netto) e a PEC continua emprerrada. O que justifica a demora é o seu teor polêmico: ela estabelece a pena de morte no Brasil e já chegou a ser aprovada na CCJ, mas um recurso à Mesa a trouxe de volta à comissão. É o único caso de uma proposta já aprovada que tem de ser novamente apreciada pela mesma comissão.

Há propostas de toda natureza: instituindo prisão perpétua para condenados por crimes hediondos; retirando o poder "indiscriminado" do Executivo de apresentar projetos de lei e editar Medidas Provisórias; criando o parlamentarismo no Brasil; destinando recursos para a Ilha de Marajó e reduzindo a idade dos idosos com direito a transporte gratuito. A maior parte, entretanto, trata de reforma política: reeleição, voto facultativo, fidelidade partidária.

Segundo assessores jurídicos da CCJ, grande parte das propostas extrapolam as limitações impostas pela própria Constituição às emendas. CAbe aos integrantes da CCJ aplicar rigor técnico suficiente para selecionar as propostas corretas. "A CCJ tem trabalhado muito, mas não vence todas", afirma o presidente da comissão. Para ele, o predomínio das matérias do Executivo é muito negativo. "A frustração dos parlamentares é enorme", avalia. "O resultado é que o Parlamento não é um poder autônomo, é uma extensão do Executivo", conclui o deputado José Genoíno (PT-SP). (A.E)

Terror no festival de inverno

CAMPOS DO JORDÃO — O clima está tenso entre os turistas que acompanharam ontem o início do Festival de Inverno de Campos do Jordão. A polícia civil ainda tenta encontrar pistas sobre um bando que na noite de quinta para sexta-feira assaltou várias pessoas, ferindo uma delas a bala. Os policiais localizaram na manhã de ontem dois carros na periferia da cidade que podem ter sido usados pelo grupo. Nenhum dos cinco marginais que provocaram terror e pânico nas estradas que levam à estância climática foram presos.

Armados, os assaltantes começaram a agir por volta das 22h30 da quinta-feira, na rodovia SP-123, próximo ao portal da cidade. Eles tentaram bloquear a estrada com um Santana, sem placas. Uma pick-up Blazer de São Paulo tentou desviar do carro, mas acabou interceptada. Foram roubados dos ocupantes talões de cheque, dinheiro e cartões de crédito. Um dos marginais acabou atirando contra a caminhonete e ferindo no braço Genolina Rodrigues Galvão.

A vítima foi levada para a Santa Casa local, onde teve os primeiros socorros e seu braço imobilizado por uma tala de gesso, pois foi quebrado pelo projétil. Segundo o hospital, Genolina Galvão foi transferida ontem pela manhã para um centro médico de São Paulo, que está sendo mantido em sigilo a pedido da família. Um sobrinho veio buscá-lá em Campos do Jordão.

Motoristas que viram o assalto comunicaram a Polícia Rodoviária Estadual, que mobilizou a polícia civil e militar da cidade e vizinhanças. A quadrilha conseguiu firar o cerco montado na SP-123, seguindo em direção ao sul de Minas Gerais. Por volta da meia-noite, o Santana foi abandonado pelos marginais no município mineiro de Piranguinho. Neste lugar roubaram uma perua Besta e fizeram refém o motorista Amauri Batista da Silva.

Em seguida, os ladrões retornaram para Campos do Jordão e abandonaram Amauri da Silva na entrada da cidade. Ainda de madrugada, a quadrilha novamente usou a tática de interceptar um carro na rodovia e conseguiu tomar o Santana do estudante Gaylor Ricciardi.

Caso PC Farias

Perito aponta rro grosseiro investigação

lvador — O vise-presiente da dade Brasileira de Medicina , o perito baiano Luís Galvão, ontem ser mais um "erro gros- a divulgação de que os restos mentos encontrados no estôma- o Paulo César Farias poderiam minar o horário da morte do esário. Os alimentos intactos rão e arroz) foram achados nos es das amostras do estômago de ealizadas pelo Instituto Médico de Salvador, cujo laudo foi do sexta-feira para Maceió.

Qualquer estudante de Medicina enha feito somente um semestre que o álcool retarda a digestão", cou Galvão, lembrando que o esário estava embriagado quan- orreu. Além disso existe sempre sibilidade de PC ter se levanta- noite para "fazer uma boquin- sugere o perito, que disse ter lido as entrevistas nas quais o resário revelou que gostava o de cober e beber a qualquer . Galvão acompanhou durante dias o trabalho dos legistas anos que trabalham no caso PC. bservou ser "difícil", como arou a diretora do IML de ador, Maria Tereza Pacheco, que do dos exames laboratorias os rumos da investigação sobre principalmente para determi- rário das mortes de PC e sua ada Suzana Marcolino da

Triplo assassinato em construtora

São Paulo - Os corpos de três funcionários da Construtora Emotec, de Taboão da Serra, na Grande São Paulo, foram encontrados na manhã de ontem, num terreno situado à Rua Diogo Gomes Carneiro, sem número, no Jardim Guaraú, na Capital. Segundo informações do Distrito Polcial de Taboão da Serra, eles provavelmente foram mortos quando retornavam à empresa, na noite de sexta-feira, com o dinheiro do pagamento dos empregados.

A delegacia e a construtora não souberam informar o montante roubado pelos ladrões — o valor, não-confirmado, seria de R$ 80 mil. Morreram o tesoureiro Gilmar Slkora, de 28 anos, o auxiliar-fiscal do Departamento Pessoal Joabe Gomes de Sousa, de 21, e o guarda metropolitano José Cassemiro Garcia, que prestava serviço à empresa como segurança.

Cada um dos corpos apresentava, em média, três tiros na cabeça. Segundo informações da polícia, suspeita-se que as vítimas tenham sido sequestradas por bandidos e, depois, executadas no terreno.

Deputados-candidatos ignoram sessões extras

BRASÍLIA — O exame das cinco listas de votação na Câmara na primeira semana de trabalhos extras mostra que boa parte dos deputados candidatos a prefeito não está comparecendo às deliberações do plenário, conforme desconfiavam os líderes dos partidos. O deputado Freire Júnior (PMDB-TO) é o único até agora a se licenciar para fazer a campanha sem ter que dividir o tempo entre a caça aos votos nas ruas de Palmas e as votações do Congresso.

Embora em minoria, existem também dezenas de deputados candidatos a prefeito que estão comparecendo às votações no plenário da Câmara, o que demonstra ser possível compatibilizar o trabalho parlamentar com a campanha. Presentes ou não, cada um dos deputados está recebendo R$ 16 mil em julho — o pagamento pela convocação extraordinária. Os descontos nos salários por causa das faltas somente será feito no pagamento relativo a julho.

Estes são os candidatos conhecidos que estão comparecendo às votações: Roland Lavigne (PFL-BA), que disputa a Prefeitura de Ilhéus; Sylvio Lopes (PSDB-RJ), candidato a prefeito de Macaé; Simão Sessim (PSDB-RJ), de Nilópolis; Sebastião Madeira (PSDB-BA), candidato em Imperatriz; Yeda Crusius (PSDB-RS), candidata a prefeita de Porto Alegre; Fátima Pelaes, de Macapá. Ela não assinou as listas de presença na terça e na quarta, mas esteve presente em todas as votações importantes.

Peritos encontram ossada de guerrilheiro no TO

Arqueólogos limpam o esqueleto que pode ser do guerrilheiro do PC do B, "Amauri"

XAMBIOÁ (TO) — A ossada desenterrada sexta-feira pela Comissão de Desaparecidos Políticos do Ministério da Justiça, no cemitério de Xambioá, no Tocantins, pode ser do guerrilheiro do PC do B Paulo Roberto Pereira Marques, conhecido na região do Araguaia pelo codinome Amauri. Paulo Roberto pertencia ao destacamento "B", na localidade de Gameleira, da qual fazia parte também o deputado federal José Genoíno (PT-SP) e Osvaldo Orlando da Costa, o Osvaldão, um dos chefes da campanha. O comerciante Manoel Ferreira Nascimento, de 51 anos, dono de uma madeireira em Augustinópolis, a 120 quilômetros de Xambioá, diz ter visto o guerrilheiro ser cercado e morto a tiros por oito militares do Exército, em 23 de junho de 1972, em plena mata.

Nascimento acredita que aqueles são os restos mortais do guerrilheiro por causa dos vestígios da calça sintética acinzentada e da camisa azul-clara encontrados junto aos ossos e, principalmente, das fraturas e da perfuração no lado esquerdo do crânio. "O Amauri andava sempre com a mesma roupa e levou muitos tiros, que lhe deformaram o lado esquerdo da cabeça e atingiram seus braços e pernas".

Segundo o arqueólogo argentino Luís Fondebrider, a calça envolta nos ossos apresenta orifícios chamuscados, possivelmente, marcas de tiros. Outros indícios importantes que Nascimento forneceu foram as informações de que Amaury era lato, claro e tinha entre 30 e 40 anos. "Os ossos correspondem aos de um homem alto", confirmou Fondebrider. De acordo com o dossiê dos familiares de desaparecidos políticos, Paulo Roberto Marques tinha 24 anos quando foi visto pela última vez, 1,75 metros de altura e cabelo castanho-claro liso.

Ontem mesmo Suzana Lisboa, que representa os familiares na comissão, tentou telefonar para Pains, no sul de Minas Gerais, cidade natal do guerrilheiro. Suzana queria dar a notícia para dona Maria de Lourdes, a Lozinha, mãe de Paulo Roberto, mas descobriu que ela estava viajando para Divinópolis e só volta hoje à noite.

A surpresa foi grande entre os familiares, já que as informações em torno do desaparecimento de Paulo Roberto Marques até então, eram muito imprecisas. De acordo com o relatório de Ângelo Arroyos, um dos comandantes da guerrilha do Araguaia, Paulo Roberto ainda estava vivo em 30 de dezembro de 1972. Já segundo o relatório da Comissão de Familiares, ele pode ter sido morto antes de outubro de 1972.

Manoel Nascimento contou que conheçeu o guerrilheiro Amaury em 1972, quando tinha uma madeireira chamada Marcilenense, e fez algumas expedições na mata. Num acampamento, conviveu com Amaury oito dias, e soube que ele era dono da farmácia Canabrava, na Palestina, às margens do Rio Araguaia. A ex-guerrilheira Criméia de Almeida confirmou a informação e disse que realmente Amaury mantinha uma farmácia em sociedade com outro guerrilheiro, Ciro Flávio Oliveira Salazar.

Segundo Nascimento, o guerrilheiro foi traído por um morador que buscava recompensa de 3 mil cruzeiros oferecidos pela polícia. "Ele foi capturado depois do almoço, por volta das 13h30, e estava armado com dois revólveres e uma espingarda", contou o comerciante. "Oito militares o cercaram e o primeiro tiro partiu de um major do exército.

Fanático faqueia 13 m Tóquio

QUIO — Um homem de 21 faqueou 13 pessoas na movi- la estação ferroviária de , sul da ilha de Kyushu, em . Foi perseguido e preso pela a, a quem disse ter "recebido mensagem de Deus". Pouco s, havia atacado o pai e uma a pessoa.

Nenhuma das vítimas morreu, uma mulher e três homens, e eles dois policiais, estão emente feridos. Funcionários da ão disseram que o atacante, alço e vestindo uma camisa a, corria "como louco" pela o apunhalando as pessoas.

gundo um porta-voz da polí- incidente aconteceu pouco que o pai do jovem, de 51 pediu a ele que fosse a uma sa local fazer uma entrevista balho. O atacante aparente- se irritou durante a realização estionário e seu pai o levou à para que se acalmasse, quando edido por ele.

te é apenas mais um dos ataques ocorridos no sistema iário japonês nos últimos Em março de 1995, o grupo hinri Kyo (Seita da Verdade a) espalhou gás neurotóxico o trens do metrô de Tóquio. essoas morreram e mais de 5 eram lesões.

Equador escolhe novo presidente

QUITO — O Equador estará dando hoje mais um passo pela democracia ao eleger um novo presidente. Cerca de 6,7 milhões de eleitores deverão escolher entre os dois candidatos vencedores do primeiro turno, o social-cristão Jaime Nebot, que defende as livres reformas econômicas e apontado como líder nas pesquisas de opinião pública, e o populista Abdala Bucaram, propagador de uma melhor distribuição de renda.

As eleições de amanhã foram precedidas de uma acirrada campanha política, marcada por duras acusações entre os candidatos. Preocupado com possibilidades de fraudes eleitorais, muito denunciadas no primeiro turno, o presidente do Supremo Tribunal Eleitoral equatoriano, Carlos Pardo, assegurou que o organismo tomou precauções para que as eleições se desenvolvam "dentro da normalidade e com transparência".

Em vários pontos do país, de 11 milhões de habitantes, as forças armadas e a polícia protegem os centros de votações. As cidades mais protegidas são Quito e Guayaquil, capitais financeira e política do Equador, respectivamente.

No primeiro turno das eleições, realizado em 19 de maio, Nebot superou Bucaram em apenas 0,9 ponto percentual ao obter 27,17% dos votos, contra 26,27% conseguidos por seu adversário.

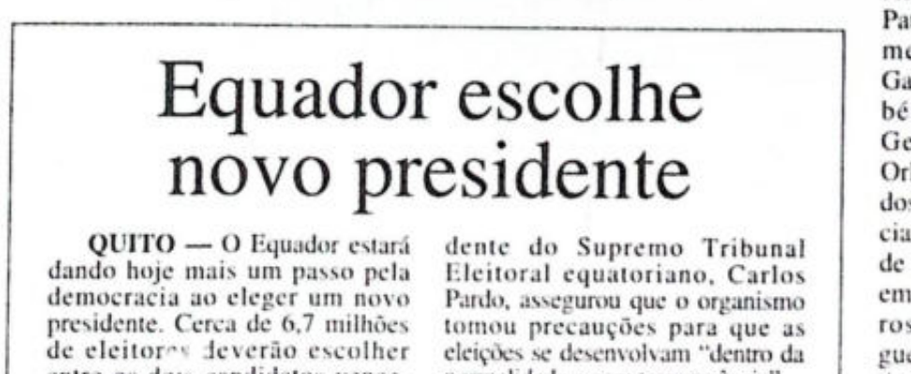

ATACADO E VAREJO

GOIÁS DISTRIBUIDORA
SINAL VERDE PARA A QUALIDA DE

Para seu auto rodar com tranquilidade, sem derrapar nos preços altos, conte com a Goiás Distribuidora. Filtros, estopas, produtos de limpeza, lubrificantes das melhores marcas, aditivos; além de acessórios, ferramentas e máquinas. Venha conferir.

GOIÁS DISTRIBUIDORA
Av. Independência, 4.076, Setor Aeroporto
Fone: (062) 212-5036
Goiânia-GO

Papa pede perdão das dívidas dos países pobres

Ton Alves

Velho, cansado, doente e constantemente pressionado pela política interna do Vaticano, o Papa João Paulo II tem conseguido superar todos esses males e mantido o pulso firme no comando de suas ovelhas. No ano passado, o Sumo Pontífice garantiu aos católicos e ao mundo que irá entrar no terceiro milênio vivo e no comando da Igreja. Para comemorar os vinte séculos do Cristianismo, João Paulo instituiu o Ano Jubilar de 2000, e uma das propostas para a celebração dessa festa é a de que os países ricos perdoem as dívidas dos países do Terceiro Mundo, como um gesto de fraternidade e amor.

Quando publicou sua carta apostólica Tertio Millennio Adveniente, João Paulo II propôs várias atividades de serviço a serem desenvolvidas no mundo inteiro, dentre elas a promoção dos direitos civis, sociais e econômicos, e o perdão da dívida dos países pobres como um ato culminante dessas ações. João Paulo II quer que o ano de 2000 seja preparado ao longo de três anos, a partir de 1997. Cada um desses anos será dedicado e presidido por uma das três pessoas da Santíssima Trindade: Deus Filho, Jesus Cristo(1997), Deus Espírito Santo(1998) e Deus Pai (2000) quando ocorreria o perdão da dívidas.

Para propor esse tipo de comemoração, o Papa se baseou na antiga tradição judaica do Ano Jubilar, quando, de tempo em tempo, os hebreus paravam por um ano de cultivar a terra e perdoavam as dívidas, libertando os escravos. Para atender a esse desejo do Papa, a Conferência Nacional dos Bispos do Brasil(CNBB) elaborou o projeto de evangelização da Igreja no Brasil em preparação ao grande jubileu do ano 2000, denominado Rumo Ao Novo Milênio. O livro, publicado pelas Edições Paulinas, se encontra à venda na Livraria Paulus (Rua Seis, 201-Centro) onde também pode ser encontrada a Carta Apostólica de João Paulo II.

Para o Brasil, os bispos propõem que o ano de 2000 seja um tempo de resgate da dívida social brasileira, com o pedido, da parte dos bispos e padres pelas atrocidades que a Igreja não evitou que se fizesse contra os índios, nesses 500 anos de presença européia no Brasil. No ano 2000, o Brasil completa seus cinco séculos de colonização portuguesa.

"Rumo ao novo milênio"

OBJETIVO	CELEBRAÇÃO DO MISTÉRIO DE CRISTO NO JUBILEU DO ANO 2000				
TEMAS (cf. TMA 39-55)		EXIGÊNCIAS DA EVANGELIZAÇÃO INCULTURADA (cf. DGAE 191-286)			
		TESTEMUNHO	SERVIÇO	DIÁLOGO	ANÚNCIO
1997	JESUS CRISTO Fé Batismo	À luz do Ev. de Marcos, revigoramento da fé e do testemunho na liturgia dominical, na vivência bíblico-catequética e comunitária, tendo em Maria o modelo da fé.	Promoção dos DIREITOS CIVIS. Vida, Integridade, Liberdade, Igualdade perante a lei.	Diálogo sobre a BUSCA DA SALVAÇÃO em Cristo e nas religiões.	PROCLAMAÇÃO DA SALVAÇÃO EM CRISTO (Primeiro anúncio).
1998	ESPÍRITO SANTO Esperança Crisma	À luz do Ev. de Lucas, revigoramento da fé e do testemunho na liturgia dominical, na vivência bíblico-catequética e comunitária, tendo em Maria o modelo da esperança.	Promoção dos DIREITOS SOCIAIS: Educação, Saúde, Informação, Cultura, Meio ambiente.	Diálogo sobre a DIVERSIDADE de CAMINHOS na busca da salvação suscitada pelo Espírito.	Proposta dos MUITOS CAMINHOS que levam à interiorização do EVANGELHO.
1999	DEUS PAI Caridade Reconciliação	À luz do Ev. de Mateus, revigoramento da fé e do testemunho na liturgia dominical, na vivência bíblico-catequética e comunitária, tendo em Maria o exemplo do amor.	Promoção dos DIREITOS ECONÔMICOS: Terra, Alimento, Trabalho, Moradia...	Diálogo sobre o reconhecimento de uma só FAMÍLIA HUMANA, onde todos são IRMÃOS, filhos do mesmo PAI.	Proposta de participação ativa na única FAMÍLIA DE DEUS, onde todos são IRMÃOS.
2000	Glorificação da Santa Trindade Eucaristia Celebração do Jubileu	Celebração do Jubileu e dos 500 anos de evangelização na comunidade eclesial.	PERDÃO da dívida internacional e resgate da dívida social no Brasil.	Encontros ecumênicos e inter-religiosos (no Sinai, em Jerusalém e no Brasil).	Celebração do Jubileu e dos 500 anos de evangelização para todo o povo. Pedido de perdão.
ATIVIDADES (EXEMPLOS)		– Valorização do Ano Litúrgico e das expressões celebrativas; – Liturgia Dominical; – Grupos bíblicos e outros; – Renovação da Catequese, da Pastoral Sacramental, dos Ministérios; – Compromissos com as outras dimensões; – IX Intereclesial de CEBs.	– CFs; – Grito dos Excluídos; – Semanas Sociais: realização por etapas, 1997/1999; – Pastorais Sociais; – Fóruns e Seminários; – Parcerias; – Semana da cidadania; – Dia Nacional da Juventude.	– Semana da Unidade; – Gestos comuns; – Grupos de diálogo ecumênico; – CF 2000 (ecumênica); – Manifesto sobre o Brasil que queremos; – Cartilhas ecumênicas; – Roteiros de celebrações.	– Devoção Mariana; – Romarias; – Dia do Leigo; – Semana da Família; – 2ª Jornada Mundial das Famílias (1997); – Festas Religiosas; – Missões Populares; – Missões Jovens; – Visitas Domiciliares; – Presença nos Meios de Comunicação Social; – Pastorais Especializadas.
DESTINATÁRIOS PREFERENCIAIS		CATÓLICOS PARTICIPANTES	SOCIEDADE, prioritariamente OS POBRES	Outras Igrejas RELIGIÕES e CULTURAS	Católicos de religiosidade popular e os afastados
AGENTES		Leigos, movimentos e pastorais, consagrados(as), ministros ordenados, organizados conforme as linhas do planejamento pastoral.			
		Linha 1,3 e 4, Comunidades eclesiais, Ministérios da Palavra e Sacramentos	Linha 6, Pastorais Sociais, Escolas Católicas	Linha 5, Movimentos Ecumênicos e Professores de ERE	Linha 2 e Movimentos Missionários
		Formação de Evangelizadores — Setor Leigos, com a colaboração de outras dimensões.			

No Varejo

Boi-bumbá comGuaraná Taí

Desde o mês passado e até o final deste, o Guaraná Taí está divulgando aos consumidores de todo o País o Festival Folclórico de Parintins. Patrocinador oficial da Festa do Boi-Bumbá, comemorada todo ano nos dias 28, 29 e 30 de junho na terceira cidade mais importante do Amazonas, ele teve o logotipo Parintins 96 estampado em 5 milhões de suas latas.

"No ano passado, o patrocínio foi da marca Coca-Cola. Neste sentido, ano em que estamos presente no evento, decidimos entrar com o Guaraná Taí. Afinal, o guaraná é um produto típico da região amazônica e, portanto, mais identificado à festa", explica Odilon Almeida Júnior, Diretor de Marketing da Coca-Cola.

Uma das maiores manifestações folclóricas do País, o ritual de Parintins é centrado no duelo de dois bois — o boi Garantido, reconhecido pelas cores vermelha e branca; e o boi Caprichoso, azul e branco. Durante os três dias do Festival, Parintins pára para o Boi-Bumbá.

A festa é baseada na lenda da Mãe Catirina, que durante a gravidez é assaltada pelo incontrolável desejo de comer língua de boi. Temendo que seu filho nascesse doente, Pai Francisco mata o boi predileto de seu patrão e sofre dura perseguição, até que um padre e um pajé conseguem ressuscitar o boi. Originário da França, o Boi-Bumbá chegou ao Brasil no início do século e há 70 anos desembarcou na Amazônia, com os imigrantes do Nordeste.

Mais 27 produtos Philco em 1996

A área de consumo da Itautec Philco estará lançando 27 novos produtos, durante o ano de 96, que farão com que suas linhas continuem se situando entre as mais modernas e avançadas do mercado. Os produtos oferecerão recursos altamente sofisticados, alguns deles, inéditos no mundo, mas, com operações simplificadas, seguindo um conceito revolucionário de facilidade de utilização por parte do consumidor.

Com investimentos na ordem de R$ 12 milhões, a empresa está apresentando grandes novidades como a linha completa de TVs de tela grande, que incluirá modelos de 27'', 29'' e dois de 33'', sendo um com PIP e, o lançamento do primeiro combinado TV-vídeo de 20'' com cabeças. Em recursos utilizados nos novos vídeos, merece destaque o VCR-Plus, que simplifica totalmente a programação da gravação.

Emergências no Flamboyant

Em parceria com a empresa Vida Uti-Móvel, o Flamboyant é o primeiro shopping da região Centro-Oeste a contar com o serviço de emergência, na área médica, pré hospitalar, nas instalações internas, a qualquer hora do dia ou da noite. Este serviço é estendido para clientes, funcionários e lojistas que estiverem no Shopping. O atendimento deverá ser requerido através da Central de Emergência Vida Uti-Móvel pelo telefone 281-3030, que atende às solicitações, sem interrupções durante 24h do dia.

O objetivo deste trabalho é oferecer mais segurança aos clientes que escolhem o Flamboyant para fazer suas compras ou se divertir nas horas de lazer.

INDICADORES ECONÔMICOS

OUTROS INDICADORES

Unidade Fiscal de Referência - Goiás - R$ 0,8287
Unidade Valor Fiscal de Goiânia - Extinta em dezembro/95 -R$ 10,68
Custo Unitário Básico da Construção (CUB): Junho/96: R$ 389,13
CUB/Índice - 1,12% (Sinduscon)
Unidade Real de Valor (URV) - fixa em CR$ 2.750,00

JUROS

CDB prefixado de 32 dias a 22,40% ao ano ou 1,81% no período. CDB pós-fixado de 153 dias (TR) a 16,33% a.a. CDI a 2,48%. Over a 2,50% ao mês. Hot Money a 3,17% ao mês. Capital de giro a 31,67% ao ano.

BOLSA DE VALORES

Ibovespa fechou em alta de 1,19% em 64.320 pontos, entre a máxima de +1,84% e a mínima de -0,71%. Volume financeiro de R$ 395,898 milhões ou US$ 394,163 milhões. Contrato futuro do Ibovespa para agosto, alta de 0,86%, em 64.450 pontos, entre a máxima de +1,72% e a mínima de -0,78%. ISENN, alta de 0,83%. IBVRJ, alta de 0,95% em 23.518 pontos. Volume financeiro de R$ 150 milhões.

BLUE CHIPS

Telebras PN, alta de 1,40%, a R$ 76,30, lote de mil a US$ 75,97. Petrobrás PN, +1,91%. Vale do Rio Doce PN, +0,49%. Cemig PN, +3,28%. Eletrobras PNB, zero. Eletrobras ON, -0,74%. CSN ON, -0,39%. Usiminas PN, +0,92%.

OURO

Ouro à vista na BM&F, alta de 0,23%, a R$ 12,40. IDU, sem cotação, feriado nos EUA.

DÓLAR

Dólar comercial a R$ 1,0041 na compra e R$ 1,0049 na venda, queda de 0,02%. Dólar paralelo a R$ 1,018 na compra e R$ 1,029 na venda, alta de 0,10%. Dólar futuro/agosto, estável, a R$ 1,01089. Dólar turismo a R$ 1,000 na compra e R$ 1,030 na venda, alta de 0,32%.

O Centro de Pesquisas Econômicas - CPE - da Universidade Católica de Goiás está apto a fornecer séries históricas (valores diários ou mensais de meses e anos anteriores) dos principais indicadores econômicos, como a Ufir, dólar, ouro etc. Consultas rápidas podem ser feitas pelo telefone (062) 227 1191

IR NA FONTE - JULHO/96

Base de cálculo (R$)	Parcela a deduzir (R$)	Alíquotas (%)
até 900,00	—	isento
de 900,01 até 1.800,00	135,00	15
Acima de 1.800,00	315,00	25

A) Dedução de R$ 90,00 por dependente B) Abatimento especial para aposentados a partir de 65 anos: R$ 900,00 C) Deduzir da renda pensão judicial e contribuição previdenciária antes de aplicar alíquota D) Pensão alimentícia

INSS - CONTRIBUIÇÕES

ASSALARIADOS E DOMÉSTICOS

VALOR (R$)	ALÍQUOTA (EMPREGADOR)	ALÍQUOTAS (EMPREGADO)
Até 287,27	8%	8%
De 287,28 Até 478,78	9%	9%
De 478,79 Até 957,56	11%	11%

Obs: No caso do empregado doméstico, o empregador paga, no carnê, a alíquota fixa de 12%. O valor mínimo para recolhimento é de R$ 112,00. O valor máximo é de R$ 957,56.

Contribuinte individual (carnês)

Classe (R$)	Salário-base(R$)	Alíquotas	Contribuição
1	112,00	10%	11,20
2	191,51	10%	19,15
3	287,67	10%	28,73
4	383,02	20%	76,60
5	478,78	20%	95,75
6	574,54	20%	114,90
7	670,29	20%	134,06
8	766,05	20%	153,20
9	861,80	20%	172,26
10	957,56	20%	191,51

ÍNDICES DE INFLAÇÃO

Acumulado em real (IGP1 e IGP2)

Mês	INPC (IBGE)	IGP (FGV)	IGP-M (FGV)	IPC (FIPE)	IPC-r (IBGE)	IPC Seplan-GO
Jul/95	2,46	2,24	1,82	3,72	-	0,77
Ago/95	1,02	1,29	2,20	1,43	-	0,56
Set/95	1,17	-1,08	-0,71	0,74	-	0,81
Out/95	1,40	0,23	0,52	1,48	-	0,45
Nov/95	1,51	1,33	1,20	1,17	-	2,10
Dez/95	1,65	0,27	0,71	1,21	-	2,40
Jan/96	1,46	1,79	1,73	1,82	-	1,18
Fev/96	0,71	0,76	0,97	0,40	-	1,51
Mar/96	0,29	0,22	0,40	0,23	-	-0,45
Abr/96	0,93	0,70	0,32	1,62	-	0,82
Mai/96	1,28	1,69	1,55	1,34	-	1,33
Jun/96			1,02		-	1,63
Acumulado (12meses)	17,27	12,68	12,34	19,29	1,82	13,89
Acumulado no ano	4,75	5,26	6,13	5,52	-	6,16

SALÁRIOS

Salário Mínimo	Reajuste/Variação
A partir de maio/95 - R$ 100,00	Maio/95 - 42,85%
A partir de maio/96 - R$ 112,00	Maio/96 - 12,00%
Salário Família	
Salário até R$ 287,67	R$ 7,66
Acima de R$ 287,67	R$ 0,99

REFERÊNCIAS SALARIAIS

Profissão	Piso salarial (em R$)	Data-base
Bancário	274,13 (escriturário e caixa)	setembro
Motorista de cargas	245,00 (diversos)	maio
Contabilista	2.000 Ufir (R$ 1.412,20) (6 horas de trabalho+ 2 horas de estudo técnicos)	
Costureiro/alfaiate	195,00	abril
Tipográfico	268,20+2%(prod.)+R$20,00(ins.)	agosto
Impressor em off-set	309,27	agosto
Panificador	32,88% s/ sal. jun/94 + 10%*	junho
Porteiro de edifício	133,00 + 5%	setembro
Zelador	199,00 + 5%	setembro
Faxineiro de edifício	105,00 + 5%	setembro
Servente	A=167,20;B=231,00;C=279,40	maio
Pedreiro	231,00	maio
Jornalista	540,00	maio
Engenheiro	9 salários mínimos (8 horas) 6 salários mínimos (6 horas)	livre

Observação: O salário-base é resultante das negociações entre sindicatos e representantes patronais, em cada categoria. As informações deste quadro foram obtidas junto aos sindicatos. *Para funcionários com mais de 1 ano de casa.

TAXA REFERENCIAL DE JUROS (TR)

DIA	Taxa de atualização do dia	DIA	TRD
JUNHO		JUNHO	
26	0,00748413	08	1,8557
27	0,00751010	09	1,9494
28	0,00754207	10	2,0401
29	0,00750315	11	1,9907
30	0,00751676	12	1,9747
JULHO		13	1,9355
01	0,00759148	14	1,8272
02	0,00771459	15	1,7405
03	0,00750553	16	1,8283
04	0,00751432	17	1,9174
05	0,00746646	18	1,8668
06	0,00735250	19	1,8852
07	0,00730341	20	1,8383
08	0,00734559	21	1,7241
09	0,00741032	22	1,6488
10	0,00754373	23	1,7320
11	0,00754079	24	1,8234
12	0,00753635	25	1,7882
13	0,00756508	26	1,7914
14	0,00756883	27	1,7665
15	0,00758477	28	1,6958
16	0,00760393	29	1,6073
17	0,00759502	30	1,6883
18	0,00769040	JULHO	
19	0,00767457	01	1,8424
20	0,00766513	02	1,8427
		03	1,8709
		04	1,7586

Multiplique a quantidade de TR ou TRD do carnê pelo fator de atualização da data do vencimento. A aplicação desse fator único atualiza a dívida pela TR do dia do aniversário do contrato e converte o resultado para reais.

BOLSA DE MERCADORIAS DE GO

Produto	Quant.	Preço à vista R$	Preço a pz. R$
Arroz Sequeiro	60kg	10,00	11,50
Arroz Agulhinha	60kg	-	17,90
Milho	60kg	6,30	6,80
Soja	60kg	-	11,70
Feijão Carioca	60kg	35,00	45,00
Feijão Empopa	60kg	-	35,00
Feijão Preto	60kg	28,00	36,00
Café Coco	42kg	-	35,00
Café Benef.	60kg	-	110,00
ESCUTA			
Boi (30 dias)	15kg	(Int. 18/19,00)	20,00/20,50
Vaca (30 dias)	15kg	-	16,00/17,00
Suíno (12 dias)	15kg	-	20,66

Cotação da Bolsa de Mercadoria de Goiás (07/07/96)

UFIR

1996*
JANEIRO
A
JUNHO
0,8287
JULHO
A
DEZEMBRO
R$ 0,8847

TJLP

1996
JUNHO
JULHO
AGOSTO
24,73%

SETEMBRO
OUTUBRO
NOVEMBRO
21,94%

* O reajuste da Ufir é semestral desde JAN/96

POUPANÇA

DIA	REND. (%)	DIA	REND. (%)
JULHO		17	1,1
01	1,1129	18	1,0
02	1,1453	19	1,0
03	1,2342	20	0,9
04	1,1878	21	0,8
05	1,1595	22	0,9
06	1,1532	23	1,1
07	1,1471	24	0,9
08	1,1417	25	0,9
09	1,1740	26	0,8
10	1,2343	27	0,8
11	1,1852	28	0,8
12	1,1693	AGOSTO	
13	1,1304	01	1,1
14	1,0230	02	1,1
15	1,0273	03	1,1
16	1,0539	04	1,1

FAT libera R$ 130 mi para desemprego

A aplicação será feita em financiamentos enquadrados no Programa de Geração de Empregos e Renda, nas áreas urbanas e rurais

Antonia de Castro

O Conselho Deliberativo do Fundo de Amparo ao Trabalhador (FAT), aprovou recentemente a liberação de R$ 130 milhões para o Banco do Brasil aplicar nos financiamentos enquadrados no

de Geração de Empregos e Renda (Proger), nas áreas urbanas e rurais. Goiás ocupa o quarto lugar em volume de aplicação destes recursos do FAT. Criado desde 1995, o programa já liberou R$ 35,7 milhões para o Estado, beneficiando cerca de 3.245 projetos de micros e pequenas empresas urbanas e rurais, cooperativas e associações e setor informal da economia, gerando um total de 5.363 empregos diretos e 9.008 indiretos.

O Proer envolve os trabalhos do Sebrae, Banco do Brasil e Sistema Nacional de Emprego (Sine) que orientam os candidatos para à aprovação dos projetos de crédito de ampliação, construção, assim como, outros investimentos necessários à implantação ou expanção da empresa, além de capital de giro associado.

De acordo com a assessoria do Banco do Brasil o objetivo do programa é estimular às atividades produtivas geradoras de emprego e renda e da capacitação e melhoria da qualificação profissional do trabalhador. "Os números de empresas beneficiadas vêm comprovando o aumento no campo de trabalho onde os os recursos liberados somente em maio deste ano, propiciaram a geração de 500 empregos diretos e milhares indiretos", frisou a assessoria.

O estatus de quarto lugar na aplicação de recursos no Estado, segundo o Banco do Brasil se deve ao excelente entrosamento dos segmentos que gerenciam o programa, que buscam num trabalho conjunto, criar condições para aumentar o nível de renda e emprego em Goiás. Só na área rural foram gerados 2.421 empregos diretos e 4.850 indiretos. Na área urbana que emgloba as outras quatro linhas de crédito, foram gerados 2.942 empregos diretos e 4.158 indiretos.

Para se habilitar às linhas de crédito, o empreendimento deve ser gerador de emprego e renda; o mutuário tem que estar adimplente perante aos orgãos públicos federais (CADIN, PIS, PASEP, FGTS, e ETC). As propostas devem receber ainda aprovação dos Conselhos Municipais de Trabalho (CMT) e os projetos elaborados por entidades credenciadas pelos conselhos.

Não são financiáveis: recuperação de capitais investidos ou saneamento de dívidas; encargos financeiros; obra civil em terreno de terceiros; aquisição de terrenos ou de unidades já construídas ou em construção; veículos de passeio; gastos gerais de administração e inversões destinadas a produção de açucar e álcool.

Paro os interessados em serem beneficiados com o Proger, o primeiro passo é ir ao Banco do Brasil para fazer o cadastro jurídico, negociar a garantia e preencher a proposta de financiamento. Aprovado o cadastro e a garantia, o Banco do Brasil encaminha a proposta ao Sistema Nacional de Emprego (Sine), que por sua vez reencaminha ao BB e este passa ao Sebrae para fazer a análise técnica . Analisado o projeto, o Sebrae devolve ao Banco do Brasil para operacionalizar o crédito. Depois de um pouco de burocracia, o empresário poderá então ampliar o seu negócio e sonhar com os lucros.

O empresário Wagner Lamonier na sua microempresa de artigos esportivos de importados. Ao lado, um trabalhador opera máquinas na Indústria Incoplástico

Operações contratadas

Linha de Crédito	Valor	Beneficiados
Proger Rural	12.861,614,40	2.134
Prodem	10.042,832,46	409
Coop. e Assoc.	1.834,116,65	7
Micro empresa	9.985,774,73	455
Setor Informal	1.074,041,15	240

Fonte Banco do Brasil

Quem obterá o financiamento

A aquisição de financiamento é diferenciada pelos setores onde são aplicados os recursos. Também estes recursos só são liberados para quem tem terreno próprio. O Sebrae/GO, através do seu Projeto de Crédito Orientado, há oito meses tem atendido empresas de micro e pequenos negócios, com elaboraçào de projetos técnicos a serem beneficiados pelo Proer.

Para micro e pequena empresa, o limite financiável é de R$ 35.000,00. O prazo de pagamento deste financiamento é de até três e o beneficiado tem um ano de carência para começar a pagar. Porém durante o período de carência ele é obrigado a pagar os juros do empréstimo. Os encargos são a TJLP - Taxa de Juros a Longo Prazo,correção trimestral fixada em 15,44% ao ano até agosto de 96 mais juros de 5,33% ao ano.

O limite é quase o mesmo para as pequenas empresas com exceção dos juros

No caso das empresas informais o limite é até R$ 5.000,00, sendo que financia 100% do investimento fixo e até 30% para capital de giro. O prazo é de até 24 meses com carência de até 6 meses. Os encargos incluem custos básicos como TJLP, coreção monetária (a mesma para micro empresa) e não tem juros.

As associações e cooperativas tem limite financiável de R$ 4.500,00 vezes o número de associados, multiplicado pelo número de anos do projeto. Um exemplo é de uma que tem dez associados e com dois anos de financiamento. A empresa terá que multiplicar 10x2 que dá um total de R$ 90 mil. O investimento tem prazo de até 5 anos, incluindo carência de um ano, com custo básico da TJLP, a mesma correção das outras e juros de 4,00% ao ano.

Para o Programa de Desenvolvimento Municipal (Prodem), incentivado pelo Banco do Brasil em parceria com os municípios. O financiamento é dividido entre o município e o BB, em 50%. O limite é basicamente o mesmo das pequenas empresas com excessão dos juros que é de 4% mais a TJLP. O Banco do Brasil salienta que para os municipios está linha de crédito é uma oportunidade de ampliar o número de empregos e fortalecer a economia. (A. C.)

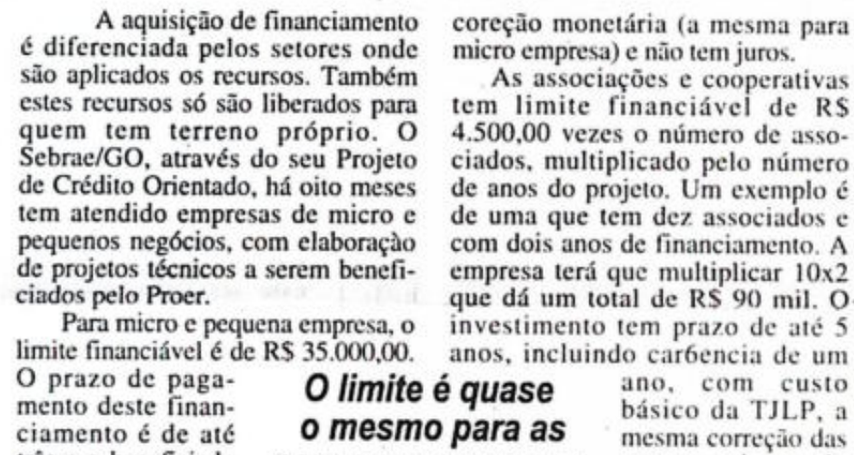

A sede da Atual Empreendimentos Imobiliários

Proger seria solução para a falta de capital

Conseguir a aprovação e liberação do crédito pode demorar um pouco mas para quem não tem capital de giro o Proger vêm sendo a solução. Alguns empresários que foram beneficiados com o projeto não teriam como ampliar os negócios se dependessem do financiamento dos bancos com taxas de juros tão altas.

João da Siva Neto, dono da Incoplástico- indústria e comércio de plásticos, precisava de alguns equipamentos e de pequenas reformas. Ele procurou o Sebrae que o encaminhou ao Banco do Brasil. Em 60 dias o crédito foi aprovado. Para João Neto, o programa foi a forma de se livrar dos juros altos.

A indústria de João Neto fabrica vasilhames para sucos, água sanitária e pote para cosméticos. Com capacidade de produzir 20 mil embalagens por dia, a empresa gera 11 empregos diretos e 40 indiretos.

Para um dos donos da Plazza Pizzaria, Dalton Santos Ferreira, o programa deveria ser mais agíl. Dalton mais seus dois sócios conseguiram o crédito para ampliar o restaurante em março mas inauguraram as novas instalações em janeiro com o dinheiro que já tinham. Para os proprietários o Proger surgiu como auxílio já que o tempo de carência ajuda a esperar o retorno e a se firmarem no negócio.

A pizaria e choperia funciona na Av. República do Líbano,248, e gera 28 empregos diretos. Segundo o empresário é uma casa eclética com público jovem e de meia idade. Ele prevê retorno em um ano: "As pessoas frequenta bares mas consomem pouco," analisou.

Para uma imobiliária de porte médio investir em uma filial pode dar trabalho. Financiar R$ 25.000,00 e obter um prazo de 6 anos é um bom atrativo segundo Adriano Rodrigues de Oliveira, diretor financeiro da Atual Imobiliária. Ele salienta que embora o prazo seja razoável os juros ainda pesam no bolso do micro empresário. Outro lado negativo segundo Adriano é a espera e o número de exigências que acaba fazendo com que muitos desistam.

Apesar das dificuldades iniciais o Proger foi um bom negócio para Wagner Lamounier. Ele tem uma firma de roupas esportivas importadas e aderiu ao Proger para construir a filial. Wagner revende para oito estados e a loja gerou 8 empregos diretos e outros 20 indiretos.

Para os beneficiados o programa de forma geral foi bastante útil e vale como alternativa de estímulo já que é através deles, micros e pequenos empresários que é gerado o maior número de empregos no País. (A. C.)

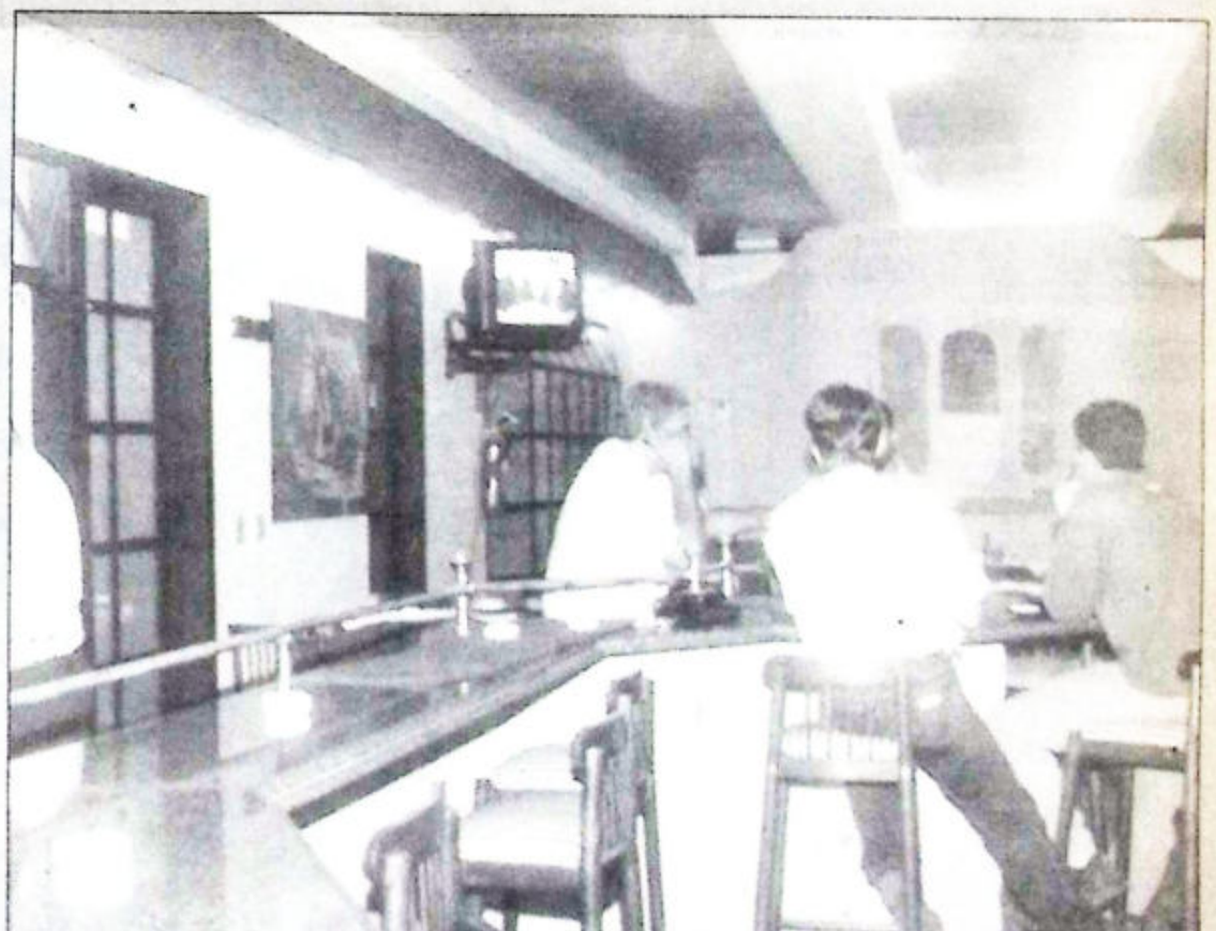

O dono da pizzaria Plaza Pizzaria foi um dos beneficiados com o programa. Ele pôde ampliar seus negócios com facilidade

Agricultura pode ser financiada

BRASÍLIA (AE) — O financiamento da atividade agrícola deve passar, no futuro, para as mãos de bancos de crédito cooperativos privados, que começam a surgir no País. Este é, pelo menos, o desejo das entidades representantivas do setor rural, que desde 1984 reivindicam a criação de um banco privado de crédito cooperativo nacional.

O primeiro banco cooperativo brasileiro está funcionando há um mês no Rio Grande do Sul. Dentro de 30 dias o Banco Central (BC) deverá receber o pedido de abertura de mais um banco nesses moldes. O novo banco será multiregional e congregará as centrais de crédito dos Estados de Santa Catarina, São Paulo, Goiás, Minas Gerais, Espírito Santo, Rio de Janeiro e possivelmente Paraná.

As centrais de crédito desses Estados já têm R$ 20 milhões para abrir o novo banco. "O nosso desejo é a criação de um banco nacional, que poderá apoiar principalmente os pequenos agricultores", disse o presidente da Organização das Cooperativas do Brasil, Dejandir Dalpasquale.

O sonho de criação de um único banco cooperativo nacional foi comprometido pelo fato de as cooperativas de crédito gaúchas terem assumido a liderança no processo e lançado, no mês passado, um banco próprio. O Bansicred S.A. congrega as 57 cooperativas de crédito do Rio Grande do Sul e cerca de 115 mil associados. O capital do novo banco gaúcho é de R$ 8,5 milhões, cifra muito inferior ao capital das cooperativas de crédito daquele Estado, que soma R$ 60 milhões.

Segundo o presidente do Bansicred, o banco já tem um ativo de R$ 180 milhões, que deverá dobrar até o final do ano. Ele disse que no futuro o novo banco deverá obter a liderança no financiamento agrícola naquele Estado, hoje nas mãos do Banco do Brasil.

O presidente para as Américas da Aliança Cooperativa Internacional (ACI), Roberto Rodrigues, lembra que em muitos países desenvolvidos os bancos cooperativos respondem por 100% do crédito rural. "Este é o caso da França", comentou. Ele acredita o processo de estabilização da moeda acelerou o processo de criação de bancos cooperativos. "Os bancos passaram a escolher melhor seus clientes, deixando espaço para os bancos cooperativos" comentou.

Entidades querem criação de bancos de crédito cooperativos privados

O mundo não pára

NÃO FIQUE PERDIDO NO ESPAÇO
FAÇA INFORMÁTICA NO GALÁXIA
- Básico de microinformática
- Word
- Excel
- Rede Novell
- Internet
GALÁXIA INFORMÁTICA
Rua 90, Nº 444, Setor Sul
Fone: 281-4448
Novas turmas em julho.

Star Video 10
Seu Melhor Programa
TICKET VIDEO = 30 DIAS NO CHEQUE OU CARTÃO
Entrega e busca a domicílio
ANOS COM VOCÊ
Setor Oeste: 229-0280 - Setor Bueno: 242-0197
Setor Coimbra: 251-5532 - N. Horizonte: 289-3922 - Goiânia Shopping: 234-0197

Aluguel não é mais o vilão do Real

❒ Preços dos aluguéis caem significativamente, e tendência é de que caiam pelo menos mais 5% até o final deste ano

SÃO PAULO (AE) — Depois de ser tachado de vilão da inflação durante quase todo o primeiro ano de vigência do real, o aluguel está atingindo o seu ponto de equilíbrio. No País todo, os preços pedidos pelos novos aluguéis, aqueles imóveis que estão vagos, vêm caindo nos últimos dez meses acompanhado de um aumento da oferta, exatamente o inverso do que ocorria há um ano. Naquela época, os preços dispararam, com aumentos mensais de até 13% e uma oferta reduzidíssima, quatro vezes menos que a de hoje.

O aluguel subiu tanto que acabou ficando impossível para o inquilino pagar o valor pedido pelo proprietário. Mais uma vez a lei da oferta e da procura prevaleceu e o setor está voltando à normalidade, beneficiando inquilinos e proprietários. Com muito mais opções de escolha, o inquilino tem condições de barganhar um valor mais baixo e o proprietário, por sua vez, sabe que o valor não será corroído pela inflação.

Mantidas as condições atuais da economia, o mercado de locação permanecerá estável, podendo, inclusive haver uma queda média de 5% no valor pedido pelos novos aluguéis, ressalta o presidente da Federação Nacional do Mercado Imobiliário (Fenadi), José Roberto Graiche.

Segundo ele, a redução no valor deverá ser puxada pelos aluguéis de imóveis localizados em bairros de periferia, cujos preços ainda têm "gordura para queimar". Como a demanda por esse tipo de imóvel é maior do que a oferta o aluguel acaba custando, proporcionalmente, mais caro do que o cobrado num bairro de classe média. "Ninguém quer investir em aluguel para pobre", afirma Graiche. Mas, se houver um forte reaquecimento da economia esses imóveis podem iniciar uma trajetória de alta e pressionar o índice. A expectativa é de que a oferta, que em julho de 94 caiu para apenas 2 mil imóveis na cidade de São Paulo, continue crescendo. Nos últimos três meses tem se mantido em torno de 8000 unidades na cidade.

A redução no preço dos novos aluguéis contribuiu para diminuir as distorções dos contratos em vigor, embora este seja um item de forte pressão nos índices de preços. Pelo índice Nacional de Preços ao Consumidor (INPC), do IBGE, de julho de 94 a maio de 96, os contratos de locação tiveram o preço elevado em 301%. Nos meses seguintes ao real a variação foi bem mais alta. Nos últimos meses, porém, vem perdendo folego. Ainda estão acima da taxa geral do índice, segundo o IBGE, mas a tendência, segundo ele, éir diminuindo.

Apesar de os preços estarem caminhando para uma situação de equilíbrio, o governo ainda não tomou nenhuma medida no sentido de reduzir as distorções existentes no mercado. Falta definir uma política de locação social para as famílias de menor renda, reclamam os especialistas do setor.

O mercado de aluguéis voltou a obedecer às leis de oferta e procura e a situação agora é de normalidade

Rombo do FCVS ainda insolúvel

BRASÍLIA (AE) — Depois de um ano de discussão, ainda persiste o impasse entre o Tesouro Nacional e a Caixa Econômica Federal (CEF) sobre a melhor alternativa de contabilizar uma dívida que ninguém sabe exatamente de quanto é, mas que está sendo estimada em R$ 18 bilhões, sendo que cerca de R$ 8 bilhões vencendo este ano. É o rombo do Fundo de Compensação de Variações Salariais (FCVS), o subsídio criado nos anos 80 para os mutuários da casa própria.

Sem a solução para o FCVS, que é formado pelo saldo devedor remanescente dos financiamentos habitacionais, não se pode avançar na solução de outros problemas gerados ao longo dos últimos anos com as constantes alterações nas regras dos financiamentos, o que está oabrigando a Caixa a propor medidas de revisão dos 1,2 milhão de contratos que administra.

O presidente da Caixa, Sérgio Cutolo, admite que para colocar em prática as novas opções de financiamento para casa própria, declarando-se a extinção do Sistema Financeiro da Habitação (SFH), é preciso, primeiro, "resolver o passado". E este passado tem o peso de envolver milhares de contratos, sub-divididos a partir de uma parafernália de legislaç ão, que acabou criando verdadeiros nichos de mutuários, mas que, na prática, podem ser agrupados entre aqueles que pagam uma prestação baixíssima e os que tem como perspectiva futura a inadimplência. "Estamos buscando uma solução para todo o sistema, que beneficie todos os mutuários", garante o presidente da Caixa.

Herança nefasta — O primeiro passo, no entanto, sequer conseguiu ser colocado no papel para formar o texto da medida provisória do FCVS. O Tesouro e a Caixa não chegam a um acordo sobre como contabilizar e em que condições este rombo, estimado em R$ 18 bilhões, deve ser pago. A dívida foi gerada por decisão do ex-ministro Delfim Neto, nos anos 80, quando garantiu que se ao final do prazo de um contrato ainda restasse saldo devedor, ele seria quitado pelo Tesouro Nacional.

Atualmente, como a Caixa detém 80% dos contratos, a negociação é direta com o Tesouro. Os poucos bancos privados que ainda tem carteira hipotecária com contratos deste tipo já fizeram a chamada "provisão" de recursos para aliviar o impacto do prejuízo no balanço anual

Consumidor brasileiro é maltratado

SÃO PAULO — Uma pesquisa divulgada pelo Centro de Informações Técnicas da Editora Quantum e pelo Instituto Bonilha, de Curitiba, mostra que as classes C, D e E têm de passar por certas humilhações para ingressar no mercado de bens que não consumiam antes. De acordo com o estudo, esses consumidores, invariavelmente, enfrentam o mau humor de vendedores preconceituosos e despreparados, embora levem no bolso o dinheiro contado para as compras.

A pesquisa feita em Curitiba, com pessoas de ambos os sexos, entre 25 e 40 anos, com filhos, indica que o consumidor animado pelo sonho de comprar o que antes só via na casa do vizinho costuma fazer muitas perguntas — o que, aliás, é um direito dele. Eles procuram fazer perguntas principalmente porque, muitas vezes, não sabem instalar um aparelho de televisão ou operar uma máquina de lavar roupas.

De um modo geral, diz o estudo sugestão dos próprios clientes da revista "Técnicas de Venda" — à qual pertence o Centro de Informações Técnicas — o vendedor tradicional não sabe como lidar com perguntas tão óbvias. Ou não quer explicar. Afinal de contas, pela sua percepção, baseada em critérios no mínimo duvidosos, ele está diante do que ele mesmo chamaria de "pé-rapado".

Os nomes dos entrevistados foram mantidos em sigilo. Um deles disse que ouviu o seguinte comentário de uma vendedora, quando insistia em ter mais informações sobre um televisor, ouviu a vendedora sussurrar: "Esse chinelão só tá empatando meu tempo".

Ausência de política habitacional eleva a pobreza e a miséria no País

Poliduto prejudicado por tubos avariados

SÃO PAULO (AE) — A Petrobras entrou com ação indenizatória contra a Brastubo Construções Metálicas, de São Paulo, para cobrar os prejuízos causados pelos defeitos de fábrica em parte dos 200 quilômetros de tubos metálicos fornecidos para a construção do poliduto que liga Campinas a Brasília.

O trecho do poliduto construído com tubos da Brastubo não foi aprovado nos testes de pressão feitos com água e vários trechos do percurso entre Campinas e Ribeirão Preto apresentaram vazamento. A indenização cobrada pela Petrobras é de R$ 18 milhões, além de lucros cessantes e adicional de 20% a título de honorários advocatícios.

O objetivo do poliduto é transportar combustíveis da refinaria de Paulínia, na região de Campinas, para os centros consumidores no interior do Estado e região Centro-Oeste do País, evitando o transporte rodoviário. O poliduto também deixa a distribuição de combustíveis menos vulnerável a problemas como greve de petroleiros ou tanqueiros, por exemplo.

A informação sobre o processo movido contra a Brastubo foi encaminhada ao ministro das Minas e Energia, Raimundo Brito, pelo presidente da Petrobras, Joel Rennó. O ministro solicitou as informações para responder ao pedido de esclarecimento feito pelo deputado Luciano Zica (PT-SP), ex-petroleiro da refinaria de Paulínia, em Campinas. A pedido do deputado, o subprocurador-geral da República, Wagner Gonçalves, também solicitou esclarecimentos à Petrobras e recomendou providências para evitar prejuízos ao patrimônio público.

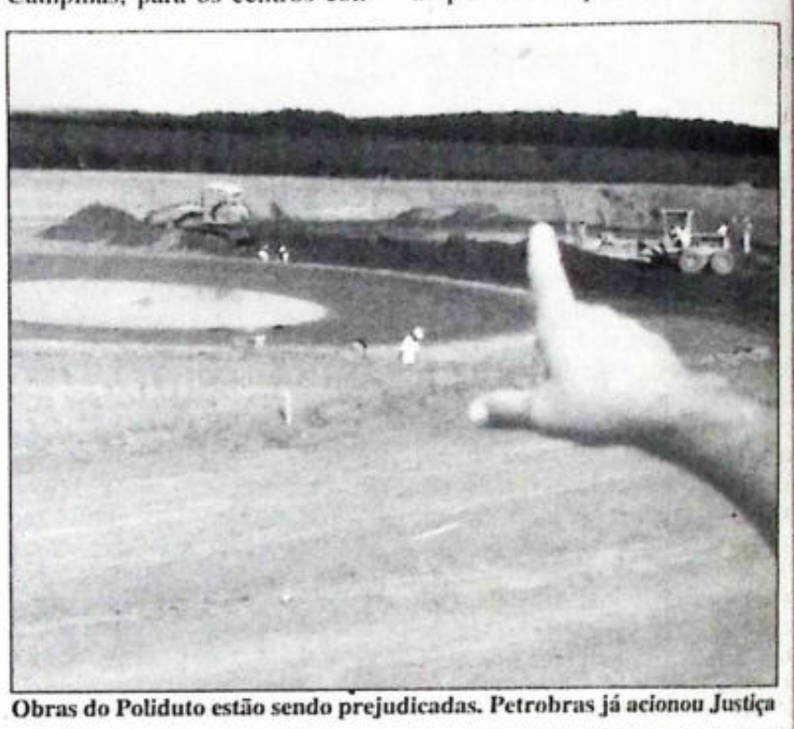
Obras do Poliduto estão sendo prejudicadas. Petrobras já acionou Justiça

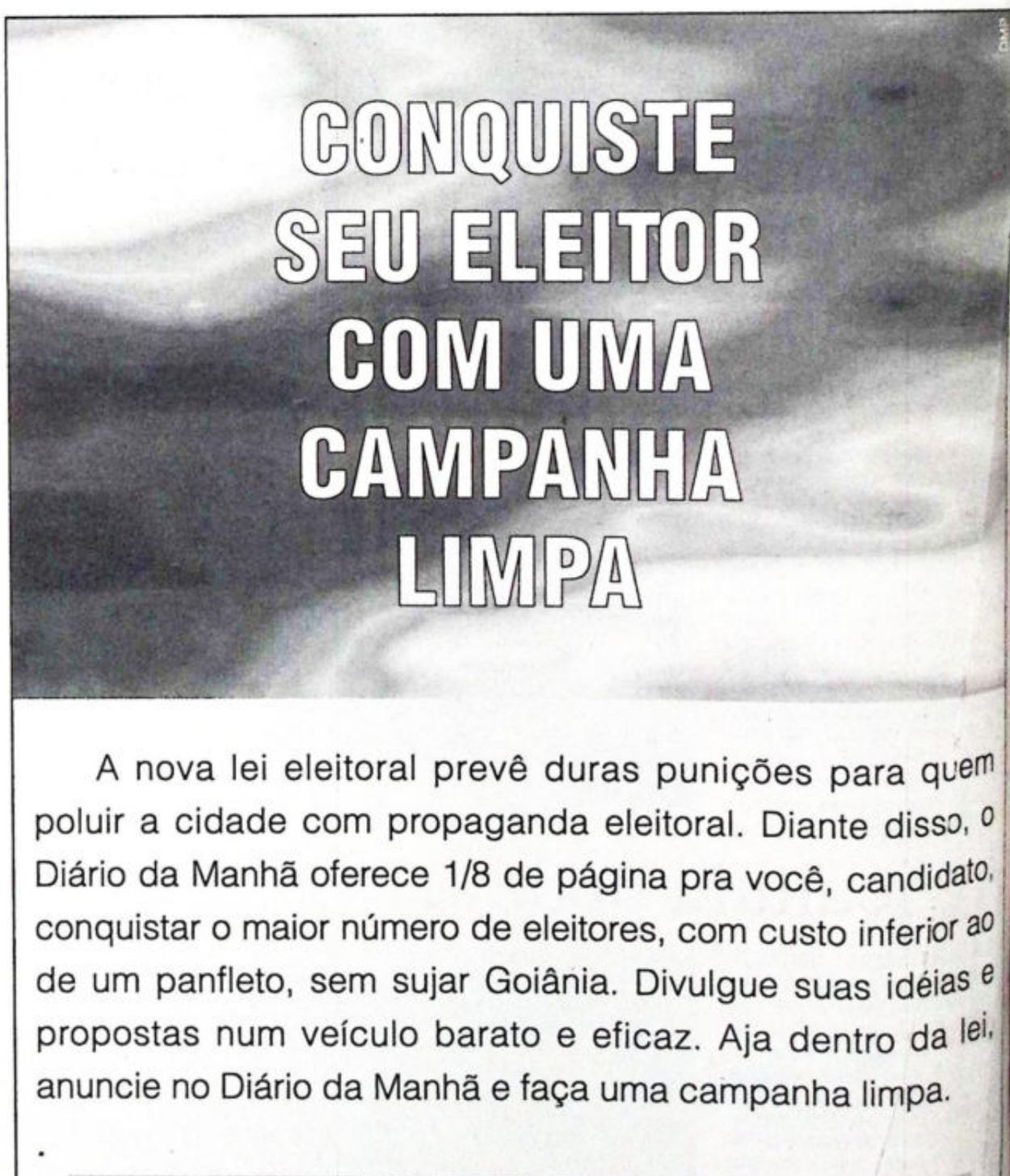

A nova lei eleitoral prevê duras punições para quem poluir a cidade com propaganda eleitoral. Diante disso, o Diário da Manhã oferece 1/8 de página pra você, candidato, conquistar o maior número de eleitores, com custo inferior ao de um panfleto, sem sujar Goiânia. Divulgue suas idéias e propostas num veículo barato e eficaz. Aja dentro da lei, anuncie no Diário da Manhã e faça uma campanha limpa.

Lei eleitoral

CAPÍTULO II

Da Propaganda Eleitoral na Imprensa

Art. 12 - Será permitida a divulgação paga na imprensa escrita de propaganda eleitoral no espaço máximo a ser utilizado, por edição, para cada candidato, partido ou coligação, de um oitavo de página de jornal padrão e de um quarto de página de revista ou tablóide (Lei nº 9.100/95 art. 22 capu)

Diário da Manhã

O jornal do leitor inteligente

Violência em Aparecida assusta moradores

O proprietário de um supermercado, José Raimundo, testemunhou a morte de seu próprio sobrinho de 33 anos

Ulisses Aesse

Uma bala de revólver 38 quase tirou a vida do comerciante José Raimundo dos Santos, 48. Morando há 20 anos em Aparecida de Goiânia, Raimundo não tem muito o que comemorar. Hoje anda curvado e a passos lentos: é mais uma das vítimas que engrossam as estatísticas urbanas da violência.

Dono do Supermercado Nacional, um pequeno prédio na linha de ônibus, no Mansões Paraíso, José Raimundo sofreu mais: testemunhou a morte do próprio sobrinho, Moacir José dos Santos, 33. A morte aconteceu durante o assalto ao supermercado, no último dia 2 de maio. Moacir trabalhava com José Raimundo. Na ocasião, o comerciante acabou também sendo atingido por um tiro. Ainda convalesce de uma cirurgia que por pouco não o levou para o outro lado da vida.

José Raimundo tem uma definição para a região onde mora, em Aparecida de Goiânia. Parece não querer economizar palavras:

— Aqui é uma Baixada Fluminense. Não tem uma casa que não tenha sido assaltada.

José Raimundo aponta para um bar ao longe. E sustenta:

— Ali, chegaram à noite. Colocaram todo mundo no chão, roubaram o que tinha que roubar e por pouco não aconteceu uma tragédia.

O supermercadista culpa a falta de policiamento no bairro pela onda de violência.

— Aqui tem mês que não passa uma viatura.

José Raimundo, cansado de falar, se mostra cético:

— Entreguei minha vida e a da minha família a Deus. Às autoridades não adiantam mais.

O que mais chocou o dono do Supermercado Nacional foi a ironia de um dos bandidos que assaltou seu comércio:

— O que atirou, antes de disparar o revólver, me disse: você não sabe de nada, sua besta.

A expressão "você não sabe de nada, sua besta" até hoje chacoalha na cabeça de José Raimundo. A ofensa o deixou perturbado.

José diz que a onda de violência no bairro deve-se à falta de policiamento. Seu comércio já foi assaltado várias vezes

Comerciantes sofrem com os frequentes roubos

Maria de Fátima Ferreira é outra comerciante de Aparecida que não suporta mais ser assaltada. Só no último mês foram quatro vezes.

— Aqui eles chegam armados, com a cara escondida por capuzes e não perdoam. Além de assaltarem, ainda saem dando tiros. Já foram várias as vítimas.

De acordo com Maria de Fátima, os moradores têm reclamado, mas o policiamento é muito deficiente.

— Toda noite acontece um assalto. Quando não é assalto é estupro. As pessoas não podem mais andar.

Fátima encontrou uma forma de não ser mais assaltada: fecha seu estabelecimento mais cedo. Desse jeito vende menos, mas poupa a sua vida e a dos seus funcionários.

Juramir Bernardino da Silva mora no Papillon Parque. Ele é um dos que aboliram o hábito de andar à noite no bairro:

— Não é aconselhável. Posso ser morto a qualquer momento. Aqui, os criminosos estão soltos.

Para Juramir, a falta de policiamento é a principal causa do número assustador de assaltos e roubos:

— Aqui pode não ser uma Baixada Fluminense, mas caminha perto. Se continuar desse jeito, ninguém vai sair de casa à noite.

Antônio Borges não conseguiu estudar na vida. De família pobre, hoje ganha o dia vigiando a noite: Antônio é guarda-noite de um dos postos Hudson, no Setor Mansões Paraíso, ao lado do Papillon Parque, também em Aparecida.

O local de trabalho de Antônio Borges é conhecido: há poucos dias, o posto foi assaltado. O outro guarda-noite, que vigiava o posto, teve um triste fim: encontrou a morte. Antônio Borges, com pouco tempo de serviço no posto, tem uma história para contar:

— No meu segundo dia de trabalho troquei tiros com um bando que queria assaltar aqui. Eles tentaram me matar.

O guarda-noite aponta para um ônibus estacionado no pátio do posto e emenda:

— Olha o tamanho do buraco que fizeram no ônibus.

O repórter pergunta se Antônio não ficou com medo. Ele responde:

— A gente fica com uma cisma. Acaba sentindo um medo. Do jeito que os assaltos e assassinatos acontecem aqui você pode dizer que daqui uns dias essa região vira uma terra sem lei.

Delegado diz que falta pessoal para atender a todos

O delegado Luiz Batista de Rezende controla nove delegacias em Aparecida de Goiânia. Como delegado-geral, ele é obrigado a acompanhar o trabalho de suas distritais. Luiz Batista não concorda com o título de "Baixada Fluminense" dado a Aparecida de Goiânia:

— Não acho que seja tão grave assim. Aqui não é melhor nem pior. A mesma quantidade de crimes, guardadas as proporções, também, acontece em Goiânia.

Para Luiz Batista, a deficiência maior da área do seu comando está na falta de pessoal. Segundo o delegado-geral, as nove delegacias de Aparecida só contam com 145 pessoas. Todas distribuídas entre os cargos de delegado, agentes, escrivães e motoristas.

Luiz Batista afirma que as delegacias não têm muitos problemas na parte estrutural:

— Os prédios, com exceção de dois, são novos. Temos duas viaturas em cada delegacia. Uma boa e outra ruim, mas estão andando. Poderíamos ter alguns armamentos pesados. As armas pesadas impõem um certo respeito. Amedrontam mais.

De acordo com o titular da Delegacia-Geral de Polícia, hoje os bairros onde acontece o maior número de assaltos e assassinatos são o Papillon Parque e o Jardim Tiradentes:

— Ali têm acontecido muitos assaltos, homicídios e estupros.

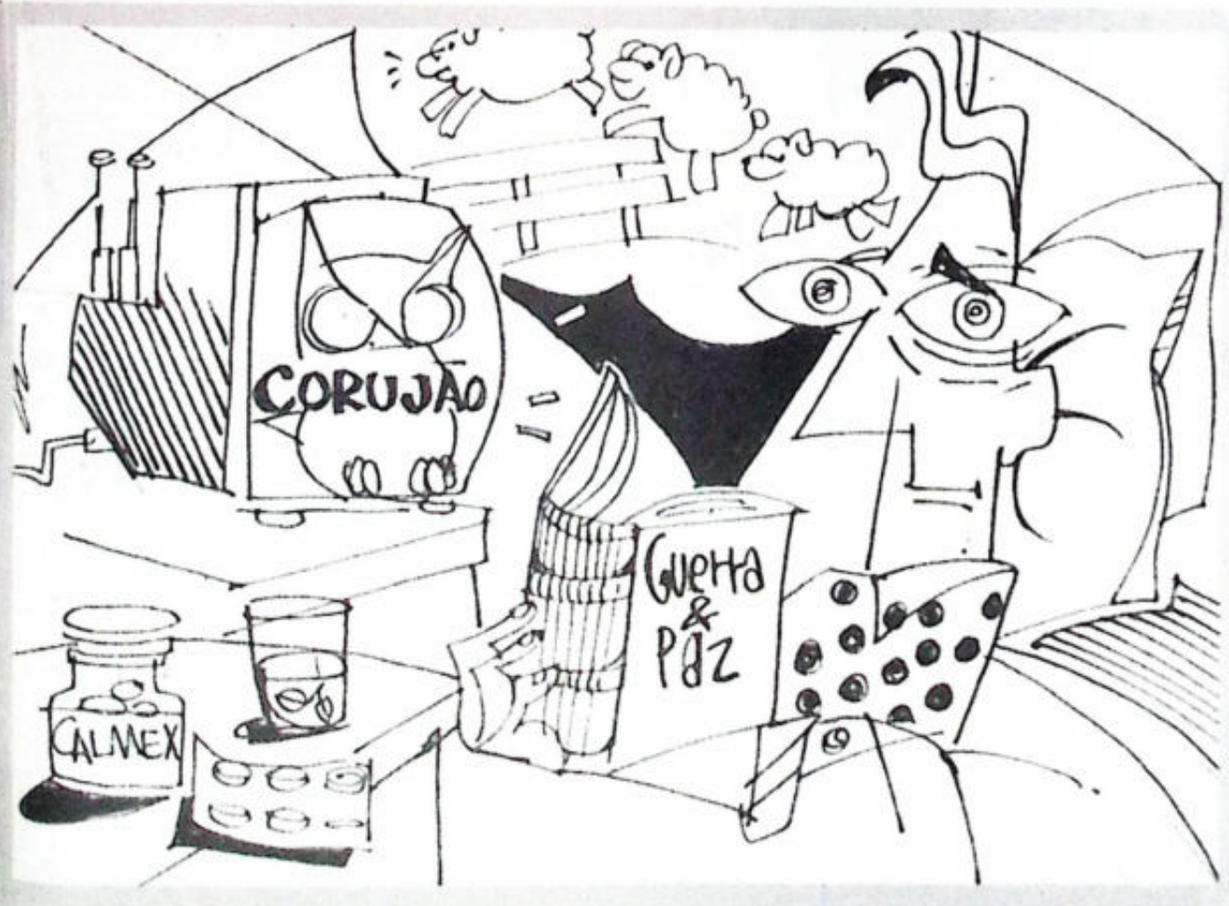

População sofre com a insônia

A insônia é um mal que atinge 45 por cento da população mundial. Em Goiânia, a cada grupo de dez pessoas, uma se queixa de insônia. As mulheres tem mais propensão para o problema. Para cada 3 mulheres apenas um homem sofre do distúrbio.

De acordo com médica neurofisiologista, com especialização em sono pela Universidade do Canadá, Maria Ângela Tolentino, a insônia nem sempre é uma doença, mas pode se tornar caso fique crônica e a pessoa não procure se tratar.

As principais causas do distúrbio são a ansiedade, depressão ,estresse, apinéia (interrupção da respiração durante o sono), além de fatores como barulhos e fusos horários. Segundo Maria Ângela, além da insônia, existem outros transtornos do sono, como: sonambulismo, bruxismo (gritos durante o sono) e o ronco.

Maria Ângela afirma que qualquer tipo de distúrbio do sono tem tratamento e eles devem ser tratados à partir do conhecimento das causas."A melhor maneira de se descobrir a causa da insônia é procurando um especialista, que pode ser um psiquitra ou neurologista",relatou.

. A médica alertou quanto ao perigo da auto medicação: "Os hipnóticos, que são indutores de sono, não devem ser tomados sem indicação médica, pois podem provocar dependência. O uso de hipnóticos serve apenas para ajudar no tratamento que deve ser acompanhado por um médico".

De acordo com a médica, qualquer tipo de insônia pode ser evitada ou pelo menos "amenizada", tomando-se medidas como:

-Evitar fazer exercícios físicos e comer próximo ao horário de dormir; Não ingerir estimulantes como café , refrigerantes, bebidas alcóolicas; deitar e levantar em horários regulares; não dormir durante o dia; deixar o quarto com pouca luminosidade e temperatura agradável.

Marido colocou fogo em mulher

Natural de Petrolina (PE), João Batista da Silva, é conhecido na Delegacia Geral de Aparecida, por "Nero". O apelido tem sua razão. Assim como o grande imperador romano, João Batista tem uma grande fatalidade com as chamas: ele colocou fogo em sua mulher e na sua filha. Considerado recuperável pelo delegado Luiz Batista de Rezende, "Nero" espera pelo julgamento. Já está à disposição da Justiça, mas amarga a lista de espera. Ele conversou com a reportagem do **DM:**

Diário da Manhã — O senhor já tinha sido preso antes?

João Batista — Não. Essa é a primeira vez.

DM — O senhor se arrependeu do que fez?

João — Nossa senhora. E muito.

DM — Já roubou antes?

João — Nunca.

DM — Por que jogou fogo na sua mulher e na sua filha?

João — Não sei. Tinha tomado muito. Tenho certeza que foi a pinga.

DM — Já usou drogas em sua vida?

João — Não, nunca.

DM — Para o senhor, como a sociedade vê o criminoso?

João — Ela vê os presos como se fossem animais.

DM — O senhor confia nos políticos?

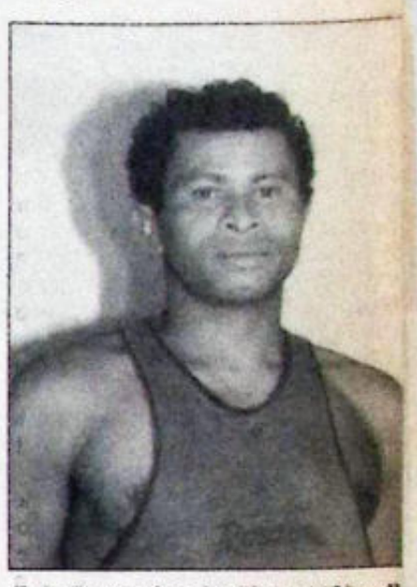

João Batista é conhecido por "Nero"

João — Em poucos. A maioria não faz nada.

DM — Qual foi o seu candidato para presidente?

João — Votei no Lula.

DM — Quando sair daqui, o senhor vai fazer o quê?

João — Quero morrer de trabalhar e vou seguir minha religião (*durante sua permanência na Casa de Prisão Provisória de Aparecida, João Batista se evangelizou e tornou-se um crente*).

Estatística aponta casos mais comuns

Os maiores problemas em Aparecida de Goiânia ainda continuam sendo os furtos. Pelas estatísticas da própria Polícia Civil, os ladrões da cidade preferem o furto (roubo de casas, por exemplo) do que o assalto à mão armada. Só no mês de maio foram mais de 180. O **Diário da Manhã** publica as ocorrências feitas no mês passado, segundo dados fornecidos pelo delegado-geral de Aparecida de Goiânia:

— **37** assaltos à mão armada
— **184** furtos
— **6** estupros
— **3** homicídios e **1** aborto
— **34** inquéritos policiais foram instaurados
— **27** TCOs foram notificados na Delegacia de Trânsito
— **29** Termos Circunstânciais de Ocorrência (TCOs) foram notificados na Delegacia da Mulher (*segundo o delegado, o TCO é aplicado em crimes que, segundo a lei, não dão a seus autores mais que um ano de cadeia. Por isso, não há abertura de nenhum inquérito, mas os autores podem, posteriormente, responder na Justiça pelo que praticaram. Vão para o Juizado Especial*)

VENHA PARTICIPAR DA MAIS IMPORTANTE E COMPLETA EXPOSIÇÃO DE PRODUTOS, SERVIÇOS E TECNOLOGIA DO SETOR DE SAÚDE NO BRASIL

I EXPOSIÇÃO NACIONAL DE PRODUTOS E SERVIÇOS PARA ESTABELECIMENTOS DE SAÚDE. O MUNDO DA TECNOLOGIA AO ALCANCE DA SAÚDE

DE 12 A 16 DE AGOSTO, DAS 14 ÀS 22 HORAS, NO CENTRO DE CULTURA E CONVENÇÕES DE GOIÂNIA

A I Exposição Nacional de Produtos e Serviços Para Estabelecimentos de Saúde é a oportunidade que faltava, para você mostrar as novidades que sua empresa oferece para facilitar, ainda mais, o trabalho de quem vive cuidando da vida da gente. Reserve já o seu lugar. São 64 stands, em diversas medidas, que combinam com o tamanho das necessidades da sua empresa. Participe! Vai estar todo mundo lá:

- Médicos
- Estudantes
- Dentistas
- Enfermeiros
- Nutricionistas
- Administradores
- Distribuidores
- Representantes comerciais
- Radiologistas
- Clínicos
- Biomédicos

III SEMANA GOIANA DE SAÚDE - EVENTO PARALELO A I EXPOSIÇÃO NACIONAL DE PRODUTOS E SERVIÇOS PARA ESTABELECIMENTOS DE SAÚDE
Nº de Expositores: 80

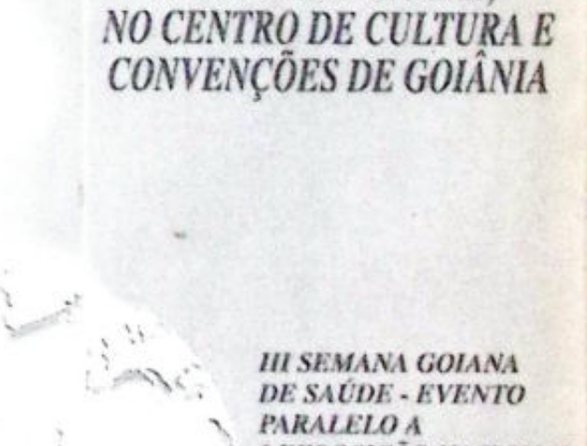

Promoção: Associação Médica de Goiás; Associação Médica Brasileira; Ministério da Saúde, Fundação Nacional da Saúde, Fundação Oswaldo Cruz; Governo de Goiás, Secretaria Estadual de Saúde; Prefeitura de Goiânia; Secretaria Municipal de Saúde

Co-Promoção: Conselho Regional de Medicina do Estado de Goiás; SESSG; simego; Central de Cultura e Convenções de Goiânia

Organização, venda e montagem: TECNIPROM

CENTRAL DE INFORMAÇÕES: Goiânia: (062) 282-7000

Café DA MANHÃ

Mais de 600 joqueanos compareceram ao lançamento da candidatura de Antônio Aleixo Junqueira à presidência do Jóquei Clube de Goiás.

O grito de largada do candidato foi dado pelo atual presidente Joviro Rocha, que tem instensificado seu trabalho de apoio a Antônio Aleixo.

Joviro quer mesmo fazer seu sucessor.

As eleições serão em setembro próximo e este ano o Jóquei espera receber um contingente superior a três mil eleitores.

Na foto, Antônio Aleixo, Maria de Lourdes e Geraldo Félix de Souza.

Espírita

A Revista Espírita Allan Kardec, número 29, já está sendo produzida.

O tema principal deve abordar os chamados anjos da guarda, ou, aos céticos, espíritos que nos protegem nas situações mais complicadas ou não.

É só aguardar.

Prejuízo

Pesquisa DataFolha sai hoje da fornada, quentinha.

Nion Albernaz controla a situação.

Mostra por que é o preferido.

Surprise no segundo lugar.

O PMDB vai ter mesmo que correr atrás do prejuízo.

Correr muito.

Fraco

Comerciantes que tentam fazer a vida em Trindade não estão muito otimistas.

A maioria aponta uma diminuição dos turistas e romeiros.

O comércio, com isso, passa a enfrentar dificuldades.

O goiano parece que está com sua fé abalada.

Nem mais o Divino Pai Eterno consegue tirá-los de casa.

Rango

Engraçado. Comer em restaurante por quilo está mais caro do que comer em restaurante de hotel cinco estrelas.

Só para se ter uma idéia, um almoço executivo no República, do Adress West Side Hotel, custa menos que sete reais.

O quilo, num desses restaurantes bibocas, custa o mesmo preço.

Sem falar do sofrimento que você passa para colocar o rango no prato.

Filas, desconforto e ambiente sem ventilação.

Terminou

Conhecido no mercado de artes plásticas de Goiás. Sanatan encerrou ontem sua exposição no Shopping Bougainville.

Durante o encerramento foi sorteado um quadro do artista e distribuído cartões com motivos da Chapada dos Guimarães.

Zôo

O Zoológico de Goiânia tem novos hóspedes: dois casais de mico leão da cara dourada e um casal de mico leão dourado.

As duas espécies estão ameaçadas de extinção.

Os animais foram trazidos de Curitiba e estão em locais próprios para visitação.

Para chegar a Goiânia, os bichinhos tiveram que ser liberados pelo Comitê Internacional de Proteção dos Animais.

Manchete

A repórter Gêza Maria, aqui do **Diário da Manhã**, emplacou mais uma matéria sua na revista "Manchete", de circulação nacional.

Delfino, o homem que um dia foi o mais gordo do Brasil, foi tema de mais uma de suas matérias.

O gordo, hoje um "palito" e parte do Guinness Book, conseguiu três páginas da revista.

Só houve um problema: em vez de colocarem o nome de Gêza Maria, puseram o nome de outra repórter, da sucursal de Brasília.

Guilhotina

O funcionário público federal que votou em Fernando Henrique Cardoso deve estar arara da vida.

FHC determinou o corte de 100 milhões de reais na folha dos servidores públicos federais.

O presidente quer, ainda, cortar 2,5 bilhões de reais da folha.

Segundo o presidente, só com a folha de pagamento, o Governo gasta 41,5 bilhões.

Por ano, é lógico.

Desprezo

Goiânia é uma cidade que não conta com muita história.

A que tem, vive o abandono.

É o caso da histórica Maria Fumaça, da Praça do Trabalhador, hoje se dissolvendo com as intempéries do tempo e do vandalismo.

Até agora, nem a Prefeitura nem o Governo do Estado tomaram providências.

Do jeito que estão as coisas, a Maria Fumaça ficará apenas na memória.

Demais

Essa é boa.

Depois de constatarem que a morte de PC Farias foi mesmo um crime passional, os aproveitadores do caso querem encontrar um novo angu-de-caroço.

Levantam a hipótese de que PC não tenha morrido, mas um sósia seu.

Pode???!!!

Misto Quente

* O Jornal da Segunda, semanário, investe na comunicação.

* **Amanhã, em sua sede, será lançada a RJS (Rede Jornal da Segunda de Rádio).**

* O lançamento acontece às 20 horas, com um coquetel.

* **O prefeito Darci Accorsi já confirmou presença.**

* Por trás da RJS, o jornalista Orfeu Maranhão.

* **A Fumdec repassou um total de R$ 201 mil e 900 reais para as 51 creches conveniadas à Prefeitura.**

* Oito delas não receberam recursos por motivos diversos, por exemplo, pela falta de documentação.

* **Walmir Tangará, candidato de uma coligação que reúne mais de 10 partidos, promete uma surra homérica em seus adversários.**

* O PMDB acredita numa virada para breve.

* **Virada é a palavra principal usada no staff de Luiz Bittencourt.**

Universo realiza vestibular

O TRF concedeu autorização para que a Universidade Salgado fizesse o concurso

O vestibular da Unviersidade Salgado de Oliveira acontece hoje. Apesar da Justiça Federal ter concedido uma liminar que proíbe a realização do concurso, as provas serão feitas normalmente com base numa concessão obtida no Tribunal Regional Federal. Durante todo o dia, os inscritos estarão fazendo todas as provas. No período da manhã serão entregues as provas da área de Humanas e à tarde, Exatas e Biológicas.

Os vestibulandos vão concorrer a 540 vagas nos três cursos oferecidos pela Universo. O número de candidatos inscritos e a concorrência não foram divulgados. Os funcionários que trabalham em Goiânia não souberam dar maiores informações. Todos os alunos estão sendo avisados para que comparecam no local e horário marcados para a realização dos testes. Os portões serão fechados às 8h, pela manhã, e 13h, à tarde. Nos dois períodos, eles serão abertos com uma hora de antecedência para evitar tumultos.

Os candidatos devem apresentar, na entrada, o protocolo de inscrição e o original da carteira de identidade. Cerca de 50 funcionários da instituição estarão trabalhando na fiscalização do concurso. Não se sabe o número de salas que serão utilizadas. Caso haja necessidade de utilizar outro prédio para abrigar os vestibulandos, o informe será veiculado nos meios de comunicação. A princípio, todos devem comparecer à sede da Universo em Goiânia.

Hoje, o presidente da Universidade Salgado de Oliveira, Wellington Salgado de Oliveira, estará no local, acompanhado de sua equipe jurídica, para receber a imprensa e fornecer maiores informações sobre a situação da universidade. Não será permitida a utilização de nenhum tipo de aparelho eletrônico, tipo celulares e bip. Os objetos serão recolhidos.

Nova perícia para carro de JK

O Opala cinza metálico, placa RJ-NW2936, no qual viajava e morreu o ex-presidente Juscelino Kubitscheck de Oliveira, no dia 22 de agosto de 1976, vai passar por nova perícia. A perícia será feita pelo Instituto Carlos Éboli, sediado no Rio de Janeiro.

O novo exame, que a princípio seria realizado na próxima semana, dirá se o veículo sofreu ou não atentado, segundo publicou na última sexta o JB.

A carcaça do Opala ainda está relativamente conservada

Os responsáveis pelo pedido de reabertura do inquérito da morte do ex-presidente pretendiam que o laudo fosse reaberto em Belo Horizonte, pelo perito Antônio Carlos de Minas, pessoa especialista em explosivos.

O desejo não foi atendido porque o delegado responsável pelo novo inquérito não concordou. "É possível detectar indícios nos restos do veículo que apontem para algum tipo de atentado", afirma o delegado.

Deste a ocasião do acidente, o Opala que conduzia JK permanece no pátio da delegacia de Resende. Ainda estão relativamente conservados a carcaça, o eixo, os tapetes, e três rodas. Conforme o relator da apelação da Justiça Pública, juiz Lizardo de Lima, a versão oficial somente seria aceita se o ônibus tivesse atingido apenas a ponta esquerda do pára-choque traseiro do automóvel.

"Não há que se conjecturar de modo diverso, o que contraria até a lei da física", diz ele. A próxima pessoa a depor será o ex-polícial rodoviário Sidney Ramos Pinheiro. Ele foi uma das pessoas que compareceu ao local do acidente, no quilômentro 165 da via Dutra.

Contradição entre os passageiros

Um dos 33 passageiros que no dia 22 de agosto de 1976 viajava no ônibus da Viação Cometa, ocasião em que morreu o ex-presidente JK, o advogado Paulo Oliver se contradiz.

No depoimento de 1976, o advogado afirmou que vira um clarão no carro em que viajava o ex-presidente, o que levou a se supor numa possível explosão. No depoimento desta semana ele atribui ao clarão a efeito de farol alto. No primeiro depoimento ele chegou a descrever o acidente com detalhes, o que levou, por exemplo, a peritos a descartar a hipótese de que o ônibus teria se chocado com o Opala. À ocasião o depoimento rendeu 14 laudas. O da última quinta resultou em apenas uma lauda e meia.

VOCÊ VAI OUVIR. E VAI GOSTAR.

VEM AÍ:

SERRA DOURADA FM 99,5 MHz

Mc Donald's reabre

O McDonald's do Setor Marista reabriu ontem pela segunda vez. A loja fechou por falta de produtos personalizados da marca que são fornecidos pela empresa paulista Brapelco. Desta vez, a lanchonete ficou quase dois meses sem funcionar. Os cerca de 150 funcionários que haviam sido reintegrados à empresa foram dispensados e agora retornam às suas atividades. O problema ainda não foi totalmente resolvido, a decisão está a cargo da Justiça.

Quatro carretas de produtos vão garantir o atendimento da loja por 60 dias. Elas começaram a chegar na sexta-feira. De acordo com a gerente adjunta, Simone Vasconcelos Souza, mais de duas mil deveriam comparecer no local, lanchonete e atendimento tipo "drive", ontem. Ela afirmou que muitos clientes estão ligando para confirmar a reabertura e explicou que a maioria ainda não sabe. O aluguel para festas não está sendo efetuado. Simone esclareceu que não se tem uma previsão de quando esta atividade será retomada.

A lanchonete já tinha passado 90 dias fechada pelo mesmo motivo. A gerente declarou que está confiante na reabertura e que a expectativa é de que tudo volte logo ao seu ritmo normal. Por enquanto, a empresa vai se manter aberta das 11h às 24h. Simone, contudo, descartou a possibilidade do horário de atendimento ser estendido.

Depois de ter sido fechada por duas vezes, a franquia voltou a funcionar

GTEL TELECOMUNICAÇÕES E INFORMÁTICA LTDA
BINA - Identificador de Chamadas
Diga adeus aos trotes, ligações inconvenientes e etc.
Memoriza as últimas 64 ligações.
VENDA E ASSISTÊNCIA TÉCNICA
Rua 03, nº 936 - Centro - Goiânia - GO. Telefax: 212-6655

UM É POUCO
DOIS É BOM
TRÊS, ENTÃO, GANHA UM A MAIS

Faça agora sua assinatura trimestral do Diário da Manhã e ganhe um mês a mais de graça.

Apenas R$ 54,00 à vista ou 3 x R$ 18,00

Ligue já:
261-8023
das 8 às 20 horas
E assine

Diário da Manhã
O Jornal do leitor inteligente

Comerciantes têm prejuízo em Trindade

Até ontem o descontentamento com as vendas era geral e o alto preço da energia elétrica irritou os que tentavam obter lucros

Depois de nove dias de festa dedida ao Divino Pai Eterno de rindade, é fácil perceber que muitas elas foram queimadas à entrada da ta "Terra Santa de Goiás". Mas, por n outro lado, também é evidente a clamação dos comerciantes, afundaos em prejuízos pelo baixo volume as vendas. Até ontem, o descontentamento era geral, pois ele já havia chedado aos vendedores dos mais diveros produtos. Ao que tudo indica, o ato da cidade ter sido ocupada por m sem-número de religiosos movilos pela fé, e vindos de todo o País, ão foi sinônimo de grandes lucros essa vez.

Entre os comerciantes de guloseinas, a falta de clientes aliada ao "alto reço" cobrado pela energia elétrica hegou a causar irritação. Alguns izem que não voltam mais com suas arracas porque, como alegam, desta ez a falta de dinheiro foi reinante e o alor pago pelo consumo da energia eria sido exorbitante.

Na lanchonete Ki Pastel, que omeçou a funcionar desde o último ia 20, a taxa chegou a R$ 500,00. O oprietário não quis ser identificado orque teme ser incomodado nos róximos anos, mas afirmou que o alor caiu para R$ 300,00 depois que z reclamações.

O comerciante Marlon Júnior, orador de Goiânia, apostou nos stéis e viu, no decorrer dos dias, as as de Trindade sendo pouco a ouco povoadas por dezenas de tras pastelarias. Além de designar o ovimento no comércio local como iste de tão ruim", Marlon também mpartilhou a opinião de que o ço pago pela energia elétrica foi x.

— Está fazendo doze dias que ou na cidade. Na minha barraca há freezer, quatro lâmpadas, uma fa e um cilindro elétrico e só de tricidade nós pagamos R$ 77,00. o é um absurdo. Esse preço não ste e acho que é a taxa mais cara já icada até hoje. Aqui eu não volto ca mais para mexer com comér-

Para muitos ambulantes assustados com o preço da luz, este foi o último ano de trabalho na festa

Fé dos romeiros não conhece cansaço

A fé cega e pura dos fiéis que vão à Trindade ultrapassa quilômetros e os limites da resistência física. Na avenida dos romeiros a movimentação é intensa e não há tempo ruim que faça os pagadores de promessa desistirem de peregrinar até a festa do Divino Pai Eterno. Na área próxima à Igreja do Santuário, barracas de lona e um sem número de ônibus disputam palmo a palmo o espaço disponível.

Enquanto alguns fiéis cumprem rigorosamente o programa de festividades religiosas, pedintes lotam as escadarias do santuário novo compondo um dos cenários mais comoventes de toda a festa do Divino Pai Eterno. Entre eles estão crianças, jovens e idosos, que, na corrida incessante em busca da caridade dos mais religiosos, chegam a causar tumulto, atrapalhando quem quer passar.

E é nessas escadarias que alguns pedidores de esmolas reclamam que as doações foram proibidas e outros choram e entoam o canto amargo de quem sente dor. Ao passo que a cantida do desespero não cessa, mais fiéis vão chegando à Trindade, enchendo as ruas e se tornando devotos imortais do Divino Pai Eterno.

Com os chinelos gastos, Valdêncio Antônio Abranhosa, 38, enquadra-se no exemplo de devoto fervoroso do Divino Pai Eterno. Ontem, ele conseguiu mais uma vez cumprir sua promessa de caminhar de Anápolis a Trindade em companhia da esposa, Maria Alverina Abranhosa. Assim que chegou à cidade, ele se ajoelhou frente à imagem do Divino Pai Eterno e, em oração, permaneceu em silêncio por longos minutos.

O ritual, que já dura 10 anos, continuará a ser feito até que ele tenha resistência física para isso. Valdêncio não revelou qual a graça recebida, mas disse com firmeza que o sacrifício vale a pena pelos inúmeros benefícios obtidos junto a Deus todos os dias.

Assim como ele e a esposa, Dimas Pinto Nascimento, 65, e Conceição da Rocha Nascimento, 54, enfrentaram a pé a estrada que liga Abadiânia Nova à Trindade. O trajeto durou sete dias completos, mas como a única felicidade que seu Dimas tem na vida é cumprir sua promessa, o casal foi ganhando distância e ganhando o dinheiro que foi doado ao santo.

Queda nos preços das roupas

O comércio de roupas também bateu o récorde de vendas este e por isso, na tarde de ontem, as noções estavam sendo anunciadas minuto a minuto nos becos e inas de Trindade.

Alguns comerciantes recorreram negafone para atrair a atenção dos s, mais interessados em rezar e tar a Igreja do Santuário do que ar dinheiro.

— Este ano todos nós quebramos a cara, porque nem o ponto vai dar para pagar. Já cansei de fazer promoção e não perco cliente, porque a roupa sai pelo preço que eles pedem. Nunca vi algo tão ruim assim. No ano passado a gente quase não andava pelas ruas, hoje, tá tudo vazio, comentou Antônio Romero Guerra que, há cinco anos, vende roupas usadas pelas ruas de Trindade.

O tempo passa, o frio avança, a madrugada chega e já são mais de 24h. O quilômetro é aproximadamente o 11º. Um Gol, dirigido por Sérgio Cardoso de Araújo, 24, em presumível alta velocidade, atropela omem não identificado, aparentando 40 anos.

O homem morre. O veículo fica manchado de sangue. O seu capô fica massado. Um farol quebra. O pára-brisa é arrebentado. Sérgio Cardoso vai rar no hospital. A pista é interditada. O desconhecido permanece imóvel, beira da pista. E enquanto o IML não chega, policias encontram R$ 7,90 o bolso do morto.

"Não encontramos documentos", diz o policial. "Ele, o morto, entrou de na vez na pista. Acho que não viu que vinha carro', afirma Delma Carneio e Souza, uma estudante de 19 anos que viajava, de Goiânia para Trindade, veículo dirigido por Sérgio Cardoso, que saiu com o queixo quebrado.

R dinamitada pára trânsito

s obras de duplicamento da rodo-BR-153, que liga Goiânia a olis, causaram na tarde de ontem orme congestionamento. O trânque já é lento no trecho não duplifoi totalmente paralisado para sse dinamitado um grande . O resultado foi uma enorme fila os de mais de dois quilômetros usou protestos de quem tinha em seguir em frente.

egundo a Polícia Rodoviária , a interrupção no trânsito foi necessária por questões de segurança. "Não podíamos correr o risco de que algum carro fosse atingido no momento da explosão", afirmou o patrulheiro Celso Teixeira.

Mesmo sob protestos de alguns apressadinhos, a operação demorou quase uma hora. Após a explosão, que ocorreu no km 160, próximo ao Parque Ecológico de Goiânia, as pedras que atingiram a pista foram retiradas para que a passagem fosse liberada novamente.

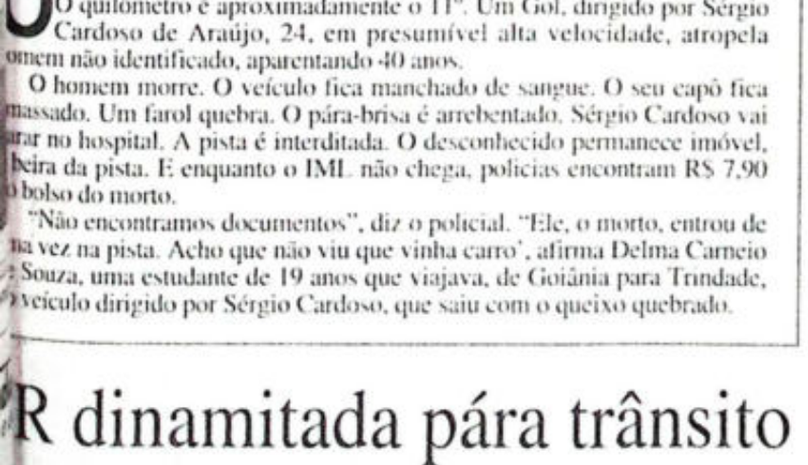

oristas ficaram irritados com o engarrafamento que durou cerca de 45min

Opinião DO LEITOR

A indústria de todos nós

Gostaria de utilizar este espaço para parabenizar o brilhante artigo publicado na edição do dia 04/07/96, de autoria do sr. Reinaldo Fonseca, intitulado: "Os heróis da Perdigão". Poucas vezes se viu análise tão solúvel e justa, pondo de fato, os pingos nos is. Rio Verde é uma região riquíssima, no que se refere a recursos naturais. O seu solo bastante generoso, permitiu, não só à cidade, mas a toda a região, uma avassaladora produção de grãos, fazendo dela uma das maiores regiões produtoras de alimentos do Estado de Goiás, e, por que não dizer, do Brasil.

Essa gente que vive aquipe tem em seu sangue algo bastante particular: a determinação. Há mais de 30 anos vivendo em Rio Verde, posso dizer com todo orgulho que somos um povo que sempre acreditou no trabalho.

Em minha breve passagem pela Secretaria de Assistência Social, vivenciei momentos maravilhosos. Apesar dos poucos recursos que dispunham para auxiliar as pessoas necessitadas, notamos que os programas implantados tinham todos o apoio das famílias carentes. Fossem na fabricação de tijolos para a construção de suas casas ou em objetos artesanais para serem comercializados, essa gente sempre acreditou que do trabalho poderiam surgir horizontes novos. E foi por esse acreditar das pessoas que a cidade se tornou modelo de desenvolvimento, sobretudo, agropecuário. Os pequenos produtores sempre investiram nas lavouras e tiraram da terra o sustento de suas famílias.

Agora, estamos diante de algo novo e que irá mudar definitivamente o ritmo de vida dessas pessoas. A vinda da Perdigão trará benefícios para todos, seja na geração de novos empregos, seja na arrecadação de impostos. Realmente, como disse o sr. Reinaldo Fonseca, a história da cidade se dividirá em duas: antes e depois da Perdigão.

No entanto, gostaria de fazer um pequeno reparo àquela análise.

Infelizmente o prefeito de nossa cidade não consta na lista de "heróis" da população de Rio Verde, sendo sempre vaiado quando resolve aparecer em público.

Gostaríamos de poder concordar com esse pequeno trecho da análise do sr. Reinaldo Fonseca, mas cabe-nos dizer que o atual prefeito nunca esteve de mãos dadas com o empresariado local e, muito menos com, a municipalidade. São inúmeros os casos de abandono a que foram submetidos os moradores rio-verdenses.

Os servidores públicos nunca tiveram os seus salários atrasados por tanto tempo (quatro meses), o instituto de previdência Iparv não recebeu os recursos que deveriam ser repassados pela prefeitura durante algum tempo, inviabilizando o atendimento aos previdenciários de Rio Verde. Não é segredo para ninguém que a cidae hoje vive o seu mais completo abandono porque não foram tomadas medidas por parte da prefeitura que pudesse reverter a situação.

Agora vemos máquinas nas ruas, em ritmo frenético tentando consertar os estragos deixados pelo desleixo do prefeito da cidade. E para completar, no início de todo o processo de escolha do local para a instalação da indústria, onde estudos estavam sendo realizados pelos técnicos da Perdigão, o nosso prefeito se encontrava e ainda se encontra respondendo a inquéritos policiais e denúncias do Ministério Público acerca de irregularidades do qual está sendo acusado.

Quem acompanhou todo o desenrolar da história, pôde constatar pela televisão o constrangimento visível a que foi submetido o governador do Estado ao assinar o protocolo de intenções juntamente com o presidente da Perdigão, sr. Nildemar Secches, tendo ao seu lado a figura de nosso prefeito. Nos festejos que fizeram a população de Rio Verde recepcionar os diretores da indústria, o nosso prefeito novamente foi recebido com calorosas vaias. Lamentável.

Nelci Spadoni
Deputada estadual/Rio Verde

UMA FORÇA PARA O TURISMO

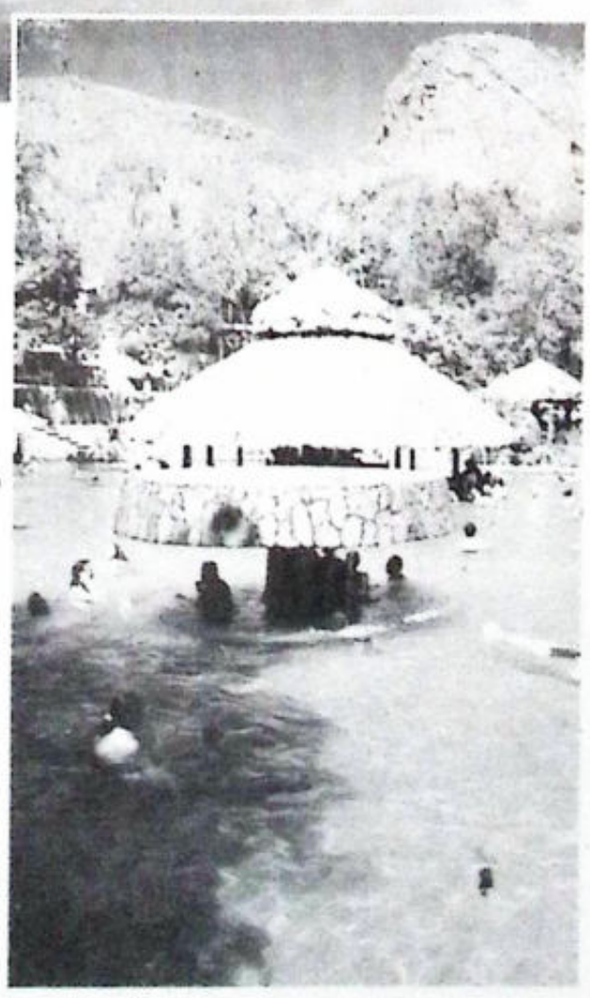

Goiás possui enorme potencial turístico e tem pressa na edificação de uma estrutura cada vez mais completa para receber milhares de pessoas que buscam descanso e lazer. O turismo, que é a terceira fonte de divisas do mundo, vem recebendo considerável apoio do Governo do Estado e mostra sinais claros de um crescimento contínuo. A CELG, particularmente, tem um papel vital no incremento e sustentação dessa força da nossa economia. É ela quem fornece a energia que ilumina, aquece e movimenta a estrutura turística de Goiás, tornando nossas estâncias cada vez mais atrativas.

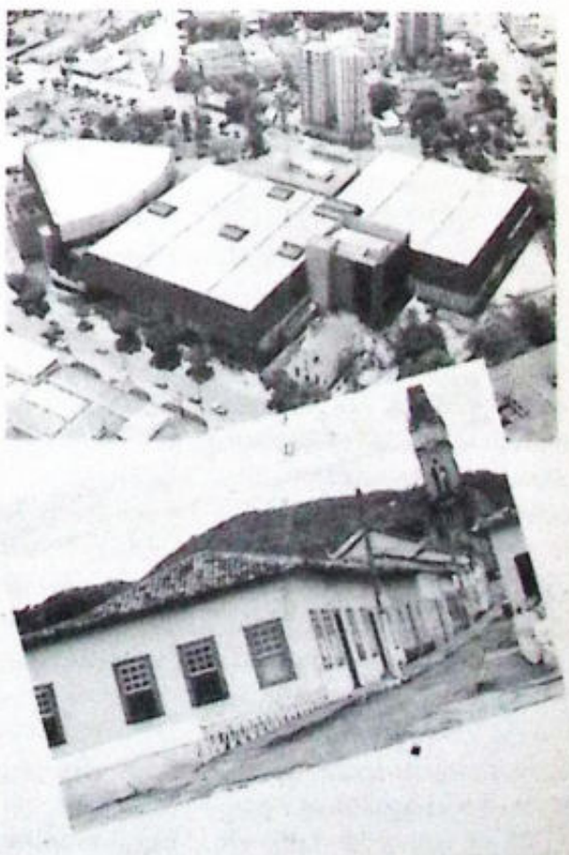

CELG
Centrais Elétricas de Goiás S.A.
Onde tem energia, tem vida ativa.

SECRETARIA DE MINAS, ENERGIA E TELECOMUNICAÇÕES

GOVERNO DE GOIÁS
Solidariedade e Progresso

Homem de 50cm já teve nove mulheres

Amaro Francisco da Silva, que há onze anos é artista circense, já "amigou" nove vezes e prepara-se para o casamento

Carlos Brandão

Ele tem apenas 50 centímetros de altura, mas tem uma história de vida que pouca gente grande pode contar. Idade: 48 anos. Nome de batismo: Amaro Francisco da Silva. Nome artístico: Pitombinha. Há onze anos em Goiânia, trabalhando como palhaço, diz que "esta é a melhor cidade do mundo", mantém uma empresa de animação de festas, mora com os três filhos mais novos e se prepara, pasmem, para se casar nos próximos dias.

A história do rapaz é, no mínimo, curiosa. Nascido em Recife, aos nove anos recebeu um convite do proprietário de um circo para que desenvolvesse a arte circense. Seu pai o autorizou a seguir a trupe, mas pediu que voltasse após seis meses. "Fiquei quatro anos fora de casa. Meu pai perdeu a cabeça e deu queixa na polícia. Fui preso no Piauí e enquanto meu pai não ia me buscar, fiquei morando na cadeia".

Um belo dia, um amigo, que também trabalhava no circo, com a desculpa que ia viajar e precisava se despedir do Pitombinha, entrou na cadeia de mala na mão. Era a deixa para a fuga. "Entrei na mala e saí da cadeia dentro dela". A fuga durou pouco. Pitombinha foi recapturado e mandado de volta para casa. "O grande problema é que eu era de menor. Aliás, até hoje sou de menor", brinca.

Pitombinha já trabalhou na maioria dos circos brasileiros. As lonas do Novo Circo Americano, Gran Circo Bartolo, Circo Garcia, Circo Portugal, Circo Transcontinental, Circo Di Roma e Circo Real Madrid já serviram de casa para o palhaço. "Minha vida sempre foi rodar pelo mundo. Acho que é isso que dá essa alegria toda que tenho", filosofa.

Apesar dos seus mínimos 50 centímetros, Pitombinha é um garanhão quando o papo é amor. Já amigou nove vezes, "só com meninas de cidade", faz questão de explicar. Entre essas cidades que cederam mulheres para o anão estão Curitiba, Fortaleza, Rio de Janeiro e muitas outras. Dessas nove amigações resultaram seis filhos, cinco homens e uma mulher. O mais velho tem 22 anos e o mais novo, 12. É bom explicar que todos eles são normais. Nenhum quis herdar a altura do pai. Esse sucesso com as mulherá fazendo.

Um nanico que deu certo

Mas a história de Pitombinha não fica só por aí. Ele está de casamento marcado e explica como decidiu se casar. "Eu namorei essa garota e ela acabou ficando grávida. Ela perdeu a criança, mas a família descobriu o problema, me deu uma prensa, e vou ter que casar". Perguntado se após nove vezes amigado, o casamento veio na hora certa, Pitombinha desconversa e brinca, meio sério, meio palhaço: "Se tivesse jeito de fugir, fugia". O anão deixa claro para a reportagem que sua futura mulher tem 1,70 de altura, é apaixonada e ciumenta, "já estamos morando juntos".

Mas qual é mesmo o segredo do seu sucesso com as mulheres? "Nem eu mesmo sei. Conheço as garotas, levo um papo legal e elas acabam caindo nos meus braços". Mesmo com essa altura e essa feiura? "Ah, meu amigo, paixão é paixão e não depende de tamanho nem de boniteza", rebate, cheio de confiança no seu taco.

Quero saber se, com esse charme todo, Pitombinha nunca teve problemas com pais de moças que ele paquerou. A resposta é curta, grossa e engraçada: "Eu namorava minha última mulher e resolvi pedir sua mão em casamento. O pai da moça, quando me viu, saiu me empurrando e gritando 'sai! sai!, um homem grandão não dá conta da minha filha, quanto mais um nanico". Resultado: "Fugi com ela!"

Amaro, conhecido como "pitombinha", diz que sua noiva é ciumenta

Palhaço tem apelido de fruta

O apelido de Pitombinha foi dado por gente de circo. "Pitomba é uma fruta pequenina que dá muito no Nordeste", ensina. Entre os muitos casos engraçados que o palhaço tem para contar sobre sua vida nos muitos circos por que passou, alguns merecem registro: "Um dia nós fomos parar no Rio Grande do Sul, numa época de muito frio. O frio era tão grande que, para dormir, eu entrava na gaveta de um guarda-roupa, uma amiga me cobria e fechava a gaveta. Daí, dava para aguentar o frio". Outra vez, durante o número dos leões, os bichos se soltaram e partiram para cima dos artistas e do público. "Eu me escondi dentro de uma mala. Me lembro que um outro anão, que não achou onde se esconder, queria porque queria entrar na mala comigo. Mas mala era pequena e não dava pr dois". Pela segunda vez na vida um mala salvava a pele de Pitombinha.

Em Goiânia, o artista faz show infantis e mantém uma equipe d dez pessoas, com personagens d Disney, além de bichinhos e p lhaços. Quem quiser encontrar nosso herói e contratá-lo para an mar uma festa, é só procurar escritório do Júlio Despachant uma espécie de mecenas d Pitombinha. "O Júlio me dá a mai força. Eu uso seu escritório, fa contatos telefônicos, essas coisas, como se fosse o meu patrocinado Quem quiser me contratar pod ligar para 251-7282", finaliza o pa haço, dando uma de esperto e faze do o seu merchandising.

Morre presidente da OAB

Morreu ontem vítima de acidente de trânsito o presidente da OAB (Ordem dos Advogados do Brasil), Eli Alves Forte. Ele estava dirigindo sozinho uma caminhonete, quando se chocou contra um caminhão. O corpo de Eli ficou preso nas ferragens, o que dificultou o transporte do corpo para Goiânia. Segundo o plantonista da Polícia Rodoviária Federal a pista ficou interditada por muito tempo devido à gravidade da ocorrência.

Eli Alves Forte foi uma figura importante nas negociações para o fim da rebelião no Cepaigo, ocorrida em março deste ano. Ele era o porta voz da comissão negociadora. Os familiares e amigos só ficaram sabendo da sua morte horas depois do acidente. Segundo informações, o advogado estava vindo de sua propriedade, localizada próximo ao minicípio de Professor Jamil, na BR-153. Na OAB, alguns amigos fizeram plantão para avisar a todos os conselheiros da Ordem.

Eli Alves Forte dirigia sozinho

Morada viva beneficia 1.621 famílias

Pela primeira vez na capital, a Prefeitura de Goiânia vai atacar os problemas relacionados com as áreas de risco e o processo de degradação ambiental causado pela ocupação desordenada. Através de um convênio assinado esta semana, durante o lançamento do Projeto Goiânia Viva — Região Leste, entre a Prefeitura e a Caixa Econômica Federal, no montante de R$ 3,25 milhões, serão beneficiadas 1.621 famílias pelo Projeto Morada Viva, desenvolvido pela Companhia Municipal de Obras e Habitação (Comob).

De acordo com o levantamento feito pela Comob, existem, atualmente, 45 áreas de risco no município. Com a liberação dos recursos pela CEF, inicialmente, sete áreas receberão obras de infra-estrutura. O convênio possibilitará a execução de obras de drenagem, pavimentação asfáltica, correção do traçado viário, rede de água e esgoto, além do reparcelamento do solo e melhoria das unidades habitacionais. Com isto serão evitados deslizamentos, desmoronamentos e inundação, que frequentemente atingem essa população.

Das 1.621 famílias (5.832 pessoas) 150 serão transferidas para o Residencial Goiânia Viva. Devido à ocupação desordenada dessas áreas, ao longo dos anos, gerou-se um processo de favelização, que, somente agora, a atual administração municipal viabilizou recursos para implementar seus projetos urbanização e recuperação ambiental.

As áreas particulares ocupadas já foram desapropriadas e as áreas públicas serão desafetadas, através dos projetos de lei já encaminhados para a aprovação da Câmara Municipal.

O cronograma de obras prevê a realização deste trabalho num prazo de 6 meses. Vila Roriz e Jardim Conquista serão os primeiros bairros a receber os benefícios, com início em julho.

Além das obras de urbanização, estão incluídas no projeto a recuperação ambiental, com reflorestamento e ampliação das áreas de vegetação, e a regularização fundiária, com a aquisição dos títulos de propriedade pelos moradores. No caso da melhoria habitacional, as famílias receberão uma cesta de material básico para construção ou reforma das unidades mais precárias. Com esta iniciativa a Comob atuará com mais um programa de geração de emprego e renda para as populações atingidas pelo projeto.

As áreas de posse já definidas no projeto estão situadas no Setor Perim, com 91 famílias; Vila Coronel Cosme, 233; Jardim Goiás, 288; Emílio Póvoa, 539; Vila Roriz, 50 e Santo Hilário, 83. Este trabalho pioneiro da Prefeitura de Goiânia é uma demonstração de compromisso do Governo municipal com este segmento da população da cidade, esquecido durante vários anos em suas legítimas reivindicações. A Prefeitura, através da Comob, quer criar novas condições para que se possa desenvolver um sentimento de cidadania e uma verdadeira melhoria da qualidade de vida dessas pessoas.

Fotos: Itamar Sandoval

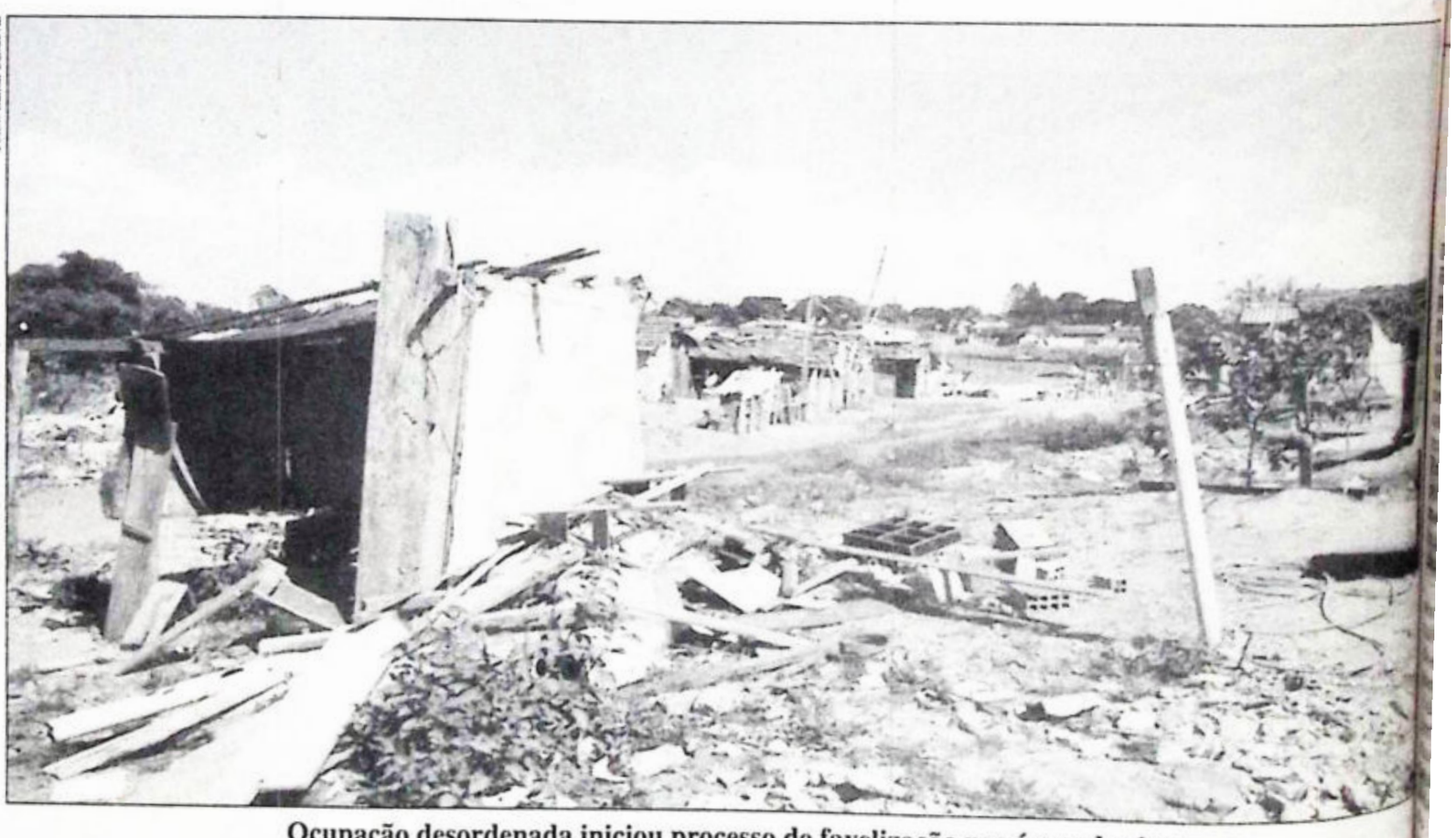

Ocupação desordenada iniciou processo de favelização nas áreas de risco

Centenas de famílias estão sendo transferidas para o Residencial Goiânia Viva

TRINDADE

Quando a fé caminha pela madrugada

*A reportagem do **DM** acompanhou a emotividade e a simplicidade da marcha à pé dos romeiros que todos os anos pagam promessas*

Eduardo Basilio

"O Pagador de Promessas", eis o faz lembrar a peregrinação dos neiros ao Divino Pai Eterno, a is comovente celebração religiosa Estado. A quem não sabe, "O gador de Promessas" é peça teatral autoria de Dias Gomes que, ence- la pela primeira vez em 1966, até je faz história nos palcos sileiros.

A peça é a história de um homem, do Burro, que, para pagar promessa a a Santa Bárbara, divide seu sítio n lavradores e carrega pesada cruz s ombros num trajeto de 42 lômetros. A Santa Salvara a vida de ro, propriedade de Zé-do-Burro.

Mas a festa de Trindade não é nas devotamento religioso, sacrifí- por promessas, ou coisa que o ha. A Festa do Divino Pai Eterno é is do que isto, segundo constata ortagem que equipe do DM fez, noite/ madrugada da última sexta-feira para sábado, ocasião em que, a pé,cobriu cerca de 17 quilômetros da Rodovia dos Romeiros foram percorridos. Foram cerca de seis horas de jornada. As paradas foram várias e, ao fim, a constatação de que a Festa do Divino Pai Eterno é também solidariedade, emotividade, simplicidade, carinho, entretenimento.

Iniciada por volta das 22 h, nas proximidades do Trevo da saída de Goiânia,a caminhada só foi terminar por volta das 3 h 30 m, já na entrada da cidade, ao pé de monumento ao Divino Pai Eterno, fincado em canteiro de avenida de Trindade.

Velas, rezas, meditações, pedidos sussurrados feitos por jovens, adultos e até mesmo por crianças que mal ainda deram conta a vida continua, séculos idos, sendo um mistério ao Homo sapiens. "Passei no vestibular de química e hoje estou pagando promessa", conta a estudante Deise Rodrigues, 19 anos, e uma vida cheia de sonhos, promessas.

Pipoqueiro não crê em milagre

Não só apenas crentes fazem te do cenário da festa de Trinde. Humor, picardia, ironia, osofia. Assim é o vendedor de oca Antônio Pereira, 41 anos. a ele, Deus não reside nas Vias ras, ou na melhor das hipóteses, igrejas de Trindade.

"O meu Deus não é este do qual am. O meu Deus mora no infini-, afirma, ele que há cerca de 14 s pagou promessa para ver se o ma relacionado a doença de o tivesse fim. Resolveu? "Não, que o Divino Pai Eterno não deu nta de meu fi-", responde. Ele conhece as ravilhas do mputador, as pe- ças da In- net, mas é um mem que vibra, tem história e faz stão de afirmar a sua fé.

Mas o Divino Pai Eterno não ia o próprio Deus. "O meu Deus ra no infinito", repete ele, que ponto à altura do quilômetro 3 Rodovia dos Romeiros.

Sentado, sozinho, numa lan- nete de beria da beira da estrada assume a iniciativa da conversa. nta uma história, outra, mais a, mais outra e por fim, com a da de uma Biblia, filosofa: uem tem um amigo tem um ouro".

A pessoa em questão é José Ricardo Andrade Santos, 34 anos, um motorista que tem passado as noites dormindo numa rede amarrada em árvores de um posto. "Nunca participei da romaria", diz ele, uma espécie de lobo solitário que, pelo jeito, vaza madrugadas contando estrêlas.

Alheio à romaria, o seu passatempo é a Biblia. O seu sonho: levar uma vida em que paz lhe seja a sua dama de honra.

Estamos à altura do quilômetro 6. Há correia, gritos, são 23 h 30 m. Uma história é contada pela estudante Cristiane Carvalho Prates, 17 anos. Procuramos saber o que acontece. Gíria em frases entrecortadas tornam incompreensíveis o diálogo.

"O meu Deus não é este do qual falam. O meu Deus mora no infinito"

"Só mesmo o perito Badan Palhares para decifrar o que ela quis dizer", ironiza o fotógrafo Zuhair. O máximo que conseguimos entender é que houve um roubo no Conjunto Vera Cruz.

Mas quem, afinal, roubou quem? Continuamos ignorando. A romaria prossegue, nós continuamos. Mais adiante duas jovens pulam a cerca e vão fazer xixi no mato. Fazem o serviço e voltam a caminhar. Numa barraca um grupinho contam piadas, ridicularizam a vida. Estão alegres. **(EB).**

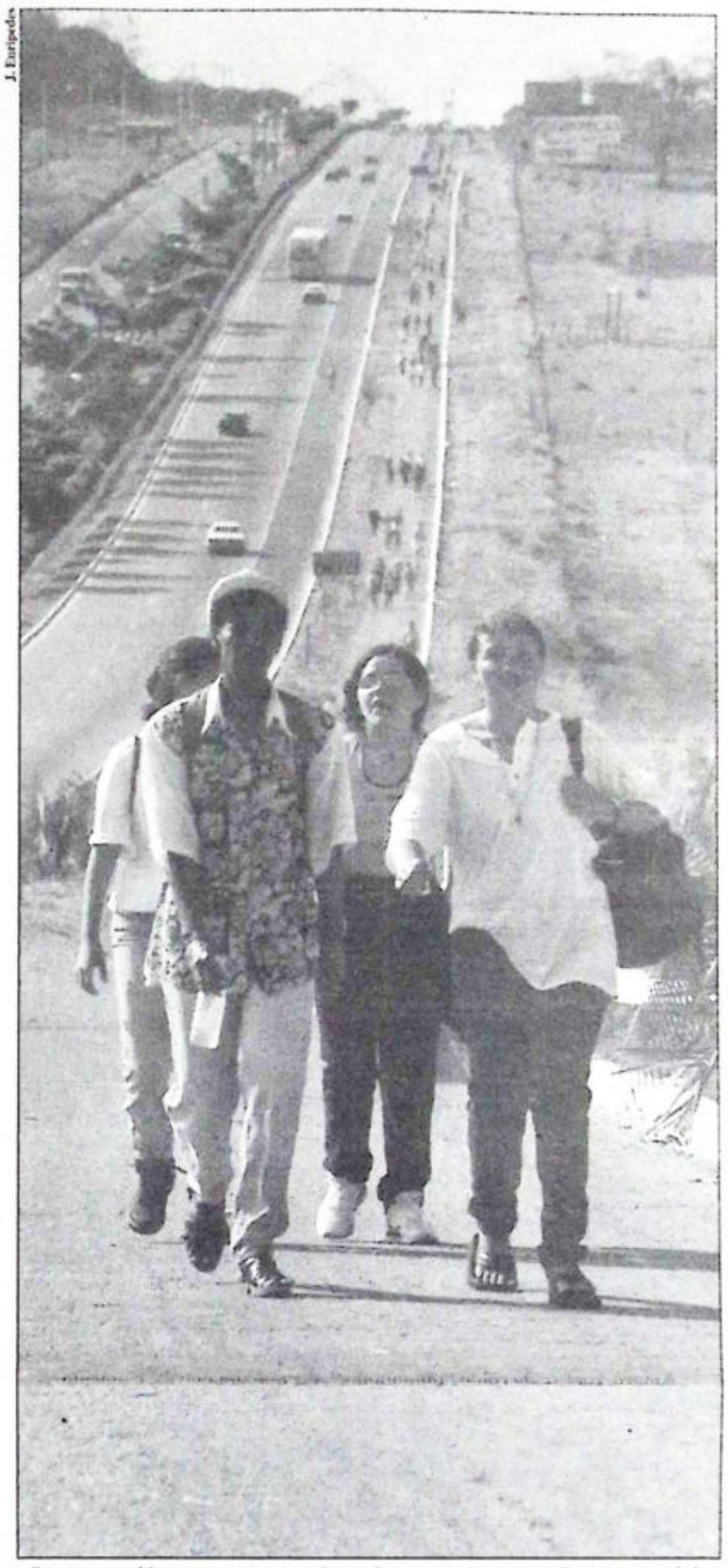

J. Enrique

O percurso é longo, mas os pagadores de promessa seguem firme no caminho

A fé que não tem limites. Há quatro dias um grupo de amigos saiu de Morrinhos com destino a Trindade. Mais de 200 quilômetros os separavam da cidade do Divino Pai Eterno. Foram três dias e meio de caminhada com pequenos intervalos para descanso. Além da esperança, eles trouxeram consigo o peso de uma viagem cansativa, mas compensadora. Armados de mochilas, colchonetes, cantil e, principalmente, muita força de vontade, eles chegaram à cidade dos peregrinos.

Jonivaldo Marcos, 26, é mecânico de motos em Morrinhos. Há sete anos ele realiza a mesma travessia. Juntamente com os amigos, eles pagam promessas e cumprem a palavra diante de uma graça recebida, mas não declarada. Eles se recusaram a revelar o pedido feito ao Divino Pai Eterno, uma superstição que mostra o respeito e a particularidade do ato.

Divino Eterno, 29, tem no nome uma demonstração de fé. Tapeceiro, ele veio com os amigos em busca de conforto religioso. Com ele e Jonivaldo, vieram José Marcos, 22, e Jovair Gregório, 27. Os romeiros não negam que a caminhada foi difícil, mas se mostraram dispostos a voltar no próximo ano. Eles pretendem permanecer em Trindade até a noite de hoje, quando acontece o encerramento da festa.

Uma agenda para os idosos

Lúcia Vânia

O recente relatório sobre o Desenvolvimento Humano no Brasil, divulgado há poucos dias pelo Programa das Nações Unidas para o Desenvolvimento (PNUD), colocou em evidência uma questão que merece a atenção de todos os brasileiros, principalmente os que tem responsabilidade na formulação de políticas públicas. Trata-se do "envelhecimento" da população brasileira e do crescimento da parcela de pessoas com mais de 65 anos de idade — a chamada população de "idosos".

Graças a um conjunto de fatores — a redução das taxas de mortalidade infantil, a queda das doenças infecto-contagiosas, o aumento da taxa de esperança de vida ao nascer, entre outros —, o perfil da população brasileira está mudando rapidamente. E vai continuar mudando, já que as taxas de natalidade continuarão decrescendo nas próximas décadas. Com isso será também crescente a participação do grupo de pessoas acima de 65 anos no conjunto da população. Ela era de 3 por cento da população em 1.970.

Em 2.025, calculam vários especialistas, haverá no Brasil 32 milhões de pessoas idosas, 20 milhões mais que hoje.

Esse números mostram com clareza que as políticas para a chamada terceira idade precisam ser revistas. A começar pelas políticas na área de saúde, já que haverá uma demanda cada vez maior por tratamentos para as doenças específicas dessa faixa de idade, incluindo os cardiovasculares, que já são a principal causa de morte do País, o câncer e outras.

O chefe do Programa de Envelhecimento e Saúde da Organização Mundial de Saúde, Dr. Alexandre Kalache — que propôs a realização de um seminário internacional sobre esse tema no Brasil — lembra que os países europeu tiveram um processo de envelhecimento lento, ao contrário do que se observa nos países em desenvolvimento. "O envelhecimento — diz ele — é hoje uma importante questão no âmbito do desenvolvimento. A faixa de políticas adequadas pode ter repercussões muito amplas".

A preocupação com políticas para idosos, lembra outro especialista, o professor Renato Veras, chefe do Departamento de Epidemiologia do Instituto de Medicina Social da Universidade Federal do Rio de Janeiro e Direito da Universidade Aberta da Terceira Idade, não deve ser apenas do Governo, e sim de toda a sociedade. Porque os idosos não precisarão apenas de atenção com saúde, mas também qualidade de vida, ocupação, lazer, entretenimento e reintegração social.

Não é um caminho fácil. Até mesmo porque, como enfatiza o relatório do PNUD, os idosos pertencem e pertencerão cada vez mais a famílias menores, já que a tendência no Brasil é para uma taxa média de apenas dois filhos por casal. Não será fácil para os

Respeito ao idoso é uma questão de cidadania. Precisa ser ensinado na escola

idosos encontrar filhos e parentes dispostos a recebê-los — tal como acontece ainda hoje nos países mais desenvolvidos, que não resolveram esse problema.

O Governo brasileiro já formulou as bases para uma ação integrada na Política Nacional do Idoso, que estabelece as competências de cada Ministério. Essa Lei foi regulamentada pelo Presidente Fernando Henrique Cardoso durante o Seminário Internacional Envelhecimento Populacional: Uma agenda para o final do Século, que se realizou de 1º a 3 de julho no Palácio do Itamarati, em Brasília, promovido pela Organização Mundial de Saúde. Essa lei, de número 8.842, acaba de ser reconhecida como modelo para países em desenvolvimento num seminário internacional realizado em Cuba.

O texto da lei é fruto de ampla discussão na sociedade brasileira e teve também na sua regulamentação, participação expressiva da Sociedade Civil liderada pela Associação Nacional de Gerontologia — ANG, e da Sociedade Brasileira de Geriatria e Gerontologia — SBGG. Durante oito meses, membros dessas entidades e especialistas de Universidades Brasileiras elaboraram uma proposta conjunta com os Ministérios da Previdência (através da Secretaria de Assistência Social), Saúde, Educação, Esporte, Trabalho, Planejamento e Ciência, e Tecnologia.

Fundamental no texto da lei é a prioridade absoluta de atenção ao idoso no seio de sua família e comunidade. Nesta linha, uam das inovações é a criação das casas-lares, em substituição aos atuais modelos de asilos, bem como treinamento de "cuidadores de idosos" para atendimento domiciliar. Outra proposta é a de formar um contingente maior de geriatras, já que o Brasil hoje conta apenas com 360 especialistas nessa área, para atender a cerca de 11 milhões de idosos.

Pela lei o Ministério do Planejamento deverá estimular a construção dessas casas adaptadas a pessoas mais velhas com financiamentos da Caixa Econômica Federal. Ao Ministério da Educação caberá estimular a implantação de universidades abertas para terceira idade e criar uma cartilha sobre direitos dos idosos, destinada ao ensino fundamental.

Especialistas de 44 países discutiram essas diretrizes e outras propostas no Seminário. Mas nós já temos uma certeza: a nova política deste Governo vai assegurar os direitos sociais da população idosa; vai criar condições para sua autonomia e independência.

Respeito ao idoso é uma questão de cidadania. Precisa ser ensinado na escola.

E garantido por políticas públicas, como se está fazendo.

Lúcia Vânia Abrão Costa é Secretária de Assistência Social do Ministério da Previdência e Assistência Social

Velas e orações aliviariam pecados

O frio, o cansaço, a fome,pelo jeito, mais psicológica do que real, toma conta de romeiros. Num canto, escorada na pilastra, uma senhora dorme, n'outro uma outra reparte pão de queijo com amigos, ou mesmo com simples conhecidos. São 2h 20 m.

A estação é a Sétima, a que mostra Cristo já crucificado. Não pouca gente reza, acende vela, faz pedido, na crença de que assim seus pecados serão aliviados. Sentem-se como se tivessem cumprido uma missão, ou como se tivessem rezado cinco vezes, no dia, voltados para Meca, segundo prega o Alcorão, o livro deixado pelo profeta islâmico Maomé.

E, Trindade parece Meca. Quem consegue explicar tanta devoção? **(EB).**

As paradas para rezar e desacansar são o que dão força para a peregrinação

MODERNIDADE COM AVANÇO SOCIAL

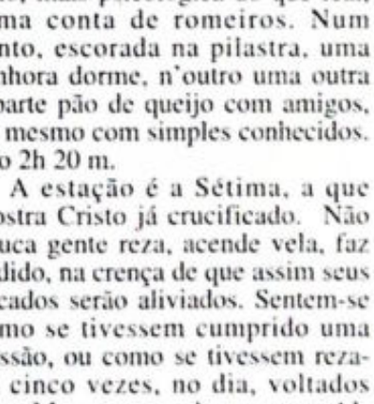

REGINALDO KAYA
Nº 20.667 - P.S.C.

A modernidade e o desenvolvimento só são possíveis com investimento na área social. Por isso, as propostas de Reginaldo KAYA visam, principalmente, atender as aspirações da população goianiense em termos de trabalho, desenvolvimento, bem-estar social e cidadania.

Os principais pontos são:

- Terceirização da economia que, além de gerar mais empregos, é mais econômica e eficiente.
- Financiamento de máquinas e uma linha de crédito para micro e pequenos empresários(costureiras, sapateiros etc)
- Programa de reciclagem de lixo nos bairros, retornando em benefícios p/ o próprio bairro nas áreas de saúde, educação, creches, entre outros.
- Programa de subsídio de medicamentos para idosos e maior amparo para o idoso abandonado
- Política de incentivo ao esporte, cultura, lazer, em parceria com a iniciativa privada.
- Melhoria do sistema penitenciário, com incentivo ao trabalho e renda revertida para a família do reeducando.

Vote pelo desenvolvimento com consciência social.
Vote Reginaldo KAYA. P.S.C. 20.667.

DISTRITO ZERO

Edson Costa

E o mocotó?

Cervantes Pereira de Souza, 40, estava bêbado quando entrou no Restaurante Corujão, em Campinas, pedindo uma porção de mocotó. Foi logo dizendo que estava mais duro que castanha de babaçu. E assim mesmo queria o mocotó: "Sou freguês antigo. Depois eu pago". O comerciante respondeu que ali não tinha essa de pendura, pois outros frequentadores iriam querer a regalia. Cervantes gritou: "Se eu não encher minha boca de mocotó, quebro sua boca com o meu mocotó". E mostrou o muque. Levou cacetada. Acordou no Hospital de Urgências.

Quer silêncio

Dionísio Luiz dos Santos alugou um barracão na Vila Nova e logo no primeiro dia notou que entrara numa fria: Rua 205, acima da 218, com uma barulheira infernal. Em cada vizinho um cachorro. E cada cachorro mais mal-educado que o outro. Principalmente o do vizinho mais próximo separado apenas por um muro. O cão parecia receber o espírito do cão durante à noite. Dionísio foi reclamar. Parece que o outro também não tivera uma noite muito boa, pois respondeu: "Quer silêncio? More no necrotério". Trançaram em luta. Ambos ficaram machucados e foram levados ao plantão do 1º DP.

O pitoresco

Ele mora no Jardim Novo Mundo. É conhecido somente por Zé Cabeçudo. E tem um filho travesti, cabeleireiro no próprio setor. Final da semana passada Zé cabeçudo recebeu a visita de um rapaz. E notou que ele havia bebido algumas. Tinha importância não. Ele também bebera muitas. E o rapaz, meio gaguejante: "Vim aqui pedir a mão de Luana. Quero me casar". Zé não entendeu: "Mas quem é Luana?" E o visitante: "Sêo filho. Nós estamos apaixonados. Mas Luana não sabe que vim falar com o senhor, é surpresa". O velho o agrediu.

Estava doidão

"Peguei o cacete para arrebentar a orelha de meu irmão. Podem notar que ele tem um escutador de forró bem maior que o outro. Rapaz, aquela ripa poderia fazer um melhor trabalho. Engraçado. Dou um duro danado para alimentar o filho de uma égua, com aquela lambisgoia da mulher dele, e o sujeito vem gritar comigo pensando que é meu pai? Nada disso, é meu irmão". Era Rui Garcia falando e falando aos agentes do 1º DP, que o receberam das mãos da Polícia Militar. O agredido foi levado ao Hospital de Urgências para curativos na orelha com alguns cortes no rosto.

A borracharia

Lourenço Luiz, 25, solteiro, Vila São José, caiu no mundo da malandragem. Aparecia pouco e sempre querendo dinheiro para comprar os cigarros de maconha. O pai, Evilásio, dando um duro danado numa borracharia. Na quarta-feira da semana passada, Luiz chegou. E o irmão Lourival, faloulhe: "O pai disse procê se mandar. Sumir, virar sorvete. E suma logo que essa sua catinga tá empestando o ambiente. Ofendeu. Lourenço partiu para a agressão física. Queixa está anotada no 5º Distrito Policial.

Errou o alvo

Arilson Pereira de Araújo e seu amigo Jarbas Mundim de Souza, estavam numa festa no Bairro Capuava. Surgiu uma briga com um desconhecido e este munido de uma garrucha, puxou os dois pinguelos, como diz o Aulus. E ambos negaram fogo. O sujeito correu para o fundo do prédio, numa escuridão danada. Arilson correu por um lado para encontrá-lo. Jarbas seguiu por outro lado. Se encontraram na escuridão. Arilson não conheceu Jarbas e deu-lhe uma garrafada. E trocaram pescoções. Foram levados ao 5º Distrito Policial.

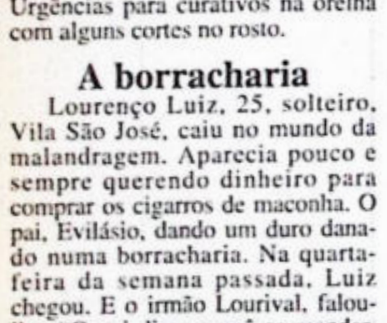

Mulheres brigam

Regina Maria Freitas passou diante de sua vizinha Carmem Lúcia e chamou-a de fofoqueira. Carmem a cercou e perguntou-lhe os motivos da agressão verbal. Regina: "Você tem a boca grande e mesmo assim não cabe a sua língua. O problema é o seguinte: gente boa, na boca de quem não presta, não vale nada. Você andou falando de mim porque trabalho. Salto cêrca. Desde quando? E você pode provar?" Carmem perdeu o controle: "Quer saber a verdade? Coitado do seu marido". Entraram em luta corporal. Agora o caso está com Nalva Doca.

Bom conselho

Ildomar Manoel da Cunha, 28, estava criando caso no Bar Primavera, achando sua conta muito alta, absurda. Discutia com o proprietário Benedito Rubens, deixando antever que o homem estava roubando; este logo avisou: "Olhe amigo. Discussão de homem fede a defunto. Com você é mnais uma amizade perdida e não ligo importância. Pois não quero moleque na minha longa lista de amizades. Vamos fazer o seguinte: está pago. E vou dar o carimbo na quitação". Meteu a mão fechada no nariz de Ildomar que rodou, rodopiou e caiu. Levantou-se rápido e correu rumo ao 8º Distrito Policial.

Não era bebida

"Doutor, ganhei um litro de uísque". O delegado Jair Parente plantonista do 1º DP, sorriu com toda aquela educação que Deus lhe deu e respondeu". Que beleza amigo. Um presente assim, até eu gostaria de ganhar". O visitante que se apresentou como Gaspar Carneiro, retrucou: "Não, doutor. Levei uma litrada na cabeça depois de aplicar um corretivo em minha companheira Adelaide Fonseca. Olhe o galo". Havia realmente um calombo na cabeça do rapaz. "Fiquei tonto, doutor. Agora ela falou em matar-me. Peço providências.

Somente cirurgia

Arlete Carolina de Jesus, solteira, vendedora, residente no Setor Pedro Ludovico, registrou queixa no 9º DP contra Maurício Santana Martins, sem qualificação, rapaz que ganha a vida fazendo pequenos biscates. "Pedi-lhe para arrumar emprego fixo, tornar-se homem de verdade, deixar a companhia dos amiogos que somente o levam a bebedeiras. Ele entendeu tudo errado e deu um soco em meu nariz. Sangrou tanto que fui ao Hospital de Urgências. E o médico me disse da necessidade de uma cirurgia. Maurício fugiu".

Pai sem mágoa

Elter da Silva Santiago, pedreiro, Bairro Capuava, chegou em casa depois do serviço e encontrou o filho de 21 anos, Severo destratando todos da casa. Tentou conversar com o filho e levou um soco no rosto. A confusão ficou esquisita e vizinhos chamaram a polícia. No 5º DP, Elter pediu que não maltratassem o garoto: "É assim mesmo. Ele perdeu a mãe muito pequeno. Não tem emprego e anda em más companhias. Não o quero mal. Acho que um dia ele terá juízo suficiente". E pediu que liberassem Severo.

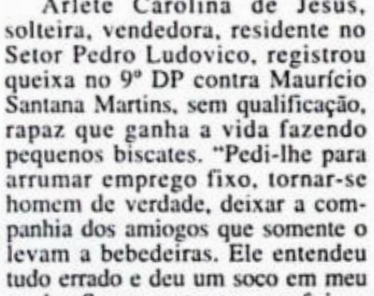

Encontro inimigo

Jacinto Teodomiro, casado, motorista, Vila Bethel, saiu de casa e foi a um barzinho próximo tomar uma geladinha. Deu azar. Encontrou lá dentro o Paraíba, pinguço de primeira geração, com quem tinha uma rixa antiga. Pensxou em voltar. Já havia percebido sua presença e seria covardia. Entrou. Cumprimentou a todos. O Paraíba empertigou-se: "Entrou um gambá aqui. Tão sentindo o fedor?" Jacinto homem até então calmo, apanhou uma cadeira, dessas de ferro, e pimba no cocoruto do Paraíba. Demonstrou o homem. Agora esta'sendo ameaçado de morte e pediu ajuda no 6º Distrito Policial.

Secretário da Segurança vai estruturar órgãos policiais

Oloares Ferreira

Na última 5ª feira, dia 4, o cel. PM Joneval Gomes de Carvalho, 47 anos, foi empossado no cargo de secretário da Segurança Pública, em substituição ao dep. Virmondes Cruvinel, que desde o dia 1º de maio vinha exercendo as funções em caráter de interinidade. E desde sua criação, em 1º de setembro de 1995, quando foi desmembrada da Secretaria de Interior e Justiça, a SSP teve 30 titulares. Ao longo desses 41 anos, esta pasta teve um período de interrupção, ou seja, 1º de janeiro de 1992 até 8 de maio de 1995, quando apenas existiu a Diretoria-Geral da Polícia Civil e as demais instituições, separadamente.

Pela Lei 12.603, de 7 de abril de 1995, a SSP foi recriada, passando a abranger três órgãos considerados integrantes (Polícia Civil, Militar e Corpo de Bombeiros) e dois jurisdicionados (Detran-GO e Cepaigo) e com competência mais ampla. E pelo art. 4º da mencionada lei, a SSP tem hoje por atribuições específicas: formular a política de orientação, planejamento, coordenação e controle operacional dos órgãos de segurança do Estado, no caso, os que a integram; estabelecer diretrizes para o funcionamento integrado, uniforme e harmônico desses mesmos organismos policiais, sem prejuízo de suas subordinações ao governo do Estado; firmar convênios com os municípios, no sentido de viabilizar a segurança pública nas respectivas jurisdições; coordenar as ações do Estado na área do trânsito e supervisionar o trabalho do Cepaigo. Outras atividades são desenvolvidas pela SSP, tudo objetivando instituir um processo de persistente promoção da segurança pública a toda a população.

Para que o público leitor tenha noção do trabalho a ser realizado pelo novo titular da SSP, esta editoria foi ao gabinete do cel. Joneval colher dele sua opinião sobre diferentes atitudes a serem tomadas doravante. A entrevista foi assim realizada:

Joneval já está no batente para melhorar o sistema policial

Diário da Manhã - Qual a diferença entre dirigir a Polícia Civil, a Polícia Militar e o Corpo de Bombeiros?

Joneval Gomes — Fui nomeado secretário da Segurança Pública. Esta pasta está hoje criada pela Lei nº 12.603, de 7/4/95, que lhe dá uma nova estrutura. As Constituições Federal e Estadual definem as competências e atribuições das três polícias que integram, hoje, o sistema de segurança do Estado — Polícia Civil, Militar e Corpo de Bombeiros Militar. A SSP, por sua vez, comanda esse sistema, de conformidade com o que estabelece o artigo 4º da referida lei estadual. Portanto, operacionalmente, todos aqueles organismos policiais estão hoje subordinados ao titular desta pasta. Logicamente, a Polícia Civil, pelo que prescreve o art. 144, § 4º da CF, é dirigida por delegado de polícia de carreira, enquanto que a PM e o CBM têm cada um o seu comandante. Em nível mais alto, a SSP traça as diretrizes para um trabalho uniforme e harmônico entre todos eles. E isto tem sua razão de ser e vamos fazer tudo para que, doravante, tenhamos dias melhores pela frente. E segurança, no nosso entendimento, é um dos principais serviços do Estado.

DM - Quais são seus planos para deixar a Polícia Civil aparelhada e em condições de fazer trabalho convincente?

Joneval — A Polícia Civil, a Polícia Militar e o Corpo de Bombeiros vão merecer a atenção especial do secretário da Segurança, sobretudo, visando melhor aparelhar esses três órgãos, oferecendo-lhes melhores ferramentas de trabalho, principalmente no que se refere a recursos humanos, com pessoal mais bem preparado, para que possa prestar um bom serviço à comunidade.

DM - Na sua opinião, a Polícia Civil precisa aumentar o número de delegados, agentes e escrivães?

Joneval — Em parte. Existem carências de recursos humanos na Polícia Civil em algumas regiões do Estado e, em alguns setores específicos, como por exemplo no Entorno de Brasília/DF, parte do norte e nordeste do Estado, e nos Institutos Médicos Legais (como em Goiânia, Anápolis e Luziânia).

DM - Precisa aumentar também o número de veículos?

Joneval — Sim. A frota atual é antiga e está sucateada, precisando realmente de ser renovada, o que já está sendo feito com a aquisição de 100 novos veículos para a Polícia Civil.

DM - Qual foi a promessa do governador, quando convidou o senhor para a SSP?

Joneval — Apoio à implementação de uma nova política de segurança pública para o Estado e investimento segundo disponibilidade financeira do Estado.

DM - Parece que houve uma tentativa de reação hostil à sua nomeação, mas depois tudo serenou. O que houve?

Joneval — Meu caro jornalista, se houve tal coisa, não passou de notícia, vez que ninguém realmente foi capaz de, pessoalmente, me procurar e dizer que não estava satisfeito com minha nomeação. Prefiro acreditar que tudo não passou de boato.

DM — Existe corrupção nas Polícias. O senhor pretende combatê-las de que maneira? Ou não tem conhecimento de corrupção?

Joneval — Notícias de corrupção existem para todo o lado, contra a Polícia Civil, contra a Polícia Militar, na área federal e em várias instituições. O que nós pretendemos é fazer com que os órgãos competentes das Polícias Civil e Militar continuem agindo com rigor na apuração e na solução desses problemas, como tem feito atualmente o diretor-geral da PC, delegado Hitler Mussolini, e o comandante-geral da PM, cel. Jorge Vieira.

DM — É preciso um melhor entrosamento entre Polícia Civil e Polícia Militar?

Joneval — Sem dúvida. Só o trabalho harmônico, participativo e coeso entre essas duas instituições será capaz de ajudar na reversão do quadro atual da criminalidade.

DM — Na Delegacia de Furtos e Roubos de Veículos, os delegados dizem que os policiais militares estão devolvendo veículos recuperados, sem a devida perícia. O que o senhor acha disso?

Joneval — Erradíssima a atitude. A Polícia Militar deverá comunicar à Delegacia de Furtos e Roubos de Veículos o encontro de todo e qualquer veículo furtado ou roubado para que seja feita a devida perícia antes de ser tais veículos entregues aos seus reais proprietários. Vou determinar nos próximos dias medidas neste sentido, estabelecendo procedimentos especiais nesse concreto.

Polícia recupera 221 carros no mês de junho

Um total de 291 veículos foi furtado e roubado em Goiás no mês passado. Desse montante, 221 foram recuperados pela polícia, o que representa um percentual de 75,94%. Apenas na Capital, os furtos e roubos de carro somaram 288 unidades, sendo 238 delas produto de furto, contra apenas três no restante do Estado. Destes, dois veículos foram tomados em assaltos.

Segundo dados estatísticos da Delegacia Estadual de Furtos e Roubos de Veículos Automotores, 165 carros foram recuperados na Capital contra 56 no interior. Os automóveis de passeio foram os mais visados pelos ladrões, que furtaram 154 na Capital e nenhum no interior. As motocicletas, entretanto, ocuparam a segunda posição na preferência das quadrilhas: 67 delas furtadas em Goiânia e mais 10 tomadas em assalto, também na Capital.

Inquéritos policiais remetidos à Justiça

Quarenta e um inquéritos, três dos quais autos de prisão em flagrante, foram remetidos ao Poder Judiciário no mês passado pelas delegacias pertencentes à 6ª Regional de Polícia de Ceres. Em contrapartida, foram registrados 33 Termos Circunstanciados de Ocorrências (TCOs), número inferior aos 38 inquéritos enviados à Justiça. O maior volume de TCC foi feito pelas delegacias de Itaguaru e Rialma, cada uma com cinco.

A delegacia de Goianésia se destacou em relação a suas congeneres na remessa de inquéritos, remetendo 13 deles para a Justiça. O segundo lugar coube à Delegacia de Rubiataba. As mesmas delegacias instauraram no mês outros 33 inquéritos, sendo 10 deles pela Delegacia de Goianésia, que também ficou em primeiro lugar.

Rapaz é preso furtando veículo no Flamboyant

O ajudante de motorista de caminhão, Marcos Batista Mendes, 20, com uma chave falsa abriu a porta de um Opala estacionado no pátio do Flamboyant, quebrou a tranca colocada no volante e saiu em boa velocidade, meio desgovernado, quase atropelando várias pessoas no local, inclusive crianças, acabou preso pelos componentes de uma viatura da Polícia Militar ao estacionar na BR-153, em frente ao Carrefour, onde esperaria o dono de um ferro velho que fizera a encomenda do carro.

Marcos Batista Mendes, residente no Setor Pedrinha, em Inhumas, estava sendo observado por um fiscal do Flamboyant: "O sujeito se aproximou do Opala, sem a menor cerimônia urinou ali mesmo e, com uma chave falsa abriu a porta. Dava a impressão de ser o proprietário. Mas pela maneira como saiu parecendo um inabilitado, tratamos de persegui-lo e logo tivemos ajuda de uma viatura da Polícia Militar".

Durante a abordagem Marcos garantiu que o Opala, placa KBF-088, pertencia a seu irmão. Mais uma vez faltou-lhe sorte. Apareceu Ronnie Von de Carvalho, o proprietário, explicando que o carro havia sido emprestado a sua amiga Muren Fereira de Lima que etava no Shopping Flamboyant fazendo compras. O ladrão foi levado à Delegacia Estadual de furtos e Roubos de Veículos Automotores, sendo entregue a Wilson Marchesini.

Foto: Valdir Araújo

Marcos queria levar um Opala

Falando no flagrante Marcos revelação surpreendente: proprietário de ferro velho em Canãa, conhecido por Jair, havia oferecido R$ 300,00 para furtar o Opala. Eu saí com ele dando numa Parati. Passamos no Flamboyant e ele me disse que Opala era o carro que pre... Inclusive deu-se uma pane nas chaves para abri-lo. Tenho consciência que saí dirigindo mal, não dirigir perfeitamente qualquer carro embora não tenha habilitação. O problema é que eu estava alcoolizado e me dei mal por isso".

Wilton Marchesini comentou a prisão de Marcos aconteceu na quarta-feira, à noite". Agora quer saber quem é esse Jair".

O combate à violência em Goiânia

Mário Ghannam

Estou preocupado com a onda de violência em nossa cidade. O atrevimento dos criminosos — praticando assaltos nas vias públicas à luz do dia — nas barbas da polícia — está insuportável. Com a experiência de ex-comandante da Polícia Militar, espero e, confio, no novo secretário da Segurança Pública, Joneval Gomes de Carvalho. Certamente ele fará tudo para devolver aos cidadãos a tranquilidade de andar livremente nas ruas e avenidas de Goiânia. Defendo combate sistemático à violência, inicialmente de forma repressiva e, em seguida de modo preventivo.

Tenho acompanhado atentamente o cotidiano de nossa metrópole. Infelizmente, a maioria das pessoas só sai de casa por absoluta necessidade. Quando passam no Centro são comuns as expressões de terror nos rostos de jovens e adultos. Com efeito, a sanha dos criminosos está insuportável. E o que é pior, os bandidos estão mais bem armados que a própria polícia. Não adianta lutar por melhor qualidade de vida, se em troca o cidadão perde sua liberdade.

Enquanto isso, os criminosos têm levado vantagem em relação à polícia. É preciso pensar sempre na frente dos marginais. Eles agora usam motos. Trata-se de um tipo de condução que transita com facilidade entre os automóveis. Assim, os criminosos conseguem escapar ao cerco policial e fazer cachota com a polícia. De outro lado, a movimentação indiscreta de carros fortes, transportando valores nas portas dos bancos serve de chamariz. De outro lado, a segurança precária nas agências bancárias, que a cada dia estão mais vulneráveis, também contribui para "trunfo" dos criminosos ao realizar assaltos. Tudo que disse não significa que todos os motocicletas sejam criminosos.

É preciso deixar claro esse ponto importante. Não tenho nada contra quem utiliza tal veículo. Entretanto, na maioria dos recentes asasltos a bancos, os bandidos conseguiram fugir usando motocicletas. Tenho certeza que Joneval Gomes de Carvalho (homem de reconhecido valor — criteriosamente escolhido por Maguito Vilela) saberá dar uma reposta positiva à sociedade, no desafio de reduzir a onda de violência em Goiânia. Não podemos continuar vendo as pessoas com medo de sair de casa.

Chegou a hora de dar um basta à criminalidade, atualmente desenfreada em nossa capital. Estou certo de que a vergonha assaltantes chegou ao fim. Ninguém suporta mais assistir o drama das famílias vitimadas por marginais, que continuam agindo impunimente. Aliás, é necessário punir os assaltos com todo o rigor da lei e exemplarmente, a fim de inibir suas ações. Tenho consciência de que não tem havido omissão da polícia, mas faltam ações realmente eficazes na solução de um problema tão grave.

Mário Ghannam é deputado estadual

Uma contusão na virilha tirou o meia Beto da disputa dos Jogos Olímpicos. Ele foi cortado ontem pelo técnico Zagalo. **Pág. 2**

DM Esportes

Goiânia,domingo, 7 de julho de 1996

O piloto Rubens Barrichello já começa a acenar para a possibilidade de trocar a F-1 pela F-Indy. **Pág. 4**

CAMPEONATO GOIANO

CAMPEÃO SERÁ CONHECIDO HOJE

Goiás e Anápolis decidem no Serra Dourada o título do regional

Contusão tira o meia Beto da disputa pelo ouro olímpico

TERESÓPOLIS (AE) — A dezessete dias da estréia na Olimpíada de Atlanta, a Seleção Brasileira perdeu uma de suas principais opções para o meio-de-campo. Beto, com uma contusão na virilha esquerda, foi cortado no fim da tarde de ontem, após se submeter a um exame de ressonância magnética numa clínica da zona sul do Rio. Marcelinho Paulista, do Corinthians, que havia sido inscrito na lista extra, foi chamado pelo técnico Zagalo.

Beto sentiu dores na virilha durante o coletivo realizado sexta-feira à tarde, na Granja Comary. Ele esticou demais a perna ao disputar uma bola com Flávio Conceição e deixou imediatamente o treino. Embora tenha feito tratamento com gelo à noite, a contusão se agravou e o exame de ressonância magnética comprovou a lesão. Segundo o médico Lídio Toledo, é uma lesão recente.

O técnico Zagalo ficou irritado com o comportamento do jogador, que teria escondido a contusão, temendo o corte. "Ele pode ter decidido treinar mesmo sabendo que não tinha condições", disse o treinador. Para o preparador físico Luís Carlos Prima, Beto cometeu um erro. "Ele poderia ter feito como o Sávio, que pediu para não treinar porque não queria correr riscos de agravar a contusão na coxa", comparou.

O supervisor Américo Faria vai consultar o Comitê Olímpico Internacional (COI) para saber se pode substituir Beto na lista dos 18 inscritos. Se isso acontecer, Zagalo poderá incluir mais um jogador na relação extra com quatro nomes, no lugar de Marcelinho Paulista. O meia corintiano volta à seleção em circunstâncias semelhantes à do Pré-Olímpico, quanto foi chamado para substituir a Zé Elias, contundido.

COLETIVO — A Seleção Brasileira encontrou dificuldades para empatar, por 1 a 1, com o time reserva, ontem à tarde, na Granja Comary. Leandro, ex-jogador do América do Rio, chamado para completar o grupo, marcou o primeiro gol. Ronaldinho, de pênalti, empatou para os titulares.

Para o técnico Zagalo, o coletivo lembrou a partida contra a Croácia, em Manaus, quando a seleção dominou totalmente o adversário, mas acabou sendo surpreendida num contra-ataque e teve dificuldades para chegar ao empate. "Isso serviu para mostrar que o time precisa ter tranquilidade, porque o domínio nem sempre leva à vitória", observou o treinador.

O meio-campista Beto deixa o Instituto de Ressonância Magnética, onde fez exames que constatou a contusão na virilha

Marcelinho aguardava ansioso

SÃO PAULO (AE) — Marcelinho Paulista passou o dia em expectativa desde que soube, pela manhã, ainda no treino do Corinthians, da possibilidade de ser chamado para a Seleção Brasileira que vai a Atlanta na vaga de Beto. O jogador foi a um churrasco na casa da mãe e procurou não mostrar ansiedade, até por respeito ao colega. "Se fosse comigo gostaria que a pessoa ficasse torcendo para eu melhorar e é o que estou fazendo pelo Beto", comentou.

No início da noite, ao saber que o médico Lídio Toledo estava já na Granja Comary para comunicar a Zagalo a gravidade do caso de Beto, com o resultado da ressonância magnética, Marcelinho mostrou tranquilidade. "Sempre estive prepararado para a seleção, como nas outras vezes", indicou, lembrando o caso semelhante que aconteceu no Pré-Olímpico da Argentina, quando também foi chamado em cima da hora para substituir Zé Elias, seu companheiro de Corinthians, que havia machucado o joelho. "Vou com a intenção de procurar ajudar, o importante é estar com a cabeça boa e isso eu estou".

Marcelinho sempre teve sorte com a camisa amarela da seleção e pode reforçar o otimismo supersticioso de Zagalo. O jogador, que nunca foi valorizado como titular no Corinthians, tem uma história de sucesso na seleção. Foi campeão sul-americano júnior em 1992 e campeão mundial de juniores em 1993 na Austrália, como capitão. Cansado de comentar os problemas que tem no clube, Marcelo disse que nem gostaria mais de falar no assunto. "Sempre agi com a mesma seriedade, na seleção ou no Corinthians."

O jogador tinha sido avisado pelo novo gerente de futebol do Corinthians, Wadih Coury, da possibilidade de ser chamado e disse que não teria problema para viajar com rapidez. "Ninguém me deu nenhuma passagam mas ponte-aérea tem a toda hora."

Vila Nova vai procurar ajuda de empresários

O Departamento de Marketing do Vila Nova vai procurar, a partir de amanhã, algumas empresas privadas em busca de patrocínio. O diretor de marketing, Júlio César, está preparando um book do alvirrubro para apresentar aos empresários. "Não é mais possível fazer futebol sem um patrocinador forte. Não dá para viver de arquibancada", disse.

A diretoria do Vila já manteve contato com algumas empresas. Segundo Júlio César, as primeiras conversas foram promissoras. "Com um grande patrocinador, o Vila Nova vai deslanchar", prevê. Para tanto, ele conta com auxílio do governador do Estado, Maguito Vilela. "Procuramos apoio no programa governamental Fomentar-esporte".

Treinamentos - O elenco se reapresentará ao técnico Wálter Nascimento amanhã no período matutino. Até quarta-feira, os jogadores trabalharão, basicamente, com o preparador físico Iron Gonçalves. A comissão técnica pretende nivelar o condicionamento dos atletas até o dia 20, quando o Vila deve partir para uma pré-temporada.

A partir de quinta-feira, o técnico comanda os primeiros coletivos desde a eliminação do Campeonato Goiano. Sábado, o alvirrubro viaja à Ouro Verde, cidade próxima a Anápolis, onde realiza amistoso. Os treinamentos da semana serão no quartel da Polícia Militar e no campo da Arisco.

Paulo César - O meio-campista Paulo César, cujo contrato está veiculado a Jataiense, está treinando forte no Onésio Brasileiro Alvarenga. Ele ainda não assinou contrato com o Vila, segundo informou o próprio jogador, porque o seu passe está preso ao time do Sudoeste goiano. Até o final da próxima semana, no entanto, Paulo César deve assinar com o Vila Nova.

"Estou readquirindo a minha forma física e, quando o Vila for estrear no Campeonato Brasileiro da série "C", estarei apto a vestir a camisa colorada", garantiu o jogador

Giro nos Esportes

Eutálio Perei

Hoje tem decisão no Serra Dourada

Goiás e Anápolis jogam hoje, às 18 horas, no Estádio Serra Dourada, a partida final do Campeonato Goiano. Espera-se um jogo disputado e emocionante, pois mesmo se tratando de decisão, quando normalmente os ânimos estão mais acirrados, os nervos ficam à flor da pele e a adrenalina sobe a níveis muito altos, as duas equipes possuem jogadores experientes e de bom nível técnico, o que já é uma esperança de um bom espetáculo.

O time esmeraldino ganha muito no setor ofensivo com o atacante Alex, que, por problemas administrativos, quase não teve seu contrato prorrogado para a disputa deste jogo final.

O tricolor anapolino também pode contar com força máxima nesta partida. As absolvições de Claudinho e Gaúcho na reunião extraordinária do TJD na última quinta-feira deu ao técnico Homero Cavalheiro a tranquilidade que todo treinador gostaria de ter num jogo decisivo, ou seja, contar com o elenco completo à sua disposição.

Mesmo o Anápolis precisando apenas do empate para ficar com o título, o time tri... lor deve jogar ofensivame... para evitar que o Goiás vá ... ataque sem ter com quem ... preocupar no sistema defe... vo. É preciso lembrar que ... melhor maneira de conter ... investidas do adversário é ... car sempre.

Como somente a vitó... interessa ao alviverde, o téc... Mauro Fernandes anunciou ... vai colocar apenas dois hom... de marcação no meio-... campo, abrindo assim mais ... vaga para os jogadores de ... que do elenco esmeraldino.

As estratégias serão mu... e cada técnico, usando dos ... conhecimentos, tentará ... quear as jogadas do adversá... num jogo onde a aplicação ... determinação de cada at... será fundamental na obten... do resultado final.

É um jogo sem favor... pois trata-se de duas boas e... pes, e além do mais é par... decisiva onde o óbvio dific... mente acontece.

Tomara que o trio de ar... tragem seja apenas coadjuv... nesta festa.

Jogo rápido

● Não existe jogador inegociável. Mas a atitude do Vila Nova em não querer falar da venda do atacante Roni é bastante aceitável, pois trata-se de um atleta tecnicamente extraordinário e não pode ser negociado a preço de banana.

● **Alguns torcedores estão me perguntando se a partir de agora os árbitros em Goiás vão expulsar menos, pois com a decisão dos juízes do Tribunal de Justiça Desportiva de liberar os jogadores expulsos para jogar, sem nem mesmo cumprir a pena automática, não serviria de desestímulo aos apitadores. Com a palavra os nossos árbitros.**

● A FGF recebeu na sexta-feira o regulamento do Campeonato Brasileiro, série "A", e aquela proteção aos clubes deten... de títulos de campeão ou vice ... Brasileiro e campeão da C... do Brasil na hora do reba... mento foi abolida, e isso é ... mente positivo para o G... Agora a luta fica mais leal.

● As informações que nos c... gam de Goiatuba são anima... ras, o presidente Antô... Atavila e o novo técnico ... clube, José Carlos Serrão, est... mantendo contatos com v... jogadores conhecidos nacio... mente no intuito de mont... time em condições de br... pela vaga na série "A".

Eutálio Pereira é comu... rista esportivo da Rá... Caraíba/AM 930, equipe "... donos da bola", e escr... como colaborador às quin... domingos no Diário da Ma...

RESUMIDAS

Primeira Corrida dos Romeiros

Hoje será dada a largada da 1ª Corrida dos Romeiros. A prova terá o percurso de 21 quilômetros, entre Goiânia e Trindade. O início da competição está previsto para as 10h, na entrada do Supermercado Perimetral. Haverá premiações para os três primeiros no geral. Os cinquenta melhores colocados ganharão um med... comemorativo.

Segundo a organiza... prova, o objetivo da corri... integração esportiva e cu... prestigiando as festivida... Divino Pai Eterno. A corrid... também o intercâmbio dos ... tas de todo o País. As inscr... são gratuitas.

Os Donos da Bola jogam neste domingo

O time de futebol Os Donos da Bola fazem uma difícil partida hoje. Às 9h, no Campo da Eternit, a equipe enfrenta o Armarinhos Goiás. Welson, Jota Leal, Maurílio, Aredio, Carlão, Eluanio, Jânio, Neném, Hugo, Bucha, Pc, Araponga, André e Elber compõem Os Donos da Bola. O técnico é Gilson.

Acontece hoje o Pri... Torneio de Taekw... Projeto "Draulas Va... competição será no Sindica... Comércio, a partir das ... evento envolverá cerca de ... crianças e adolescentes.

A academia Terra Férti... petirá com 25 atletas, de 8 ... anos. Os garotos são todos ... meninos de rua. O mestre ... Ninja, que também foi um ... donado nas ruas, é o profes... equipe.

SKY BAR APRESENTA SKOL

II ETAPA DO CIRCUITO GOIANO DE

Jiu-Jitsu

DATA: 07/07/96
LOCAL: GINÁSIO DE ESPORTE DO JARDIM AMÉRICA
HORÁRIO: 14:00

PROMOVIDO PELA: FGJJ
ORGANIZAÇÃO: RODRIGO CASTRO
INGRESSO: R$ 3,00
INGRESSO A VENDA: NO DIA NA BILHETERIA DO GINÁSIO

APOIO:
REPRESENTANTE CONSÓRCIO SAGA
ATLÂNTICA REPRESENTAÇÕES
BAR DISTRIBUIDORA DE BEBIDAS
Lieu d'amour PARA QUEM TEM CLASSE O MELHOR
Castro Center
CASA MOSTRA Pet
KARAJÁ
COMPLEMENTO JEANS
Diário da Manhã O JORNAL DA GALERA INTELIGENTE

Pesquisa ECOPE comprova

CRAQUES DA INFORMAÇÃO

Rádio Imprensa AM

O maior fenômeno de audiência do Rádio Esportivo na região Centro-Oeste apenas 2 anos de atuação. Comando do Positivo **William Ghannan.**

CRAQUES DA INFORMAÇÃO

Rádio Imprensa 72,9
R. São Francisco 24,7
Outras 3,4

Pesquisa flagrante realizada durante o jogo Anápolis 0 x Atlético Goianiense, dia 12/06/96, no Estádio Jonas Duarte entre 20:00 e 21:45h.

ENTREVISTA

"Faltou sorte ao Atlético"

ODILON SOARES

O presidente em exercício do Atlético, Odilon Soares, acha que o seu clube mereceria disputar o título deste ano, que por uma infelicidade ficou fora da decisão. Na opinião dele, a profissão de técnico de futebol é a mais ingrata que existe e acredita que a maior culpada pela falta de público nos estádios é a televisão. Ele diz ainda que o Atlético não tem nenhum jogador à venda e que o objetivo do clube é projetar-se no cenário nacional.

Odilon Soares, em entrevista concedida ao ***Diário da Manhã,*** *falou, com toda a simplicidade que lhe é peculiar, sobre os planos do Atlético para o segundo semestre. Na opinião dele, o meia Lindomar, principal jogador goiano na atualidade, deve valer "uns dois milhões de reais".*

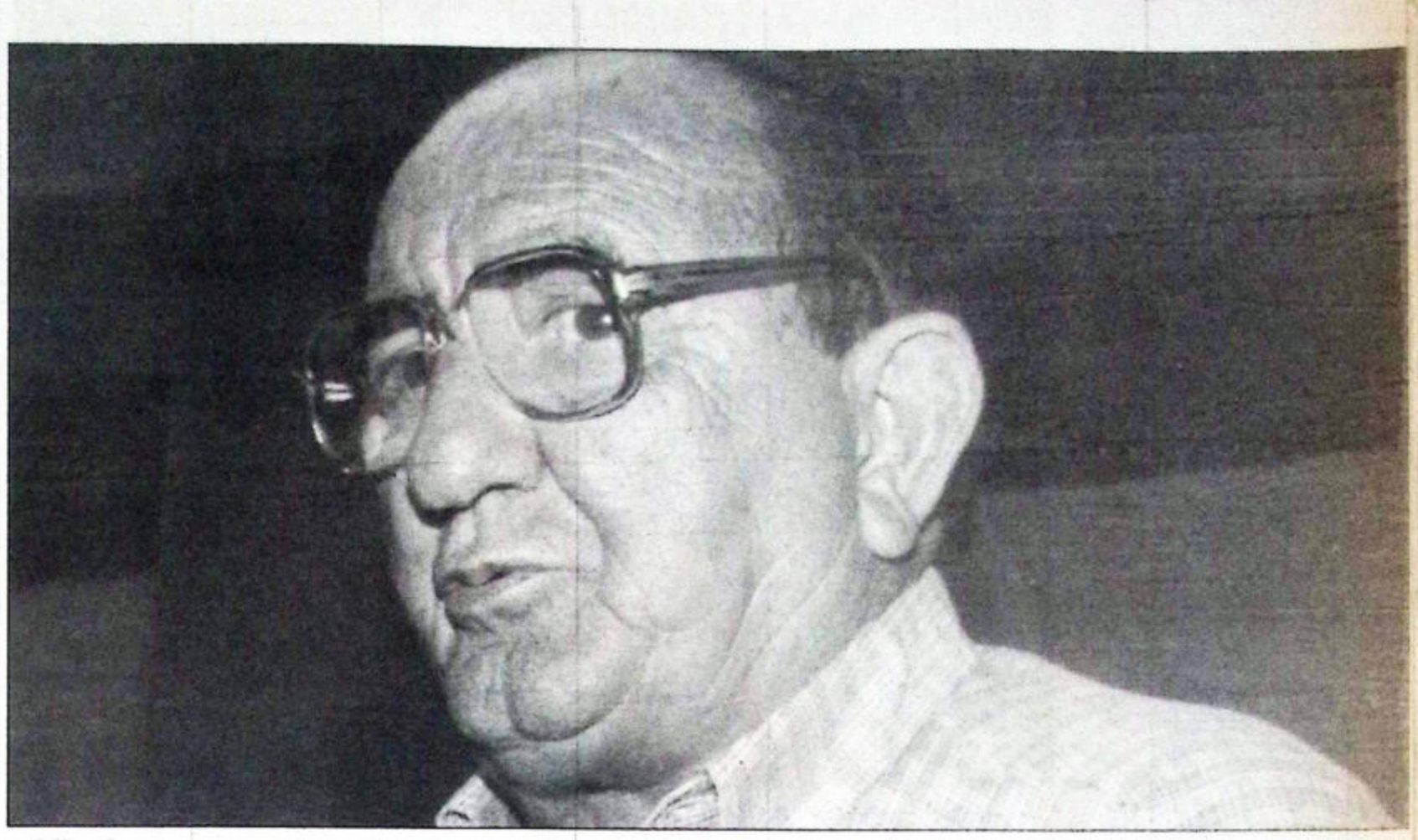

Odilon Soares promete montar um bom time para a disputa da série "C" do Brasileiro e desmente que o Atlético está negociando Lindomar

Diário da Manhã — O Atlético chegou perto, mas não levou. O que faltou, na sua opinião, para o clube ser campeão goiano?

Odilon Soares — Faltou sorte. Porque time tínhamos para ser campeão. No jogo contra o Anápolis tomamos dois gols de bola parada e metemos três bolas na trave. Se tivéssemos ganho este jogo estaríamos na decisão com o Goiás. Portanto, o que faltou mesmo foi sorte.

DM — O senhor acha que as constantes trocas de treinadores durante todo o certame prejudicou a equipe?

Odilon — Olha, técnico de futebol é a profissão mais ingrata que existe. É a mesma coisa que você tomar banho e trocar de roupa. Se tiver insucesso, quem toma a primeira "pilongada" é o técnico. Para mim, precisou, troco de técnico na hora. Acho que troca de treinador não prejudica a equipe, porque em 1985 fui campeão goiano trocando uns dez treinadores. Inclusive, fui campeão com um preparador de goleiros no comando técnico. Este ano, teve um que eu nem precisei mandar embora. Ele foi lá para o Vila Nova sem eu demiti-lo.

DM — O senhor acha que a torcida do Atlético ficou devendo em termos de público este ano, principalmente na reta final, quando compareceu em pequeno número ao estádio?

Odilon — Olha, a torcida tentou fazer a sua parte. Mas assim mesmo eu vou torcer a orelha dela a partir de agora e ela vai chegar para frente. Mas não acho que faltou público. O que acontece é o seguinte: hoje a televisão está prejudicando. No jogo nosso contra o Goiás, por exemplo, tinham três transmissões pela TV. Então o torcedor quer ficar deitado em casa, assistindo pela TV, tomando uma cerveja e comendo tira-gosto. Disse isso na Federação Goiana de Futebol. Com transmissões diretas, o público prefere ficar em casa. Não é o caso da TVA, que veio para Goiás para ajudar o nosso futebol. Ela paga uma cota para nós e transmite os jogos para todo o mundo, atingindo cerca de 20 milhões de telespectadores.

DM — Este ano o Atlético vai formar um time para subir à série "B". O que a diretoria vai fazer para isso?

Odilon — O dirigente que não quer fazer coisa boa, é um burro. Contando com o apoio da diretoria, da imprensa, da torcida, enfim, de todos, tudo o que eu puder fazer em benefício do futebol goiano e, principalmente, em benefício do Atlético, eu faço. E eu vou lutar para o clube disputar também a Copa do Brasil, já que garantimos o vice-campeonato este ano, isso será totalmente viável.

DM — O Atlético vai vender o Lindomar?

Odilon — Primeiro que o Lindomar não está à venda. O que está acontecendo é só especulação. Grandes clubes do futebol brasileiro falam que querem comprá-lo, mas não chega ninguém aqui para conversar comigo. Na verdade, não tem nenhum jogador à venda aqui no Atlético. O Clube deve, mas não precisa vender jogador para pagar as contas, não. O Lindomar só sai daqui por um bom dinheiro, mesmo assim, se for bom para ele e para o Atlético.

DM — Se aparecer algum clube interessado no futebol de Lindomar, por qual valor que o Atlético o venderia?

Odilon — A cada dia que passa, ele vai subindo de valor, né? Isso é igual arrolar uma dívida, cada dia fica maior. Hoje, ele está valendo uns 600 mil reais. Quem chegar com os "cobres" aqui, eu posso vender. E é barato, porque ele deve valer uns dois milhões.

DM — O senhor batalhou para fazer o Atlético campeão este ano, o que representou o vice-campeonato?

Odilon — Se for analisar em termos de futebol goiano, o Atlético está na frente de todo mundo. O Goiás, nós ganhamos deles três vezes. O Vila já foi para o espaço faz muito tempo. Então quem está por cima aqui no futebol goiano é o Atlético e, dentro da classificação geral, se fosse pontos corridos, seria campeão hoje. Ninguém acreditava no Atlético, mas ele foi chegando. Se não fosse a falta de sorte daquele jogo da abertura do triangular, seríamos campeões.

Atlético/MG faz clássico com o América

BELO HORIZONTE (AE) — O clássico entre Atlético e América neste domingo, às 17 horas, no Mineirão, é decisivo para a definição do Campeonato Mineiro deste ano. Uma vitória atleticana deixa o time ainda mais próximo do título. Uma vitória do América devolve a esperança ao Cruzeiro e ao próprio América de ainda brigar pelo campeonato.

Nem a vantagem de seis pontos na liderança do hexagonal decisivo que o Atlético conseguiu depois da vitória sobre o Cruzeiro na última rodada fez o time relaxar. O objetivo de todos é conseguir o título por antecipação, o que pode acontecer daqui a mais duas rodadas. O clube está levando tão a sério a reta final do campeonato que até pensou em pedir a liberação do zagueiro Ronaldo da Seleção Brasileira para enfrentar o América. Só desistiu depois que o jogador foi confirmado como titular da seleção, e o Atlético preferiu não prejudica-lo.

O técnico Procópio Cardoso também mantém o esquema tático ofensivo. O time está escalado com Renaldo e Euller no ataque além de Cleiton, um meia armador bastante ofensivo. O desfalque maior no meio campo será Toninho Cerezo, que sofreu uma distensão e corre o risco de não poder jogar as rodadas finais do campeonato.

O América faz mistério. O técnico Ricardo Drubscky resolveu confirmar o time apenas momentos antes do jogo. Com sete pontos ganhos, o América é o terceiro colocado na tabela do hexagonal com 7 pontos a menos que o líder Atlético. Com uma vitória hoje, além de diminuir a diferença para quatro pontos o América conseguirá reduzir a vantagem atleticana na liderança.

RESULTADOS DE ONTEM

CAMPEONATO MINEIRO

Cruzeiro	5x0	Vila Nova
Uberlândia	1x3	Caldense

CAMP. CATARINENSE

Joinville	2x0	Chapecoense

CAMP. AMAZONENSE

América	0x1	Sul América

CAMPEONATO SERGIPANO

Sergipe	14x0	Propriá

Delegação do Palmeiras retorna de viagem da China

SÃO PAULO (AE) — Depois de mais de 30 horas de viagem, o Palmeiras desembarcou ontem cedo em São Paulo, após ter feito três jogos amistosos na China. O técnico Wanderley Luxemburgo chegou preparado para nada responder sobre contratações para o Campeonato Brasileiro. Mas algumas de suas declarações, fortalecidas com a opinião do vice-presidente de Futebol Seraphim Del Grande, levam a uma conclusão: o lateral da Seleção Brasileira Zé Maria não deve ter lugar na equipe.

Zé Maria, novo jogador da Parmalat, deverá ter seu passe emprestado a outro clube, possivelmente da Europa. "A tendência é o seu empréstimo", confirmou ontem Seraphim. Luxemburgo ficou satisfeito com a permanência de Cafu no Palmeiras. E garante que o jogador é o titular da lateral-direita. "Quero que ele permaneça nesta posição", observou o treinador.

O técnico se encontrará com a diretoria amanhã para definir quem serão os novos reforços. Seraphim Del Grande ficou encarregado de contratar os indicados pelo técnico durante o período da viagem à China. Porém, não fechou nenhum negócio. O Santos se antecipou na compra do volante Marcos Assunção, e Mazinho e Leonardo acabaram acertando, respectivamente, com o Celta, da Espanha, e o Paris Saint Germain. "Ainda estamos dentro do prazo estabelecido", disse Luxemburgo na tentativa de tranquilizar a torcida. "Temos mais dez dias, até o início da pré-temporada, para definir o elenco."

Experiências — As três partidas no país asiático — um empate por 1 a 1 e duas vitórias por 3 a 0 — permitiram testes com jogadores e até de novas opções táticas para a equipe. O treinador campeão paulista aprovou a formação com três zagueiros — tendo Cláudio como líbero. A perda de Amaral para o futebol italiano não vai desestabilizar a defesa palmeirense, afirmou Luxemburgo. "O Galeano e o Marquinhos estão muito bem", argumentou. Ele pede aos dirigentes a contratação de mais um volante para completar o grupo.

Santos já pensa no título da Copa dos Campeões

SANTOS (AE) — A vitória por 1 a 0, contra o Grêmio, na noite de sexta-feira, no estádio José Fragelli, em Cuiabá, trouxe novo ânimo à equipe do Santos, que assumiu a liderança da Copa dos Campeões Mundiais, ao lado do São Paulo, com 3 pontos e, agora, mais do que nunca, se empenha para conquistar o título. A próxima partida está marcada para o dia 16, contra o Flamengo, mas enquanto a diretoria arruma a casa, tentando a contratação de novos reforços para o Campeonato Brasileiro, o time que retorna do Mato Grosso, volta a treinar diariamente, sem previsão de folgas.

A expectativa do diretor de futebol, José Paulo Fernandes, é de que o jogo contra o Flamengo seja antecipado para esta semana. Fernandes afirmou ontemque a diretoria do Santos continua firme no propósito de contratar novos reforços para o time e que, por enquanto, está descartada a vinda do atacante Bentinho.

"Acredito que as conversações com os diretores do Fluminense encerraram-se na última terça-feira, tendo em vista as dificuldades de um acordo, já que o time carioca superestimou o valor do jogador", disse. O diretor estranhou o fato da imprensa voltar a insistir numa eventual negociação com o Fluminense. Por outro lado, em visita à Vila Belmiro, na noite de sexta-feira, o presidente da patrocinadora do time, a Unicor, Renato Duprat, anunciou que, além das reformas do estádio e das obras do Centro de Treinamento, o Santos está interessado em fortalecer a equipe, com novas contratações. "O problema todo é que o Santos passou a ser visto como opositor dos outros times, já que se transformou em uma agremiação forte, com muito dinheiro, após a venda de Giovanni para o futebol espanhol", disse.

Brasil enfrenta Drean Team

ATLANTA EUA (AE) - O técnico Ary Vidal dá o tom do amistoso: "Se perdermos por uma diferença de apenas 10 pontos, vou comemorar como se fosse o ouro olímpico". Figurante assumida, a Seleção Brasileira masculina de basquete enfrenta, neste domingo, a dos Estados Unidos, mais conhecida como "Dream Team III", no Gund Arena, em Cleveland, Ohio, às 16h (17h em Brasília). "O importante é não ligar para o placar, mas para a atuação do nosso time", completa o treinador.

Ary Vidal tem motivos para se preocupar - a irregularidade da equipe brasileira ainda é grande e pode ser relevante diante de um time acostumado a impor vitórias com mais de 40 pontos de diferença. O técnico brasileiro aponta um grande problema no ataque - cada jogador atua de acordo com suas características, prejudicando o necessário sistema tático definido.

A deficiência foi inicialmente detectada pelo auxiliar do treinadores. "Precisamos ter uma regularidade entre defender e atacar", acredita o ala/pivô Oscar, que se prepara para disputar sua quinta Olimpíada. "Os grandes times da NBA têm a vantagem, além do talento dos jogadores, de apresentar um mesmo tom no ataque e na defesa."

Oscar acredita que testes difíceis (a equipe vai enfrentar ainda a Lituânia) são ideais para forçar a correção dos erros. "Como temos pouco tempo até a estréia na Olimpíada (dia 20, contra Porto Rico), é bom jogarmos contra equipes realmente competentes, que vão nos revelar todos os problemas", comentou. "É uma pena que sejam apenas dois amistosos", emendou Ary Vidal.

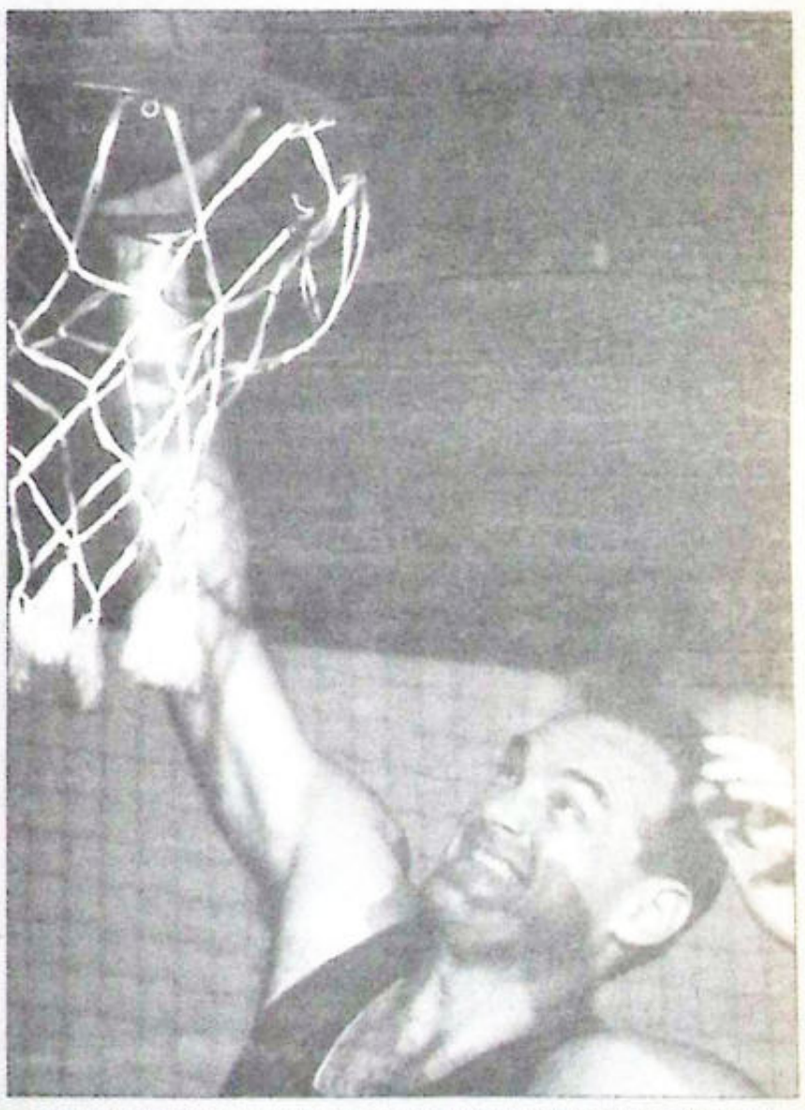

Oscar treina forte e acredita no sucesso do Brasil contra o EUA

A expectativa de jogar contra o Dream Team não é grande, segundo Oscar. "É interessante, mas empolga mais os mais jovens", acredita. O jogador, porém, concorda com Ary Vidal com a status conferido pelo amistoso. "Se aceitaram enfrentar o Brasil é porque temos uma importância histórica no basquete mundial", disse o treinador, comandante da equipe que impôs a primeira derrota dos americanos em seu país, na final do Pan-Americano de 1987, em Indianápolis.

Driblando dificuldades, a seleção feminina joga neste domingo, às 17 horas de Brasília, contra a Austrália, no Canadá. O convite para a torneio amistoso veio do basquete canadense e a seleção não esperava encontrar uma organização deficiente. As falhas na estrutura do torneio têm provocado contrariedade e uma preocupação extra na comissão técnica: os problemas podem trazer descontentamento e um astral negativo para o time às vésperas da Olimpíada.

FUNERÁRIA São Paulo
Serviços póstumos.
Honestidade na hora da dor.
Atendimento 24 horas.
11ª Avenida, 1219 (Rua do Colu), Setor Universitário - Goiânia-GO
Fones: 261-8899 / 976-8899

Barrichello ameaça ir para a F-Indy

O piloto brasileiro, que está sendo pressionado, poderá não renovar seu contrato com a Jordan no final desta temporada

SÃO PAULO (AE) — Quando Ayrton Senna assinou contrato com a Williams, "a equipe do outro planeta", como ele a definia, no final de 1993, a impressão de todos era de que os impressionantes números da participação brasileira na Fórmula 1 nos últimos 25 anos seriam ainda ampliados. Hoje, passados pouco mais de dois anos da sua morte, na terceira corrida pela Williams, o País vive momento oposto ao projetado naquela época. E pior: o maior representante do Brasil na categoria, Rubens Barrichello, pode se transferir para a Fórmula Indy em 1997. Mas Bernie Ecclestone, o homem que dirige a Fórmula 1, promete reagir. De 1972 a 1991, em 20 anos de disputa, entre as conquistas de Emerson Fittipaldi, Nelson Piquet e Ayrton Senna, o Brasil venceu oito títulos mundiais na Fórmula 1. E de 1987 a 1991, em cinco campeonatos, Piquet e Senna perderam apenas o de 1989, para Alain Prost. A nação se educou mal. Os excepcionais resultados dos pilotos brasileiros na Fórmula 1 passaram a falsa impressão, aos milhões de telespectadores que acompanhavam as transmissões dessas corridas, de que era muito fácil renovar campeões.

A um consenso na própria Fórmula 1 de que hoje é mais difícil vencer que há dez anos, por exemplo. O acesso à ultratecnologia aplicada nos carros exige apoio dos grandes grupos industrias, que nem todos têm, e muito dinheiro, menos disponível ainda. A diferença de performance entre o equipamento dos times milionários e os que dispõem de menos recursos aumentou de forma considerável. E nenhum brasileiro hoje na Fórmula 1, Rubens Barrichelo, Pedro Paulo Diniz e Ricardo Rosset, está numa dessas organizações de ponta. Além de sua capacidade profissional não parecer acompanhar a da geração que a precedeu.

Apesar do esforço e maturidade demonstrados este ano, ainda que os resultados não o estejam ajudando, Barrichello pode não renovar seu contrato com a Jordan-Peugeot. De repente, pressionado como está por seus patrocinadores, Eddie Jordan, dono da escuderia, resolve mudar tudo na sua organização, inclusive os pilotos. E como até agora o nome de Barrichello não vem sendo cogitado para ocupar um lugar numa equipe melhor que a sua, não lhe restaria outro caminho senão aceitar o convite que a equipe Green, da Indy, lhe fez. A Green foi campeã com Jacques Villeneuve, ano passado, e tem nesta temporada o patrocínio da Brahma.

"Venci em todas as categorias que me trouxeram até a Fórmula 1, acho natural que eu demore alguns anos até mostrar que posso ser campeão aqui também, mas é vital que eu disponha de um grande carro, o que até hoje não aconteceu", disse Barrichello na França, respondendo afirmativamente que poderia se transferir para os Estados Unidos. O mais provável, porém, é que ele permaneça na Fórmula 1 e na Jordan. "Minha primeira opção é continuar aqui".

Rubens Barrichello não vem se dando bem na Fórmula Um e, na próxima temporada, poderá ir para a Fórmula Indy

Stefani larga na quarta posição na Fórmula 3

POSADAS, ARGENTINA - O mineiro Bruno Junqueira e o goiano Tom Stefani (Texaco-Wurth) obtiveram ontem a terceira e quarta posições e formam a segunda fila do grid para a quinta etapa do Campeonato Sul-Americano de Fórmula 3, que acontece hoje no difícil circuito de Posadas, na Argentina.

Os demais brasileiros bem posicionados são os gaúchos Marcelo Ventre e Pedro Bartelle, que saem em quinto e sétimo, respectivamente. O paulista Douglas Pitoli (Wheaton-Invicta), parceiro de Bartelle na equipe Cesário Fórmula, teve problemas de tração em seu Dallara-Honda e sai apenas da 16ª colocação. A primeira fila será formada pelos argentino Juan Manuel Silva (Tom's Toyota) e Nestor Furlan (Dallara-Fiat). Silva estabeleceu a pole com a marca de 56s822, a média de 156,615 km/h, para os 2.472 metros da pista argentina.

O líder do Campeonato é Furlan, que soma 62 pontos e, depois das tomadas de tempo de ontem, se acha numa posição confortável na disputa pela ponta da classificação. "Só quero chegar entre os três primeiros. Isso garantirá que continuarei líder, independente do resultado dos demais", disse o argentino. O vice-líder é o brasileiro Sérgio Paese (Petrobrás-Copa Plus), que sai da décima posição no grid. Eis os tempos:

GRID DE LARGADA

Posição	Piloto	Tempo
1)	Juan Manuel Silva	56s822
2)	Nestor Furlan	56s925
3)	Bruno Junqueira	57s103
4)	Tom Stefani	56s207
5)	Marcello Ventre	57s250
6)	Nicolas Filliberti	57s347

MOTOVELOCIDADE

Alexandre Barros sai na terceira fila

NURBURGRING, ALEMANHA — O piloto brasileiro Alexandre Barros, da equipe Honda Pileri, larga na nona posição do grid de largada válido pela oitava etapa do Campeonato Mundial de Motovelocidade, categoria 500cc, que será realizada hoje, a partir das 09h (horário de Brasília), no circuito de Nürburgring.

A pista seca na segunda sessão classificatória acabou contribuindo para que não só Alexandre, como também a maioria dos demais competidores, melhorasse consideravelmente seu tempo em relação aos treinos de aontem.

"Consegui baixar de 1m 57s 325 para 1m 42s 402, mas o mais importante é que obtivemos o acerto ideal de suspensão para a minha Honda NSR 500. Apesar de minha classificação no grid, tenho certeza que vou realizar uma boa largada e disputar os primeiros lugares logo no início. As chances são grandes e quero voltar ao pódio com a primeira vitória da temporada nessa competição", concluiu o piloto.

F-200 disputa 3ª etapa na Ricardo Paranhos

A Alameda Ricardo Paranhos, em Goiânia, sedia hoje a terceira etapa do Campeonato Goiano de Fórmula 200. É a primeira corrida de rua na Capital. A prova será em duas baterias e tem o início previsto para as 11h. Duas categorias estarão em disputa: Graduados e Light. A organização do evento montou arquibancadas para o público, que deverá comparecer em bom número.

Os treinos livres começarão às 8h30. Os pilotos terão duas horas para acertarem o carro para comporem o grid de largada. Durante toda a semana eles não puderam utilizar o local da prova. Somente hoje é que as equipes poderão adequar os carros de acordo com as curvas e retas da alameda.

O líder do campeonato na categoria Graduados é Antônio Fernando com 36 pontos. César Marinari é segundo, com 34. Na Lights, a liderança é de Carlos Renato Daia, com 31 pontos. O piloto Flávio Felice e Marcos Carrijo dividem a vice-colocação com 30 cada.

A motivação e a expectativa entre os competidores é bem maior que o normal. Todos esperam um grande público na corrida. A prova promete ser bastante difícil. O circuito é muito travado com pequenas retas e curvas, exigindo dos pilotos bastante habilidade.

INFORME PUBLICITÁRIO

HOJE TEM VESTIBULAR NA UNIVERSO

Por decisão do Tribunal Regional Federal as provas do Vestibular da Universo acontecerão normalmente

Mais uma vez a Universidade Salgado de Oliveira — **UNIVERSO** necessitou recorrer à Justiça para poder ensinar, ou melhor, para que muitos possam exercer seu inalienável direito de aprender. É inacreditável que, ao fecharem-se as portas do século XX, ainda haja pessoas que desejam manter o obscurantismo tão condenado em épocas em que o homem não tinha e não podia ter acesso ao saber, porque dominado pelos senhores feudais, que tinham poderes de vida e morte sobre seus súditos. É inadmissível que, há menos de quatro anos do terceiro milênio, ainda se almejam que as liberdades e as verdades da ciência sejam anátemas ou privilégios de uma minoria ou de minoria alguma!

As alegações para a sanha deste ato insano partem dos argumentos mais torpes, sofismas rejeitados até por Górgias ou Protágoras. Ainda querem impor que o homem é a medida de todas as coisas, quando, há muito, se provou, que o mundo e a ciência são compostos de leis e teorias que acompanham a sístole e a diástole do universo. O sofisma cega as pessoas que os utilizam, fazendo-as enxergarem somente as trevas de seu quarto preto e escuro, incapazes de encontrar a cartola preta que lá não está... Assim, pela ocasião do primeiro vestibular da **Universo,** pretextaram que uma Liminar Federal, do Estado do Rio de Janeiro, não dispunha de caracteres jurídicos no Estado de Goiás. Pior, na ação, ora cassada, alegaram que os efeitos legais inerentes à liminar da vara do Rio de Janeiro se extinguiram. O titular da Demec, Sóstenes Arruda, por ser mal informado e tendencioso, sofisma insidiosamente, induzindo a Justiça ao erro, à burla. Mas o Direito prevaleceu, o engano e o engodo foram corrigidos pelo Tribunal Regional Federal.

O que não entendemos — mantenedores, professores e alunos —, é quem vencerá, ao se proibir, ao solapar o direito de ensinar, de aprender e de gerar empregos! Seria a própria essência de Sóstenes Arruda, às avessas, uma vez que este estranho nome significa força que salva? Os nomes, quando exercitam uma semântica contrária, apenas servem para a ironia, como o vemos em Machado de Assis e no Graciliano Ramos da baleia seca, mirrada e faminta. Seria realmente, como disse Linda Hatcheon, a ironia a única maneira de sermos sérios hoje em dia? Só no silêncio e nos ecos da ironia, podemos entender as atitudes do Senhor Sóstenes, que se parece mais católico que o Papa, pois, sequer o MEC tem-se revelado tão intransigente nas exigências, uma vez que auxilia os cursos decaídos na sua recuperação. O que não é o caso da Universo, que os tem reconhecidos, todos.

É só em nível de ironia que podemos entender a maioria das afirmações inconsequentes do delegado da Demec, entre elas a de que a **Universo** funciona o antigo Colégio Rudá, em tom depreciativo, como se instalações suntuosas refletissem a qualidade do ensino e a competência do corpo docente! Realmente, lá estamos instalados; mas como proprietários do imóvel que, a cada dia, está sendo aprimorado, porque acreditamos tanto no ensino, que estamos montando amplo laboratório de informática e biblioteca especializada nas áreas em que estamos atuando. Quando a comissão de verificação do MEC vier nos visitar — e a ela compete julgar as universidades — encontrará, parafraseando Manuel Bandeira, cada coisa em seu lugar.

Não entendemos, também, o porquê de uma grande empresa ser recebida pelas autoridades do Estado e uma universidade ser repelida, como se tratasse de doença ruim. Se a empresa gera empregos e divisas; a universidade gera a mão-de-obra especializada de que as empresas necessitam, a cultura a que o povo aspira, pois qualquer povo somente subsistirá à globalização, se cultuar a sua memória. Além disso, o século XXI será o século do conhecimento. Vencerá quem estiver possuído do saber da cibernética.

Além disso, também a universidade criará empregos e contribuirá para a economia do Estado, pois, simplesmente para se ter uma idéia do que ela representa, a cada dez reais arrecadados com mensalidades, 40 reais são investidos, e provindos de outro Estado.

Não bastassem estas verdades, uma outra atribuição conferida pelo nome a Sóstenes liga-o à recompensa. É somente sob esta acepção que podemos entender o porquê de sua fúria contra a Universo e de os órgãos de comunicação tomarem conhecimento das ações e das decisões interpostas contra ela, antes da própria interessada. Primeiro, alardeiam-se as notícias aos quatro ventos, numa clara prova de má-fé, que visa à difamação e à execração: depois, oficializa-se, numa clara ofensa à ética e aos preceitos da Justiça como se a Universo constituísse uma entidade clandestina e fantasmagórica.

A **Universo** não está agindo nos bastidores, ou às escuras, tanto que, antes de se decidir pela consolidação do direito de ensinar, através da justiça, informou sua decisão ao Ministério da Educação, em Brasília. A educação, antes de qualquer coisa, implica o respeito e a prática do direito, não como fala, que as palavras voam; mas como ato, que inexiste sem a consciência e o exercício do fazer e do pensar inerentes ao homem.

Para finalizar, apresentamos ao nosso corpo docente, formado por professores que fizeram um nome, através de sua atuação na pesquisa e na produção científica, nossas escusas por haverem sido desrespeitados e tripudiados em sua honra, ao terem seus currículos desmerecidos por uma autoridade que sofisma e falseia as verdades sem, sequer, conhecê-las. A todos aqueles que nos vêm apoiando — professores, alunos da classe universitária goiana — nossos penhorados agradecimentos e nossos parabéns, por entenderam que o futuro de um país só se erige sobre a cultura e a educação.

Wallace Salgado de Oliveira
Diretor
Associação Salgado de Oliveira de Educação e Cultura

ClassiServiço

Diário da Manhã — Goiânia, domingo, 7 de julho de 1996 — ANO II Nº 674 — Classifone 202-1313

ÍNDICE

Como anunciar

- *Classifone (anúncios de linha): 202-1313 das 8 às 18h30 de segunda a sexta; das 8 às 12h aos sábados*
- *Editais, avisos, atas, balanços, notas de falecimentos: (062) 261-7959 Ramal 219 - das 8 às 18h de segunda a sexta; das 8 às 12h aos sábados*
- *Diretoria Comercial: (062) 261-0372*
- *Assinaturas: (062) 261-7495*
- *Central de atendimento ao assinante: (062) 261-7495 / 7638*
- *Anúncios de pessoas físicas para oferta e procura de emprego são de graça.*

Imóveis — 687 anúncios — Págs. 1, 2 e 3

Comunicados — 43 anúncios, 3 editais — Págs. 7

Empregos — 121 ofertas — Págs. 6 e 7

Veículos — 688 ofertas — Págs. 8, 9 e 10

Diversos — 149 anúncios — Págs. 4, 5 e 6

Serviços — 50 seções

- *Loterias*
- *Emergência 24 horas*
- *Farmácias 24 horas*
- *Telefones úteis*
- *Feiras livres*
- *Objetos furtados*
- *Onde e como fazer seus documentos*
- *Cheques extraviados*
- *Documentos achados*
- *Classiamor*
- *Pequenos gênios*
- *Ofertas do dia (exceto Dom.)*
- *Animais capturados*
- *Jogo dos sete erros*
- *Creches / Berçários*
- *Programação TV*
- *Resumo de novelas*
- *Cursos e concursos*
- *Palavras cruzadas*
- *Horóscopo*
- *Filmes da TV*
- *Emissoras de rádio*
- *Atrações turísticas*
- *Quadrinhos*
- *Roteiro*
- *Comes e bebes*
- *Motéis*
- *Indicadores profissionais*
- *Astrologia*
- *Igrejas*
- *Crenças*
- *Cemitérios*
- *Floriculturas*
- *Falecimentos*
- *Utilidades públicas*
- *Justiça*
- *Horários de ônibus e aviões*
- *Hotéis*
- *Táxi aéreo*
- *Quanto vale seu veículo*
- *Auto-serviços*
- *Ferros-velhos*
- *Veículos roubados*
- *Veículos multados*
- *Veículos recuperados*
- *Serviços 24 horas*
- *Despachantes*
- *Bancos de sangue*

As seções de Serviços estão nos rodapés das páginas.

SERVIÇO

O filme Íntimo e Pessoal, tem nos papéis principais Robert Redford e Michelle Pfeiffer. Confira no ***Roteiro, pág. 5***

24 HORAS
Domingo também acontecem emergências na casa de qualquer um. O gás pode faltar, a chave quebrar, a fome apertar, você ter que mandar flores de repente. É por essas e outras que o ClassiServiço tem a coluna **Serviços 24 Horas.** Consulte na **pág. 4**

MUITO LOUCO
Um hóspede diferente vai visitar o hotel Majestic, no filme "O Hóspede quer Bananas". Seu nome é Dunston e ele é um orangotango. Dunston fugiu do seu dono porque ele o fazia praticar crimes, e Dunston é do bem. Veja mais detalhes sobre este filme no **Roteiro, pág. 5**

FEIRAS
Hoje é dia de uma porção de feiras na cidade. Além das feiras livres, excelentes para compra de alimentos, tem também a Feira Hippie, na Praça do Trabalhador, onde se encontra de tudo: desde artesanato e comidas a produtos "made in araguai". A Feira do Doce, Mel e Natureza, que funciona na praça do Sol, é famosa pela sua parte gastronômica. Confira em **trações Turísticas. Pág. 5**

BONS NEGOCIOS

Vende-se este sobrado com 260 metros quadrados no ***Jardim América.*** *São quatro quartos, sendo dois suítes, uma master, sala três ambientes, cozinha azulejada, área de serviço, DCE, banheiro social e garagem para quatro carros. R$ 85 mil. Tratar pelo fone 255-0696. CJ-6919*

APARTAMENTO
No B. Vista, com três quartos, sendo um suíte, mais DCE. Com uma ou duas garagens. Fino acabamento. Próximo ao bosque. R$ 49,99 mil. Quitado.

CASA
Ótima casa no Centro. Com dois quartos, sala dois ambientes, cozinha, A.S., banheiro social, mais dois barracões. R$ 35 mil.

VEÍCULOS
Kadette SL, ano 91, gasolina, cor vermelha, som, aerofólio. Aceita troca. R$ 7,8 mil.

Escort L, ano 88, azul metálico, único dono, N.F. Raridade. Aceita troca. R$ 5,6 mil. Original.

móveis

CASAS

COMPRA/VENDA

► Aeroporto

4 A HABITACIONAL - Avalia, vende ou troca o seu imóvel c/ rapidez e segurança. Tel. 212-1012. Cj.6375.

4 RUA 1 - Comercial em frente ao Centro de Convenções, perto da Ginásio. 354m2 de construção, lote 501m2. MORADA. Tel. 241-1411. Cj.2338.

► Bueno

"CARTA" DE CRÉDITO
para imóvel até R$ 65 mil. Prestações a partir de R$ 206,00 s/ juros e sem entrada. Tel. 212-4470

4 SUÍTES - Salas estar, jantar e TV, lavabo, escrit., lavanderia completa, 400m2 de construção. MORADA. Tel. 241-1411. Cj.2338.

A PROMORAR - VDE. Exc. geminado, 4 esq., 3/4, 2 stes., 1 master, DCE, 150m2, acabto de 1º, local nobre, nova, cel. 286-1112 Cj.6635.

AV. T-1 - 500m2 de área constr., útil, em 750m2, prox. p/ clínica. Rivaldo, 307 imóveis em Campinas. Tel. GARIOTE. Tel. 224-1505 / 223-6370. C.174.

AVALIAÇÃO - Srs. proprietários, valorizamos seu imóvel em qualquer setor, somente os altamente capacitados. Tr. PALLADIUM IMÓVEIS. Tel. 241-4602. Cj.6449.

CASA 3 QTOS. - 1 suíte, 2 salas, esquina, gar. p/ 4 veíc., exc. loc., prox. Av. T-1, lote c/ 750m2. Tr. PALLADIUM IMÓVEIS. Tel. 241-4602. Cj.6449.

PRIVÊ DE SOBRADOS GEMINADOS - Cj. área de lazer, tinha segurança de um condomínio, com conforto de uma casa, com 4/4 sendo 2 suítes, sala 2 ambts., copa-coz., AS, DCE, gar. Em 5 pagtos. em juros, entrega em 60 dias. Tr. FEDERAL IMÓVEIS. Tel. 261-8088. CJ-5622.

SOB. GEMINADO - C/ 4/4, 2 suítes, 1 hidro, ótimo acabto, nove, pronto, c/ armts. Ac. financ. QUADRAN 242-0300. Cj.5603. F.038.

SOBRADO - Novo, fino acabto., c/ 2 stes., lav., copa, coz., área serv., dep. emp., quintal, 2º pav. st. íntima, 4 armts., s/ 2 suítes, varanda, local excelente. Tel. 285-5277. Cj.5024.

SOBRADO GEMINADO - Exc. localização, prox. Saiga, c/ 130m2, c/ 3 qtos., WC social, 2 salas, DCE, demais dcps., gar. p/ vários. R$ 48.500. FEDERAL IMÓVEIS. Tel. 261-8088. Cj.5622. Cod. 972.

► Campinas

AV. 24 DE OUTUBRO - Comércio comercial, + resid. Próximo Pça. Joaquim Inácio Xavier. 646-0404. Plantão Hotel.

► Centro

3 QTOS. - Exc. casa comercial, c/ sala, cop, coz., Rua 19, perto do Lyceu. GARAGEM. Tel. 241-1411. Cj.2338.

EXC. LOCALIZAÇÃO - Casa residencial/comercial, c/ 4 qtos., sendo 1 suíte, 2 coz., AS, outra casa nos fundos, prox. Jóquei Clube. FEDERAL IMÓVEIS. Tel. 261-8088. Cj.5622. Cod.962.

ÓTIMA CASA - 2 qtos., sl. p/ 2 armts., s. serv., b. social, + 2 barracões, c. preço. R$ 35.000. Tel. 223-0290 / 9984. MÁXIMO IMÓVEIS.

► Cidade Jardim

3 QTOS. - Suíte, sl. 2 armts., cozinha, wc. social, gar. p/ 2 carros. R$ 35.000. M. Tel. 215-2020. C.6032. Ficha 1823.

A POPULAR IMOBILIÁRIA - Sobrado mobiliado, parte inferior 2 salas, coz., banh., bar c/ vent., quarto de empregada, p/ 2 carros, parte superior 3/4. Ac. troca imóvel. Tel. 255-6725. Cj.6504.

► Coimbra

SOBRADO - 4 qtos., 2 suítes, sl. vis., jantar, DCE, gar. p/ 2 carros, c/ 180m2. R$ 80.000. Nunca habitado. M. Tel. 215 2020. C.6032. Ficha 1

► Jardim América

4 QTOS. - 1 ste., WS, lav., sl. 2 armts., copa, coz., azulejada, DCE, área serv., 200m2 a. útil, gar. 5 carros. Só R$ 42.000. Tel. 255-0696. C-6919.

4 QTOS. - 1 suíte, sobrado c/ 275m2 de construção, numa área de +/- 1.000m2, ótima localização, piscina, frente nascente. MORADA. Tel. 241-1411. Cj.2338.

4 QTOS. - 2 suítes, sl., coz., dormitório dcps., noventa. Quitada. MORADA. Tel. 241-1411. Cj.2338.

5 QTOS. - Suíte, 4 sls., copa-coz., 2 DCE, churrasq., varanda, piscina, ótima área lazer. Ac. carro. QUADRAN 242-0300. Cj.5603. F.373.

A POPULAR IMOBILIÁRIA - 3/4, sendo 1 suíte, 2 salas, lavabo, cozinha, banheiro social, DCE, varanda, quitada, cerâmica, murada, acima do T-63. Tel. 255-6725. Cj.6504.

A POPULAR IMOBILIÁRIA - 2/4, sala, coz., AS, banheiro, gar. toda murada, próximo a praça. T-9 do final de ônibus. Tel. 255-6725. Cj.6504.

A PROMORAR - 4/4, 1 suíte, 2 sls., copa, lazer, s. serv., 2 banhs., gar., 186m2 constr. R$ 40 mil. Urgente. Ac. proposta. Tel. 286-1112. Cj.6635.

A PROMORAR - Sobrado. Ágio + prest. 600.00. 3/4, 1 ste., nicho em armts., DCE, lav., sl. p/ 3 ambts., gar. 2 carros, piscina. 180m2. Tel. 286-1112 Cj.6635.

A PROMORAR - VDE. Sobrado. O melhor do setor, acabto 1º, 4/4, 2 stes., 1 master, DCE. Confira. 260m2. Obs. c/ foto p/ o DM, faltando acabto. Tel. 286-1112 Cj.6635.

A PROMORAR - VDE. Casa 3/4, 1 ste., 2 salas, gar. p/ 2 carros, nova. R$ 45.000. Quitada. Ac. carro, fac. pagto. Tel. 286-1112. Cj.6635.

A PROMORAR - VDE. 2 casas, cada 2/4, localizada, no mesmo lote, de esq., entre T-9 e T-63. R$ 45.000. Quitada. Tel. 286-1112. Cj.6635.

A PROMORAR - VDE. Lindíssima casa c/ 5/4, 1 ste., 4 salas, gar. 4 carros, 2 DCE, churrasq., piscina. Agendada, entre T-8 e T-9, c/ 370m2, área construída. Tel. 286-1112. Cj.6635.

BELÍSSIMO SOBRADO - 4/4, 2 suítes, 1 c/ hidrom., novo, acabto de luxo. R$ 85.000,00. Ac. carro. ALCÂNTARA IMÓVEIS. Tel. 261-5702. Cj.6728.

5 QTOS. - Suíte, 4 sls., copa-coz., 2 DCE, churrasq., varanda, piscina, ótima área lazer. Ac. carro. QUADRAN 242-0300. Cj.5603. F.373.

CASA 3/4 - Demais dcps., c. 114m2 e um galpão c/ sala com e escrit., área total de 1050m2. Parcela em 5 vezes. MOLINA. Tel. 285-1616. Cj.6060.

CASA SIMPLES - De 150m2 a. constr., c/ lote 467m2, sendo 22m de frente e 15m, na qd. 245. R.15. Tel. 255-0696. C-6919.

GEMINADO EM CONSTRUÇÃO - Prox. Cepal, 5 sobrados. Entrega em 60 dias. c/ 4/4, salas, coz., lavabo, AS, DCE, quintal grande. Parcelado em 10 vezes. Tr. FEDERAL IMÓVEIS. Tel. 261-8088. Cj.5622.

NUNCA HABITADA - C/ 3 suítes, sendo 1 master, sl. 2 armts., lavabo, 230m2 de área. RPM. Tel. 215 2020. C.6032. Ficha, 1741.

SOBRADO - 260m2 área construída, sl. 3 armts., lav., gar. 4 carros, portão elet., interfone, coz. azulejada até o teto, bancada de 5m e L de mármore, s. serv., DCE, sl. íntima, 4/4, 2 stes., 1 master, forro gesso decorado, laje friso de acabto, bem localizado, ótima oferta. R$ 65.000. Tel. 255-0696. C-6919.

SOBRADO - 4 qtos., 3 suítes, 1 c/ hidro, sl. 3 armts., coz., A.S. gar. área constr. 257m2. Tr. PALLADIUM IMÓVEIS. Tel. 241-4602. Cj.6449.

SOBRADO - Geminado, ótimo acabto, 3 sls., 4 dormts., sufrio copa, coz., AS, dep. comp. Tel. 285-5277. Cj.5024.

SOBRADO C/ 225M2 - Gar. p/ 4 carros, ampla sl., lavabo, 4 qtos., 2 suítes, var., WC soc., copa-coz., a. serv. R$ 90 mil, quitado, novo. Cj. 6045. Tel. 212-2254. Ficha 1530.

► Marista

A PROMORAR - VDE. Sobrado, 500m2, 4/4, 3 suítes c/ esc., som ambs., alarme, gar. p/ 6 carros, piso granito. Ac. permuta. Tel. 286-1112 Cj.6635.

► Nova Suíça

SOB. GEMINADO - 4 qtos., 2 stes., espelho armts., pd. inverno, piscina infantil, churrasq., confr. sl. p/ 3 ambts., dup. comp. emprg., gar. 4 carros, em frente a praça. Tr. ALENCAR IMÓVEIS. Tr. Tel. 229-3000. Cj.6300.

SOBRADO - C/ 4 qtos., 2 suítes, sl. 2 ambts., sl. TV, lav., gar. p/ 4 carros, 300m2. Nunca habitado. RPM. Tel. 215-2020. C.6032. Ficha, 2010.

SOBRADO - 4/4, ste., sl. íntima, sl. 3 ambts., DCE, piscina, piso São Tomé, 600m2 de constr. Troca por apto 3/4. Gar. p/ 10 carros. Tel. 255-0696. C-6919.

SOBRADO GEM - Esq. 4/4, 2 stes. 1 c/ hidro, gar. 4 carros, DCE, 260m2, local nobre, fino acabto. Tel. 255-0696. C-6919.

SOBRADO GEM - 3/4, 2 u. armts., sl. TV, quintal, vl. jantar, coz. mobl., DCE. R$ 52.000. Tel. 255-0696. C-6919.

► Oeste

COMERCIAL - Av. D, próx. Sup. Márcio, c/ área do terreno 616m2, área constr. +/- 120m2, ótimo investimento. QUADRAN. 242-0300. Cj.5603.

SOBRADO GEMINADO - Em construção, ótima localização, c/ 4/4, sendo 2 suítes, 2 salas, coz., DCE, lavabo, gar. 2 carros, quintal. Compre em 5 pagtos. s/ juros. FEDERAL IMÓVEIS. Tel. 261-8088. Cj.5622. COD. 859.

BELÍSSIMO SOBRADO - 4/4, c/ 3 suítes, 1 master c/ hidrom., todo em granito, alto luxo, c/ 450m2 área construída. R$ 210.000,00. Ac. carro, apto ALCÂNTARA IMÓVEIS. Tel. 261-5702. Cj.6728.

CASA - Rua 1.125, terreno 506m2, área construída 250m2, 3 sls., 3 dormts., s/ 1 suíte, copa, coz., arm., área lazer c/ varanda, piscina. Tel. 285-5277. Cj.5024.

SOBRADO - 500m2, piso granito, vidro perfeito, 2 alarmes, som ambiente, 4/4, 3 stes., 1 master, 2 stes. c/ sac., WS. sl. íntima c/ sac., sl. 4 ambts., cozinha c/ bancada mármore, DCE, área serv., gar. 6 carros, portão e esquadrias de alumínio. Novo, nunca habitado, local nobre. Tel. 255-0696. C-6919.

SOBRADO - 4 suítes, sl. vista, sl. íntima, sl. TV, gar. p/ 6 carros, piscina. Nunca habitado. 400m2 de área. RPM. Tel. 215-2020. C.6032. Ficha, 1740.

► Nova Suíça

SOB. GEMINADO - 4 qtos., 2 stes., espelho armts., pd. inverno, piscina infantil, churrasq., confr. sl. p/ 3 ambts., dup. comp. emprg., gar. 4 carros, em frente a praça. Tr. ALENCAR IMÓVEIS. Tr. Tel. 229-3000. Cj.6300.

SOBRADO - C/ 4 qtos., 2 suítes, sl. 2 ambts., sl. TV, lav., gar. p/ 4 carros, 300m2. Nunca habitado. RPM. Tel. 215-2020. C.6032. Ficha, 2010.

SOBRADO - 4/4, ste., sl. íntima, sl. 3 ambts., DCE, piscina, piso São Tomé, 600m2 de constr. Troca por apto 3/4. Gar. p/ 10 carros. Tel. 255-0696. C-6919.

SOBRADO GEM - Esq. 4/4, 2 stes. 1 c/ hidro, gar. 4 carros, DCE, 260m2, local nobre, fino acabto. Tel. 255-0696. C-6919.

SOBRADO GEM - 3/4, 2 u. armts., sl. TV, quintal, vl. jantar, coz. mobl., DCE. R$ 52.000. Tel. 255-0696. C-6919.

► Oeste

COMERCIAL - Av. D, próx. Sup. Márcio, c/ área do terreno 616m2, área constr. +/- 120m2, ótimo investimento. QUADRAN. 242-0300. Cj.5603.

SOBRADO - 4 quartos, sendo 2 suítes, com sacada, sala p/ 2 ambts., com lavabo, copa, sala p/ TV, coz., área de serviço, DCE, riquíssimo em armts., gar. p/ 4 carros, piscina, churrasqueira, sauna. Ac. permuta. Cj.4373. REZIDENCIA. Tel. 281-2323 e 972-6714.

SOBRADO - Comercial/residencial, c/ amplas salas, 4 dormts., varandas, dep. emp., AS. Tel. 285-5277. Cj.5024.

SOBRADO - 4 qtos., 2 suítes, sl. p/ 3 ambts., sl. TV, coz., DCE, 4 gars., piscina, sauna. Desocupado. Ac. permuta. Cj.4373. REZIDENCIA. Tel. 281-2323.

► Sul

3 QTOS. - 1 suíte, c/ armts., sl., copa-coz., varanda. Quitada. R$ 65 mil. MORADA. Tel. 241-1411. Cj.2338.

4 QTOS. - 2 suítes, varanda, 2 escrit., 4 sls., piscina, churrasq., sauna, c/ área construída +- 720m2, terreno 1.200m2. MORADA. Tel. 241-1411. Cj.2338.

PROX. AO FÓRUM - C/ 300m2, excelente p/ clínica e escritório. RPM. Tel. 215-2020. C.6032. Ficha, 1666.

► Universitário

3 QTOS. - Suíte, espelho de armts., exc. estrutura, copa, coz. c/ armts., desp., DCE, AS, quintal, ótimo preço. Est. permuta. QUADRAN. 242-0300. Cj.5603. F.266.

► Outros Setores

A POPULAR IMOBILIÁRIA - 3/4, 3 sls., gar., murada, cer., forro gesso, asfalto, água, esgoto, ônibus na porta. Tel. 255-6725. Cj.6504.

A POPULAR IMOBILIÁRIA - St. Sudoeste, casa 2/4, s., copa, coz., 2 banhs., tela de esq., ótima localização. Tel. 255-6725. Cj.6504.

A POPULAR IMOBILIÁRIA - 3/4, c/ 2 salas, coz., varanda, 1 suíte, DCE, cerâmica, murada, acima do T-63. Tel. 255-6725. Cj.6504.

A POPULAR IMOBILIÁRIA - 3/4, sala, coz., AS, banheiro, gar. toda murada, próximo a praça. T-9 do final de ônibus. Tel. 255-6725. Cj.6504.

A PROMORAR - 4/4, 1 suíte, 2 sls., copa, laje, s. serv., 2 banhs., gar., 186m2 constr. R$ 40 mil. Urgente. Ac. proposta. Tel. 286-1112. Cj.6635.

A PROMORAR - Sobrado. Ágio + prest. 600.00. 3/4, 1 ste., nicho em armts., DCE, lav., sl. p/ 3 ambts., gar. 2 carros, piscina. 180m2. Tel. 286-1112. Cj.6635.

A PROMORAR - VDE. Sobrado. O melhor do setor, acabto 1º, 4/4, 2 stes., 1 master, DCE. Confira. 260m2. Obs. c/ foto p/ o DM, faltando acabto. Tel. 286-1112. Cj.6635.

A PROMORAR - VDE. Casa 3/4, 1 ste., 2 salas, gar. p/ 2 carros, nova. R$ 45.000. Quitada. Ac. carro, fac. pagto. Tel. 286-1112. Cj.6635.

A PROMORAR - VDE. 2 casas, cada 2/4, localizada, no mesmo lote, de esq., entre T-9 e T-63. R$ 45.000. Quitada. Tel. 286-1112. Cj.6635.

A PROMORAR - VDE. Lindíssima casa c/ 5/4, 1 ste., 4 salas, gar. 4 carros, 2 DCE, churrasq., piscina. Agendada, entre T-8 e T-9, c/ 370m2, área construída. Tel. 286-1112. Cj.6635.

BELÍSSIMO SOBRADO - 4/4, 2 suítes, 1 c/ hidrom., novo, acabto de luxo. R$ 85.000,00. Ac. carro. ALCÂNTARA IMÓVEIS. Tel. 261-5702. Cj.6728.

SOBRADO - 500m2, piso granito, vidro perfeito, 2 alarmes, som ambiente, 4/4, 3 stes., 1 master, 2 stes. c/ sac., WS. sl. íntima c/ sac., sl. 4 ambts., cozinha c/ bancada mármore, DCE, área serv., gar. 6 carros, portão e esquadrias de alumínio. Novo, nunca habitado, local nobre. Tel. 255-0696. C-6919.

SOBRADO - 4 suítes, sl. vista, sl. íntima, sl. TV, gar. p/ 6 carros, piscina. Nunca habitado. 400m2 de área. RPM. Tel. 215-2020. C.6032. Ficha, 1740.

► Universitário

3 QTOS. - Suíte, espelho de armts., exc. estrutura, copa, coz. c/ armts., desp., DCE, AS, quintal, ótimo preço. Est. permuta. QUADRAN. 242-0300. Cj.5603. F.266.

► Outros Setores

A POPULAR IMOBILIÁRIA - 3/4, 3 sls., gar., murada, cer., forro gesso, asfalto, água, esgoto, ônibus na porta. Tel. 255-6725. Cj.6504.

A POPULAR IMOBILIÁRIA - St. Sudoeste, casa 2/4, s., copa, coz., 2 banhs., tela de esq., ótima localização. Tel. 255-6725. Cj.6504.

A POPULAR IMOBILIÁRIA - 3/4, c/ 2 salas, coz., varanda, 1 suíte, DCE, cerâmica, murada, acima do T-63. Tel. 255-6725. Cj.6504.

A POPULAR IMOBILIÁRIA - 3/4, sala, coz., AS, banheiro, gar. toda murada, próximo a praça. T-9 do final de ônibus. Tel. 255-6725. Cj.6504.

A PROMORAR - 4/4, 1 suíte, 2 sls., copa, laje, s. serv., 2 banhs., gar., 186m2 constr. R$ 40 mil. Urgente. Ac. proposta. Tel. 286-1112. Cj.6635.

A PROMORAR - Sobrado. Ágio + prest. 600.00. 3/4, 1 ste., nicho em armts., DCE, lav., sl. p/ 3 ambts., gar. 2 carros, piscina. 180m2. Tel. 286-1112. Cj.6635.

A PROMORAR - VDE. Sobrado. O melhor do setor, acabto 1º, 4/4, 2 stes., 1 master, DCE. Confira. 260m2. Obs. c/ foto p/ o DM, faltando acabto. Tel. 286-1112. Cj.6635.

A PROMORAR - VDE. Casa 3/4, 1 ste., 2 salas, gar. p/ 2 carros, nova. R$ 45.000. Quitada. Ac. carro, fac. pagto. Tel. 286-1112. Cj.6635.

A PROMORAR - VDE. 2 casas, cada 2/4, localizada, no mesmo lote, de esq., entre T-9 e T-63. R$ 45.000. Quitada. Tel. 286-1112. Cj.6635.

A PROMORAR - VDE. Lindíssima casa c/ 5/4, 1 ste., 4 salas, gar. 4 carros, 2 DCE, churrasq., piscina. Agendada, entre T-8 e T-9, c/ 370m2, área construída. Tel. 286-1112. Cj.6635.

BELÍSSIMO SOBRADO - 4/4, 2 suítes, 1 c/ hidrom., novo, acabto de luxo. R$ 85.000,00. Ac. carro. ALCÂNTARA IMÓVEIS. Tel. 261-5702. Cj.6728.

SOBRADO - 500m2, piso granito, vidro perfeito, 2 alarmes, som ambiente, 4/4, 3 stes., 1 master, 2 stes. c/ sac., WS. sl. íntima c/ sac., sl. 4 ambts., cozinha c/ bancada mármore, DCE, área serv., gar. 6 carros, portão e esquadrias de alumínio. Novo, nunca habitado, local nobre. Tel. 255-0696. C-6919.

SOBRADO - 4 suítes, sl. vista, sl. íntima, sl. TV, gar. p/ 6 carros, piscina. Nunca habitado. 400m2 de área. RPM. Tel. 215-2020. C.6032. Ficha, 1740.

► Sul

3 QTOS. - 1 suíte, c/ armts., sl., copa-coz., varanda. Quitada. R$ 65 mil. MORADA. Tel. 241-1411. Cj.2338.

4 QTOS. - 2 suítes, varanda, 2 escrit., 4 sls., piscina, churrasq., sauna, c/ área construída +- 720m2, terreno 1.200m2. MORADA. Tel. 241-1411. Cj.2338.

PROX. AO FÓRUM - C/ 300m2, excelente p/ clínica e escritório. RPM. Tel. 215-2020. C.6032. Ficha, 1666.

► Universitário

3 QTOS. - Suíte, espelho de armts., exc. estrutura, copa, coz. c/ armts., desp., DCE, AS, quintal, ótimo preço. Est. permuta. QUADRAN. 242-0300. Cj.5603. F.266.

► Outros Setores

A POPULAR IMOBILIÁRIA - 3/4, 3 sls., gar., murada, cer., forro gesso, asfalto, água, esgoto, ônibus na porta. Tel. 255-6725. Cj.6504.

A POPULAR IMOBILIÁRIA - St. Sudoeste, casa 2/4, s., copa, coz., 2 banhs., tela de esq., ótima localização. Tel. 255-6725. Cj.6504.

A POPULAR IMOBILIÁRIA - Sl. Planalto Jd. Europa, Jd. Ana Lúcia, Celina Park, Vl. Boa Esperança, Anhanguera, Vl. Resende, Presidente, Novo Horizonte, Cachoeira Dourada, Vl. Lucy. Tel. 267-4277. C.2590.

A POPULAR IMOBILIÁRIA - Ago barato, V. Sul, 2/4, 3 sls., 2 banhs., gar., murada, + barracão. Ac. carro. Prest. R$ 42.00. Tel. 255-6725. Cj.6504.

A POPULAR IMOBILIÁRIA - Jd. Mont Serrat, Simples e barato, 2/4, sala, coz., AS, banh. Ao lado da vinda de ônibus e asfalto. Tel. 255-6725. Cj.6504.

A POPULAR IMOBILIÁRIA - Pq. Amazonas. Parte alta, casa velha + alicerce, murada, asfalto, água e esgoto. Tel. 255-6725. Cj.6504.

A POPULAR IMOBILIÁRIA - Barato. R$ 2.500,00, c/ 2/4, sala coz., WS, pnte. a passarela do Aparecida. Prest. R$ 56.00. Ac. moto Honda. Tel. 255-6725. Cj.6504.

A POPULAR IMOBILIÁRIA - JD. LUZ. 3/4, sala, coz., AS, 2 banheiros, 2 gars., prox. ao Buriti Shopping. ótimo preço. Tel. 255-6725. Cj.6504.

A PROMORAR - VDE. Casa Vila Boa, 3/4, prox. Av. Cesar Lattes. R$ 15 mil, quitada. Ac. proposta. Tel. 286-1112. Cj.6635.

A PROMORAR - VDE. Pq. Anhanguera, 2/4, c/ varanda, laje, asfalto. R$ 26 mil. Urgente. Tel. 286-1112. Cj.6635.

A PROMORAR - VDE. Novo Horizonte, 3/4, 2 suítes, 1 c/ hidro, 2 salas, copa, coz., laje, sobrouma. Tel. 286-1112. Cj.6635.

ARUANA III - 3 quartos, sendo 1 suíte, sala, copa e coz. a. serv., varanda, garagem, barracão bom no fundo. Ágio + prest. R$ 32.00. Saldo devedor pequeno. Tr. META. 224-7644. Cj.4327.

AVALIO SUA CASA - Sudoeste, Planalto, Jd. Europa, Jd. Ana Lúcia, Celina Park, Vl. Boa Esperança, Anhanguera, Vl. Resende, Presidente, Novo Horizonte, Cachoeira Dourada, Vl. Lucy. Tel. 267-4277. C.2590.

B. ANHANGUERA - Casa nova, 3 qtos., suíte, sl. 2 ambts., escrit., barreiro social, coz., gar. p/ 2 carros. Nunca habitado. R$ 55.000. RPM. Tel. 215-2020. C.6032. Ficha 1833.

B. CARDOSO - 3 qtos., sl., WC social, coz., a. serv., laj. p/ emprg., barracão novo. R$ 30 mil. Quitada. Cj. 6045. Tel. 212-2254.

BAIRRO ANHANGUERA - Temos casas novas, c/ 3 e 4 dormts., excelente localização. Preço de oportunidade. Tel. 285-5277. Cj.5024.

BAIRRO ANHAGUERA - 3/4, 1 suíte, sala grande, varanda na frente e fundos, DCE, despensa, churrasqueira, lote 480m2, fundo da Av. T-63, perto de, mas ativo. R$ 45.000,00. Tel. 287-4277. C.2590.

BAIRRO STO. ANTÔNIO - Ágio barato, + prest. R$ 65.00. 2/4, sl., coz. grande, laje, barracão no fundo. Tel. 255-0696. C-6919.

BALNEÁRIO MEIA PONTE - 3 qtos., s/ a., coz., no asfalto. PALLADIUM IMÓVEIS. Tel. 241-4602. Cj.6449.

BALNEÁRIO MEIA PONTE
Vende-se casa com 3 quartos e demais dependências, com laje e cerâmica. R$ 13.000,00. Tr. Tel. 210-7054/ 210-6449 e 973-1794.

CASA RESIDENCAIL - Conjunto Paiaiás, 3/4, sl. p/ 2 ambts., sl. estar, DCE, ampla, patio. CAPITÓLIO. Tel. 242-2999. Cj. 6670.

CELINA PARK - 2 qtos., sala, WC social, coz., a. serv., laj. p/ emprego, barracão novo. R$ 30 mil. Quitada. Cj. 6045. Tel. 212-2254.

CELINA PARK - Barracão de 2/4, na laje + varanda, + escritório. Tele murado. Ac. FGTS. Procurei. R$ 19.500,00. Tel. 267-4277. C.2590.

CJ. BELA VISTA - Ótima c/ 4/4, 2 salas, dcps., coz., gar. Ac. carta de crédito. MOLINA. Tel. 285-1616. Cj.6060.

CJ. VILA ISABEL - 3/4, sala, coz., banh., dependência, área serv., St. Pedro Ludovico, precisa de reforma, quitada. R$ 18.000. Tr. META. 224-7644. Cj.4327.

COMPRO UMA CASA - Região Sudoeste ou Cidade, coisa boa, e no preço de mercado. Tel. 287-4277. C.2590.

COND. J. DAS OLIVEIRAS - Barracão de 3 cômodos, banheiro, área de serv., folha plan. R$ 2.700,00. Tel. 286-2566. CJ-4735.

CONTATU'S - Sudoeste, sobrado geminado, excelente local, 2 sls., coz., área serv., dep. comp., sl. íntima, 3 dormts., s/ 2 suítes, varanda. Tel. 285-5277. Cj.5024.

FGTS/PROCRED - Casas c/ 3 qtos., 1 suíte, laj/cada, telha plan, cerâmica, a 600m do Privê Jardins, a 50mt da Av. Rio Verde. Só R$ 20 mil. Mantemos seu processo. Cj.5045. Tel. 212-2254.

GUANABARA II - 2/4, sl., banh., coz., murada c/ ponto alto. Ágio R$ 9.000 + prest. R$ 174.00. Troca por ágio de apto 2/4. META. 224-7644. Cj.4327.

ITAIPU - Ótima casa 3 qtos., 2 banhs., laj/cada, murada. Urgente. META. 224-7644. Cj.4327.

IVAN IMÓVEIS - St. Luna Jd. Bela Vista, no asfalto, de esq. casa 3/4, salão de comércio. Somente R$ 38.000,00. Exclusivo. Tel. 215-1327/215-1323. Creci 6096. Aut. 23/96.

IVAN IMÓVEIS - P. Anhanguera, casa 3/4, sendo 1 ste., demais dependências, somente R$ 28.000,00. Tel. 215-1327/215-1323. Creci 6521. Aut. 23/96.

IVAN IMÓVEIS - Casa 3/4, sendo 1 ste., sl. p/ 2 ambts., lavabo, banheiro social, copa, coz., varanda, estrutura para sobrado, terreno c/ 390m2, área constr. 140m2. Jd. Bela Vista, prox. ao Pq. Acalanto. Tel. 215-1327/215-1323. Creci 6521.

JD. ATLÂNTICO - Prox. Setor 3 qtos., 1 suíte, sl. estar, jantar, WC social, coz., dcps., a. serv., toda murada. R$ 38 mil. Quitada. Cj. 6045. Tel. 212-2254.

JD. EUROPA - 2/4, casa simples, + barracão, lote c/ 480m, prox. a Av. dos Alpes. Rua Berlim. R$ 14.000,00. Tel. 267-4277. C.2590.

JD. EUROPA - Av. das Bandeiras, prox. ao quartel, lote comercial de esquina. R$ 16.000,00. Tel. 267-4277. C.2590.

JD. EUROPA - Prox. a T-9, 2/4, sala, coz., banheiro social, varanda, despejo, muro alto, entrada p/ caminhão, cerâmica, folha plan. R$ 21.000,00. Tel. 267-4277. C.2590.

JD. GOIÁS - Casa X, carro. Vendo ou troco por 4/4, 2 stes., sl. visita, estar, escrit., lavabo, copa-coz., AS, c/ DCE, piscina, churrasq. Ágio ou quit. Ac. permuta. Tenho sob. 4/4, QUADRAN. 242-0300. Cj.5603. F.367.

JD. HELVÉCIA - 2 casas, uma 4 qtos., suíte, varanda, laj/cada. Outra c/ 2 qtos., sl., coz., área 1.798, toda plantada. 2 qd. da Rio Verde. Por apenas R$ 30 mil. MORADA. Tel. 241-1411. Cj.2338.

JD. MONT SERRAT - Nova, 2 qtos., sl., coz., WC, AS, laj/cada, piso cerâmica, toda murada. Quitado, por apenas R$ 15 mil. Ac. carta de crédito. FGTS. Tel. 255-5333 / 971-7277. RBB IMÓVEIS. Rua T-60, n.569, St. Bueno. C.5237.

JD. PLANALTO - 3/4, 1 ste., área útil 150m2, lote c/ 420m2, casa nova, nunca habitada. Tel. 255-0696. C-6919.

JD. PLANALTO - Sobrado geminado, 4 qtos., 1 suíte, sl. TV, sl. visitas 2 ambts., c/ varanda, churrasq., coz., área serv., gar. 4 carros. RPM. Tel. 215-2020. C.6032. Ficha, 1711.

JD. PRESIDENTE - 3/4, junto a Av. Rio Verde, casa grande, s/ terminar, c/ galpão no fundo. R$ 12.000,00. Tel. 287-4277. C.2590.

PQ. LARANJEIRAS - 3 qtos., 1 suíte, 2 sls., WC social, ubt., a. serv., DCE, exc. área na frente, toda modificada. Temos outras. Cj. 6045. Tel. 212-2254.

PRIVÊ ATLÂNTICO - 2 qtos., 1 sl., coz., gar., quintal. Ág

Vila Nova

■ **RUA 202** - Nº 339, fundo, c/ 3 cômodos. R$ 200,00 mensais. Tr. IMÓVEIS GUARACI, Rua 5, 687, Centro. Tel. 223-1010 J.3346.

Outros Setores

■ **A HABITACIONAL** - Aluga no Pq. Amazonas, 4/4, 1 suíte, sl., copa, coz., AS, gar., murada, R$ 400,00. Tel. 212-1012. Cj.6375. C-12

■ **A POPULAR IMOBILIÁRIA** - St. Pedro Ludovico, 3/4, 1 ste., 2 sls., coz., banh., desp., gar., murada. Tel. 255-6726. Cj.6504

■ **ALUGA-SE 2 BARRACÕES** - Com 3 cômodos, área serv., banheiro, negócio separado. Rua 605, nº 151 Vl. São José. F. 291-6680 c/ Sr. Wilson.

■ **B.S. FRANCISCO** - Av. Anchieta, qd.57, lt.8, c/ 2 qtos., demais depa. R$ 250,00 mensais. Tr. IMÓVEIS GUARACI, Rua 5, 687, Centro. Tel. 223-1010. J.3346.

BAIRRO GOIÁ

BARRACÃO 2 Cômodos, Novo, Independente. Tel. 296-2756.

■ **BARRACÃO** - St.Sol Nascente, 2 quartos grandes, sla., coz. c/ arms., varanda. R$ 280,00. CJ-4968. Tel. 281-2500.

■ **CJ.CACHOEIRA DOURADA/N.HORIZONTE** - Procuro pralugar casa nestes setores, c/ 2/4 e demais dependências, murada. Tr. 289-4529, c/ EUDMAR.

CONJ. RIVIERA

Casa 3/4, sendo 1 suíte, 2 salas, 1 área de serviço, garagem grande. Excelente casa, recém-reformada. Tr. 259-1750.

■ **CONSTRUTIVIDADE** - V. Mauá. Aluga-se exc. barracão contendo 3 cômodos, ao lado do EPA. Tel. 285-2128. Cj. 4517.

■ **FEDERAL** - Vl. Santa Isabel, 4/4, 1 suíte, 2 sls. copa, coz., bh. social, DCE, quintal, despejo, gar., R$ 700,00. Tel. 281-8088. Cj. 5622.

■ **FEDERAL** - Jd. Nova Era, ao lado do terminal Cruzeiro do Sul, ótima casa res., 3/4, sla de estar e jantar, copa-coz., var., gar. p/ 5 carros, canil, port. ele., R$ 550,00. Tel. 281-8088. Cj.5622.

■ **FEDERAL** - Pq. Amazonia, 3/4, 1 suíte, sl. de estar e jantar, bh. social e serviço, var., gar., quintal, R$ 350,00. Tel. 281-8088. Cj. 5622.

■ **FEDERAL** - Conj. Italiaia, ao lado do Campus, 3 dorm., 1 suíte, 2 c/ arms., sla estar e jantar, DCE, copa-coz. c/ arms., gar. p/ 5 carros, jard. e quintal. R$ 500,00. Tel. 281-8088. Cj. 5622.

■ **JD. ATLÂNTICO** - Av. Ipanema, ad.14, lt.11, chave no local, c/ 4 qtos., demais depa. c/ telefone. R$ 850,00 mensais. Tr. IMÓVEIS GUARACI, Rua 5, 687, Centro. Tel. 223-1010. J.3346.

■ **JD. PLANALTO** - Rua Sta. Maria, qd.48, lt.8, chave no local, c/ 4 qtos., demais depa. R$ 500,00 mensais. Tr. IMÓVEIS GUARACI, Rua 5, 687, Centro. Tel. 223-1010. J.3346.

■ **PQ. ATENEU** - Unidade 207, lt.25, c/ 2/4, demais depa. R$ 180,00 mensais. Tr. IMÓVEIS GUARACI, Rua 5, 687, Centro. Tel. 223-1010. J.3346.

■ **PQ. DAS LARANJEIRAS** - 3 qtos., suíte, sl. p/ 3 arnbts., coz. DCE, gar., nova, varanda. R$ 500,00. Cj.4373. REZIDENCIA. Tel. 281-2323.

SETOR SUDOESTE

4/4, 2 banheiros sendo 1 suíte c/ armários, sala, copa, cozinha, área de serviço, garagem p/ 4 carros. Tr. Tel. 287-5738.

■ **ST. JAÓ** - Rua J, qd.61, lt.15, próx. ao clube, c/ 4 qtos., demais depa. c/ piscina. R$ 1.000,00 mensais. Tr. IMÓVEIS GUARACI, Rua 5, 687, Centro. Tel. 223-1010. J.3346.

■ **ST. SOL NASCENTE** - 3/3, 2 slas., copa, coz. c/ arms., gar., muito segura. R$ 450,00. CJ-4968. Tel. 281-2500.

■ **ST. SUDOESTE** - FEDERAL. 04 dormitórios, 2 suítes, banheira, sala de estar em 03 ambientes, jantar com bar, banheiro social, copa cozinha, varanda churrasqueira, a const. 300m2. Valor R4 550,00. Tratar Tel. 281-8088. CJ.5622.

■ **V. PERDIZ** - Junto a Fama, barracão de 3 qtos., sl., coz., AS. PALLADIUM IMÓVEIS. Tel. 241-4602. Cj.6449.

VENDE-SE UM BARRACÃO

C/03 CÔMODOS E BANHEIRO. TRATAR NO LOCAL - RUA 08 QD. 19 LT. 25 - PARQUE SANTA CECÍLIA - APARECIDA DE GOIÂNIA, OU RUA T-36 Nº 3191 - SETOR BUENO (hor. comercial).

VALOR R$ 6.000,00.

APARTAMENTOS COMPRA/VENDA

Aeroporto

■ **2 QUARTOS** - Sendo 1 suíte, sl. 2 ambts., banh. social, sac., coz., AS, gar. Ágio + prest. Ac. carro. META. 224-7644. Cj.4327. F.152.

■ **2 QUARTOS** - Sendo 1 suíte, c/ arms., sl. 2 ambts. c/ banzinho, b. soc., coz., gar., esc. Ágio R$ 15.000 + prest. R$ 230,00. META. 224-7644. Cj.4327. F.154.

■ **2 QUARTOS** - Sendo 1 suíte, sl. 2 ambts. c/ bar, banh. social, coz., gar. Ágio R$ 15.000 + prest. META. 224-7644. Cj.4327. F.154.

■ **3 QTOS** - Sla. c/ soc. DCE, gar., área de lazer completa. Sinal + 36 parc., ótimo preço a vista. Plantão de vendas no local: Rua 59-A. Tel. 223-6580 / 223-0290. Cj.5556. MÁXIMO IMÓVEIS.

■ **3 QTOS.** - Sts. bem montado, possibilidade de parcelar 10 meses. Prédio novo. DCE. 2 gars., esc. Tel. 225-2233. Cj.4436. F-A3008.

■ **3 QUARTOS** - 1 suíte, todos c/ arms., bh. c/ box, sl. p/ 2 ambts. c/ estante, copa/coz. c/ arms. DCE, gar. quitado, desocupado. Tel. 281-2600. C.3300.

■ **A HABITACIONAL** - Avalia, vende ou aluga o seu imóvel c/ rapidez e segurança. Tel. 212-1012. Cj.6375.

■ **A HABITACIONAL** - Avalia, vende ou aluga o seu imóvel c/ rapidez e segurança. Tel. 212-1012. Cj.6375.

■ **CARTA CRÉDITO** - Da Construtora LCM. Valor R$ 15.000. Vende por R$ 11.000. Tr. c/ Thales ou Arlindo. CAPITÓLIO. Tel. 242-2999. Cj. 6670.

■ **CARTAS PROCRED** - Temos cartas de R$ 10.000,00/13.000,00 e 19.000,00. Junto ao asfalto. No Jardim Petrópolis. CAPITÓLIO. Tel. 242-2999. Cj. 6670.

■ **COBERTURA** - C/ 300m2 área privativa, 3 piscs, sl. p/ 3 ambts., 3 suítes, c/ arms., a. serv., sl. íntima p/ 3 ambts., piscina grande, deck, sauna, ducha, coz. de apoio, salão de jogos/ginástica, 2 gars. R$ 120 mil. Quitada. Cj. 6045. Tel. 212-2254. Ficha 1390.

■ **COBERTURA** - C/ 220m2, 4 qtos., 2 suítes, sala de visita 2 ambts., sala íntima, sacada, piscina, 2 garagens. Nunca habitada. Vendo parcelado. RPM. Tel. 215-2020. C.6032.

■ **COBERTURA** - 3/4, sendo 2 suítes, c/ arms., sl. estar, jantar, dep. comp. serv., copa-coz., piscina na parte superior, gar. Ágio R$ 30.000 prest. R$ 695,00. META. 224-7644. Cj.4327. F.165.

■ **COBERTURA** - C/ 220m2, 4 qtos., 2 suítes, sala de visita 2 ambts., sala íntima, sacada, piscina, 2 garagens. Nunca habitada. Vendo parcelado. RPM. Tel. 215-2020. C.6032.

■ **MUDE HOJE** - Pague em 20 meses. O melhor 3/4, + DCE, do setor. Ótimo preço. CAPITÓLIO. Tel. 242-2999. Cj. 6670.

■ **RBB IMÓVEIS** - Cobertura, 225m2, 3/4, 2 stes., arms., coz. c/ arma., piec., sauna ten., churrasq., gar. Ágio R$ 30 mil, prest. R$ 496,00 (sub juna). Tel. 255-5333 / 971-7277. C.5237.

Bela Vista

■ **2 POR ANDAR** - 3/4, 1 ste/ sl. c/ sac., bh. empreg., piscina. Parc. em 48 meses. Visite apto decorado. CAPITÓLIO. Tel. 242-2999. Cj. 6670.

■ **2 QUARTOS** - C/ 1 suíte, c/ arms., banh. social c/ box, sl., sac., c/ teldo, garagem, escaninho. Ágio R$ 15.000. META. 224-7644. Cj.4327. F.117.

■ **3 QTOS.** - Ed. Tucuman, c/ arms., sac. Ágio + prest. Tel. 241-1411. Cj.2338.

■ **3 QTOS.** - Ste., arms., coz., sl. c/ sac., entr. soc. e serv., ótima localização. Ágio R$ 11.000. Tel. 225-2233. Cj.4436. Ficha A3019.

■ **3 QTOS.** - Ste., arms., sl. 2 ambts. c/ sac., 110m2, 2 p/ andar. 2 vagas na gar. Exc. conservação. R$ 50.000. Aproveite. Tel. 225-2233. Cj.4436. Ficha A3006.

■ **3 QTOS.** - 1 suíte, closet, todos c/ arms., sl. 2 ambts., frente p/ o bosque, lavabo, coz. c/ arms., 2 gars., área lazer, churrasq., piscina, salão de festas, playground, sauna, salão de jogos. Ágio ou quitada. QUADRAN. 242-0300. Cj.5803.

■ **3 QUARTOS** - C/ 1 suíte, banh. social, sl. estar, jantar, sac., novo, gar., escaninho. Ágio + prest. R$ 300,00. META. 224-7644. Cj.4327. F.128.

■ **3 QUARTOS** - 1 suíte, sla p/ 2 ambts., sacd., coz., DCE, 118m2 internos, 2 p/ andar, 2 gars. Sinal + prest. Obra a preço de Custo. Cj.4373. REZIDENCIA. Tel. 281-2323.

■ **AVALIAÇÃO** - Para venda ou aluguel. Ligue META. 224-7644. Cj.4327.

■ **COBERTURA NOVA** - 4/4, 2 suítes, 2 sls., piscina, 2 gars. Ac. carta de crédito, parcelado em 20 meses. CAPITÓLIO. Tel. 242-2999. Cj. 6670.

■ **COBERTURA** - 3 qtos., 3 suítes, c/ hidro, sl. p/ 3 ambts., sl. TV, solarium, ducha e lavabo, 2 gars., frente Campo do Goiás. Tr. ALENCAR IMÓVEIS. Tr. Tel. 229-3000. Cj.6300.

■ **COBERTURA** - C/ 220m2, 4 qtos., 2 suítes, sala de visita 2 ambts., sala íntima, sacada, piscina, 2 garagens. Nunca habitada. Vendo parcelado. RPM. Tel. 215-2020. C.6032.

■ **COND. ILHA ISABELA** - Vende-se apartamento c/ 2 quartos, sala p/ 2 ambientes, cozinha, banheiro, área de serviço, varanda. Prestações baixas. Tel. 281-8026.

■ **ED. CARMEM NOGUEIRA** - Frente Campo do Goiás, 3 qtos., sendo 1 suíte, sl. 2 ambts. c/ sac., WC social, coz., AS, quitado. FEDERAL IMÓVEIS. Tel. 281-8088. Cj.8088. Cód.986.

■ **ED. IGARAÇU** - 2 qtos., + 1 reversível, sl. 2 ambts. c/ sac., WC soc., coz., AS, gar. Ágio barato. FEDERAL IMÓVEIS. Tel. 281-8088. Cj.8088. Cód.808.

■ **ED. LÍRIOS DO VALE** - C/ 3/4, sendo 1 suíte, DCE. Ágio mais parcelas direto da construtora. Ent. desc/96. Tr. FEDERAL IMÓVEIS. Tel. 281-8088. CJ-6022. Cod. 917.

■ **ED. PORTAL DA CIDADE** - 3/4, c/ suíte, c/ arms. na coz., sala c/ varanda, AS, gar., tábua corrida. Ágio R$ 20.000. ALCÂNTARA IMÓVEIS. Tel. 281-5702. Cj.6728.

■ **EXC. INVESTIMENTO** - 3/4, c/ ste., DCE, 1 ou 2 gars., fino acabto no St. Bela Vista, próx. ao bosque. A partir de R$ 49.990,00 quitado ou sinal + 36 parcelas iguais. Tel. 225-0928 / 225-2233. Cj.4436.

■ **NOVO CAMBOATÁ** - Ultima unidade, 3/4, 1 suíte, sl. c/ sac., ótimo acabto. CAPITÓLIO. Tel. 242-2999. Cj. 6670.

■ **O MELHOR SETOR** - Junto ao Campo do Goiás, 3/4, 1 ste., sl. c/ sac., DCE, arms. em mogno. Ágio + financ. CEF. CAPITÓLIO. Tel. 242-2999. Cj. 6670.

■ **OPORTUNIDADE ÚNICA** - Novo. R$ 39.000. 3/4, 1 ste., sl. c/ sac., bh. social, salão festas, gar. CAPITÓLIO. Tel. 242-2999. Cj. 6670.

■ **OPORTUNIDADE** - 3/4, 1 ste., + DCE, todo montado. Quitado. Temos também 3/4, + DCE, 2 p/ andar. Apenas R$ 54.000, parcelado. Entrega set/96. CAPITÓLIO. Tel. 242-2999. Cj. 6670.

■ **OPORTUNIDADE** - 3/4, 1 ste., sl. c/ sac., bh. empreg., piscina, sauna. Parcelamos em 48 meses. Visite apto decorado. CAPITÓLIO. Tel. 242-2999. Cj. 6670.

■ **R$ 3.000** - A partir desta sinal você adquire o melhor 4/4 c/ suíte em frente ao Bosque do Anhanguera. Tr. FEDERAL IMÓVEIS. Tel. 281-8088. CJ-6022. Cod. 917.

■ **VENDE-SE APTO DE 2/4** - Sala em L, sacada. Res. Raiza. Ágio R$ 6.000,0 + prestações de R$ 478,00. Tr. Tel. 241-8436 c/ Ataides. Hor. Comercial.

■ **XANGAI IMÓVEIS** - R$ 3.500 a partir deste sinal você adquire o melhor 2/4 1 suíte, BS, SL, Pl 2 ambts c/ Varanda, coz. AS, Garagem. Xangai. 846-0404. Plantão Hoje.

CASAS PRÉ-FABRICADAS

Se você tem lote, chácara, sítio ou fazenda, a Pré-Casa constrói, em torno de 20 dias, lindas casas tipo colonial, estilo tijolinho. Casas com 2 quartos, sala, cozinha e banho, por apenas R$ 3.888,00 à vista ou 3 de R$ 1.440,00. Casas com 3 quartos, sala, cozinha e banho, por apenas R$ 5.832,00 à vista ou 3 de R$ 2.160,00. Pça. Izidória nº 169, St. Pedro Ludovico. Tel: 241-2510.

VENDE-SE

UMA CASA COM 2 SALAS, 3 QUARTOS, COPA, COZINHA, BANHEIRO, ÁREA DE SERVIÇO

TRATAR, FONE: 271-0312

Bueno

"CARTA" DE CRÉDITO

Para imóvel e caminhão até R$ 100 mil. Prestações a partir de R$ 500,00, sem juros e sem correção. Tel. 212-4470.

■ **1 POR ANDAR** - 4/4, 2 suítes, sl. vistas 2 ambts., sl. TV, lavabo, sacada, coz., 2 gars., 220m2. Parcelamos em até 40 meses. RPM. 215-2020. C-5783. Ficha 1654.

■ **1 POR ANDAR** - Excelente localização. 4/4, 2 suítes, todos c/ arms., sl. 2 ambts., coz. completa, piso granito. p/ 270m2, 2 gars. RPM. 215-2020. C-6032. Ficha 1901.

■ **2 QTOS.** - Bueno soc., sl. p/ 2 ambts., coz., AS, gar. Ágio R$ 13.500, prest. R$ 88,00. Prazo p/ transf. BANBUI. Cj. 5812. Tel. 285-1919.

■ **2 QTOS.** - Sla. 2 ambts. c/ bar, coz. c/ arms., AS, lazer. Ágio R$ 4.9.500, prest. R$ 440,00. Tel. 225-2233. Cj.4436. Ficha A2012.

■ **2 QTOS.** - 1 suíte, sl. 2 ambts. c/ estante e sac., lavabo, WC social, coz. c/ arms., a. serv., gar. Ágio R$ 14 mil. Cj. 6045. Tel. 212-2254. Ficha 1553.

■ **2 QUARTOS** - 1 suíte, sl. 2 ambts., soc., grade nas janelas, copa-coz., a. serv., gar. Ágio R$ 10.000 + prest. META. 224-7644. Cj.4327. F.127.

■ **3 QTOS.** - 1 suíte, banh. soc., arms. em 2/4, sl/ 2 ambts., coz., AS, gar. Quitado. R$ 40.000. Ac. carro +/- 50%. META. 224-7644. Cj.4327. F.129.

■ **3 QUARTOS** - C/ 1 suíte, sendo 2 c/s., c/ arms., banh. social, sl. estar/jantar, c/ varanda, coz., área de serv., lavanderia/passandeira, banh. de empregada, gar. Ficam as cortinas e os lustres. META. 224-7644. Cj.4327. F.154.

■ **3 QUARTOS** - Sendo 1 reversível, sl. 2 ambts., sac., coz., BH social, BH serviço, 2 gars. Tel. 281-2600. Cj.6134.

■ **3 QUARTOS** - Sendo 1 suíte, circulação, banho soc., hall, sl. p/ 2 ambts., estar e jantar, var., coz., área serv., dep. serv. c/ banh., gar., 87m2 área priv., esc., 4 unid. por andar, área lazer c/ piscina e deck, sauna, churrasq., bar, playground. Quitado. META. 224-7644. Cj.4327. F.126.

■ **3 SUÍTES** - Sl. p/ 3 ambts., 3 sac., piscina, qd. esport., próx. Goiânia Shopping. Parc. em 36 meses. CAPITÓLIO. Tel. 242-2999. Cj. 6670.

■ **4 QTOS** - Sendo 2 suítes, 2 gars., em frente ao Parque Ecológico e Goiânia Shopping. Visite o apto, pronto. Sinal + financ., direto da construtora. 142m2 útil, 2 por andar. Av. T-5, frente ao Colégio Visão. Tel. 223-0290. Cj.5556. MÁXIMO IMÓVEIS.

■ **4 QTOS.** - + DCE, 1 por andar, nunca habitado. Quitado. Tr. MORADA. Tel. 241-1411. Cj.2338.

■ **4 QUARTOS** - 1 suíte, 155M2, + 2 gars., 1 por andar, local privilegiados. S/ financiamento, sinal + prest. Obra a preço de custo. Cj.4373. REZIDENCIA. Tel. 281-2323.

■ **4 QUARTOS** - 2 suítes, próx. a Praça T-25, 1 por andar, sla p/ 3 ambts., sac., lavabo, coz., DCE. Não aceito. Ágio R$ 2.500 mensais. Ac. ágio ou casa de +/- valor. Cj.4373. REZIDENCIA. Tel. 281-2323.

■ **4/4 (2 STES)** - BS, SL, p/ 3 ambts., c/ var., liv., 2 gar., lazer totalagio + fin. Xangai. Tel. 846-0404. Cj.5016. Plantão Hoje.

■ **4/4** - 2 suítes, 2 gar., sl. p/ 3 ambts. c/ varanda, acabamento de 1ª nível, andar alto, lazer total. XANGAI CJ-5016 F-028. Tel. 846-0400. Plantão hoje.

■ **A HABITACIONAL** - Avalia, vende ou aluga o seu imóvel c/ rapidez e segurança. Tel. 212-1012. Cj.6375.

■ **A HABITACIONAL** - Vde no Ed. Dom Artur, 2/4, sl c/ sac., banho, cozinha, AS, sauna, piscina, salão de festas, gar., Ágio R$ 7.500,00. Tel. 212-1012. Cj.6375.

■ **A PROMORAR** - 3/4, 1 suíte, sala 2 ambts. c/ sac., 2 banh., c/ box, nicho em arma., gar., escan. Ágio + prest. 420,00. Tel. 285-1112. Cj.6635.

■ **ALTÍSSIMO PADRÃO** - 4 suítes, sl. p/ 5 ambts., sl. TV, jantar, escrit. 4 gars. Ótima localização, junto ao Goiânia Shopping. CAPITÓLIO. Tel. 242-2999. Cj. 6670.

■ **APTO 2 QUARTOS** - BS, sl., p/ 2 ambts. Quitado, desocupado. F.757. Xangai. Tel. 846-0404. Cj.5016. Plantão Hoje.

■ **APTO ALTO PADRÃO** - C/ 200m2, 4/4, sendo 2 suítes, todos c/ arms., piso tábua corrida, 2 gars. RPM. 215-2020. C-6032. Ficha 1656.

■ **AV. T-9** - Próx. Saga Imports, 3 qtos., 1 suíte, c/ arms., sl. p/ 2 ambts. c/ estante, piso em assoalho, WC social, coz. c/ arms., a. serv., 2 gars. R$ 43 mil. Quitado/desocupado. Cj. 8045. Tel. 212-2254.

■ **BELÍSSIMO** - 4 suítes, 1 master com hidromassagem, sala p/ 3 ambientes com sacadas, lavabo, tábua corrida, DCE despensa, TV à cabo, área de lazer completa, 300m2. Novinho, nunca habitado. R$ 290.000,00. Ac. carro, apto, faz. lotes. Tr. ALCÂNTARA IMÓVEIS. Tel. 281-5702. Cj.6728.

■ **COBERTURA** - C/ 700m2, 5 qtos., 3 suítes, sl. visita 4 ambts., escrit., sl. jantar, sl. TV, piscina, 4 gars., desocupada. RPM. 215-2020. C-6032. Ficha 1094.

■ **COBERTURA** - 4 qtos., 2 suítes, sla p/ 3 ambts., lav., coz., AS, DCE, armários, 1 suíte, salão p/ 3 ambts., churrasq., psc., sauna, 3 gars. Cj.4373. REZIDENCIA. Tel. 281-2323.

■ **ED. DOM DINIZ** - 4 qtos., 2 stes., sl/ 3 ambts. c/ sac., lav., coz., banho social, DCE, 2 gars., 140m2. RPM. Tel. 215-2020. C.6032.

■ **ED. GAPORÉ** - 2/4, 1 c/ arms., sl., gar. Ágio baratíssimo + prest. R$ 270,00 já reajust., não exige transf. Tel. 255-0096. C-6919.

■ **ED. JOÃO PAULO** - 3/4, sala, coz., AS, gar., área de lazer completa. Ac. carro. Ágio R$ 16.000, prest. R$ 450,00. Tr. ALCÂNTARA IMÓVEIS. Tel. 281-5702. Cj.6728.

■ **ED. MARIA JOANA** - Pça. T-25, 130m2, 3/4, 1 suíte, arms. mogno, sl. 3 ambts. c/ sac., lavabo, coz. c/ arms. Maxim's, AS, DCE, gar. Ágio barato, prest. R$ 690,00. Tel. 255-5333 / 971-7277. RBB IMÓVEIS. C.5237.

■ **ED. PARATI** - 2 stes., c/ arms., sl. 2 WCs, coz., AS, gar., desocupado, quitado. Apenas R$ 50 mil. Somente a vista. RBB IMÓVEIS. Tel. 255-5333. C.5237.

■ **EXCELENTE DUPLEX** - 1 por andar, 3/4, 2 suítes, sl. visita 2 ambts., sl. TV, 2 gars., desocupado. RPM. 215-2020. C-6032. Ficha 1629.

■ **IVAN IMÓVEIS** - Ed. Dom Diniz, 4/4, 2 stes., sl. 2 ambts., sacada, lavabo, coz. c/ pia em granito, DCE, AS, WC social, 2 gars., área de lazer completa, 145m2 de área útil. Tel. 215-1327/215-1323. Creci 6266. Aut. 46/96.

■ **IVAN IMÓVEIS** - Geminado, cond. fechado, 3/4 c/ arms., WC social, estante na sala, gar. Somente R$ 65.000,00. Aut. 24/96. Tel. 215-1327/215-1323. Creci 6521. Aut. 25/96.

■ **O MELHOR DO SETOR** - 4/4, 2 suítes. Poup. parcelada em 36 meses + financ. Bradesco. Entrega out. 96. CAPITÓLIO. Tel. 242-2999. Cj. 6670.

■ **PARTE ALTA DO BUENO** - 3/4, sl. 2 ambts., c/ sac., DCE, gar. Novo. RPM. 215-2020. C-6032. Ficha 1804.

■ **PARTE NOBRE DO SETOR** - 3/4, suíte, todos c/ arms., sl. 2 ambts. c/ sac., DCE, coz., AS, 2 gars., esc. R$ 68.000. RPM. 215-2020. C-6032. Ficha 1820.

■ **PRAÇA T-25** - 4 qtos., sendo 2 suítes, sl. ampla c/ sac., DCE, 2 gars. FEDERAL IMÓVEIS. Tel. 281-8088. Cj.8088.

■ **PRÓX. AUDI - SAGA** - 3 qtos., suíte, sala 2 ambts. c/sacada, DCE, prédio novo c/ piscina. Parcelamos em 36 meses. RPM. Tel. 215-2020. C.6032. Ficha 1805.

■ **PRÓX. COLÉGIO OBJETIVO** - 2 qtos., mais 1 reversível, sala, cozinha, banheiro social e de empregado. Área de serv., garagem. R$ 35.000. Quitado. RPM. Tel. 215-2020. C.6032.

■ **URGENTE** - Vendo, 4/4, 3 suítes, 1 c/ hidro, 3 sls., lav., 1 por andar, 265m2, 3 gars., esc., cond. fechado, chamadas. Aceito apto ou casa. Parcelo 50% baixa, falta acabto. Ac. permuta 50%. QUADRAN. 242-0300. Cj.5803. F.041.

■ **ÓTIMO 3/4** - 1 suíte, sl. c/ sac., nicho em arms., área lazer completa. Ágio parcelado em 12 meses + financ. CEF. CAPITÓLIO. Tel. 242-2999. Cj. 6670.

■ **ÓTIMO 4/4** - 3 suítes 1 master, Sl p/ 2 ambts. c/ varanda e lavabo, sl., de jantar, copa, coz., dce as, todo montado em arms., piso tábua corrida. Área de lazer completa. Xangai. Tel. 846-0404. Cj.5016. Plantão Hoje.

Centro

■ **2 QTOS.** - 1 suíte, banh. soc., sl. ampla c/ varanda, coz., a. serv., prédio novo. Ágio R$ 12.500 + prest. META. 224-7644. Cj.4327. F.116.

■ **2 QTOS.** - C/ arms., banh. social, coz. c. arms., ótimo local, prédio c/ 2 elevadores, gar. Tel. 265-5277. Cj.5024.

■ **2 QUARTOS** - 1 suíte, melhor da cidade, próx. ao St. Universitário. Visite e comprove. Tel. 281-2600. CJ-6134.

■ **2 QUARTOS** - 1 suíte, melhor da cidade, próx. ao St. Sul. Visite e comprove. Tel. 281-2600. CJ-6134.

■ **2 QUARTOS** - Ste., banh. social, parcelado em 36 meses, sl. 2 ambts., sacada, coz., AS, banh. serviço, gar., salão de festas, jogos, quadra, aptos p/ computador, TV cabo, ar cond., piet. baixo condomínio. Tel. 281-2600. CJ 6134.

■ **2 QUARTOS** - 1 suíte, b. soc., sl. 2 ambts., sac., grade na janelas, copa-coz., a. serv., gar. Ágio R$ 10.000 + prest. META. 224-7644. Cj.4327. F.127.

■ **3 QTOS.** - 2 c/ arms., sl. copa coz c/ arms., gar., apto todo reformado. Quitado. PALLADIUM IMÓVEIS. Tel. 285-5483 / 285-5409 / 285-5570. Cj.6449.

■ **3 QTOS.** - 1 suíte, c/ arms. Temos 2 aptos quitados. Tel. 241-1411. Cj.2338.

■ **3 QTOS.** - Sendo 1 ste, banh soc., sl. 2 arnbts., copa-coz., a. serv., gar., reform. pintado. Ágio R$ 12.000 + prest. META. 224-7644. Cj.4327. F.121.

■ **3 QTOS.** - Sendo 2 c/ arms., sl. jantar, estar, banh. soc., copa-coz., a. serv., banh. empreg. reformado. Ágio + prest. R$ 110,00. META. 224-7644. Cj.4327. F.119.

■ **3 QTOS.** - C/ arms., sl. estar, jantar, copa-coz., dep. empreg. Quitado. META. 224-7644. Cj.4327. F.113.

■ **3 QUARTOS** - Sala p/ 2 ambts., coz., arms., todo reformado, não tem elevador. Ac. carta de Crédito. Cj.4373. REZIDENCIA. Tel. 281-2323 e 972-6714.

■ **3 QUARTOS** - Vende-se ótimo apto., arm. embut., desoc. e quitado. R$ 35.000,00. Tr. 225-8260.

■ **4 QTOS.** - C/ 2 stes., sl. estar, jantar, var. c/ vista p/ o Bosque dos Buritis, portas e portões em mogno, piso cer., banh soc., copa-coz. AS, dep. serv., 2 gars., nunca habitado. Quitado. META. 224-7644. Cj.4327. F.132.

■ **4 QTOS.** - 2 suítes c/arms., DCE, sala 3 ambts. Só R$ 55.000,00. Quitado. RPM. Tel. 215-2020. C.6032.

■ **4 QUARTOS** - 1 suíte todos c/ arms., sl. estar, jantar, c/ sac., banh social, lavabo, coz. c/ arms., AS, gar. Quitado. META. 224-7644. Cj.4327. F.137.

■ **5 SUÍTES** - Sl. ampla, lav. dep. comp p/ 2 empreg., todos os cômodos c/ arms., sac., muito barato. 540m2 de área privativa. META. 224-7644. Cj.4327. F.125.

■ **ALAMEDA DAS ROSAS** - 4/4, 2 suítes arms., sl. 3 ambts., lavabo. 2 sac., copa-coz. c/ arms., AS c/ bancadas, DCE, 2 gars., escaninho, 140m2. Ágio R$ 70 mil, prest. R$ 730,00. s. devedor R$ 47 mil. Tel. 255-5333 / 971-7277. RBB IMÓVEIS. C.5237.

■ **APTO 3 QTOS** - Todos c/ armários, sala 2 ambts., banheiro social, DCE, cozinha, garagem. 120m2. R$ 45.000,00. RPM. Tel. 215-2020. C.6032. Ficha 1811.

■ **COBERTURA** - Ed. Leó Lynce, 240m2, completa área de lazer, 3/4, 1 suíte c/ sac., arms., 4 sls., piscina, churrasq., DCE, gar., escaninho. Quitado. Urgente. Tel. 255-5333 / 971-7277. RBB IMÓVEIS. C.5237.

■ **COBERTURA** - 3/4, 1 ste., 2 salas, b soc., coz. Parte sup. 3 sts., bar, confinos, DCE, gar. Quitado. META. 224-7644. Cj.4327. F.123.

■ **ED. CASCATINHA** - 3/4, sendo 1 suíte, banh. social, sl. 2 ambts., copa, coz., DCE, gar., montado em arms. Tel. 265-5277. Cj.5024.

■ **EXCELENTE 4 QUARTOS** - master, copa, coz., 3 suítes, gar., 270m2 de área. Pronto. PALLADIUM IMÓVEIS. Tel. 285-5409 / 285-5570. Cj.6449.

■ **MUDE LOGO** - 3 qtos., sl. 2 ambts., DCE, 2 gars., p/ apto Bosque dos Buritis, apto 10.000. Restam 3 unidades. Cj.4436.

■ **R$ 45.000,00** - 3/4, 1 suíte, 2 ambts., dep. empreg., sac. CAPITÓLIO. Tel. 242-2999. Cj. 6670.

■ **VAGAS** - Para rapazes e Moças de bom nível. Tr. Tel. 223-2323.

Cidade Jardim

■ **CIDADE JARDIM** - Mobiliado, 4 qtos., sl. 2 ambts. c/ sac., sac. Quitado. Cj. 6044. Ficha 1467.

Coimbra

■ **3 QTOS.** - Sala, cozinha, banheiro social. Apenas R$ 34.000,00. Tel. 242-2999. Cj. 6670.

Jardim América

■ **2 QTOS.** - Sl. p/ 2 ambts., coz., AS, WC. Ágio R$ 7.000 + prest. MOLINA. 285-1616. Cj.6085.

■ **2 QTOS.** - C/ arms., sl. p/ 2 ambts., gar. c/ Ágio + prest. 255-0696. C-6919.

■ **2 QTOS.** - 2 banhos, sl. p/ 2 ambts., sac., coz., s/ gar. Ágio + financ. Tr. barata. Cj.4373. REZIDENCIA. Tel. 281-2323.

■ **2 QTOS.** - + DCE, todo reformado, completo de fundo. Quitados. Tel. Cj.2338.

■ **3 QTOS.** - 1 ste., com sls., var., DCE, gar., 2 gars., barato. Est. prop. Tel. 282-6919.

■ **3 QTOS.** - Sl. c/ varanda, 2 banheiros. Ágio + financ. NA. 285-1616. Cj.6085.

■ **A PROMORAR** - Vde próx. T-63. Ágio R$ 6.000 + 270,00 já reajusta. Urgente. 1112. Cj.6635.

■ **APTO 3 QUARTOS** - Todo reformado, direto da construtora. Tel. 281-3773/284-5027.

■ **ED. FÁTIMA DANTAS** - 4/4, arms., sl. c/ sac., gar. Ágio + 40,00, não exige transf. e C-6919.

■ **ED. TRANSAMÉRICA** - Vende-se 1 suíte sl. WC social, gar. Ágio. FEDERAL IMÓVEIS. Tel. 281-8088. Cj.8088. Cód.986.

■ **EXC. APTO** - 3/4, 1 suíte, 2 arms., box nos bairros, 2 gars., 1 amb. c/ sac. Ágio + financ. 285-1616. Cj.6085.

■ **JD. AMÉRICA** - 2/4, sl. c/ sac., sacada 2 banh., AS, gar. Ágio + financ. Tr. MOLINA. 285-1616. CJ.6060.

COMPRAR. VENDER. ALUGAR.
202-1313
O melhor negócio
Diário da Manhã
Classifone

serviços

FARMÁCIAS 24 HORAS

- **FARMÁCIA DROGAJATO** - Avenida 85 nº 480, fone 224-6464, Setor Sul.
- **DROGAMARQUES** - Rua Capitão Jurandir Nascimento nº 266, fone 223-1066, Setor Oeste.
- **DROGAMINAS** - Avenida João Mascarenhas nº 1.327, fone 241-5506, Setor Pedro Ludovico.
- **DROGARIA PRIMAVERA** - Avenida Alberto Miguel nº 15, fones 233-1118 e 233-6081, Praça Joaquim Lúcio, Campinas.
- **DROGARIA SANTA MARTA** - Avenida Anhanguera nº 7.700, fone 291- 5904, Setor dos Funcionários.
- **DROGARIA SÃO LUCAS** - Avenida 85 nº 2.781, fone 281-2558, Setor Marista.
- **DROGARIA VIGOR** - Avenida Assis Chateaubriand nº 2.074, fone 253-1288, Setor Oeste.
- **DROGARIA VILA NOVA** - Avenida Santos Dumont nº 391, fone 261-5916, Vila Nova.

DOCUMENTOS ACHADOS

Arune de Sousa Rosa
Ascione Dias dos Santos
Ataídes Antônio do Carmo
Audenir Martins dos Santos
Aurélio Santana Costa
Aurípio Luiz do Nascimento
Aurisfela Guedes dos Santos
Autesjunior Barros da Silva
Barbara Zuzana de A. Oliveira
Beatriz Gonçalves de Jesus
Belkis Ferreira dos Santos
Belmir Sousa Miranda
Benedito de Sousa Ribeiro
Bento de Sousa Nascimento
Bertolina Pereira da Silva
Bradesco Leasing Arrendamento
Brasilina Luciano dos Santos
Bruno Divino Alves
Bruno Moreira Gonçalves
Caludia Scalia Rosa
Camila da Silva Carvalho
Cândida dos Santos Duarte
Carla Deborah Coutrim Taveira
Carlos Abadio Alves da Cunha
Carlos Alberto Santos
Carlos Antônio de Oliveira
Carlos Antônio Estrela
Carlos Antônio Silva dos Santos
Carlos Eduardo Oliveira da Silva
Carlos Emilio Manoi
Carlos Henrique dos Santos
Carlos Marques Proença
Carlos Pereira Batista
Carlos Pereira dos Santos
Carlos Renilton Alves Brandão
Carlos Roberto de Oliveira
Carlos Robson de Almeida
Carlos Rubens Esteves
Carlos Tadeo Opa
Carmem Lúcia F. Bonfim
Car

Marista

■ **4 QTOS.** - 2 stes., montado, sl. íntima 2 sts., copa/coz., lavabo, DCE, piscina, churrasq., super aconchegante, não precisa reformar. Lindo. Tel: 225-2233. Cj 4436 Ficha GE 007

■ **APTO ESPETACULAR** - Clima/automação total, 1 plandar, 4 suítes, sala 3 ambts., sala TV, rica em armários, 3 garagens, c/350m2. RPM. Tel: 215-2020. C 6032. Ficha: 1827

■ **APTO. MARISTA** - C/ 120m2, todo reformado, 3 qtos., 1 suíte, todos claros/ricos, sala 2 ambts., DCE, cozinha, 2 garagens. RPM. Tel: 215-2020. C 6032. Ficha 1739

■ **IVAN IMÓVEIS** - Apto c/ 785m2, 4/4, sendo 3 stes., repleto de arms., coz. ampla, 4 gars., etc. Tel: 215-1327/215-1323. Creci 6266. Aut. 36/96

■ **R$ 29.000,00** - 3/4, sl. p/ 2 ambts., 2 banhs., qto empregada c/ arms. Ac. carta de crédito CAPITÓLIO Tel: 242-2999 Cj 6670

Nova Suíça

■ **3 QTOS.** - Ste., sl. c/ ampla sac., coz. montada, lav., DCE. 2 pl andar. Tel: 225-2233. Cj 4436. Ficha A3015

■ **3 QTOS.** - C/ suíte, super barato. R$ 33.500,00. Quit., em constr., c/ área lazer completa, ótimo acabto. Ac. carro. ALCÂNTARA IMÓVEIS Tel: 281-5702. Cj 6728

■ **3 QTOS.** - Sendo 1 suíte, todos c/ arms., sl. c/ estante, coz. toda montada, DCE c/ arms., 2 gars., apto muito bonito. Quitado. R$ 65.000. FEDERAL IMÓVEIS Tel: 281-8088. Cj 8088. Cód 997

■ **4 QTOS.** - 1 suíte, sl. ambts., sl. TV, DCE, lavabo, gar. p/ 4 carros, área c/ 300m2. RPM. Tel: 215-2020. C 6032. Ficha 1714

■ **BELÍSSIMO** - 3 suítes, 1 master c/ hidrom., 2 apto por andar, 3 sac., 2 gars., todos de frente e para o nascente. Sinal + 26 pagtos. Direto da construtora s/ comprovação de renda. Ac. carro. ALCÂNTARA IMÓVEIS Tel: 281-5702. Cj 6728

■ **ED. RESIDENCIAL COLIBRI** - 2 qtos., c/ arms. novos, sl. em L, banh. social c/ blindex, coz. c/ arms., área serv., gar. cortinado. Ágio + prest. Tr. ALENCAR IMÓVEIS. Tr. Tel: 229-3000. Cj-6300.

■ **OPORTUNIDADE** - 3 qtos., sl., coz., b. social, b. serv., área serv., varanda, gar., quintal c/ pomar. Exc. localização, ótimo preço. Tel: 223-0290. Cj 5556. MÁXIMO IMÓVEIS

Oeste

■ **1 POR ANDAR** - Vista p/ Lago das Rosas, 3 qtos., 1 suíte, todos c/ arms., sala 3 ambts., DCE, coz. c/ arms., 2 gars. RPM Tel: 215-2020. C 6032. Ficha: 1656

■ **1 POR ANDAR** - 4 qtos., suíte, sl. 3 ambts., coz., área serv., nicho em arms., 2 gars. R$ 100 mil. RPM. Tel: 215-2020. C 6032.

■ **1 POR ANDAR** - Alameda das Rosas, 213m2, 4 suítes, sl. 3 ambts., sl. TV, piso tábua corrida, 3 gars., nunca habitado. RPM. Tel: 215-2020. C 6032. Ficha 1734

■ **1 POR ANDAR** - Acabto primeira, 4 suítes, sala 2 ambts. c/ sacada, sala TV, lavabo, DCE, cozinha, 2 garagens. Desocupado. RPM. Tel: 215-2020. C 6032. Ficha 1806

■ **2 QTOS.** - C/ arms., DCE c/ arms., gar. Quitado. Ac. FGTS e C. Créd. Tr. PALLADIUM IMÓVEIS. Tel: 241-4602. Cj 6449.

■ **2 QTOS.** - Ed. Acaraí. 2 banhs., coz. grande, gar. O melhor do St. Oeste. Ágio R$ 13 mil, + prest. R$ 500,00. Tel: 241-1411. Cj 2338.

■ **3 QTOS.** - Sendo 1 suíte, todos c/ arms., sl. c/ estante, coz. toda montada, DCE c/ arms., 2 gars., apto muito bonito. Quitado. R$ 65.000. FEDERAL IMÓVEIS. Tel: 281-8088. Cj 8088. Cód 997

■ **4 QTOS.** - 1 suíte, sl. ambts., sl. TV, DCE, lavabo, gar. p/ 4 carros, área c/ 300m2. RPM. Tel: 215-2020. C 6032. Ficha 1714

■ **BELÍSSIMO** - 3 suítes, 1 master c/ hidrom., 2 apto por andar, 3 sac., 2 gars., todos de frente e para o nascente. Sinal + 26 pagtos. Direto da construtora s/ comprovação de renda. Ac. carro. ALCÂNTARA IMÓVEIS Tel: 281-5702. Cj 6728.

■ **ED. RESIDENCIAL COLIBRI** - 2 qtos., c/ arms. novos, sl. em L, banh. social c/ blindex, coz. c/ arms., área serv., gar., confinado. Ágio + prest. Tr. ALENCAR IMÓVEIS. Tr. Tel: 229-3000. Cj-6300.

■ **OPORTUNIDADE** - 3 qtos., sl., coz., b. social, b. serv., área serv., varanda, gar., quintal c/ pomar. Exc. localização, ótimo preço. Tel: 223-0290. Cj 5556. MÁXIMO IMÓVEIS

Oeste

■ **1 POR ANDAR** - Vista p/ Lago das Rosas, 3 qtos., 1 suíte, todos c/ arms., sala 3 ambts., DCE, coz. c/ arms., 2 gars. RPM Tel: 215-2020. C 6032. Ficha: 1656

■ **1 POR ANDAR** - 4 qtos., suíte, sl. 3 ambts., coz., área serv., nicho em arms., 2 gars. R$ 100 mil. RPM. Tel: 215-2020. C 6032.

■ **1 POR ANDAR** - Alameda das Rosas, 213m2, 4 suítes, sl. 3 ambts., sl. TV, piso tábua corrida, 3 gars., nunca habitado. RPM. Tel: 215-2020. C 6032. Ficha 1734

■ **1 POR ANDAR** - Acabto primeira, 4 suítes, sala 2 ambts. c/ sacada, sala TV, lavabo, DCE, cozinha, 2 garagens. Desocupado. RPM. Tel: 215-2020. C 6032. Ficha 1806

■ **2 QTOS.** - C/ arms., DCE c/ arms., gar. Quitado. Ac. FGTS e C. Créd. Tr. PALLADIUM IMÓVEIS. Tel: 241-4602. Cj 6449.

■ **2 QTOS.** - Ed. Acaraí. 2 banhs., coz. grande, gar. O melhor do St. Oeste. Ágio R$ 13 mil, + prest. R$ 500,00. Tel: 241-1411. Cj 2338.

■ **3 QTOS.** - C/ suíte, super barato. R$ 33.500,00. Quit., em constr., c/ área lazer completa, ótimo acabto. Ac. carro. ALCÂNTARA IMÓVEIS. Tel: 281-5702. Cj 6728

■ **3 QTOS.** - Sendo 1 suíte, todos c/ arms., sl. c/ estante, coz. toda montada, DCE c/ arms., 2 gars., apto muito bonito. Quitado. R$ 65.000. FEDERAL IMÓVEIS. Tel: 281-8088. Cj 8088. Cód 997

■ **4 QTOS.** - 1 suíte, sl. ambts., sl. TV, DCE, lavabo, gar. p/ 4 carros, área c/ 300m2. RPM. Tel: 215-2020. C 6032. Ficha 1714

■ **BELÍSSIMO** - 3 suítes, 1 master c/ hidrom., 2 apto por andar, 3 sac., 2 gars., todos de frente e para o nascente. Sinal + 26 pagtos. Direto da construtora s/ comprovação de renda. Ac. carro. ALCÂNTARA IMÓVEIS Tel: 281-5702. Cj 6728.

■ **4 QTOS.** - 2 suítes, 1 master c/ hidrom., 2 apto por andar, 3 sac., 2 gars., todos de frente e para o nascente. Sinal + 26 pagtos. Direto da construtora s/ comprovação de renda. Ac. carro. ALCÂNTARA IMÓVEIS Tel: 281-5702. Cj 6728

■ **ED. RESIDENCIAL COLIBRI** - 2 qtos., c/ arms. novos, sl. em L, banh. social c/ blindex, coz. c/ arms., área serv., gar., confinado. Ágio + prest. Tr. ALENCAR IMÓVEIS. Tr. Tel: 229-3000. Cj-6300.

■ **OPORTUNIDADE** - 3 qtos., sl., coz., b. social, b. serv., área serv., varanda, gar., quintal c/ pomar. Exc. localização, ótimo preço. Tel: 223-0290. Cj 5556. MÁXIMO IMÓVEIS

Oeste

■ **1 POR ANDAR** - Vista p/ Lago das Rosas, 3 qtos., 1 suíte, todos c/ arms., sala 3 ambts., DCE, coz. c/ arms., 2 gars. RPM Tel: 215-2020. C 6032. Ficha: 1656

■ **1 POR ANDAR** - 4 qtos., suíte, sl. 3 ambts., coz., área serv., nicho em arms., 2 gars. R$ 100 mil. RPM. Tel: 215-2020. C 6032.

■ **1 POR ANDAR** - Alameda das Rosas, 213m2, 4 suítes, sl. 3 ambts., sl. TV, piso tábua corrida, 3 gars., nunca habitado. RPM. Tel: 215-2020. C 6032. Ficha 1734

■ **1 POR ANDAR** - Acabto primeira, 4 suítes, sala 2 ambts. c/ sacada, sala TV, lavabo, DCE, cozinha, 2 garagens. Desocupado. RPM. Tel: 215-2020. C 6032. Ficha 1806

■ **2 QTOS.** - C/ arms., DCE c/ arms., gar. Quitado. Ac. FGTS e C. Créd. Tr. PALLADIUM IMÓVEIS. Tel: 241-4602. Cj 6449.

■ **2 QTOS.** - Ed. Acaraí. 2 banhs., coz. grande, gar. O melhor do St. Oeste. Ágio R$ 13 mil, + prest. R$ 500,00. Tel: 241-1411. Cj 2338.

■ **3 QTOS.** - Sendo 1 suíte, todos c/ arms., sl. c/ estante, coz. toda montada, DCE c/ arms., 2 gars., apto muito bonito. Quitado. R$ 65.000. FEDERAL IMÓVEIS. Tel: 281-8088. Cj 8088. Cód 997

■ **4 QTOS.** - 1 suíte, sl. ambts., sl. TV, DCE, lavabo, gar. p/ 4 carros, área c/ 300m2. RPM. Tel: 215-2020. C 6032. Ficha 1714

■ **BELÍSSIMO** - 3 suítes, 1 master c/ hidrom., 2 apto por andar, 3 sac., 2 gars., todos de frente e para o nascente. Sinal + 26 pagtos. Direto da construtora s/ comprovação de renda. Ac. carro. ALCÂNTARA IMÓVEIS Tel: 281-5702. Cj 6728.

■ **4 QTOS.** - 2 suítes, 1 master c/ hidrom., 2 apto por andar, 3 sac., 2 gars., todos de frente e para o nascente. Sinal + 26 pagtos. Direto da construtora s/ comprovação de renda. Ac. carro. ALCÂNTARA IMÓVEIS Tel: 281-5702. Cj 6728

■ **ED. RESIDENCIAL COLIBRI** - 2 qtos., c/ arms. novos, sl. em L, banh. social c/ blindex, coz. c/ arms., área serv., gar., confinado. Ágio + prest. Tr. ALENCAR IMÓVEIS. Tr. Tel: 229-3000. Cj-6300.

■ **OPORTUNIDADE** - 3 qtos., sl., coz., b. social, b. serv., área serv., varanda, gar., quintal c/ pomar. Exc. localização, ótimo preço. Tel: 223-0290. Cj 5556. MÁXIMO IMÓVEIS

Oeste

■ **1 POR ANDAR** - Vista p/ Lago das Rosas, 3 qtos., 1 suíte, todos c/ arms., sala 3 ambts., DCE, coz. c/ arms., 2 gars. RPM Tel: 215-2020. C 6032. Ficha: 1656

■ **1 POR ANDAR** - 4 qtos., suíte, sl. 3 ambts., coz., área serv., nicho em arms., 2 gars. R$ 100 mil. RPM. Tel: 215-2020. C 6032.

■ **1 POR ANDAR** - Alameda das Rosas, 213m2, 4 suítes, sl. 3 ambts., sl. TV, piso tábua corrida, 3 gars., nunca habitado. RPM. Tel: 215-2020. C 6032. Ficha 1734

■ **1 POR ANDAR** - Acabto primeira, 4 suítes, sala 2 ambts. c/ sacada, sala TV, lavabo, DCE, cozinha, 2 garagens. Desocupado. RPM. Tel: 215-2020. C 6032. Ficha 1806

■ **2 QTOS.** - C/ arms., DCE c/ arms., gar. Quitado. Ac. FGTS e C. Créd. Tr. PALLADIUM IMÓVEIS. Tel: 241-4602. Cj 6449.

■ **2 QTOS.** - Ed. Acaraí. 2 banhs., coz. grande, gar. O melhor do St. Oeste. Ágio R$ 13 mil, + prest. R$ 500,00. Tel: 241-1411. Cj 2338.

■ **3 QTOS.** - C/ suíte, super barato. R$ 33.500,00. Quit., em constr., c/ área lazer completa, ótimo acabto. Ac. carro. ALCÂNTARA IMÓVEIS. Tel: 281-5702. Cj 6728

AÇÕES/OURO/TÍTULOS

EMPRÉSTIMOS
Funcionário Público, Federal, Estadual e Municipal. Aposentados e Pensionistas. Demais Empresas Públicas. Pagamento Parcelado Através de Cheques. Maiores informações Tel: 229-0098.

MARCOS AURÉLIO
Moreno Claro, 1.75 de Sedução. Pronto para Realizar Todas Suas Fantasias. Ligar Tel: 224-6510.

ACOMPANHANTES

*** * ANDRESSA * ***
249-3381
1,70m, 20 anos, morena jambo, olhos verdes, c/ a sensualidade a flor da pele. Completíssima! 24h.

*** ALINE ***
19 anos, uma linda gata meiga e sedutora. At. Hot Mot. Tr. Tel: 251-1870.

*** HELENA ***
Uma Coroa Sedutora. Para Você Homem de Bom Gosto Que Seja Algo Mais Seguro. Atendimento Particular! 1 hora R$ 30,00 e 3 horas R$ 60,00. Tel: 248-1198.

*** KELLEY ***
Está com belas garotas loiras e morenas com experiência total, completo sem frescura. At. Casais, Ele, Ela, Hot, Mot, Res. Tr. Tel: 284-0200. 24 horas.

*** LARISSA ***
249-3381
Morena, 1.68m, cabelos longos e olhos verdes. Uma gata para te levar ao delírio! Ac. cartão e ch. pré-datado. 24h.

"ATENÇÃO"
Estamos contratando garotas acima de 18 anos. Ótimos ganhos. Damos moradia e refeição. Tel: 256-1373.

"CONTRATA-SE"
*** MOÇAS ***
Maiores de 18 Anos. De Boa Aparência. Ótimos Ganhos. Damos Moradia. Tratar Tel: 224-7660.

A VÊNUS MASSAGENS
Está contratando massagistas. Damos moradia e refeição. Tel: 233-4106 c/ Vanderli.

A.B.C. DO AMOR
Está com as mais belas garotas classe A.A. c/suíte. At. 24 hs. Tel: 233-9936/233-5807.

ABDALA
28 anos. Morena. Bem Bronzeada. Super Conservada e Super Fogosa. Atend. C/Vibra. 973-0355.

ADRIANA CAMPOS
Pele dourada, corpo esguio, gatíssima, 19 anos. Tr. Classe Model's. Só p/ Elelte. Tel: 241-0823.

ADRIANA/CAROL
Loira e morena, vão fazer você vibrar de amor. Ac/ Che. pré-datado. Tel: 241-8490.

■ **ALESSANDRA** - Loira, 19a, est. paquita, completa. Tel: 210-2286.

■ **ALISSE** - Uma linda mulher, totalmente liberal para você que quer algo especial. Tel: 233-5807.

AMANDA
30 Anos. Estilo Mulherão, Morena, Pernas Grossas, Linda e Super Completa. Tel: 241-4374.

ANDREIA & ADRIANE
Duas lindas gatas, que realiza suas fantazias. At. Mot. Hot. Tratar Tel: 251-1870.

■ **BELINHA** - Loira, 22a., linda, sensual, meiga e muito +. 975-4574.

BIANKA
Estilo Menininha. 18 anos. Cabelos Longos e Toda Durinha. Tel: 973-0355.

BRUNA
Estilo BRUNA LOMBARDI. Loira, Olhos Claros, Linda e Experiente. Tel: 241-4374.

BRUNO E LUANA
Ele ativo e Ela completa. Um casal p/ realizar suas Fantasias e levar você a Loucura!
Tel: 280-4994. 24h.

■ **CAMILA** - Mulata, sádica-masoquista. Tel: 210-1084.

CASA VERDE AGORA SOBRE NOVA DIREÇÃO
Convida-lhes p/ boas horas de Lazer em companhia de "Belas Garotas" a escolher. Num ambiente saúdavel e bastante reservado. Venha nos fazer uma visita! Rua Verde Qd. 74 Lt. 08, Jd Europa. Tel: 256-1373.

CINE APOLLO
@C_NOR1:Sempre c/ novas atrações. Diariamente 4 filmes eróticos: 2 na tela, 2 no Video-bar. 4 Show de Streap Tease c/ lindas garotas, Show Erótico ao vivo no palco. 4ª e 5ª as 17:40 hs, 6ª sabado domingo as 19:30 hs. Show de variedade c/ Humorista Macha Lenta. Av. Anhaguera 4.370 Centro. Fone: 212-4548.

■ **CLODINE** - Uma Coroa Sedutora, 30 anos, Fogosa que Gosta do Que Faz. P/ Vocês Homens de bom gosto. Confira! 248-1198. Particular.

CONTRATA-SE GAROTAS
Maiores de 18 anos, para casa de massagens. Tr. Rua 233 nº 1.218, St. Universitário. Tel: 218-1871.

DANIELE
Grávida, 18 Anos, Olhos Claros, Cabelos Longos. Meiga e Sensual. Tel: 241-4374.

DONA NORMA
Está c/ várias garotas, loiras, morenas e mulatas de 18 à 35 anos. Apartir de R$ 40,00 a hora. Tel: 281-3090.

DRIKA
Verdadeira mulata, 1,70m, 19 anos, corpo escultural, super fogosa. At. completo. At. c/ vibrador. Tel: 241-7948.

EDUARDA
Morena, 1,70m, estilo mulherão. Estou te aguardando a todo vapor! Tel: 280-4994. At. Casais/Ele/Ela.

■ **ELENA** - Coroa, linda, 30a., exper. e prazer ao seu alcance. 975-4574.

ELTON RECEM CHEGADO DE DF
28a. Corpo Atlético, Peludo, Cheio de disposição para vocês. Eles, elas e casais. Tel: 223-0310.

FLÁVIA
23a, bonita e carinhosa c/bom nível sócio, cultural. At. a Senhores acima + de 35 anos. F: 975-5891.

HANNA
Loira natural, olhos azuis, super bronzeada, 18 anos, 1.70m. Uma loira ardente, esperando por você! Tel: 280-4994. Ac. ch. pré-dat. At. Casais/Ele/Ela. 24hs.

IOLANDA
Morena bronzeada, 29 anos, sem frescuras, muito esperta na arte de amar. At. completo. At. c/ vibrador. Tel: 281-3836.

■ **KAIANY** - 1.67, 63 kilos, morena clara, cab. negros, discreta, carinhosa e iniciante. Tenho local para atendimento. Tel: 283-8505.

KÁATIA
Loira, estilo mulherão, rosto bonito, super sensual. At. a CASAIS. At. completo. Tel: 281-3090.

LETÍCIA
249-3381
Uma ninfetinha loira, 19 anos, super agradável e discreta. P/ clientes exigentes de bom gosto. Confira!

LUIGUI
19 anos, bonito, forte, discreto, super dotado, carinhoso. 20 X 6. Ligue e Confira! Tel: 263-3311.

■ **LÍDIA** - Está com lindas gatas á partir de R$ 30,00. Tel: 210-1084.

■ **MASSAGENS ERÓTICAS** - C/ 5 belas massagistas, morenas, loiras e mulatas. Tel: 233-9936.

■ **MICHAEL** - Moreno claro, 20 anos, alto, recém chegado, ativo liberal, discreto, muito carinhoso e iniciante. Ligue e confira. Tel: 283-8505.

■ **MURILO E SEU PRIMO** - (ambos casados), cheio de fantasias e taras a realizar. Tel: 233-5089 e 975-2457.

PRECISA-SE DE GAROTAS
Maiores de acima 18 anos damos moradia. Tel.233-5807.

PRECISA-SE DE GAROTAS
Para trabalhar de acompanhante em Brasília.
Interessadas pode ligar a cobrar. Fone: (061) 352-7824.

PRÍSCILA
Loira, sensual, carinhosa, um encanto de garota. At. a CASAIS. At. c/ vibrador. Tel: 281-3836.

REAL MASSAGENS
Está contratando garotas acima de 18 anos. Damos moradia. F: 251-7968.

REAL MASSAGENS
Está c/ 10 gatinhas mais lindas e sensuais de Goiânia. C/relax total. Ac.chq. pré-dat. F: 251-7968.

RICARDO
249-2010
Moreno claro, olhos claros, 1,80m, corpo definido, super gato. Para pessoa de bom gosto. Ac. cartão e ch. pré-datado. 24h.

SAMY
Uma linda sansey, morena clara, cabelos longos, olhos castanhos, 1.65m, aguardando você para mergulhar nas mais loucas fantasias. Tel: 280-4994. Ac. ch. pré-dat. At. Casais/Ele/Ela.

SCÓRPIUM MASSAGEM
Está com novas garotas p/ seu relax total. CONFIRA! Rua T-46 nº 88 St. Oeste. Tel: 233-9155, próx. a Pça. do Cigano.

SINDY
Morena clara, 18a., 1.68, cabelos longos, estilo menininha, super experiente, perfeita para você que está a procura de uma mulher bem gostosa. At. Casais/Ele/Ela. Tel: 280-4994.

TAMY
249-3381
Mulata, 1,70m, 19 anos, seios fartos. P/ pessoas de bom gosto. At. Ela/Ele/Casais. 24h.

■ **TATIANA** - Morena, compl. em todos os sentidos. Tel: 210-2286.

TÁLITA
Loira natural, olhos azuis, 18 anos, 1.70m, estilo manequim, super carinhosa e bem gostosa! At. Casais/Ele/Ela. Tel: 280-4994.

VANESSA
Morena bronzeada, 1,70m, est. modelo, completíssima. At. c/ vibrador. Tel: 241-7948.

ÁLISSE
Uma linda mulher morena clara, 25 anos para homens de bom gosto. Tel: 233-5807.

ANIMAIS DOMÉSTICOS

■ **POODLE**
Vende-se lindos filhotes. Tel: 284-2446.

BUFFET

"AGRADE SEU AMOR! COM..."
EMOÇÃO EM DOBRO!
Lindas Cestas de Café da Manhã Personalizadas + Bouquet de Flores + Telemensagens + Xícara Personalizadas e Brindes. Promoção Especial. 212-2753.

■ **ACEITA-SE** - Encomendas de salgados. R$ 5,90 o cento. 225-9162.

ACEITAMOS ENCOMENDAS
De salgadinhos, docinhos e bombons. R$ 6,00 .Tr. Tel: 297-1742.

■ **ALUGA-SE** - Mesas e fornece bebidas. Ac. Cred-card e Diners. 285-6118 e 225-5857.

■ **ALUGA-SE MESAS** - Toalhas para mesas e personaliza-se. Faz bombons. Tr. Tel: 251-3294.

■ **ARTE CULINÁRIA** - P/ iniciantes. Início dia 08/07 às 15:00 hs. Tel: 285-3631.

■ **BOLO** - De casamento, 15 anos, Tortas, etc. Tel: 241-1894\262-0056.

■ **CESTA** - De café da manhã. Promoção: 1 champagne e uma rosa. Tel: 215-2669. C/ FÁTIMA.

CESTAS MIL
Cestas de café da Manhã, p/ todas ocasiões, produtos finos e importados. Tel: 281-1850 e 251-5838.

DELICIOSOS SALGADINHOS
Promoção o cento. Tel: 284-8653.

EMPADÃO GOIANO
Ac/ encomendas. Guarnição Camarão e Palmito. Tel: 218-1502.

FORNECEMOS...
MARMITAS E MARMITEX
Exclusivo p/ Empresas. Tel: 241-1793.

KILOMANYA
Ac. encomenda: SALGADOS/TORTAS. F. 223-[illegible].

LA CESTAS
Cesta de café da manhã c/xic. pers., 55 itens, para todas as ocasiões. Tel: 271-2415.

LE BOMBOM CESTAS
TELEMENSAGENS PERSONALIZADAS
Cestas a partir de R$ 30,00. Tr. Tel: 206-4058.

LE BOMBOM CESTAS
TELEMENSAGENS PERSONALIZADAS
Cestas a partir de R$ 30,00. Tr. Tel: 206-4058.

Insul-films
Para vidros de carros e prédios. Refresca e embeleza seu ambiente.
Av. 85 nº 512, Setor Oeste.
229-3033

DOCE VÍCIO
Restaurante e Café Colonial
Huuuummmmmm que delícia!!!
Fone: 453-1765
Av. Orcalino Santos nº 484
Cep: 75.690.000 - Caldas Novas - Goiás

Dom Messias
Restaurante & Churrascaria
Por quilo
Servimos churrasco, marmitex e marmitas.
Grande variedade de saladas e carnes.
Tradicional feijoada às quartas e sábados.
Entregamos a domicílio.
Av. Pio XII, nº 891, Cidade Jardim, Fone: 295-1597
Av. T-2, nº 2.141, St. Bueno, Fone: 251-6031
Rua: T-28 c/ T- 47, nº 366. Fone: 251-5126.
Goiânia-GO

serviços

TELVISÃO

CANAL 2

06:30	Educação em Revista
06:50	Programa Ecumênico
06:55	Santa Missa em seu Lar
07:55	Jornal do Campo
08:25	Pequenas Empresas, Grandes Negócios
09:00	Globo Rural
09:55	Frutos da Terra
10:37	Goiás Adentro
11:05	Ai Galera. "Clube"
11:30	Batados no Balde. "Falta de Fé"
12:00	Sorteio do Papa-tudo
12:30	Aladin: "O Segredo do Monte Adaga"
13:05	Ponto a Ponto
14:10	Temperatura Máxima. "Comando Delta"
16:30	Domingão do Faustão
20:00	Fantástico
22:05	Sai de Baixo
23:10	Minissérie: "Liz Taylor" - Cap. 02
00:05	Placar Eletrônico
00:40	Domingo Maior. "Paixão e Loucura"

CANAL 4

06:00	Educativo
06:30	O Despertar da Fé
08:00	Santo Culto em Seu Lar
09:00	Vida e Trabalho
10:00	Desafio ao Galo
11:00	TV Casa Centro
12:00	TV Mappin
13:00	TV Casa Centro II
14:00	Fórmula 3
15:00	Sessão de Domingo: "Califórnia Adeus"
16:00	Campeonato Japonês
18:00	Boxe - Maguila
20:00	Cine Record Especial: "Uma Aventura na Arábia"
22:00	Picket Fences
23:00	Palavra de Vida

CANAL 9

07:00	Palavra Viva
07:10	Educativo
07:30	Palavra da Fé
08:30	Siga Bem Caminhoneiro
09:00	Programa Roda de Chimarrão
09:45	Carro & Cia
10:15	Teleshopping
10:30	As Guerreiras Mágicas de Rayearth
11:00	Street Fighter
11:30	Megaman
12:00	Programa Silvio Santos
23:30	Sessão das Dez: "Anjo da Noite"
01:30	SBT Esporte

CANAL 11

06:45	Programa Educativo
07:15	Comunicando Jesus
07:30	Está Escrito
08:00	Pesca & Cia
09:00	Mundial de Motociclismo: "GP da Alemanha" - ao vivo
10:00	Clube Irmão Caminhoneiro Shell
10:30	Show do Esporte
10:45	Boletim Jogos Olímpicos de Atlanta/96
11:15	Campeonato Paulista de Vôlei Masculino: "Interclínicas/ Santo André x Hotel Estância/ Barra Bonita" - ao vivo
13:35	Campeonato Brasileiro de Fórmula Fiat de Turismo - Etapa de Brasília
15:00	Campeonato Europeu de Futebol
17:00	Desafio Internacional de Basquete: "Brasil x Dream Team III" - ao vivo
19:00	Motociclismo: "GP da Alemanha"
19:55	Atrações Brahma
20:00	Sessão Especial: "O Poder do Dinheiro"
22:00	Domingo no Cinema: "O Mistério do Forte Vermelho"
00:00	Jornal de Domingo
00:30	Videoclube: "Leopardo"

CANAL 13

07:55	Abertura/ Estação
08:00	Missa de Aparecida
09:00	Espaço Aberto
09:30	TV Rural
10:00	Viola, Minha Viola
11:00	Bem Brasil
12:30	Ciência Animada
13:00	X - Tudo
13:30	Mundo da Lua
14:00	Os Bichos
15:00	Glub Glub
15:30	Castelo Rá Tim Bum
16:00	O Gato Zap
16:30	Enciclopédia Eletrônica
17:00	Crescer e Aprender
18:00	Repórter Eco
18:30	Planeta Terra
19:30	Vitrine
20:30	Revista do Cinema Brasileiro
21:00	Grandes Momentos do Esporte
21:30	Cartão Verde - 1ª Parte
22:30	Show de Bola
00:00	Cartão Verde - 2ª Parte
01:30	Orquestra Sinfônica do Estado de São Paulo

- As programações acima são fornecidas pelas emissoras e, portanto, estão sujeitas a alterações, sem prévia divulgação. TV Anhanguera: 250-1132; TV Cultura: 249-3555; TV Serra Dourada: 291-2100; TV Record: 281-2566; TV Goiânia: 255-8992.

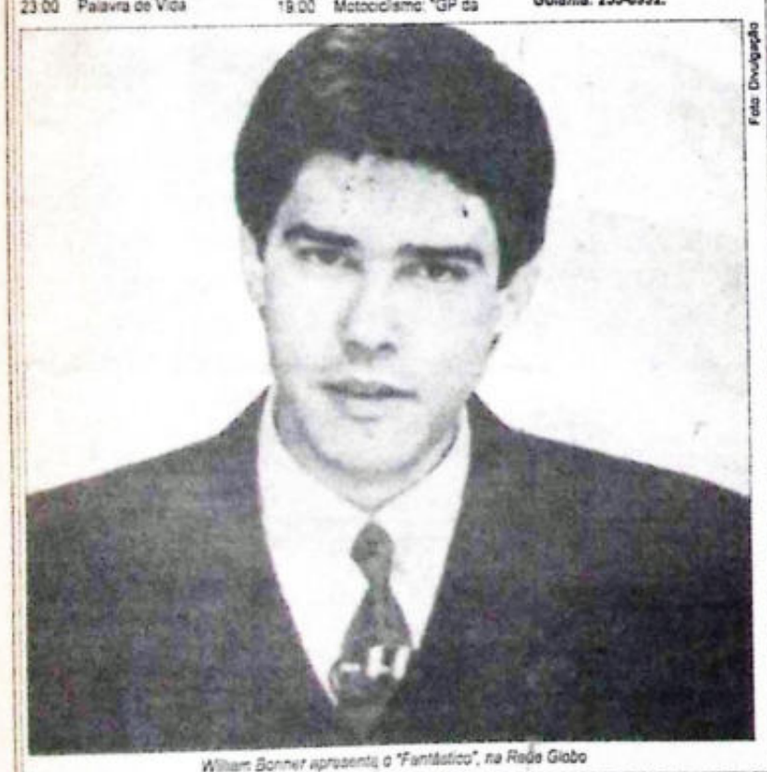

Foto Divulgação

William Bonner apresenta o "Fantástico", na Rede Globo

FILMES DA TV

TV ANHANGUERA

Comando Delta (The Delta Force) 14h30 - EUA, 1986. Direção de Menahem Golan, com Chuck Norris, Lee Marvin e Martim Balsam. Dois experientes oficiais são encarregados de comandar um grupo para libertar os passageiros de um avião sequestrado por terroristas. **Aventura.**

Paixão e Loucura (Blind Judgement) 00h50 - EUA, 1991. Direção de George Kaczender, com Peter Coyote, Lesley Ann Warren e Jean Smart. Uma mulher é acusada de matar o marido. Durante o seu julgamento, se apaixona por seu advogado, um homem bem casado, e decide que fará de tudo para conquistá-lo. As coisas se complicam quando a mulher do defensor é misteriosamente assassinada. **Drama.**

TV RECORD

Dois Loucos Na Nolte (The Stoned Age) 15h00 - EUA, 1993. Direção de James Melkonian, com Michael Kopelow, China Kanner e Renne Griffen. Nos anos 70, dois aventureiros vivem à base de *rock'n roll* e muita cerveja. Com um supercarro vão a todas as festas, onde esperam encontrar as garotas de seus sonhos. **Aventura.**

Uma Aventura na Arábia (Arabian Adventure) 22h00 - EUA, 1979. Direção de Kevin Connor, com Christopher Lee, Milo O'Shea e Oliver Tobias. Um príncipe e seus amigos tentam impedir as ações de um maquiavélico califa, que pretende espalhar o mal utilizando uma rosa mágica. **Aventura.**

TV SERRA DOURADA

Anjo da Noite (Night Angel) 23h30 - EUA, 1989. Direção de Dominique Othenin, com Isa Andersen, Linden Ashby e Debra Feuer. Lilith, a meretriz do demônio, chega à Terra para encontrar um homem apaixonado, matá-lo e assim se tornar a princesa do inferno. Um casal, envolvido por ela, procura uma forma de destruí-la. **Terror.**

TV GOIÂNIA

O Mistério do Forte Vermelho (Crucifer of Blood) 22h00 - Inglaterra, 1991. Direção de Fraser C. Heston, com Charlton Heston, Richard Johnson e Edward Fox. Sherlock Holmes e seu amigo John Watson são procurados por uma jovem para encontrar seu pai desaparecido. Os investigadores descobrem que o caso está relacionado com um pacto criminoso, envolvendo um tesouro escondido há 30 anos. **Suspense/Policial.**

O Leopardo (Il Gatopardo) 00h30 - Itália, 1963. Direção de Luchino Visconti, com Burt Lancaster, Alain Delon e Cláudia Cardinale. O príncipe da Sicília se preocupa com a ameaça do fim da aristocracia face às mudanças trazidas pela ascensão da classe empresarial. A solução encontrada pela família decadente é o casamento do sobrinho do príncipe e a filha de um plebeu novo rico. **Drama.**

PALAVRAS CRUZADAS DIRETAS

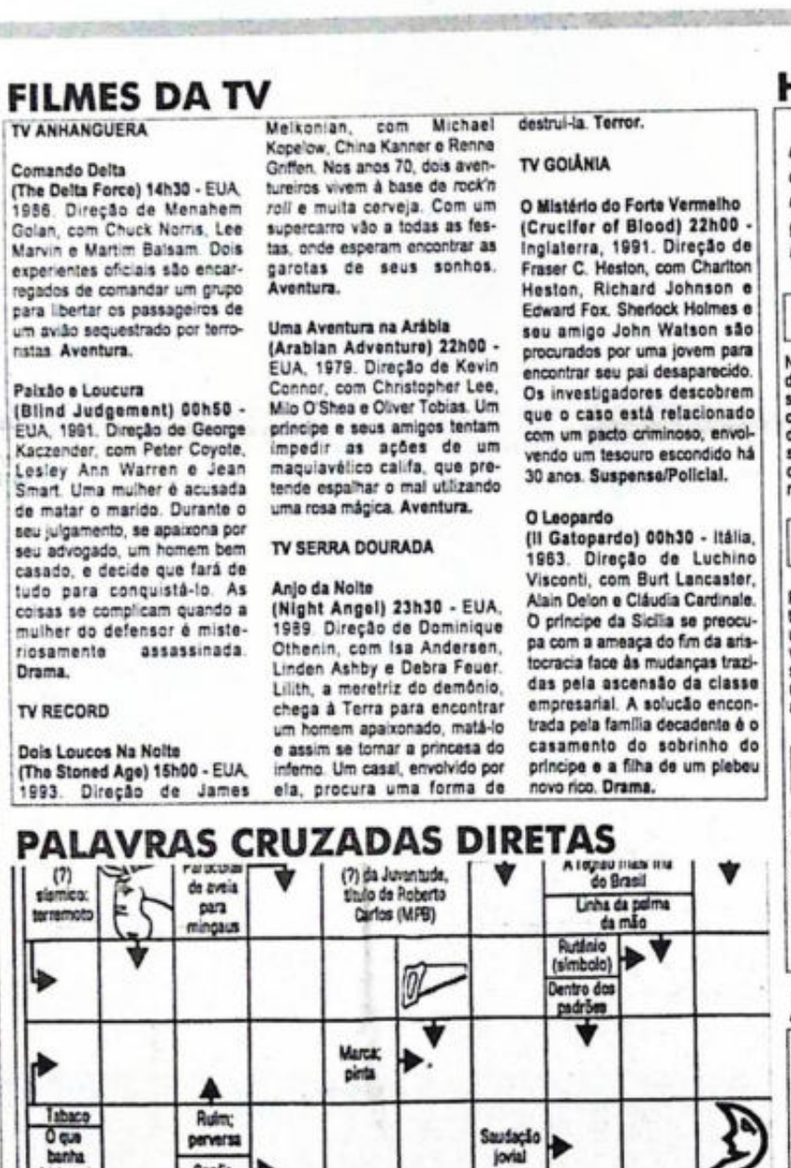

"Publicado com autorização das revistas COQUETEL de palavras cruzadas"

SOLUÇÃO ANTERIOR

HORÓSCOPO

O Sol transita em Câncer, a Lua atinge a sua fase quarto minguante em Áries às 15h55, e Mercúrio está em oposição a Júpiter aqui na Terra os humanos querem ser felizes e fazem muito bem em não abrir mão dessa prerrogativa cósmica, porque a sua infelicidade radica justamente em deixar de ouvir a voz do coração. Poupar a gentileza, mascarar a boa vontade com mau humor, trocar a amabilidade em sedução, tudo isso dá trabalho para acontecer; não é natural, é aprendido. Dá muito mais trabalho ser grosseiro do que refinar o comportamento com as virtudes da alma. Mas o surdo apoio da maioria tornou-se uma armadilha para os humanos que querem ser felizes, sabem como fazê-lo, mas não encontram forças para a prática diária. Saia desse labirinto!

Oscar César Quiroga

ÁRIES 21 mar. a 20 abr.
Não é mais valioso pensar muito do que pensar bem, e para pensar bem, você precisa manter-se concentrado no seu objetivo, durante o maior tempo possível, sem que isso se converta numa obsessão. A vida é complexa, mas vale a pena vivê-la.

TOURO 21 abr. a 20 mai.
Por mais que resista aos acontecimentos, esses já adquiriram uma velocidade tal que só resta vivê-los. Por isso, será mais sábio da sua parte se deixar de resistir e se entregar o quanto antes aos acontecimentos.

GÊMEOS 21 mai. a 20 jun.
Quanto maior seja a emoção que certos pensamentos lhe infundam, maior também deve ser a sua atenção para não cair nas garras da ilusão. Você pode progredir, mas, como sempre, corre o risco de tropeçar nos seus próprios pensamentos.

CÂNCER 21 jun. a 22 jul.
Para que dentro de um relacionamento a maior quantidade possível de pessoas se dêem bem, será necessário haver justiça. Todas as partes devem esforçar-se para cumprir as suas responsabilidades, tanto quanto exigir os seus direitos.

LEÃO 23 jul. a 22 ago.
Você pode muito bem sentir compaixão e utilizar o seu tempo, colaborando com planos que não são os seus, em particular. Porém, nessa empresa, deve tomar cuidado para não ser usado sem que isso seja realmente necessário.

VIRGEM 23 ago. a 22 set.
Não precisa fazer propaganda de cada um dos seus movimentos para ver se as pessoas os aprovam. Nesse momento em particular devia abster-se de procurar aprovação, ou a falta dessa, para legitimar os seus movimentos.

LIBRA 23 set. a 22 out.
As coisas não devem parecer magníficas, devem sê-las. Não se importe tanto com o que a vida parece, porque, por trás das máscaras sociais, está a verdade, e é sobre essa verdade que se constrói a realidade do destino.

ESCORPIÃO 23 out. a 21 nov.
Não caia na armadilha das suas próprias suspeitas, porque se bem que essas possam ter-lhe servido em outros tempos, no momento atual você corre o risco de abster-se da ação correta, só para testar se as suas suspeitas são verdadeiras.

SAGITÁRIO 22 nov. a 21 dez.
Mesmo que na sua alma já tenha conseguido orquestrar todos os acontecimentos, variados e contraditórios, saiba que ainda deverá repensar tudo mais uma vez. Não dê nada por sabido, porque essa é a base do engano.

CAPRICÓRNIO 22 dez. a 20 jan.
Não há nada melhor na [illegible] humana do que a arte do [illegible]cionamento. Num bom [illegible]mento, todas as partes [illegible] todas as partes [illegible]; [illegible] é perfeito e as ações [illegible]tas. Viver é relacionar-se!

AQUÁRIO 21 jan. a 19 fev.
As melhores coisas da [illegible] demoram muito tempo para [illegible]lar-se, e, quase sempre, [illegible]ceditas de intensos e [illegible]mente insuperáveis, [illegible] lutas. Veja além das [illegible] a verdade está oculta no [illegible]

PEIXES 20 fev. a 20 mar.
Melhor do que conseguir [illegible] aquilo será, afinal, ter [illegible] porque, na ação, você [illegible] a sua verdadeira força. [illegible] que passe muito tempo [illegible] aparente passividade e [illegible] que o verdadeiro [illegible] vela.

Para ler mais detalhes, entre em contato comigo.

-Para saber o seu Ascendente e Lunar e quais signos você tem afinidade, escreva para a redação do Classi-Serviço. Astróloga Zenaide Stalin Anhanguera, 2833, Setor Universitário. Fone: [illegible] Envie na carta a data, hora e local do nascimento.

ASTROLOGIA

PAULO CEZAR BORGES SILVA - 19/06/60 - 18h30, Goiânia-GO
Gêmeos e Capricórnio são signos muito diferentes, por isso não formam uma boa combinação. Mas como você tem planetas espalhados em todos os signos, você é um tipo de pessoa que recebe influência das mais diversificadas, isso facilita no relacionamento com todo tipo de pessoa. Capricórnio faz o lado geminiano se tornar mais responsável. Existe em você um lado alegre e jovial, mas ao mesmo tempo encara tudo com muita seriedade. No dia em que você nasceu, a Lua transitava pelo signo de Touro. Quem tem Lua neste signo procura coerência em todas as coisas. Geralmente é atencioso e manifesta suas afeições com facilidade. Tem natureza alegre, sociável e é atraído pelos prazeres. Gosta de admirar a natureza, a música e as artes. Gosta de sentir o calor humano através do carinho, dos toques e abraços. Seu número é o 5, que também transmite alegria de viver, ou seja, gosta de aproveitar as boas coisas que a vida oferece. Possui grande entusiasmo, sendo este um dos motivos da sua possibilidade de brilho. Não teme os perigos e situações arriscadas, pois é capaz de sair-se bem em todas as situações difíceis e inesperadas, pois sabe descobrir soluções rápidas e práticas, mesmo de problemas complexos. Afinidades com Capricórnio, Libra, Touro e Aquário. Para se conhecer mais, leia Capricórnio ou encomende seu mapa.

QUADRINHOS

Níquel Náusea — Fernando Gonsa

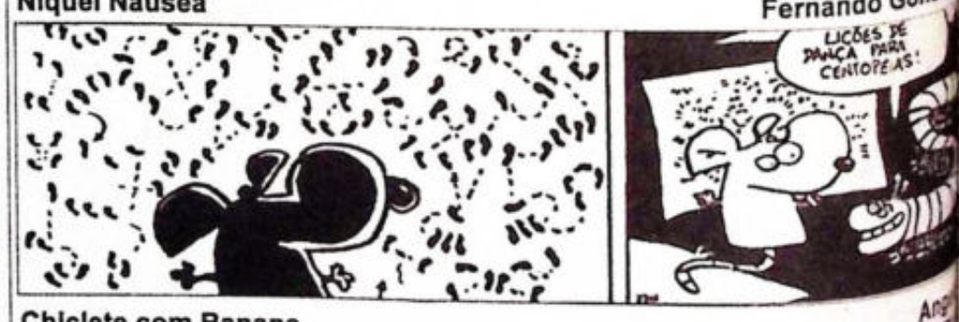

Chiclete com Banana — An

Strip Tiras

EMISSORAS DE RÁDIO

FM
- 94,9 - Jovem Pan 2 Balanço/internacionais
- 90,1 - RBC FM Popular/sertanejo
- 92,7 - Executiva Clássico/MPB
- 96,3 - 96 FM/Anápolis Balanço/sucessos
- 97,1 - Araguaia Popular/sucessos
- 102,9 - Mil FM Clássico/MPB
- 104,3 - Terra FM Popular/sertanejo
- 105,3 - Transamérica FM Balanço/sucessos

AM
- 540 Khz - Riviera Religiosa/popular
- 640 - Difusora Jornalismo/popular
- 730 - Clube Popular/sertanejo
- 1090 - Aliança Religiosa/informativa
- 1230 - CBN Jornalismo
- 1270 - Rádio Brasil Central Popular/sertanejo

O mundo não pára
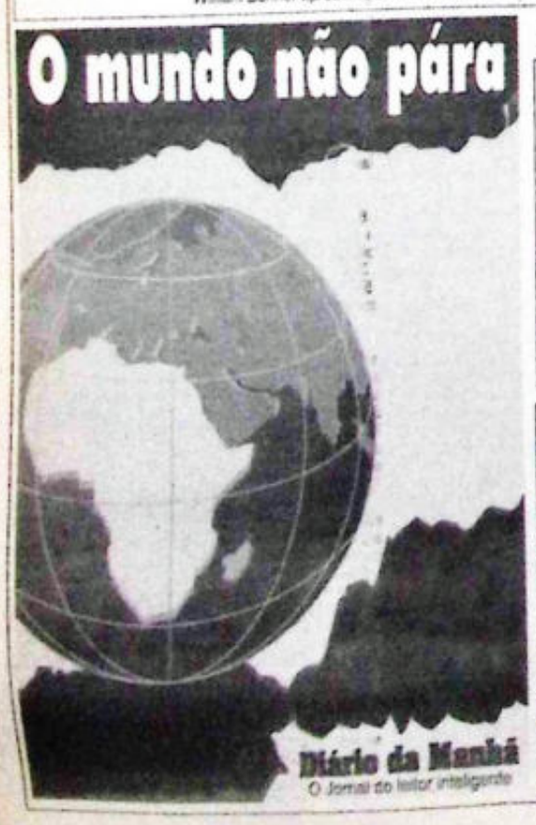
Diário da Manhã
O Jornal do leitor inteligente

BOM PALADAR
Para você se deleitar com os prazeres da boa mesa!
EDIOURO
Nas bancas

LEMBRANçAS
bombons para casa- s e aniversários Tel: 316

MARMITAS
gamos em qualquer lade. O nosso cardá- super variado con- 2 tipos de carnes os dias. Estamos a deira disposição. Tel: 549

MITAS E MARMITEX TIA LEDA
os variados. Fazemos gas. Comida caseira. promocional. Tel: 438

RMITEX - Qualidade e lade. R$ 1,50. Aceito dias acima de 5 des. Tel: 295-3126

REFEIÇÕES
muita higiene e cardá- riado + sobremesa. 212-6841.

GADINHOS - R$ 7,00 NTO. Bombons em ção Tel: 241-1894.

SALGADOS DELICIOSOS
s tamanhos e Tortas. ga a domicílio. Tel: 525.

ESTÉTICA
TRONOMEROLOGIA- MOTERAPIA:
numerologia/Cromotera ais de equilíbrio glan- florais de Bach, etc. ada de energias as atestadas por foto Mais 20a. e centenas ntes no Brasil e exte- Terapeuta Cissa . Tel: 284-1059.

EXCURSÕES/TURISMO

■ **CALDAS NOVAS** - Aluga-se excelente casa, 4 qtos., piscina, churrasqueira e ampla área verde, em frente ao Clube Privê. Tel: 282-7523.

■ **CALDAS NOVAS** - Hot Springs Luxuoso. Apart Hotel c/Pq. Aquático. Tel: 223-9036.

■ **MONSTERS OF ROCK** - Saída 23/08. Iron Maiden, Motorhead, Skid Row, Helloween, King Diamond, Raimundos. R$ 160,00 ou em 12 x 21,29. Aceit. Cart. créd. Maivan Turismo 241-1940/241-2477.

■ **NORDESTE** - P. Seguro/ Ilhéus/ Pantanal/ Rio/ Guarapari/ B. Carrero. 7 ótimos roteiros p/ férias de Julho. Hotéis 3 *, ônibus luxo, guia, 3 x s/ juros. Super organizadas por TRANSWORLD TUR. Tr. 224-4340.

■ **PORTO SEGURO** - Junho e Julho. 9 dias à partir de 3 x R$ 93,00. TRANSWORLD TUR. Tr. 224-4340.

■ **PORTO SEGURO** - Saída 20 de jul, 9 dias Hotel 4 ***, c/refeição, promoção em 3 x s/juros, últimas vagas. Ônibus luxo especial. GOLDEN DOLPHIN TURISMO. Tel: 224-9016

■ **PORTO SEGURO** - Jul, pacote aéreo em 2 x s/juros, Hot 4 ***. GOLDEN DOLPHIN TUR. T: 224-9016

■ **PORTO SEGURO** - Saídas 05/14 e 23 de Julho, Dezembro e Janeiro. R$ 320,00 e 350,00 com refeição ou R$ 100,00 de entr. + 12 x R$ 33,27, hotel, sauna, boate, piscina, restaurante, aptos de luxo. MAIVAN TURISMO. 241-2477 / 241-1940.

■ **SALVADOR** - MACEIÓ, RECIFE, NATAL, FORTALEZA, saídas 15 de Julho e Janeiro. R$ 650,00 ou 12 x R$ 66,51. MAIVAN TURISMO. Tel: 241-2477 E 241-1940

FESTAS

■ * **DISK-FESTA 284-9159** * - Dec. Igreja, Aniv., Bolos, Salg. e Doces.

■ **ALUGA-SE UMA CHÁCARA** - Para: festas, eventos e lazer. F: 264-1523 e 207-2269 c/ Sr. Domingos.

■ **FESTA ANIVERSÁRIO** - Faça da festa de seu filho um sucesso. Fazemos animações, brincadeiras, fantoches e o divertido caça ao tesouro. Tel: 210-2997 c/ Danielle.

FESTAS ANIVERSÁRIOS CASAMENTOS
OU EVENTOS EM GERAL. FAÇA COM QUEM PODE LHE OFERECER O MELHOR SOM PROFICIONAL ILUMINAÇÃO DE ALTO NÍVEL. ÚLTIMOS LANÇAMENTOS. EQUIPE DE 1*. TUDO ISSO VOCÊ PODE OPTAR PELO MENOR PREÇO. CONFIRA! LIGUE G.V. PRODUÇÕES E EVENTOS. FONE: (062) 280-6077 OU 263-2784/RECADOS.

Senhores Candidados a Prefeitos e Presidentes Sindicatos Rurais
Sou Empresária e tenho várias duplas Goiânia para Shows e comissios. Tel (062) 223-3936. Tr. com Lasara.

FOTO / SOM / VÍDEO

■ **A COMPRA** - Ap. de Tv, Som e Video c/defeito. 261-7217. Pago bem

■ **A COMPRA-SE** - TV e som c/ ou s/ defeito. T: 261-5640/ 261-7947 Lia.

DISK-MAN SONY
C/ adaptador para carro. Na caixa. R$ 150,00. Tel: 260-4010.

■ **TROCA-SE UM APARELHO** - De som marca Sony, Controle Remoto, Auta Potência, 1200 Vts, R$ 1.200,00. Troca-se por Moto. Tr. c/ José Cezar. Tel: 271-5496 ou Rua: Mario Ferreira, nº 18 Cid. Jardim.

■ **VENDE-SE 5 MAQUINAS** - De vídeo, 3 c/ cartucho, placa de marvel 29*, 01 Street Fhater II. Tel: 225-5878.

■ **VENDE-SE** - Um módulo Philco-Ytash, toca- fita, toca-disco e rádio Am/Fm. Tel: 972-3050.

■ **VENDE-SE** - Uma televisão Telefunken, stério, com controle remoto, com as duas caixa de som. Tel: 972-3050.

INFORMÁTICA

"GRAVAçÃO DE CD ROM"
Pacotes Aplicativos, Jogos e Digitação. Tr. C/ Rogério. 204-1571.

COMPUTAÇÃO
CURSO COMPLETO! Aprenda: IPD, DOS, Windows, Word, Excel. Só aulas práticas, 1 aluno por micro. SYSTEMA. Tel: 225-4138. Av. Goiás, esq. c/ 4 nº 657
Centro.

IMPRESSORA HP 660C
Tel: 284-4029 tratar c/ Anita.

INSTALAÇÃO DE SOFTWARES
Windows 95, Plus, + Office 95 profissional, + Coreal Draw 5.0. R$ 70,00. Tel: 285-5562.

HOLDING INFORMÁTICA
Desenvolvimento de sistemas em ambiente DOS e WINDOWS para lojas, escritórios, locadoras, escolas e comércio em geral. Com ótima assistência técnica. TELEFAX:(062) 295-3862. Tratar com Welliton

Digitação de trabalhos
Escolares e em geral
Panfletos, tabelas etc.
Telefone: 218-1517

MAT. CONSTRUÇÃO

■ **ALUGO** - Ponto feito para depósito de materiais de construção. Tr. Tel: 972-3050 e 284-9181.

FAZEMOS PINTURAS
Em apto, etc. Cobrimos ofertas. 261-9123.

JBS DEDETIZAçÃO
Pintura, Eletricista, e Serviços em geral. 24 horas. Tratar c/ JOAÕ BOSCO Tel: 259-4323.

■ **MINI POÇOS** - Resolve problema d'agua. Tel: 224-6966/971-6996.

PROMOÇÃO
Motorista evite multa: Fazemos alongamentos de chassis e parachoque. Tel: 295-4321 c/ Antônio Miguel.

PROMOÇÃO DE PORTÕES
A partir de R$ 160,00 c/ 30 dias de prazo. Tr. 295-4321 c/ Antônio Miguel.

■ **PROMOçÃO** - Broquete 10 cm de altura. Vendo quase 2.000 peças R$ 0,70 peça. Tr. Somapel. Tel: 212-4595.

■ **VENDE-SE** - 1 portão eletronico c/ent. p/2 carros e portão lateral, abre verticalmente c/motor elétrico e interfone. Tr. Tel: 281-2386/242-0046.

PINTURAS
Acabou o seu problema de pintura em casa. Chegou ACRYLAC, a pintura que não usa tinta e não faz sujeira. Corrigimos infiltração em sua casa. Dividimos em até 3 parcelas.
Fone: 233-8682.

MODA E BELEZA

"CALCINHAS" "DE LYCRA"
Vende-se, R$ 1,50 cada. Tr. c/ Josy. Tel: 251-1671.

BICICLETAS ERGOMÉTRICAS
C/ regulador de peso e velocimetro, na caixa. 3 x R$ 35,00. Tel: 260-4010.

■ **CAMISAS MASCULINAS** - No atacado. Tr. 256-1523.

COMPRA E VENDE CABELOS
A partir de 2 palmos. Tr. 245-1297.

■ **FAZ-SE FACÇÃO** - De modinha, camisa e enchoval de bebê. Tel: 233-0894 C/ Iranildes ou Iracy.

■ **FAÇA UM CORTE** - E GANHE UMA MASSAGEM CAPILAR POR APENAS R$ 10,00. BERTA CABELEIREIROS. TEL: 253-1577.

■ **MARTA EVANGÊLISTA MAISON**
CABELEIREIROS
Faz-se Alongamento de cabelo a partir de R$ 280,00 sendo 1 entrada + 1. Com cabelo de Pônei e cabelo Natural de todos os tamanhos. Tr. 245-1297 ou Rua 1.122 qd. 227 lt. 12 - St. Marista.

SENSAÇÃO DO MOMENTO
Em calcinhas de lycra. R$ 1,50 cada. Tel: 976-2220 c/ Robson.

TINTURARIA NOVA COR 205-3167
TINGIMOS: Linhos, jeans, seda, algodão, tule, rendas, gripirs, etc. Garantia c/menor preço. Serviço espec. Preço especial p/confec. e lojista FONE: 205-3167

■ **TRAÇO FINAL** - CAMISETAS E BERMUDAS. PREÇOS ESPECIAIS. RUA QUINTINO BOCAIÚVA, Nº 666. SETOR CAMPINAS.

■ **WALLS CABELEIREIROS** - Prom. de 2ª à Sáb. corte R$ 10,00, Pé e Mão Dr. Sholl R$ 10,00. Alongamento a partir de R$ 250,00. Fazemos permanente e relaxamento Afro c/produtos naturais. Tr. Rua 12, nº 333, St. Oeste. 252-1255.

MÓVEIS E DECORAÇÕES

■ **ATENÇÃO** - Compro geladeira, freezer, TV, som 3 x 1. Pagamento à vista. Tr. Tel: 291-5451.

CORTINAS EM PROMOÇÃO
- Cortinas em voil c/ forro em poliester franzido 4x1 c/ galeria coberto em tecido ou bando romano R$ 75,00 o metro linear.
- Cortina em painel lona crua medindo 2x1,70 R$ 75,00.
Lavamos e reformamos todos os modelos de cortinas.
Orçamento sem compromisso.
Tel: 284-8522 c/ Júlio ou Sandra.

■ **FABRICAMOS SOBRE** - Medida amms. embt. R$ 130 m2, coz., estates R$ 150 o m2 a vista. Entrada só na entr. Pg. em 5 x. Tel: 972-0244

■ **LAFFER ESTOFADOS** - Reformamos e fabricamos móveis estofados. Orçamento sem compromisso. Entrega rápida. Pagamento facilitado. Tr. Tel: 285-6109 c/ João Carlos.

REFORMA E PINTURA
De geladeira, freezer e balcões frigoríficos. Tr. Tel: 263-4259 (virtual) e 281-1011 bip. J-95.

REFORMA-SE MÓVEIS
Laqueação, resina e cera. Tr. Tel. 263-4259 (virtual) e 281-1011 bip. J-95.

■ **TALLYTHA MÓVEIS** - PROMOÇÃO! Armários embutidos, cozinhas em fórmica. Qualidade, Rapidez e Garantia. Tr. 287-9060 com Verônica ou Carlos.

PEQUENOS NEGÓCIOS

CHURROS
Vendo máquina de fazer churros, nova. Ac/ moto. Tr. Tel: 285-4145.

■ **LOJA DE FRANGO ASSADO** - E produtos congelados. Vende-se, no melhor ponto da Av. Tocantins. Tel: 975-7070.

■ **PREÇO DE OCASIÃO** - Vende-se Móveis de Escritório: uma mesa redonda de Formica, uma mesa de 3 gavetas c/ [illegible] ave de cerejeira, um mine arquivo de madeira c/ 2 gavetas e 2 cadeiras secretária. Em estado de novos. Tr. 207-3622. ligar sábado e domingo.

■ **PROMOÇÕES DE CARTÕES** - De visita 1.000 por R$ 20,00, cartões e panfletos. Rua 8 n.531 Centro. Tel: 224-6628.

TV COLORIDA
Usada. Vende-se. 212-1596.

VENDE-SE 3000 PARES DE BOTINAS
Solado de Pneu. No Atacado. Tratar Tel: 223-1983.

■ **VENDE-SE 12 JOGOS DE MESA** - De madeira. Tr. 296-1805.

OUTROS

■ **FAZEMOS FRETE** - Acima de R$ 15,00. Tr. Tel: 286-7485, BIP 281-4454 - n. 160349

■ **MARCENARIA** - Fazemos Móveis em geral. Armários e Cozinha. Cozinha a R$ 160,00 o metro quadrado. Armário a R$ 130,00 o metro quadrado. E reforma em geral. Tr. c/ Isaias ou Jorge. Tel: 282-1171.

Atenção condomínios e residências
A Concertral coloca à sua disposição todos os serviços de desentupimentos, dedetização, pedreiro, encanador, lavagem de caixa d'água, alvenaria, eletricista, consertos em geral etc.
Fone: 218-2047
Neste mês, 20% de desconto.

Serviços

TEIRO

Cinema

dias

O E PESSOAL (UP E AND PERSONAL) - 1996. Dirigido por *Jon* co, *Robert Redford*, *lle Pfeiffer*, *Stockard* ing, *Joe Mantegna*. Tally sua carreira como apre- tora local do informativo ológico de uma emissora nda até se tornar âncora importante telejornal de nacional. Graças a ajuda e jornalista veterano, , ela teve uma ascenção rica. Conforme cresce o namento entre os dois, também o prestigio de Sua popularidade começa ar o trabalho de Warren tz II: 13h30, 16h, 18h30.

SPEDE QUER BANANAS TON CHECKS IN) - EUA, Dirigido por *Ken Kwapis*, *Jason Alexander*, *Faye way*, *Eric Lloyd*, *Rupert* , *Graham Sack*. O gerente el Majestic, Robert, foi trei- para lidar com as mais s situações com tranqüili- Não há nada em que ele ssa dar um jeito até a che- le Dunston, um orangotan- oi forçado a entrar na vida me pelo seu dono, Or je. Quando Dunston resol- r do seu proprietário, dá uma perseguição deses- e hilariante no luxuoso ine Ritz I: 13h30, 15h30, 19h30, 21h30

ITELHO (THE CABLE EUA, 1996. Dirigido por *ller*, com *Jim Carrey*, *e Broderick*, *Leslie Mann*, *ack*. Todos conhecem um ritual urbano: dar ao ina- da TV a cabo 50 pratas nseguir os canais de fil- es. Mas quando Steven e para um novo aparta- o "cara do cabo", quer um amigo. E não aceita como resposta. Steven stes a descobrir que TV de graça não existe... ougainville I: 15h, 17h, h. Cine Frida: 15h, 17h.

DAYO (IDEM) - Japão, Dirigido por *Akira* wa, com *Tatsuo* ura, *Kyoko Kagawa*, *gawa*, *George Tokoro*, *Yuk Akira Terao*, *Asei hi*, *Takeshi Kusaka*. Na aula, ansiosamente os aguardam a chegada do Hykken que depois de momentos entra brincan- aqueles rostos cheios de e anuncia que irá dei- magistério. Esse anúncio momento de ternura, panha o professor e alunos que o admiram vação. Durante a II mestre e sua esposa os amigos em jantares egados a bebidas, e pelas encantadoras as do mestre. Mas a guerra deixou um saldo negativo para ele. Sua casa foi bombardeada, restando apenas um cômodo, e ele não tem como prover o sustento de sua família. Mas seus fiéis alunos garantem a continuidade das festas e uma nova casa para o mestre. **Cine Cultura:** 18h30, 20h30.

Em cartaz

O CORCUNDA DE NOTRE DAME - A mais recente produção dos Estúdios Disney. O filme conta a história do corcunda que vivia enclausurado dentro da torre da catedral de Notre Dame, por ordem de seu tutor, Friollo. Ele se apaixona pela cigana Esmeralda, paixão do frei também. Sua única chance de revelar seus sentimentos à Esmeralda é salvá-la do assédio de Friollo. **Cine Goiânia Shopping II:** 15h, 17h, 19h, 21h. **Cine Center II:** 15h, 17h, 19h, 21h. **Cine Ouro:** 15h, 17h, 19h, 21h.

TORNADO (TWISTER) - EUA, 1996. Dirigido por *Jan De Bont*, com *Helen Hunt*, *Bill Paxton*, *Cary Elwes*, *Jami Gertz*. O Estado de Oklahoma está prestes a ser assolado pela pior tempestade dos últimos 50 anos. É o fenômeno que dois grupos de cientistas rivais esperam para conseguir ocupar seu lugar na história da meteorologia. Cada equipe quer ser a primeira a colocar seu equipamento dentro do tornado, para transmitir dados valiosos sobre seu comportamento, decifrar o mistério que os cerca e ajudar a salvar inúmeras vidas. Mas, para isso, elas têm de estar no caminho deste monstro saqueador - ficando sempre um pouco à frente do redemoinho - para antecipar cada movimento. **Cine Goiânia Shopping I:** 15h30, 17h30, 19h30, 21h30. **Cine Center I:** 15h30, 17h30, 19h30, 21h30. **Cine Bougainville II:** 15h30, 17h30, 19h30, 21h30. **Cine Astor:** 15h, 17h, 19h, 21h.

Noite

ARPOADOR BAR - Todos os tipos de bebidas, nacionais e importadas. Espetinhos, carnes diversas, frutos do mar e caldos. Avenida T-1, fone 251-4447, Setor Bueno.

BAR DO NENÊ - Restaurante, com churrasco à la carte e feijoada aos sábados. As especialidades da casa são picanha fatiada e frutos do mar. Bar com drinques diversos. Alameda Ricardo Paranhos, fone 241-1313, Setor Marista.

ADEGA - Casa especializada em vinhos nacionais e importados. Cerveja da uva, chope e tira-gostos. Av. T-63 nº 975, fone 241-6679, Setor Bueno.

MALIBU - Bar e restaurante especializado em comida espanhola. Ambiente externo e interno, com ar-condicionado. Todos os cartões de crédito. Com estacionamento. Alameda Ricardo Paranhos nº 535, fone 241-2277, Setor Marista.

A SCAROLLA PIZZARIA - Exclusiva em pizzas e lasanhas. Vinhos, chopes e refrigerantes. Aceita cartão de crédito. Estacionamento próprio. Entregas a domicílio. Avenida Tocantins nº 498, fone 223-3922.

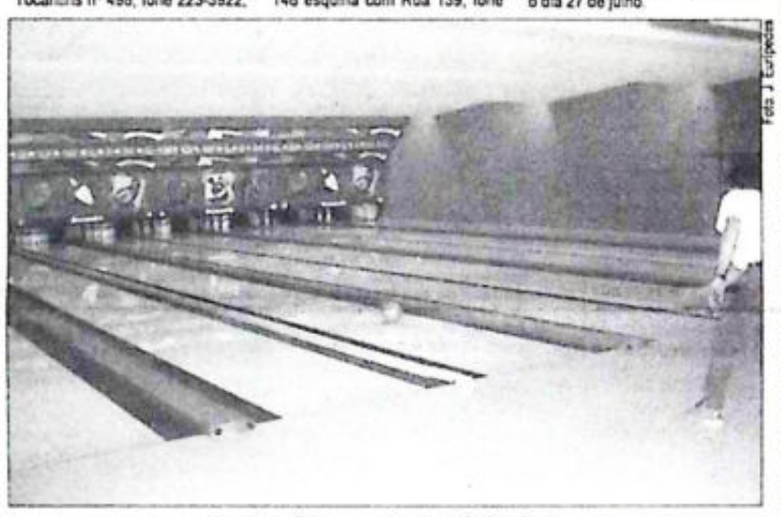

Aproveite as férias para se divertir no Goiânia Bowling

Centro

REPÚBLICA - Restaurante internacional, em dependências de hotel cinco estrelas. Cozinha internacional e bebidas de todos os tipos, nacionais e estrangeiras. Todos os cartões de crédito. Sem estacionamento. Address West Side Hotel, Avenida República do Líbano nº 2.526, fone 281-7252, Setor Oeste.

ATELIER DO ELIFAS - Restaurante. Comida típica goiana. Estacionamento. Rua 46 Qd. C-1, Lt. 53, próximo ao Estádio Serra Dourada, fone 241-9830, Jardim Goiás.

GOOD COOKING - Bar, adega e restaurante para executivos. Cardápio e especialidades criadas pela casa. Todos os cartões de crédito. Sem estacionamento. Rua 36 nº 590, Setor Oeste, fone 242-2918.

LANCASTER GRILL - Restaurante para a família e executivos, com variados tipos de carnes, saladas e sorvetes. Todos os cartões de crédito. Estacionamento próprio. Rua 89 nº 117, fone 242-0311, Setor Sul.

VECCHIA ROMA - Restaurante, bar e cervejaria. Comida italiana. Música ambiente. Visa, Credicard, American Express. Sem estacionamento. Rua 101 nº 435, fone 224-9033. Setor Sul.

GYN CAFÉ - Um dos principais redutos jovens da cidade. Não aceita cartão de crédito. Sem estacionamento. Rua 22 nº 72, fone 241-7888, Setor Oeste.

PIQUIRAS - Cozinha e atendimento internacionais. À la carte, peixes e frutos do mar. Credicard/Dinner, Sollo, American Express. Duas casas: Avenida República do Líbano nº 1.758, fone 223-8899, Setor Oeste, sem estacionamento; Rua 146 esquina com Rua 139, fone 281-4344, Setor Marista. Estacionamento próprio.

TEM ARTE - Casa de chá e quiseria. Chocolate quente com rum, conhaque, tortas doces, panquecas especiais. Serve chá completo e trabalha com locadora de livros. Rua 1.124 nº 100, fone 241-2448, Setor Marista.

TACHO DE COBRE - Especialidade nas cozinhas goiana e mineira. Pinga de engenho, cerveja, sucos, refrigerantes e uísques. Às quartas-feiras, jantar à luz de lamparinas. Rua 72 nº 550, fone 242-1241, Jardim Goiás (ao lado do Estádio Serra Dourada).

Happy hour

SÔNJA MENDES E MARCOS ANTÔNIO - MPB, samba, músicas românticas, a partir das 19h30, no terraço do Flamboyant Shopping Center, Avenida Jamel Cecílio nº 3.300, Jardim Goiás.

JÚLIO SPICACCE - Voz e violão, a partir das 16h30 na Praça do Sabor do Goiânia Shopping. Avenida T-10 nº 1.300, fone 234-0444, Setor Bueno.

LAÉRCIO CORRENTINA - MPB, a partir das 16h30, na Praça de Alimentação do Shopping Bougainville, Rua 9 nº 1.855, Setor Oeste.

ROBERTO BALILA E GRUPO VIRA SAMBA - Samba e pagode, a partir das 18h, na Cheparia Gota D'Água, Avenida T-2 esquina com T-52, Setor Sul. Nascente.

Mímica

TEATRO DE ARTISTAS MÍMICOS - Espetáculo cheio de graça, ilusionismo e descontração. No Shopping Bougainville, das 14h às 19h. Até o dia 27 de julho.

Fotografia

"NOS PASSOS DA DANÇA" - Exposição com 110 fotografias em preto-e-branco e coloridas de 40 alunos dos cursos de níveis básico, aprimoramento e especialização da Escola de Fotografia Canopus. Todos os trabalhos têm a dança como tema central. No Espaço Cultural do Shopping Bougainville. Último dia.

"PAISAGEM SOCIAL" - Mostra do fotógrafo Thomas Hoag com o objetivo de apresentar como o homem muda a sua própria paisagem, seja ela humana ou social. Na sede da Ordem dos Músicos do Brasil, Seção de Goiás, Avenida Goiás, nº 625, Edifício Magalhães Pinto, sala 604, Centro, das 13 às 18hs. Até o dia 30 de julho.

"FESTA NO BABETTE" - Exposição dos fotógrafos Valéria Lopes e Rober Côrtes. As fotos são o resultado da arte de cozinhar com a arte de fotografar, numa parceria entre a cozinha do Babette e os artistas. No Babette Restaurante. Rua 17 nº 170, Setor Oeste. De terça a domingo, a partir das 18h. Todas as fotos estarão à venda. Até o dia 31 de julho.

Artes plásticas

CICLOTURISMO - Exposição do ciclofurista David Cruz, que já deu a volta ao mundo sobre duas rodas e construiu e patenteou uma "hidrobike", a qual usou para percorrer os rios Tietê, Amazonas, Araguaia e Tocantins. Serão mostradas fotos das aventuras de David, mapas, roteiros de viagem, além da hidrobike com seus equipamentos. No piso três do Goiânia Shopping. Último dia.

PINTURAS E DESENHOS - Exposição dos artistas plásticos Thereza Portes e Getúlio Moreira. Estão sendo mostrados cerca de 45 trabalhos dos artistas mineiros, na Marina Potrich Galeria. Rua 52 nº 689, fone 241-0455, Jardim Goiás. Amanhã, último dia.

"SUBSOLO" - Exposição de gravuras da artista plástica paulista Ely Miura. São 4 obras em litografia e 5 gravuras em metal. Os trabalhos foram feitos a partir do tema "metrô". Na Itaugaleria, Avenida Goiás nº 300, fone 212-3372, Setor Central. Até o próximo dia 12.

INDIVIDUAL - Do artista plástico Noé Luiz. A mostra é composta por 14 quadros em óleo sobre tela e 12 esculturas em cerâmica, na Casa de Cultura Noé Luiz, Rua Campo Verde nº 15, Setor Santa Genoveva. Até o dia 20 de julho.

34 ANOS DE WALDOMIRO DE DEUS - 56 telas retratando cenas do campo, temas políticos e especiais. Retrospectiva da carreira do artista com os melhores trabalhos. De segunda a sexta, das 9h às 18h; sábados e domingos, das 8h às 14h. No Museu de Arte Contemporânea, Rua 4 nº 515, fone 289-1049, Centro. Até o dia 30 de julho.

COLETIVA - Das artistas Margen, Soraya Campos e Lúcia Rietter. No Espaço Cultural da Govesa, Avenida Independência nº 3.302. Até o dia 31 de julho.

PIRANDELLO - Exposição com 27 trabalhos recentes do artista, que consistem em pinturas traçadas pelo inconsciente lúdico. No Castro's Park Hotel, Avenida República do Líbano, Setor Oeste. Até o dia 31 de julho.

MUSEU 25 ANOS - Referente aos projetos em andamento no Museu Antropológico da UFG, nas áreas de Arqueologia, Etnolinguística, Museologia e Ação Educativa. De terça a sexta, das 9h às 17h, no Museu Antropológico da UFG, na Praça Universitária, fone 261-6898.

ESPAÇO E MORADIA INDÍGENA - Telas com desenhos em crayon, referentes à ocupação do espaço pelos grupos indígenas do Tocantins. Os desenhos foram feitos pelo pesquisador e arquiteto Eurípedes Monteiro. De terça a sexta, das 9h às 17h, no Museu Antropológico da UFG, na Praça Universitária, fone 261-6898.

Lazer

BRINQUEDOTECA - Com salas de arte, fantoches, teatro, jogos e biblioteca. A Brinquedoteca funciona das 9h às 19h, na Rua T-30, Quadra 99, Lote 19, fone 251-9597, Setor Bueno.

HALF DE PATINAÇÃO - Com instrutores da equipe "The Best Rollers", a pista vai funcionar no Estacionamento 1 do Flamboyant Shopping Center, em frente à pista de Mini-Buggy. Os ingressos custam R$ 5,00 por pessoa. Avenida Jamel Cecílio nº 3.300, fone 281-2990, Jardim Goiás. Mais informações com Júnior, fone 971-6819.

GOIÂNIA BOWLING - O boliche ocupa uma área de mil metros quadrados e oferece ao público goiano 12 pistas oficiais, totalmente informatizadas. Funciona com uma central computadorizada que controla todo o processo. No início de cada pista existe um detector de faltas, acionado por fotocélulas, que é ativado quando o jogador invade a pista. Aberto a partir das 10h. Os preços variam de acordo com o dia da semana.

PISTA DE KART INDOOR DO GOIÂNIA SHOPPING - A pista, instalada no Piso 2 do Goiânia Shopping, possui 300 metros. Dez karts correm numa velocidade média de 50 quilômetros por hora. Os participantes recebem equipamentos para garantir a segurança da prova. Avenida T-10 nº 1.300, Setor Bueno. Mais informações e reservas pelo fone 234-0181.

DIVER CENTER - Centro de jogos eletrônicos instalado no Piso Sul do Shopping Bougainville. De segunda a sábado, das 10h às 22h, e aos domingos, das 13h30 às 22h. O valor das fichas varia de R$ 0,50 a R$ 1,00.

PISTA DE KART DO FLAMBOYANT - A pista tem quatrocentos metros e conta com oito karts no grid. Os preços dos ingressos são: R$ 26,00 para meia hora (de segunda a sexta); R$ 30,00 para meia hora (sábado e domingo) e R$ 60,00 para uma hora. No estacionamento 2 do Flamboyant Shopping Center. As reservas podem ser feitas pelo telefone 241-6499. Funcionamento: de segunda a sexta, das 16h às 24h; e finais de semana e feriados, das 10h às 24h.

MINI-BUGGY - Para a criançada, de segunda a sexta, das 14h às 22h, e aos sábados, das 9h às 22h, no estacionamento I do Flamboyant Shopping Center. O preço do ingresso é R$ 2,00 para seis voltas.

CLUBINHO DO BUGA - Diversas atividades artísticas, recreativas e culturais, como pinturas, desenhos, colagens, brincadeiras e pincanas, além de outras atrações para crianças de três a dez anos, das 14h às 20h, de segunda a sexta, e das 10h às 20h, aos sábados, no Shopping Bougainville.

Eventuais alterações em algumas das informações do Roteiro são do responsabilidade dos estabelecimentos.

COMES & BEBES

Restaurantes

●PEIXINHO BAR E RESTAURANTE
Onde comer um bom peixe?
– Em Porto das Dunas?
– Na Praia de Geribabu?
– Em Taperapuã?
– Não precisa ir tão longe...
– Venha pra cá!
PEIXINHO BAR E RESTAURANTE
– Fone: (062) 241-5361 –
AL. Dom Emanoel Gomes, 159 St. Marista.
– Servimos chopp.

●Pipotty Pizzaria - Entregamos à domicílio, pizza, lazanha, filé, Frango, peixe na telha e bolinho de bacalhau. Ac. todos os cartões de crédito. AV. Perimetral nº 3.737, Setor Coimbra. Tel. 233-1886.

●DOM MESSIAS RESTAURANTE E CHURRASCARIA - Av. T-2, nº 2141, St. Bueno. Fone: 251-6031

●A PEIXISQUEIRA - O único Restaurante especializado em peixes em Goiânia. Pça Walter Santos, nº 164, St. Coimbra. Fone: 233-9333

●CAFÉ COLOMBO II - Almoço por quilo todos os dias, à noite pratos a La Carte, espetinhos, espetões e pizzas. Rua 2, nº 377, St. Oeste e Av. Z, esq. com rua 2-A, St. Aeroporto. Fone: 225-2361

●BON GOURMET - Av. 85, nº 1676 St. Marista. Fone: 241-7580/242-1247

●DOM BOSCO - Rua 4, nº 239, Centro. Fone: 225-4729. Entregamos marmitas e marmitex a domicílio.

Lanchonetes

●GIRAFFAS - PÇA TAMANDARE - 24h, Fone: 223-8121 e Shopping Flamboyant

●A BISCOITEIRA, Salgados, biscoitos, doces, tortas e confeitaria em geral. Av. do Contorno nº12-Centro

●SANDUÍCHE ZÉ MARIA, O MELHOR SANDUÍCHE DA CIDADE. ENTREGA A DOMICÍLIO. Fone 281-3238. Rua 134, nº 30, St. Sul.

Churrascarias

● CHURRASCARIA CARRO DE BOI - Promoção - Rodízio Jantar - R$ 11,50, o casal. Almoço - R$ 9,50 por pessoa. Churrascaria Carro de Boi, rodízio de qualidade com preços convidativos. Rua 15 esquina com Rua 22, Setor Oeste, fone 281-4141.

●RINCÃO DO GAUCHO - GO-080 Saída para Nerópolis. Fone: 205-1398

●RODEIO - O melhor rodízio da cidade c/ sobremesa. Temos marmitex. Rua 227, nº 451, St. Leste Universitário. Fone: 261-5695

Bares

●Touché Complexo Bar. Onde você saboreia aquela pizza deliciosa. Rua Roma, nº 1.478 J. Pompéia. Fone. 205-1934.

●COCKTELL DRINKS – Especialidades: caranguejo, patinha de caranguejo, casquinha de siri, camarão, caldos e espetos. Rua 235 c/ 226 St. Universitário.

●CHICKEN-IN TAMANDARÉ - Frango frito, cerveja, boemia. Av. Rep. do Líbano, nº 2390, St. Oeste.

● RECANTO DO BARBOSINHA - O locutor Barbosinha quer você também no seu Recanto, local onde você encontra aquela cerveja gelada, tira-gostos deliciosos, espetinhos, churrascos. Ambiente de gente pra lá de bão, sô! **Rua 83, nº 475, Setor Sul**, ao lado da loja Coisas de Casa.

Buffets

●BUFFET MENU - Rua 26-A, Nº 79 St. Aeroporto. Fone: 225-3871

●SALÃO DE FESTAS - Espaço Aberto. Recepções Rua 261, Nº 834 St. Coimbra. Fone 233-6935

Casas de Carne

●CASA DE CARNE PONTO CERTO - Rua 3 Sala 221 Mercado Central. Fone: 223-2848.

COMPRAR. VENDER. ALUGAR.
202-1313
O número da sorte
Diário da Manhã Classifone

JOGO DOS 7 ERROS

Solução: 1 Corrupio, 2. Rato, 3. Lata de lixo, 4. Tijolos, 5. Pinguim, 6. Geladeira, 7. Robo

ATRAÇÕES TURÍSTICAS

Autódromo Ayrton Senna

Tem capacidade para 80 mil pessoas, e o principal circuito mede 3.865 metros. Realiza regularmente a Fórmula 3, a categoria mais importante e competitiva da América do Sul. Possui ainda pista própria para Kart e motocross. Rod. GO-020, Km4, saída para Bela Vista. Fone: 241-4122.

Estádio Serra Dourada

Com capacidade para 75 mil pessoas e estacionamento para 7 mil veículos, é considerado um dos melhores do mundo, aprovado pela FIFA para jogos internacionais. Jardim Goiás, ao lado da Av. B, sn - Jardim Goiás. Fone: 281-2424/224-3007.

Estádio Olímpico Pedro Ludovico

Primeiro estádio a ser construído em Goiânia, mantém cursos regulares de vários esportes e é sede de diversas federações. Av. Paranaíba, Centro.

Hipódromo da Lagoinha

É considerado o sexto do Brasil. Tem pista de areia medindo 1.609 metros e arquibancadas para 2 mil pessoas. Av. Altamiro de Moura Pacheco, 677 - Cidade Jardim. Fone: 287-2075.

Bosque dos Buritis

Compõe-se de extensa área verde de cerca de 100 mil metros, três espelhos d'água e a maior fonte luminosa da América do Sul, com jato d'água de 50 metros de altura e pista de cooper. Rua 01, 165 - S. Oeste.

Jardim Botânico

Uma da últimas reservas verdes de Goiânia, abriga a nascente do Córrego Botafogo. Compõe-se de dois bosques somando 7 alqueires de terra. Possui espécimes centenárias da flora brasileira, aves e pequenos animais.

Teatros

Rio Vermelho - Com capacidade para 2.007 pessoas. No Centro de Cultura e Convenções de Goiânia, Entrada pela Rua 4, Centro.

Martim Cererê - O Centro Cultural Martin Cererê conta com três teatros, dois convencionais com 300 lugares cada e um de arena para 500 pessoas, entre as ruas 84-A e 94-A - S. Sul. Fone: 229-0087.

Teatro Goiânia - Oferece espetáculos regulares com companhias teatrais goianas e de outros centros do País. Av. Tocantins, 252 (esquina com r 23) - Centro - Fone: 224-8063.

Cinemas

Cine Astor - Rua 9 - Centro. Fone: 223-2639

Cine Bougainville I e II - Shopping Bougainville. Fone: 281-1629

Cine Center I e II - Shopping Flamboyant - Fone: 241-3363

Cine Casablanca - Rua 8, 342 - Centro. Fone: 223-3390

Cine Cultura - Centro Cultural Marieta Teles Machado - Pça. Cívica - Centro. Fone: 225-9190

Cine Frida - Av. Goiás, 461 - Centro. Fone: 223-2775

Cine Goiânia Shopping I e II - Goiânia Shopping, fone 234-0270.

Cine Ouro - Rua 3, 1.016 - Centro. Fone: 224-4106

Cine Ritz I e II - Rua 08, 501 - Centro. Fone: 229-2221

Cine Santa Maria - Rua 24, 703 - Centro. Fone: 223-1597

Centro de Artesanato

Dispõe de peças de todo o artesanato de Goiás. Antiga Estação Ferroviária de Goiânia. Pça do Trabalhador. Fone: 224-5664, horário de 2a feira a domingo, das 8 h às 18 h.

Feiras de Artesanatos

Feira do Doce - Rua do Lazer - Centro, horário: sábado, das 8 h às 12 h.

Feira do Sol - Praça do Sol - Setor Oeste, horário das 16 h às 20 h.

Feira Hippie -localizada na Praça do Trabalhador. Horário: domingo, das 8 h às 12 h.

Feira da Lua - Pça. Tamandaré - Setor Oeste, horário: sábado, das 16 h às 23 h.

Monumentos

Monumento à Paz - O monumento foi criado num esforço conjunto da Comunidade Bahá'í de Goiânia e do artista plástico Siron Franco e conta com terras provenientes de 23 países dos cinco continentes. Bosque dos Buritis, rua 1, 605 - Setor Oeste.

Monumento ao Bandeirante - Homenagem ao Bandeirante Bartolomeu Bueno da Silva, o Anhangüera, desbravador da terra goiana. O projeto é de autoria do escultor Armando Zago e mede cerca de 6 metros. Pça. do Bandeirante - Centro.

Monumento às Três Raças - Obra

TELEFONE

Compra/Venda

■ 100 - Adquira seu Telefone a Partir de R$ 60,00. Tratar Tel: 271-0196

■ 100 - Adquira seu telefone em até 12 pagamentos, c/ instalação imediata. Tr. Tel: 271-0196

■ ATENçÃO! - Adquira seu telefone c/ uma entrada de R$ 230,00 + 10 x R$ 165,00, instalação imediata. Tel: 281-7649.

■ TELEFONE COMPRA - 5 Linhas Qualquer Prefixo, Mais Três Cartões Plano G Quitado. Particular. Tratar Tel: 284-8620

■ VENDE-SE 205 - Tratar c/ Edilamar. Tel: 205-1668 ou 972-8899.

Telefax

VENDE-SE FAX
URGENTE. ÓTIMO PREÇO. Tel: 252-1081 C/ SANDERSON.

COMÉRCIO

Oferta

*** TÉCNICA EM ENFERMAGEM ***
Se Você Precisa de Uma TÉCNICA Com Experiência para cuidar de Paciente a Domicílio ou Hospitalar Só Para "Plantão", Fale com SHEYLA. Tel: 282-6735.

"OFFICE BOY"
PRECISA-SE DE COBRADOR COM MOTO, INTELIGENTE E EDUCADO. TRATAR Tel: 212-5154. COM MARLENE. (URGENTE!)

CONTRATA-SE GAROTAS
De boa aparência, maiores 18 anos. Ganhos acima R$ 400,00 semanais, damos moradia, refeições. Urgente! F: 249-0878

■ **GOVERNANTA P/TRAB. HOTEL** - Que tenha experiência comprovada. Horário de trab. de 2ª a 6ª das 7 as 17h e sábado das 7 as 13h. Paga-se R$ 300,00. Tr. Rua 07 nº. 151, St. Crimeia Leste, c/ Batista. Tel: 225-7370

PRECISA-SE
De uma datilógrafa, c/ boa aparência. URGENTE! Tr. 1ª Av. nº 107, St. Leste Vila Nova. Hor. comer. Salário mensal R$ 280.

■ **PROCURA-SE UM CABELEREIRO** - Se possível c/ cliente cadastrado. Tr. Enfrete HDT. Tel: 282-2057.

TRABALHE PARA NÓS
Numa comissão de 20% e concorra a uma bicicleta Mountain Bike e R$ 75,00 por série. Maiores informações pelo Tel: 287-8194 c/ Claudinei Araújo após 12:00hs.

■ **TÉCNICAS EM ENFERMAGEM** - Cuida-se de Paciente em Hospitais e Residências. Tel: 241-9437.

CONSTRUÇÃO CIVIL

Oferta

■ **CHEFE DE COZINHA** - P/ trabalhar no interior, que tenha experiência comprovada na área. Sál. 4,5. Tr Rua 07 nº 151, St. Crimeia Leste, c/ Batista. Tel: 225-7370.

■ **PRECISA-SE DE SECRETÁRIA** - De boa aparência, c/ experiência de no mínimo 1 ano e boa datilógrafa. Tr. Rua 07 nº. 151, St. Crimeia Leste, c/ Batista. Tel: 225-7370.

■ **PRECISA-SE DE 1 ACOMPANHANTE** - P/ cuidar de uma senhora idosa, que tenha noção de infermagem. Sal. 4,5. Idade de 26 a 40 anos. Tr. Rua 07 nº. 151, St. Crimeia Leste, c/ Batista. Tel: 225-7370.

■ **TÉCNICO EM EDIFICAÇÕES** - Que seja formado p/ Escola Técnica 4 sal. Tr. Rua 07 nº. 151, St. Crimeia Leste, c/ Batista. Tel: 225-7370.

DOMÉSTICOS

Oferta

■ *** NECESSITAMOS COM URGENCIA. De empregadas domésticas com referências. Tel: 285-6179.**

■ **DOMÉSTICA** - P/ St. Bueno. Tr. Rua 07 nº. 151, St. Crimeia Leste, c/ Batista. Tel: 225-7370.

■ **DOMÉSTICA P/ ST. OESTE** - Paga-se 2 salários. De 26 a 35 anos p/ serviços gerais, que more no emprego. Tr. Rua 7 nº 151 St. Crimeia Leste ou Tel: 225-7370.

■ **DOMÉSTICA P/ ST. OESTE** - P/ trabalhar em apartamento que tem 2 pessoas. Paga-se 2 salários. Que não tenha vícius e tenha acima de 25 anos e more no emprego. Tr. Rua 7 nº 151 St. Crimeia Leste ou Tel: 225-7370.

■ **DOMÉSTICA** - P/ Conj. Cruzeiro de Sul, Crimeia Leste Oeste e Bueno. Rua 7 nº. 151, St. Crimeia Leste, c/ Batista. Tel: 225-7370.

■ **PRECISA-SE**
De uma doméstica que possa morar no emprego. Tel: 253-1976. Rua 74 NR 534 - St. Centro.

■ **PRECISA-SE DAMA DE COMPANHIA** - Que more no emprego e saiba enfermagem, tenha acima de 32 anos. Tr. Rua 07 nº. 151, St. Crimeia Leste, c/ Batista. Tel: 225-7370.

■ **PRECISA-SE DE BABÁ** - Que tenha boa aparência e boa referência. Tr. Rua 07 nº. 151, St. Crimeia Leste, c/ Batista. Tel: 225-7370.

■ **TEMOS 1 DOMÉSTICA** - C/ filho de 9 anos, que possa morar no emprego. Alguma patroa interessada ligar Tel: 225-7370. Tr. Rua 07 nº. 151, St. Crimeia Leste, c/ Batista.

■ **TEMOS A DISPOSIÇÃO** - Homens p/ trabalhar de doméstico. Interessados ligar. Tel: 225-7370. Tr. Rua 07 nº. 151, St. Crimeia Leste, c/ Batista.

PROFISSIONAIS LIBERAIS

Oferta

****ADVOGADOS****

Drª VÂNIA CRISTINA e
Dr. DAVI PELÁGIO. Causas Cíveis, Criminais, Trabalhista. 287-0384.

****ÉTICO****

ABERTURA DE FIRMAS (GRAF) FOLHA DE PAGAMENTO, ESCRITA FISCAL, IMPOSTO DE RENDA, CONTABILIDADE ATRASADA. Tel: 261-4203 COM SRº ANTÔNIO.

AGÊNCIA DE DETETIVES
Atuamos em várias áreas de INVESTIGAÇÕES. Capital, Interior e em todo Brasil. SIGILO ABSOLUTO. FONE/FAX: 207-2170 ou 976-0295.

■ **TECLADISTA** - Que seje evangélico. Tr. Rua 07 nº. 151, St. Crimeia Leste, c/ Batista. Tel: 225-7370.

■ **TÉCNICA DE ENFERMAGEM** - P/ trabalhar com idosa, que não tenha vícios (não fume) e que seja super higiênica. Paga-se 4 salários e meio. P/ morar no emprego. Tr. Rua 7 nº 151 St. Crimeia Leste ou Tel: 225-7370.

SINE-GO
SISTEMA NACIONAL DE EMPREGOS

Oferta

■ **AGENTE VENDAS** - 1 vaga, de 18 a 25 anos, fem., St. Bela Vista. Tr. Av. Araguaia, nº 228, esq. c/ Pça. Cívica, Centro. Tel: 157.

■ **ALMOXARIFE -APONTADOR** - 1 vaga, de 18 a 35 anos, masc., Alvorada TO. Tr. Av. Araguaia, nº 228, esq. c/ Pça. Cívica, Centro. Tel: 157.

■ **ALMOXARIFE DE PEÇAS** - 2 vagas, de 20 a 35 anos, masc., saída Trindade, St. Aeroviário. Tr. Av. Araguaia, nº 228, esq. c/ Pça. Cívica, Centro. Tel: 157.

■ **APONTADOR DE OBRA** - 1 vaga, de 22 a 35 anos, masc., Centro. Tr. Av. Araguaia, nº 228, esq. c/ Pça. Cívica, Centro. Tel: 157.

■ **ARMADOR CONCRETO** - 3 vagas, acima de 20 anos, masc., St. Aeroporto. Tr. Av. Araguaia, nº 228, esq. c/ Pça. Cívica, Centro. Tel: 157.

■ **ARTE FINALISTA** - 1 vaga, acima de 18 anos, masc., St. Urias Magalhães. Tr. Av. Araguaia, nº 228, esq. c/ Pça. Cívica, Centro. Tel: 157.

■ **ATENDENTE LANCHONETE** - 1 vaga, de 18 a 25 anos, fem., Vila Bela. Tr. Av. Araguaia, nº 228, esq. c/ Pça. Cívica, Centro. Tel: 157.

■ **AUX. ADM. ALMOXARIFADO** - 1 vaga, de 18 a 30 anos, fem., Centro. Tr. Av. Araguaia, nº 228, esq. c/ Pça. Cívica, Centro. Tel: 157.

■ **AUX. COZINHA** - 3 vagas, de 18 a 25 anos, fem., St. Bueno. Tr. Av. Araguaia, nº 228, esq. c/ Pça. Cívica, Centro. Tel: 157.

■ **AUX. COZINHA** - 5 vagas, acima de 18 anos, fem., vários setores. Tr. Av. Araguaia, nº 228, esq. c/ Pça. Cívica, Centro. Tel: 157.

■ **AUX. DESPACHANTE** - 1 vaga, de 18 a 25 anos, masc., Centro. Tr. Av. Araguaia, nº 228, esq. c/ Pça. Cívica, Centro. Tel: 157.

■ **AUX. ENFERM. TRABALHO** - 1 vaga, acima de 18 anos, ind., Centro. Tr. Av. Araguaia, nº 228, esq. c/ Pça. Cívica, Centro. Tel: 157.

■ **AUX. ESCRITA FISCAL** - 1 vaga, de 18 a 30 anos, fem., Centro. Tr. Av. Araguaia, nº 228, esq. c/ Pça. Cívica, Centro. Tel: 157.

■ **AUX. PRODUÇÃO** - 3 vagas, de 18 a 40 anos, masc., V. São João. Tr. Av. Araguaia, nº 228, esq. c/ Pça. Cívica, Centro. Tel: 157.

■ **AUX. TRÁFEGO** - 1 vagas, de 18 A 25 anos, masc., saída de Trindade. Tr. Av. Araguaia, nº 228, esq. c/ Pça. Cívica, Centro. Tel: 157.

■ **AX. DEP. PESSOAL** - (01) uma vaga, 18 a 25 anos, feminino, saída p/ Trindade. Tr. Av. Araguaia, nº 228 esq. c/ Pça Cívica Centro. Tel: 157.

■ **BABÁ** - 2 vagas, acima 15 anos, fem., Jd. N. Mundo, Jataí. Tr. Av. Araguaia, nº 228, esq. c/ Pça. Cívica, Centro. Tel: 157.

■ **BORRACHEIRO** - 2 vagas, de 24 a 45 anos, masc., saída de Trindade. Tr. Av. Araguaia, nº 228, esq. c/ Pça. Cívica, Centro. Tel: 157.

■ **CARPINTEIRO** - 7 vagas, acima 20 anos, masc., Criméia Leste, N. Suíça. Tr. Av. Araguaia, nº 228, esq. c/ Pça. Cívica, Centro. Tel: 157.

■ **CHOPEIRO** - 2 vagas, de 18 a 30 anos, masc., St. Universitário, Bela Vista. Tr. Av. Araguaia, nº 228, esq. c/ Pça. Cívica, Centro. Tel: 157.

■ **COBRADOR C/ MOTO** - 1 vaga, acima 24 anos, masc., Centro. Tr. Av. Araguaia, nº 228, esq. c/ Pça. Cívica, Centro. Tel: 157.

■ **COBRADOR ÔNIBUS** - 10 vagas, acima 24 anos, masc., Ipiranga. Tr. Av. Araguaia, nº 228, esq. c/ Pça. Cívica, Centro. Tel: 157.

■ **CONFEITEIRO** - 1 vaga, acima 18 anos, fem., St. Bueno, Jd. Goiás. Tr. Av. Araguaia, nº 228, esq. c/ Pça. Cívica, Centro. Tel: 157.

■ **COSTUREIRA** - Vários setores. Tr. Av. Araguaia, nº 228, esq. c/ Pça. Cívica, Centro. Tel: 157.

■ **COZINHEIRA** - 5 vagas, de 18 a 40 anos, fem., vários setores. Tr. Av. Araguaia, nº 228, esq. c/ Pça. Cívica, Centro. Tel: 157.

■ **COZINHEIRO** - 5 vagas, acima 18 anos, masc., vários setores. Tr. Av. Araguaia, nº 228, esq. c/ Pça. Cívica, Centro. Tel: 157.

■ **DIGITADOR** - 1 vaga, de 18 a 25 anos, masc., Espl. Anincuns. Tr. Av. Araguaia, nº 228, esq. c/ Pça. Cívica, Centro. Tel: 157.

■ **DOMÉSTICA** - Vários setores. Tr. Av. Araguaia, nº 228, esq. c/ Pça. Cívica, Centro. Tel: 157.

■ **ELETRICISTA MONTADOR** - 1 vaga, acima de 18 anos, masc., viajar p/ interior. Tr. Av. Araguaia, nº 228, esq. c/ Pça. Cívica, Centro. Tel: 157.

■ **ELETRICISTA** - 1 vaga, de 18 a 35 anos, masc., N. Suíça. Tr. Av. Araguaia, nº 228, esq. c/ Pça. Cívica, Centro. Tel: 157.

■ **ELETRICISTA VEÍCULO** - 3 vagas, acima 18/30 anos, masc., saída Trindade, Jd. Guanabara, Centro. Tr. Av. Araguaia, nº 228, esq. c/ Pça. Cívica, Centro. Tel: 157.

■ **ENCANADOR** - 1 vaga, acima 25 anos, masc., Centro. Tr. Av. Araguaia, nº 228, esq. c/ Pça. Cívica, Centro. Tel: 157.

■ **ENCARREGADO LUBRIF.** - 1 vaga, de 18 a 45 anos, masc., B. Horizonte. Tr. Av. Araguaia, nº 228, esq. c/ Pça. Cívica, Centro. Tel: 157.

■ **ENCARREGADO CIRCULAR** - 1 vaga, acima de 25 anos, masc., Jd. Presidente. Tr. Av. Araguaia, nº 228, esq. c/ Pça. Cívica, Centro. Tel: 157.

■ **ENCARREGADO PINTURA** - 1 vaga, de 25 a 40 anos, masc., Pq. Flamboyant. Tr. Av. Araguaia, nº 228, esq. c/ Pça. Cívica, Centro. Tel: 157.

■ **ENCARREGADO LIMPEZA** - 1 vaga, de 25 a 30 anos, masc., V. Brasília. Tr. Av. Araguaia, nº 228, esq. c/ Pça. Cívica, Centro. Tel: 157.

■ **ENCARREGADO PAVIMENTAÇÃO** - 1 vaga, de 18 a 45 anos, masc., B. Horizonte. Tr. Av. Araguaia, nº 228, esq. c/ Pça. Cívica, Centro. Tel: 157.

■ **ENGENHEIRO MECÂNICO** - 1 vaga, acima de 18 anos, masc., Centro. Tr. Av. Araguaia, nº 228, esq. c/ Pça. Cívica, Centro. Tel: 157.

■ **ENTR. C/ MOTO** - 1 vaga, de 18 a 30 anos, masc., Jd. Guanabara. Tr. Av. Araguaia, nº 228, esq. c/ Pça. Cívica, Centro. Tel: 157.

■ **FAXINEIRA** - 1 vaga, de 25 a 40 anos, St. P. Ludovico. Tr. Av. Araguaia, nº 228, esq. c/ Pça. Cívica, Centro. Tel: 157.

■ **FISCAL DE LINHA** - 1 vaga, acima 27 anos, ind., saída Trindade. Tr. Av. Araguaia, nº 228, esq. c/ Pça. Cívica, Centro. Tel: 157.

■ **FOTOGRÁFO** - 2 vagas, de 18 a 25 anos, ind. St. Coimbra. Tr. Av. Araguaia, nº 228, esq. c/ Pça. Cívica, Centro. Tel: 157.

■ **GARÇOM** - 4 vagas, de 18/35 e de 20/45 anos, masc., St. Sul, Marista. Tr. Av. Araguaia, nº 228, esq. c/ Pça. Cívica, Centro. Tel: 157.

■ **GARÇONETE** - 1 vaga, de 25 a 30 anos, fem., St. Oeste. Tr. Av. Araguaia, nº 228, esq. c/ Pça. Cívica, Centro. Tel: 157.

■ **GERENTE DE LO...** vagas, acima 25 a... anos, fem., St. Ma... Goiás. Tr. Av. Ara... 228, esq. c/ Pça ... Centro. Tel: 157

■ **JARDINEIRO** - ... acima de 28 anos ... St. Oeste. Tr. Av. A... nº 228, esq. c/ Pça ... Centro. Tel: 157

■ **LANTERNEIRO** - ... de 25 a 45 anos ... Aeroviário. Tr. Av. A... nº 228, esq. c/ Pça ... Centro. Tel: 157

■ **LAVADOR DE ...** 2 vagas, de 18 a 2... masc., Esp. Anin... Av. Araguaia, nº 228... Pça. Cívica, Centro ... 157.

■ **LUSTRADOR ...** MÓVEIS - 1 vaga, ... anos, masc., Marista ... Araguaia, nº 228, ... Pça. Cívica, Centro ... 157.

■ **MARCENEIRO** - ... acima de 18 anos, ... Marista e Osvaldo ... Av. Araguaia, nº 228, ... Pça. Cívica, Centro ... 157.

■ **MAÇARIQUEIRO** - ... vaga, de 25 a 40 ... masc., Pq. Flamboyant ... Av. Araguaia, nº 228, ... Pça. Cívica, Centro ... 157.

■ **MECÂNICO** - 3 vagas, ... 18 a 45 anos, masc., ... Europa, Esp. Anincuns, ... Aeroviário. Tr. Av. Araguaia, ... nº 228, esq. c/ Pça. Cívica, ... Centro. Tel: 157

■ **MESTRE DE OBRAS** - ... vagas, de 21 a 40 anos, ... masc., p/ viajar. Tr. Av. ... Araguaia, nº 228, esq. c/ ... Pça. Cívica, Centro. Tel: ... 157.

■ **METARLÚGICO** - ... vagas, de 15 a 25 anos, ... masc., Jd. Petrópolis, Av. ... Araguaia, nº 228, esq. c/ ... Pça. Cívica, Centro. Tel: ... 157.

■ **MONTADOR TURBULAÇÃO** - 2 vagas, ... acima de 22 anos, masc., ... viajar. Tr. Av. Araguaia, nº ... 228, esq. c/ Pça. Cívica, ... Centro. Tel: 157

CELULAR é na
MK Eletro Systems
IMPORT EXPORT

Todos os modelos de aparelhos e acessórios, das melhores marcas, pelos menores preços do mercado. Motorola, GE, Nokia, Ericsson em até 5 pagamentos.

Com garantia e assistência técnica especializada

Confira nossos preços em acessórios

Cabo veicular (genérico)	R$ 30,00 (est.: 10 unid.)
Cabo veicular (original)	R$ 45,00 (est.: 5 unid.)
Bateria Motorola - SNN4258	R$ 75,00 (est.: 5 unid.)
Bateria Nokia 232-BTH8HM	R$ 85,00 (est.: 5 unid.)
Capa de pelica importada	R$ 20,00 (est.: 10 unid.)
Carregador Bomicell - Motorola - GE - Ericsson - Nokia	R$ 120,00 (est.: 5 unid.)
Cabo viva voz com microfone	R$ 120,00 (est.: 5 unid.)
Antena curta e longa - GE - Nokia - Motorola	R$ 25,00 (est.: 10 unid.)
Cabo veicular eliminador de bateria Motorola	R$ 30,00 (est.: 5 unid.)
Bateria Bomicell Fujitsu 1100MAH NiMH	R$ 85,00 (est.: 5 unid.)
Nokia 1001/21 1200MAH NiMH	R$ 96,00 (est.: 3 unid.)

Validade 10 dias ou enquanto durar o estoque.

Tel: 251-7913/285-2201
Av. Cuba nº 417, Jardim América (entre T-9 e a Praça da Nova Suiça)

ASTRÓLOGA
Zenaide Salette
Orienta-se através do mapa astrológico: sua vocação profissional, vida afetiva, saúde, previsões, numerologia e vidas passadas.
Fone:(062) 251-6326

LEVE SUA DUCHA PARA O ARAGUAIA

Chuveiro portátil, próprio para acampamentos, pescarias, chácaras etc.

TODO EM ALUMÍNIO

286-1677

COMPRAR. VENDER. ALUGAR.
202-1313
Classifone

ESTAMOS SELECIONANDO INSTRUTORES DE INFORMÁTICA

FAVOR COMPARECER MUNIDOS DE CURRÍCULO. TRATAR, RUA 90, Nº 44, SETOR SUL.

Mamãe

Nós amamos você de montão!!!

Feliz Aniversário!
Dos seus filhos:
Junão, Davisão, Magalizinha e Ericozinho

serviços

CLASSIAMOR

Gostaria de me corresponder com mulheres, para uma amizade ou algo mais. Sou uma pessoa muito sincera, tenho 1,68m, 53kg, olhos castanhos e cabelos castanhos-claro longos. **Danielly, Rua das Graças Qd. 175, Lt. 16, Jardim Buriti Sereno, Goiânia/GO, Cep: 74.943-120.**

Sou moreno-claro, médico anestesista, 32 anos, 1,70m, mineiro. Procuro rapazes de 25 a 40 anos, que sejam inteligentes, sem preconceitos e dispostos a um relacionamento aberto e profundo. Não estou procurando aventuras. **Luciano Debs, Rua T-15 nº 1.217, Ed. Agulhas Negras, apt°. 702, St. Bueno, Goiânia/GO, Cep: 74.230-015.**

Quero encontrar meu verdadeiro amor. Sou separada, morena, olhos e cabelos pretos, 27 anos, independente, sincera e tenho duas filhas. Busco um relacionamento sério com homens de 30 a 45 anos, de boa aparência, com situação definida. Darei preferência para homens que não tenham vícios, que sejam livres e independentes. Se possível, mandar foto e fone para contato. **Raylene Reis da Luz, Rua VC 83 Qd. 169 Lt. 04, Casa B, Vera Cruz II, Goiânia/GO.**

Moreno-claro, cabelos castanhos, olhos verdes, 43 anos, 1,65m, 49kg, professora. Gostaria de me corresponder com homens de 40 a 50 anos para compromisso sério. **Adailza Monteiro, Alameda de Palmeiras, Chácara 01, Lt. 05, Novo Horizonte, Goiânia/GO, Cep: 74.360-810.**

Desejo me corresponder com homens afins, para amizade ou algo mais, que tenham entre 30 a 45 anos, que sejam decentes e honestos. Tenho 29 anos, brancos, olhos castanhos, cabelos castanhos-escuro 1,65m, 60kg. **Rai - 263-1605.**

Tenho 42 anos, 1,75m, 64,5kg, moreno-claro, cabelos e olhos pretos, desquitado e gosto muito de dançar. Gostaria de me corresponder com mulheres com idade acima de 18 anos, para amizade ou um compromisso sério. **Antônio Ferreira da Costa, Chácara Maria de Nazaré, Rua 252 nº 281, Sala 19, St. Coimbra, Goiânia/GO, Cep: 74.535-420.**

Divorciada, 40 anos, 1,63m, 57kg. Quero me corresponder com homens sérios e sinceros, de 40 a 50 anos, carinhosos e honestos. **Maria do Carmo Costa, Av. Rezende Qd. 63, Lt. 01, Jardim Guanabara, Goiânia/GO, Cep: 74.675-610.**

Viúva e sem anos, 1,60m, olhos e cabelos castanhos, sou uma pessoa sem vícios, honesta, simples e muito responsável. Gostaria de me corresponder com mulheres de 14 a 26 anos, para compromisso sério ou amizade. **Divino da Silva, Av. T-2 nº 624, St. Bueno, Goiânia/GO.**

Desquitada, 46 anos, clara, 76kg, 1,68m, signo de Libra, cabelos castanhos-escuro. Gostaria de me corresponder com homens de 45 a 65 anos. Sou uma pessoa simples e peço que só me escrevam aqueles que forem sinceros e capazes de assumir um compromisso sério. **Carlita Antônia Siqueira, Rua Mestre Virgílio s/n°, Centro, Itaberaí/GO, Cep: 76.630-000.**

Evangélica, 28 anos, clara, 1,51m, 57kg, cabelos e olhos castanhos. Desejo corresponder com rapazes de 28 a 38 anos, darei preferência para evangélicos, com situação financeira estável e que queiram compromisso sério. Peço, se possível, foto e fone na primeira carta. **Adriane, 9ª Av. Qd. 29, Lt. 02/03 nº 465, St. Leste Universitário, Goiânia/GO.**

Moreno-claro, 1,70m, 60kg, 34 anos, desquitado, extrovertido. Gostaria de me corresponder com jovens e senhoras de 15 a 40 anos. Peço foto e fone na primeira carta. **Adailton, Rua C-118 Qd. 232, Lt. 11, Jardim América, Goiânia/GO.**

Aquariana, viúva, 23 anos, romântica, carinhosa, meiga e muito, muito solitária. Tenho 1,68m, 65kg, morena-clara e olhos castanhos-esverdeados. Quero me corresponder com homens fiéis e românticos, de 28 a 45 anos, para amizade séria ou compromisso. **A.S, Rua 217 Qd. 46, Lt. 05, St. Universitário, Cep: 74.603-090, Goiânia/GO.**

Poeta, escritor, editor e adesguiano, 40 anos, ótima aparência, 1,75m, 69kg, desquitado, bom nível sócio-cultural. Busca corresponder com mulheres especiais, de 21 a 35 anos, objetivando relacionamneto afetivo gratificante e duradouro. Eugênio Santana, Travessa 14 de julho, 129, Anápolis/GO, Cep: 75.024-050.

Você, que está procurando um namoro sério, com uma pessoa leal, carinhosa e que corresponda as suas expectativas, pois bem: eu também estou à procura desta pessoa. Sou moreno-claro, cabelos pretos e olhos castanhos, 1,70m, e estou a fim de conhecer mulheres com idade acima de 15 anos. **Paulo Henrique, Rua 02 nº 106, St. Norte Ferroviário, Cep: 74.063-060 Goiânia/GO.**

Quarenta e um anos, 1,65m, 63kg, olhos e cabelos castanhos, nível superior, canceriano, tímido, sensível, emotivo, fiel,carinhoso. Contador, bom salário, casa própria, solitário. Procuro mulher de 23 a 29 anos, solteira, sem filhos, honesta, fiel, que se considere bonita e inteligente, visando compromisso sério e duradouro. Não me interessa meras aventuras. Darei preferência para cartas com foto. **Wander Alves, Caixa Postal 28082, Cep: 74.821-970, Goiânia/GO.**

Sou moreno-clara, 25 anos, 1,65m, 53kg, desejo me corresponder com homens de 30 a 40 anos, para amizade ou algo mais. Espero sua carta. **Suely, Av. Tocantins nº 42, Centro, Itapaci/GO Cep: 76.360-000.**

Estou à procura de homen, macho, discreto, sadio e **passivo**, entre 35 a 75 anos. Sou divorciado, supercarinhoso, 1,76m, 67kg, também 100% **ativo.** Favor enviar carta com foto e fone. Por favor colocar meu nome no envelope, divido caixa postal. **Thiago, Caixa Postal 12.004, Goiânia/GO Cep: 74.641-970.**

Sou morena-clara, cabelos castanhos, 18 anos, carinhosa, sincera. Gostaria de me corresponder com rapazes de 18 a 36 anos para uma grande amizade e talvez algo mais. **Elíane Maria Leite, Rua Oscar Zica s/n°, Vila Santa Izabel, Itaberaí/GO, Cep: 76.630-000.**

Gostaria de me corresponder com garotas de 13 a 20 anos, que sejam carinhosas e sinceras. Sou moreno-claro, olhos castanhos, cabelos pretos, 15 anos, 1,73m, 63kg. **Aldrin Fonseca, Rua B 6A Qd. 55, Lt. 26, Cep: 74.855-110, Parque das Laranjeiras, Goiânia/GO.**

Procuro um senhora de 30 a 45 anos, carinhosa, completamente livre, que queira um lar e um homem que lhe dê o devido valor. Sou moreno, 54 anos, aposentado, tenho casa própria, toda mobiliada, só me falta você! **Américo Alves, Av. Rio Grande do Sul nº 874, Campinas, Goiânia/GO.**

Rapaz realmente bonito, atraente, nível superior, procura mulher especial, sincera e sensível, de 18 a 35 anos, para amizade ou algo mais. Beleza é fundamental, porém a inteligência é indispensável. Responderei todas as cartas. Fotos são bem-vindas. **Fábio, Rua 6 Nº 471 C 11 - Centro, Goiânia/GO.**

Sagitariano, recém-chegado à Goiânia. Procuro me relacionar com mulheres honestas, que não tenham compromisso e nem vícios, de 20 a 30 anos e que goste de rapaz assim como eu, moreno, 1,65m, 60kg, 18 anos. **Francisco Jonas Castro Souza, Rua J 22 Qd. 42 Lt. 11 Mansões Paraíso, Aparecida de Goiânia/GO, Cep: 74.952-210.**

Moreno cor-de-canela, olhos e cabelos castanho-escuro, 1,70m, 64kg, 21 anos. Gostaria de me corresponder com mulheres que tenham idade acima de 25 anos, para um compromisso sincero. Favor mandar foto na primeira carta. **José Araújo, Rua W 6 Qd.05, Lt. 24, Jardim Itaipú, Aparecida de Goiânia/GO, Cep: 74.9941-160.**

Moreno-escuro, 1,67m, 66kg, 46 anos, aposentado, desquitado, extrovertido, gosto de ouvir músicas, passear, de pessoas alegres. Gostaria de me corresponder com senhoras de 30 a 45 anos, peço foto na primeira carta. **Anisejo, Rua Santo Reis Qd. 18, Lt. 11, Jardim Alto Paraíso, Aparecida de Goiânia/GO.**

Tenho 19 anos, moreno-claro, cabelos e olhos castanhos, capricorniano, 1,60m, muito carinhoso. Quero achar minha outra metade, só rapazes de 18 a 25 anos, cartas acompanhadas de foto. **Bruno (Rodolpho), Rua 55 nº 400, Apt° 801, Ed. Bariloche, Centro, Goiânia/GO.**

Viúva, 1,60m, 58kg, 45 anos, cabelos e olhos castanhos-claros, independente, sem filhos. Procuro homens independentes, de 50 a 60 anos, que sejam evangélicos e sinceros. **Suldária, P.L, Rua Santa Rosa Qd. 43, Lt. 04, Cidade Jardim, Cep. 74.423-580, Goiânia/GO.**

Solteira, baixinha, 30 anos, morena, cabelos pretos, olhos castanhos, estou à procura de uma a pessoa sincera e compreensiva, com situação definida, entre 30 a 40 anos. Se você é sozinho como eu, e quer um companheira sincera e fiel, me escerva. Só responderei cartas com foto ou nº de telefone. **Tereza, Av. Genésio de Lima Brito, Qd. 30 Lt. 04, Balneário Meia Ponte, Cep. 74.573-210 Goiânia/GO.**

Procuro um companheiro de 50 a 65 anos, que seja sincero, honesto. Sou morena-clara, cabelos e olhos castanhos, peso 50kg, 1,58m, , 47 anos, sou independente e muito sincera. **Maria de Jesus, Rua 32 Qd. 122, Lt. 19, St. Garavelo Park, Aparecida de Goiânia/GO.**

Morena-clara, carinhosa, compreensiva e amiga, 1,60m, olhos castanhos-claros, 26 anos. Estou à procura de alguém que queira ser feliz e que seja sincero, como eu. Se possível, mandar foto e fone. **Raquel, Rua C-152 Qd. 307, Lt. 13, Jardim América, Cep: 74.275-120, Goiânia/GO.**

Solteira, 40 anos, 1,55m, 45kg, clara, cabelos pretos, olhos castanhos claros, sou uma taurina solitária, à procura de um amor sincero e fiel. Se você está sozinho e tem situação financeira definida e está entre 40 a 45 anos, me escreva. Responderei cartas com foto e fone. **M.A.M. Av. Genésio de Lima Brito, Qd. 30 Lt. 04, Balneário Meia Ponte, Cep: 74.573-210, Goiânia/GO.**

Sagitariano, recém-chegado à Goiânia. Procuro me relacionar com mulheres honestas, que não tenham compromisso e nem vícios, de 20 a 30 anos e que goste de rapaz assim como eu, moreno, 1,65m, 60kg, 18 anos. **Francisco Jonas Castro Souza, Rua J 22 Qd. 42 Lt. 11 Mansões Paraíso, Aparecida de Goiânia/GO, Cep: 74.952-210.**

Moreno cor-de-canela, olhos e cabelos castanho-escuro, 1,70m, 64kg, 21 anos. Gostaria de me corresponder com mulheres que tenham idade acima de 25 anos, para um compromisso sincero. Favor mandar foto na primeira carta. **José Araújo, Rua W 6 Qd.05, Lt. 24, Jardim Itaipú, Aparecida de Goiânia/GO, Cep: 74.9941-160.**

Moreno-escuro, 1,67m, 66kg, 46 anos, aposentado, desquitado, extrovertido, gosto de ouvir músicas, passear, de pessoas alegres. Gostaria de me corresponder com senhoras de 30 a 45 anos, peço foto na primeira carta. **Anisejo, Rua Santo Reis Qd. 18, Lt. 11, Jardim Alto Paraíso, Aparecida de Goiânia/GO.**

Tenho 19 anos, moreno-claro, cabelos e olhos castanhos, capricorniano, 1,60m, muito carinhoso. Quero achar minha outra metade, só rapazes de 18 a 25 anos, cartas acompanhadas de foto. **Bruno (Rodolpho), Rua 55 nº 400, Apt° 801, Ed. Bariloche, Centro, Goiânia/GO.**

Viúva, 1,60m, 58kg, 45 anos, cabelos e olhos castanhos-claros, independente, sem filhos. Procuro homens independentes, de 50 a 60 anos, que sejam evangélicos e sinceros. **Suldária, P.L, Rua Santa Rosa Qd. 43, Lt. 04, Cidade Jardim, Cep. 74.423-580, Goiânia/GO.**

Solteira, baixinha, 30 anos, morena, cabelos pretos, olhos castanhos, estou à procura de uma a pessoa sincera e compreensiva, com situação definida, entre 30 a 40 anos. Se você é sozinho como eu, e quer um companheira sincera e fiel, me escerva. Só responderei cartas com foto ou nº de telefone. **Tereza, Av. Genésio de Lima Brito, Qd. 30 Lt. 04, Balneário Meia Ponte, Cep. 74.573-210 Goiânia/GO.**

Procuro um companheiro de 50 a 65 anos, que seja sincero, honesto. Sou morena-clara, cabelos e olhos castanhos, peso 50kg, 1,58m, , 47 anos, sou independente e muito sincera. **Maria de Jesus, Rua 32 Qd. 122, Lt. 19, St. Garavelo Park, Aparecida de Goiânia/GO.**

Morena-clara, carinhosa, compreensiva e amiga, 1,60m, olhos castanhos-claros, 26 anos. Estou à procura de alguém que queira ser feliz e que seja sincero, como eu. Se possível, mandar foto e fone. **Raquel, Rua C-152 Qd. 307, Lt. 13, Jardim América, Cep: 74.275-120, Goiânia/GO.**

Solteira, 40 anos, 1,55m, 45kg, clara, cabelos pretos, olhos castanhos claros, sou uma taurina solitária, à procura de um amor sincero e fiel. Se você está sozinho e tem situação financeira definida e está entre 40 a 45 anos, me escreva. Responderei cartas com foto e fone. **M.A.M. Av. Genésio de Lima Brito, Qd. 30 Lt. 04, Balneário Meia Ponte, Cep: 74.573-210, Goiânia/GO.**

* Se você quer se corresponder com alguém ou mandar um recado, envie sua carta para o seguinte endereço: Diário da Manhã - ClassiServiço - Seção ClassiAmor, Av. Anhanguera nº 2833, St. Universitário, Cep. 74.610-010.
* Só serão publicadas as cartas manuscritas, assinadas e enviadas pelo correio. Cartas datilografadas não serão publicadas.
* O serviço é grátis.

PEQUENOS GÊNIOS

Polyana Naves Adorno estuda no SEG. Polyana está na 3ª Série. É filha de Silvio Romero Adorno e Ana Paula F. Naves.

Ricardo Freire R. Leite é aluno do SEG. Ricardo está na 4ª Série. Ele é filho de José R. Leite e Telma Maria Lima F. Rodrigues.

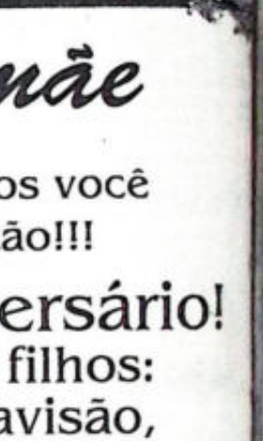

Manuella Heloisa de Souza Almeida SEG. Está na 4ª Série. Ele é filha de Sena de Almeida e Rita Pereira de Sou...

CURSOS & CONCURSOS

CURSOS E TREINAMENTO - Em eletrônica, refrigeração, auto-elétrica e conserto de computador. Rua 09, fone 212-6875, Centro.

CURSO LIVRE PROFISSIONALIZANTE PARA FORMAÇÃO DE TEÓLOGOS LÍDERES DE IGREJAS - "A ciência experienciando Deus". Destinado a leigos e religiosos de ambos os sexos. Matérias do curso: Teologia Sistêmica, Hermenêutica, Religião Comparada e Introdução à Bíblia. Informações na Av. Universitária nº 388, fone 225-8822, Centro.

**CURSO RÁPIDO DE DANÇA

■ **MOTOCICL. C/ MOTO** - 16 vagas, acima de 18 anos, masc., vários setores. Tr. Av. Araguaia, nº 228, esq. c/ Pça. Cívica, Centro. Tel: 157.

■ **MOTORISTA URBANO** - 120 vagas, acima de 20 anos, masc. Esp. Anincuns, Ipiranga, V. União, Aeroviário. Tr. Av. Araguaia, nº 228, esq. c/ Pça. Cívica, Centro. Tel: 157.

■ **OFFICE BOY** - 3 vagas, acima 18 anos, V. Brasília, V. Joãos Vaz, Faz. Raio Sol. Tr. Av. Araguaia, nº 228, esq. c/ Pça. Cívica, Centro. Tel: 157.

■ **OFFICE BOY** - 1 vaga, de 14 a 17 anos, masc., Jd. América. Tr. Av. Araguaia, nº 228, esq. c/ Pça. Cívica, Centro. Tel: 157.

■ **OPER. COREL DRAW** - Bordados. 1 vaga, acima de 20 anos, masc., Campinas. Tr. Av. Araguaia, nº 228, esq. c/ Pça. Cívica, Centro. Tel: 157.

■ **OPERADOR DOBRADEIRO** - 1 vaga, de 35 a 40 anos, masc., Pq. Flamboyant. Tr. Av. Araguaia, nº 228, esq. c/ Pça. Cívica, Centro. Tel: 157.

■ **OPERADOR GILHOTINA** - 1 vaga, de 35 a 40 anos, masc., Pq. Flamboyant. Tr. Av. Araguaia, nº 228, esq. c/ Pça. Cívica, Centro. Tel: 157.

■ **PADEIRO** - 1 vaga, acima de 18 anos, masc., Pq. Ateneu. Tr. Av. Araguaia, nº 228, esq. c/ Pça. Cívica, Centro. Tel. 157.

■ **PEDREIRO** - 1 vaga, masc., St. Oeste. Tr. Av. Araguaia, nº 228, esq. c/ Pça. Cívica, Centro. Tel: 157.

■ **PINTOR** - 1 vaga, de 18 a 30 anos, masc., Jd. Petrópolis. Tr. Av. Araguaia, nº 228, esq. c/ Pça. Cívica, Centro. Tel: 157.

■ **RECEPCIONISTA** - 2 vagas, acima 19 anos, fem., Jd. Transbrasiliana e St. Sul. Tr. Av. Araguaia, nº 228, esq. c/ Pça. Cívica, Centro. Tel: 157.

■ **RELAÇÕES PÚBLICA** - 2 vagas, acima 18 anos, fem., St. Coimbra. Tr. Av. Araguaia, nº 228, esq. c/ Pça. Cívica, Centro. Tel: 157.

■ **REVEN. AUTÔNOMO** - Cosméticos. 10 vagas, acima 18 anos, ind., St. Oeste. Tr. Av. Araguaia, nº 228, esq. c/ Pça. Cívica, Centro. Tel: 157.

■ **SALGADEIRO (A)** - 3 vagas, acima 20 anos, ind., V. Nova, Jd. Goiás, Marista. Tr. Av. Araguaia, nº 228, esq. c/ Pça. Cívica, Centro. Tel: 157.

■ **SECRETÁRIA** - 2 vagas, de 18 a 40 anos, fem., exp. em informática. St. Sul e Coimbra. Tr. Av. Araguaia, nº 228, esq. c/ Pça. Cívica, Centro. Tel: 157.

■ **SECRETÁRIA** - 3 vagas, de 16 a 30 anos, datilografia, Centro e V. Nova. Tr. Av. Araguaia, nº 228, esq. c/ Pça. Cívica, Centro. Tel: 157.

■ **SERRALHEIRO** - 4 vagas, acima 18 anos, masc., St. Afonsos, St. Universitário. Tr. Av. Araguaia, nº 228, esq. c/ Pça. Cívica, Centro. Tel: 157.

■ **SOLDADOR** - 8 vagas, masc., V. Santa, Sta. Genoveva, Pq. Flamboyant. Tr. Av. Araguaia, nº 228, esq. c/ Pça. Cívica, Centro. Tel: 157.

■ **TEC. EFERMAGEM** - 1 vaga, acima de 19 anos, fem., St. Aeroporto. Tr. Av. Araguaia, nº 228, esq. c/ Pça. Cívica, Centro. Tel: 157.

■ **TEC. ELETRÔNICA** - P/ laboratório. 1 vaga, acima de 18 anos, masc., St. Bueno. Tr. Av. Araguaia, nº 228, esq. c/ Pça. Cívica, Centro. Tel: 157.

■ **TEC. ELETRÔNICA** - 1 vaga, acima de 20 anos, ind., V. Nova. Tr. Av. Araguaia, nº 228, esq. c/ Pça. Cívica, Centro. Tel: 157.

■ **TEC. MANUNTENÇÃO** - 1 vaga, masc., Jd. Esmeralda. Tr. Av. Araguaia, nº 228, esq. c/ Pça. Cívica, Centro. Tel: 157.

■ **TEC. SEGURANÇA** - Do trabalho. 1 vaga, masc., St. Sul. Tr. Av. Araguaia, nº 228, esq. c/ Pça. Cívica, Centro. Tel: 157.

■ **TELEMARKENTING** - 2 vagas, de 22/28 e 18/38 anos, fem., St. Oeste, St. Sul. Tr. Av. Araguaia, nº 228, esq. c/ Pça. Cívica, Centro. Tel: 157.

■ **TORNEIRO MECÂNICO** - 1 vaga, acima de 25 anos, masc., V. Abajá. Tr. Av. Araguaia, nº 228, esq. c/ Pça. Cívica, Centro. Tel: 157.

■ **VENDEDOR INTERNO** - 6 vagas, acima de 18 anos, masc., Cid. Jardim e Centro. Tr. Av. Araguaia, nº 228, esq. c/ Pça. Cívica, Centro. Tel: 157.

■ **VENDEDOR SEGURO** - 20 vagas, acima 24 anos, ind., vários setores. Tr. Av. Araguaia, nº 228, esq. c/ Pça. Cívica, Centro. Tel: 157.

■ **VENDEDOR PRACISTA** - 5 vagas, acima 18 anos, masc., vários setores. Tr. Av. Araguaia, nº 228, esq. c/ Pça. Cívica, Centro. Tel: 157.

■ **VENDEDOR EXTERNO** - 70 vagas, acima 18 anos, ind., vários setores. Tr. Av. Araguaia, nº 228, esq. c/ Pça. Cívica, Centro. Tel: 157.

■ **VENDEDOR ENTREGADOR** - 13 vagas, acima 21 anos, masc. Tr. Av. Araguaia, nº 228, esq. c/ Pça. Cívica, Centro. Tel: 157.

■ **VENDEDORA INTERNA** - 3 vagas, de 18 a 35 anos, fem., Marista e Centro. Tr. Av. Araguaia, nº 228, esq. c/ Pça. Cívica, Centro. Tel: 157.

CURSOS

CURSO
De técnico em prótese dentária (TPD). Inscrições na ABOIGO. Av. Itália, nº 1.184, Jardim europa. Fone: 287-1119.

■ **CURSO CORTE COSTURA** - E modelagem. R$ 30,00. 223-5091.

CURSO DE CESTAS DE CAFÉ DA MANHÃ
Completo. Para Todas Ocasiões. Certificado e Apostila. 212-2753.

■ **CURSO SILK-SCREEN** - Serigrafia completo. Tel: 212-1871 c/Miro.

ESCOLA DE CORTE CUSTURA
Curso mensal e intesivo. Insc. Aberta. Tr. Tel: 291-7027.

COMÉRCIO
► Procura

AGÊNCIA DO LAR
Para contratar, empregadas domésticas com referências comprovadas, assim evitando,a borrecimento e perca de tempo e dinheiro. Ligue: 285-5179.

DOMÉSTICOS
► Procura

■ **PRECISA-SE DE UMA DOMESTICA** - P/ trabalhar em Apt° de uma só pessoa, com referências. Paga-se salario + vale transporte. Tel: 291-2384 ou 256-3528.

INDUSTRIA
► Procura

■ **OFEREÇO-ME P/ TRABALHAR** - De passadeiro em confecções, com experiência. Tel: 224-5702 c/ Djalma.

ATAS

■ **LER SALMOS** - 23,36,86. Fazer Três Pedidos Impossíveis e Publicar no Quarto Dia. A.G.S.A.

MENSAGENS

* * *

TELE ESPERANÇA
MENSAGENS. P/ todas as ocasiões. Confira! Tel: 288-1085.

COMPRAR. VENDER. ALUGAR.
202-1313
Classifone

INGLÊS NAS FÉRIAS

SÓ R$ 45,00

Turma nova à tarde. Início 08/07. "Acabe de uma vez com esta frustração de não dominar o inglês". Aulas de segunda a sexta.Matrículas na Av. Goiás nº 639, Centro ou Rua 7, nº 618.

Tel: 261-5448. (C/ apostilas e fita)

■ * * * **AG. NÚMERO.1** * * * - Telemensagens. Especiais p/ todas as ocasiões. Das 7 às 22.00h. Tel: 285-4737.

■ * * **DOCE PAIXÃO** * * - Mensagens fonadas para todas as ocasiões. Temos lindas mensagem. F: 271-0541 ou 271-0196.

*** 285-5403 ***
Você q/ tem bom gosto, esperimente ligar p/ nossa agência de mensagens. Aproveite nossos preços de inaguração c/ apenas R$ 2,00 você pode mandar as mais lindas mensagens p/ quem você ama. DISK BOM GOSTO.

*** 296-1242 ***
Toque quem te toca. DISK AMOR mensagens p/ toda ocasião.

*** DISK MENSAGENS ROCHA MENSAGENS PARA TODAS OCASIÕES. R$ 3,00. Tel: 256-1334.**

*** DISK MENSAGENS ROCHA MENSAGENS PARA TODAS OCASIÕES. R$ 3,00. Tel: 256-1334.**

**** 224-4806 ****
Disque Saudações. Promoção: R$ 2,00. Mensagens p/todas Ocasiões. Especialmente em Mens. Evangélicas. Dás 7:00 às 22hs.

**** 280-4074 ****
R$ 2,50 ou 2 p/ R$ 4,00. D'LIRIOS MENSAGENS
Lindas mensagens fonadas para: aniv. geral, romant. anivs. gosação, conquista, ficando c/ alguem, evangélicas, formatura, etc. Diariamente até 22:00.

****294-1483****
ELLUS MENSAGENS
Para todas as ocasiões.

****DOIS AMORES****
Mensagens Fonadas.P/ todas as ocasiões. R$ 2,00. Tel: 233-7287.

****HAPPY DAY****
223-9893
Mensagens de: Aniversário, Romântica, Evangélica, Reconciliação, Otimismo, Amizade...

***206-3560**
DOCE MAGIA
Mensagens p/ todas as ocasiões. 24hs.

***TELEMENSAGENS**
R$ 1,50.
Mensagens fonadas para todas as ocasiões. Tel: 233-3128/4828.

205-2796
ISTO QUE É AMOR, informa: 1 Bouquet c/ 12 rosas + 1 telemens. + entr. em casa. R$ 15,00.

210-4891
LOVE DREAM, Mensagens 24 hs. 1 - R$ 2,00 + de 1 - R$ 1,50. Faz. inter.

212-2753
EMOÇÕES EM DOBRO! Toque mais fundo o coração de quem você Ama. Mens. p/ todas ocasiões.

241-3052
EXECUTIVA MENSAGENS
Temos mensagens para todas as ocasiões. 1 por R$ 2,50 e acima de 1 = R$ 2,00.

280-4358
ACELERA CORAÇÃO
Mensagens p/ todas as ocasiões. Promoção 1-R$ 2,50 e acima de 1-R$ 2,00. Das 07:00 as 22:00.

287-3478
REAL MENSAGENS. Mens. p/todas ocasiões c/fundo musical. Aniver., gravidez, reconc., conselho, compl. pessoais

289-3690
DISK SURPRESA
Surpreenda quem você AMA. Mensagens p/ todas as ocasiões. 2ª a 6ª. 7:00 às 22:00 hs. Sáb/Dom/Fer.07:00 às 14:00 hrs.

A CURA DO CÂNCER
Se você tem câncer e já tentou de tudo não se desespere. Use a planta KOLANOTA ou peça Inform.: Tel: (062) 661-3656 e 661-1354 e 989-1349.

AMOR & TERNURA MENSAGENS
Fale de amor p/ quem mora no seu coração. Tel: 218-3081.

ANGEL
MENSAGENS para todas ocasiões. R$ 2,00. Faça 2 e ganhe 1 (uma). Tr. Tel: 299-2647.

ARREBENTA CORAÇÃO
Mens. fonadas p/ todas ocasiões. Tel: 280-3391. R$ 2,00. At. 24h.

■ **CESTA BOM PALADAR** - Promoção especial. Ligue e peça. Tel: 296-2321.

■ **DISK SENSIBILIDADE** - Mens. Fonadas. Promoção 1= R$ 3,00 e 2= R$ 5,00. Montamos sua Agência de Telemensagem. Tel. 289-3152.

■ **DOCE MOMENTO** - Mensagens para todas as ocasiões. Promoçaõ R$ 2,90. Tel: 280-2453.

FAUSTO NETO
Mens. p/todas ocasiões. Evang., consq., agradecimento, reconc., aniv., etc. A partir de 1,50. Faça 1 interurbano e ganhe uma local. Tel: 280-1586.

HELLO!
Mensagens fonadas para todas as ocasiões. Atedemos 24 horas. Ligue-nos: 233-5689.

TELE MENSAGENS
O momento certo emociona. Um presente que toca qualquer coração. **R$ 3,00.** Ligue: **230-1560**

LIGUE MENSAGENS
A mensagem que toca no fundo do coração.
LIGUE JÁ: 212-7042
R$ 3,00

LE BOMBOM MENSAGENS
Mensagens p/ todas as ocasiões. R$ 2,00. Tel: 206-4058.

■ **LIG EMOÇÕES MENSAGENS FONADAS** - Mensagens p/ todas ocasiões. R$ 2,00. Tel: 271-5743.

MEMORY LOVE
MENSAGENS ESP. P/ QUEM VOCÊ AMA. R$ 2,00.Tel: 287-2393.

■ **MENSAGEIRAS DO AMOR** - Mensagens Fonadas e Cestas de Café da Manhã, para qualquer ocasião. Tr. Tel: 285-2528.

NAO PERCA
TEMPO!
Salário baixo e desemprego? Monte o seu próprio negócio! STÚDIO MELLO GRAVAÇÕES DE MENSAGENS oferece informações, fitas e aparelho para você montar uma agência. Tel: 224-7696. Ed. anhanguera, 6º andar, sala 605. (Ed. do Cine Capri)

REGIART CESTAS E DISK MENSAGENS
A arte de emocionar e presentear com requinte e bom gosto. Para todas as ocasiões. Tel: 269-3011 e 973-9387.

■ **TELE POEMA MENSAGENS** - P/ todas ocasiões. Ligue peça uma e ganhe outra grátis. Tel: 280-2045.

VENDE-SE APARELHO DE FITA GRAVADA P/ MENSAGENS
Tel: 291-8539 e 291-8142.

VENDE-SE 1 KIT
De Fitas de Mensagens. Com 30 Fitas Por R$ 120,00. URGENTE! O Aparelho Telefônico à Combinar. Tratar Tel: 262-8332.

■ **VOCÊ QUER NAMORAR? TER AMIGOS?** - Aqui está o fim da sua solidão. Peça informações pela Caixa Postal 185. CEP: 74.001/970. Goiânia-Go.

ORAÇÕES

■ **GRAÇAO NOSSA SENHORA DA APARECIDA** - Querida Mae Nossa Senhora de Aparecida, vue que sois as mais belas das mães a quem eu amo de todo o meu coracao, eu vos peco mais uma vez, que me ajude alcançar essa graça por mais dura que seja. Sei que vós me ajudara e me acompanhara sempre até a hora da minha morte. Amém. Rezar um Pai Nosso e uma Ave Maria. Fazer três dias essa oração. Alcançara a graça por mais difícil que seja. Mandar publicar três dias seguido. BMP.

RECADOS

■ **A FIRMA RILLETTE PIZZARIA E RESTARANTE LTDA** Convoca Fernando Batista Leite CTPS Nº 54 343 Série nº 00023. Para comparecer na sua sede Av. Perimetral nº 3.737 St. Bueno para fins Rescisão Contratual.

COMPRAR. VENDER. ALUGAR.
202-1313
O número da sorte
Diário da Manhã
Classifone

DESAPARECEU POODLE
Cachorrinha Poodle Toy, preta, desapareceu nas proximidades do St. Bueno. Atende pelo nome Nala. Favor, quem encontrou, entrar em contato nos telefones: 225-3232/971-6686. Criança sofrendo.

LAÇOS DE TERNURA
Cestas e Mensagens Fonadas. Qualquer data e ocasião. Acima de 5 mensagens, grátis caixa surpresa "Uma emoção a mais p/quem se ama"
255-0987 -255-0448

CELG — GOVERNO DE GOIÁS

CENTRAIS ELÉTRICAS DE GOIÁS S/A - CELG

A CENTRAIS ELÉTRICAS DE GOIÁS S/A - CELG, em cumprimento ao Artigo 1º do Decreto nº 4.640 de 09/02/96, CONVOCA o seu empregado BRUNO JAIME ALBERNAZ, matrícula 7826.8, a reassumir suas funções nesta Empresa, no prazo máximo de 10 (dez) dias, sob pena de ser incurso no Artigo 482, letra "i" da CLT.

4482

CELG — GOVERNO DE GOIÁS

CENTRAIS ELÉTRICAS DE GOIÁS S.A - CELG
CGC(MF) Nº 01.543.032/0001-04
COMPANHIA DE CAPITAL ABERTO

EDITAL DE CONVOCAÇÃO

ASSEMBLÉIA GERAL EXTRAORDINÁRIA

Ficam os acionistas da Centrais Elétricas de Goiás S.A - **CELG**, convocados para a Assembléia Geral Extraordinária, a se realizar em sua sede social, à Avenida Anhanguera nº 5.105, Setor Oeste, em Goiânia, Capital do Estado de Goiás, às 15:00 (quinze) horas do dia 17 de julho de 1996, a fim de:
I - Eleger membros do Conselho de Administração. Obs. Conforme Instrução CVM nº 165, de 11.12.91, o percentual mínimo de participação no capital votante necessário à requisição do voto múltiplo para eleição do Conselho de Administração é de 5%.
II - Tratar de outros assuntos de interesse da Sociedade.

Goiânia, 1º de julho de 1996

Benjamin Beze Júnior
Presidente do Conselho de Administração

4463

ESTADO DE GOIÁS
Comarca de Goiânia
3ª Escrivania de Família e Sucessões

Glauco de Souza Costa
Escrivão
FÓRUM DE GOIÂNIA

Vera Lúcia Borges Caixeta de Faria
Escrevente
RUA 10, S/N - SETOR OESTE

EDITAL DE CITAÇÃO E INTIMAÇÃO (20 dias). O Dr. ALFREDO ABINAGEM - Juiz de Direito da 3ª Vara de Família e Sucessões de Goiânia, Capital de Goiás, na forma da Lei etc. FAZ SABER aos que o presente edital virem ou dele conhecimento tiverem que perante este Juízo e Escrivania respectivos se processam os autos de nº 640/96 de DIVÓRCIO LITIGIOSO REQUERIDOS por FLORENTINA INÊS DOMICIANO DE OLIVEIRA, bras., cabel., cas., portadora da CI nº 845.760-SSP/GO, res. nesta Capital, contra LUIZ CLÁUDIO DE OLIVEIRA, bras., cas., mecânico, PORTADOR DA CI nº 561.778 - 2.468.905, res. em lugar incerto e não sabido. Sendo o presente edital para que proceda a CITAÇÃO do requerido LUIZ CLÁUDIO DE OLIVEIRA, identificado acima, para que tome conhecimento da ação que lhe é movida, para, querendo no prazo legal, contestá-la (15 dias). Art. 285 do CPC que diz: "Que não sendo contestada a ação se presumirão aceitos pelo réu, como verdadeiros, os fatos articulados pelo Autor "Sendo ainda o presente para que se proceda a INTIMAÇÃO do mesmo requerido, a comparecer perante este Juízo da 3ª Vara de Família e Sucessões, sito à Rua 10, Setor Oeste (Edf. Forum), nesta Capital, no dia 20 (vinte) de dezembro do corrente ano, às 16:15 horas, para a audiência de Instrução e Julgamento, na qual se tentará previamente a conciliação. E, para que chegue ao conhecimento de todos e ninguém possa alegar ignorância, mandou expedir o presente edital na forma da lei. DADO E PASSADO nesta cidade de Goiânia, Capital de Goiás, aos três dias do mês de julho do ano de hum mil novecentos e noventa e seis (03/07/1996). Eu, Vera Lúcia B. C. de Faria, escrevente, que o fiz datilografar, subscrevi e assino por ordem do MM. Juiz de Direito. CERTIDÃO: Certifico e dou fé que foi afixada uma via do presente edital no placar do Forum. Data supra.

4479

Cartório do Registro Civil das Pessoas Naturais da 3ª Circunscrição

Praça Germano Roriz (Pça do Cruzeiro) nº 37 - Cep 74.093-010 - Fone: 281-6385 - Setor Sul - Goiânia - GO

Eduardo de Almeida Oliveira — Oficial Substituto
Ivo Conceição de Almeida Oliveira — OFICIAL
Roberto Almeida de Oliveira — Suboficial
Ney de Oliveira Guimarães Júnior — Suboficial

EDITAIS DE PROCLAMAS

JÚLIO ROBERTO DE MACEDO BERNARDES JÚNIOR e DANIELA CRISTINA BARBOSA LOPES, res. n/capital, filhos: Júlio Roberto de Macedo Bernardes, Sônia Helena Costa Bernardes/José Geraldo Lopes, Mirna Barbosa Lopes - GO/21/06/96.

JEFFERSON RODRIGUES DA SILVA e ROSANGELA RIBEIRO SOARES, res. n/capital, filhos: Basílio da Silva Guimarães, Maria Valeis Rodrigues da Silva/João Ribeiro Soares, Maria de Arcângela Lima Soares - GO/02/07/96.

CÉLIO MOREIRA DA SILVA e MARIA RAQUEL DA SILVA, res. n/capital, filhos: João Fernandes da Silva, Agustinha Moreira da Silva/Sebastião da Silva, Geralda Laurinda da Silva - GO/03/07/96.

ROGÉRIO SILVEIRA GONÇALVES e ALDA BARBOSA DOS SANTOS, res. n/capital, filhos: Sebastião Martins Gonçalves, Alexandrina Silveira Gonçalves/Francisco Soares dos Santos, Luiza Barbosa dos Santos - GO/04/07/96.

OTONIEL TOMAZ PEREIRA LOPES e SARA RODRIGUES ALVES, res. n/capital, filhos: Orcine Tomaz Lopes, Iracema Pereira de Freitas Lopes (falecida)/Odair Rodrigues Alves, Eva Inácia Rodrigues -GO/04/07/96.

CRISTIANO MORAIS BARBOSA e DAYSE DE JESUS ROCHA, res. n/capital, filhos: Walter Morais Barbosa, Domingas Antinia de Sousa/Raimundo de Sousa Rocha, Irene Maria de Jesus - GO/05/07/96.

DINILSON BERNARDO DE ANDRADE e LUCINEI CARDOSO DE FIGUEREDO, res. n/capital, filhos: Benedito Bernardo de Andrade (falecido), Ana Maria de Andrade/João Cardoso Botelho, Modesta Barbosa Figueredo - GO/05/07/96.

SE ALGUÉM SOUBER DE ALGUM IMPEDIMENTO, OPONHA-O NA FORMA DA LEI.
Goiânia, 07 de julho de 1996.
ARY DE OLIVEIRA GUIMARÃES JÚNIOR
SUBOFICIAL

Cartório Registro Civil das Pessoas Naturais
1.a CIRCUNSCRIÇÃO
Bel. Alano Rodrigues de Oliveira
Titular
Rua 7 Nº 187 - Ed. Nayá - Tel. 223-2027 - Cx. Postal 139 - Cep 74001-970 - Goiânia - Go

EDITAL DE PROCLAMAS

FAZ SABER QUE PRETENDEM CASAR-SE

MARCELO RICARDO MOURA e ROSANGELA FARIAS DA SILVA. Res. n/Cap. Filhos de: Osvaldo Moura e Edna Ribeiro Moura/Romildo Farias da Silva e Maria A. da Silva. GO-02/07/96.

ERINTON ENEY DA SILVA e SIMONE LOPES DOS SANTOS. Res. n/Cap. Filhos de: Enir J. da Silva e Ivete de A. e Silva/Expedito F. dos Santos e Geraci de S. Lopes. GO-02/07/96.

JOSÉ EDUARDO BARBOSA DE SOUZA e ELIANE DIVINA DE TOLEDO ALMEIDA. Res. n/Cap. Filhos de: Waldemar G. de Souza e Ana B. de Souza/Dorival C. de Toledo e Divina dos S. Toledo. GO-02/07/96.

FRAUZENIL CUSTÓDIO PINTO e LEILA PAULA DA SILVA. Res. n/Cap. e Morrinhos-GO Filhos de: Juvenil B. Pinto e Frauzina das G. C. Pinto/Antônio F. de Paula e Terezinha da S. de Paula. GO-03/07/96.

DAVID DE SOUZA SILVA e MARTA LÚCIA FERREIRA DOS SANTOS. Res. n/Cap. Filhos de: José P. da Silva e Valdenzira de S. Silva/João B. dos Santos e Maria da J. F. dos Santos. GO-03/07/96.

WASHINGTON LUIZ DOS SANTOS e ANTÔNIA GONÇALVES MELO. Res. n/Cap. Filhos de: Orosimbo L. dos Santos e Maria H. dos Santos/Carlos G. de Melo e Cândida Maria da Glória. GO-03/07/96.

VICENTE FERREIRA CORDEIRO e SUÊDE PIMENTA DE PAULA. Res. n/Cap. Filhos de: Joaquim C. de Melo e Adelayde F. de Melo/Saturmino J. de Paula e Maria Pimenta. GO-03/07/96.

WILSON ANTÔNIO PINHEIRO e HULLY TEIXEIRA VAZ. Res. n/Cap. Filhos de: Francisco Antônio e Divina C.B. Pinheiro/Ivani V. da Silva e Ivane T. da Silva. GO 0 04/07/96.

JAMILO JOSÉ THOMÉ e NILVA MARIA DE SOUZA. Res. n/Cap. Filhos de: José E. Thomé e Saida Thomé/Jovenal J. de Souza e Elgina Maria de Souza. GO-04/07/96.

BRUNO BATISTA JUNQUEIRA e DANIELLE NEVES MENDES AMARAL. Res. n/Cap. Filhos de: Valder V. Batista e Emilena da G. N. Batista/Francisco J. Amaral e Maria Estela N. Amaral. GO-04/07/96.

EDUARDO PEIXOTO SOUZA e ALEXSANDRA LIMA SOARES. Res. n/Cap. Filhos de: Sebastião F. de Souza e Raimunda P. de Souza/Silviano de O. Soares e Neusa M. L. Soares. GO-04/07/96.

JOÃO BATISTA GUEDES DE PAIVA e ALESSANDRA MARIA ANTONELI. Res. n/Cap. Filhos de: Sizafina Guedes de Paiva/Mário Antoneli e Maria Antônia Antoneli. GO-04/07/96.

PAULO HENRIQUE VIEIRA LEITE e EDNA DORNELES DUARTE. Res. n/Cap. Filhos de: Joaquim B. Leite e Orlandina A. V. Leite/Lázaro T. Duarte e Inaci D. Duarte. GO- 04/07/96.

WELLINGTON DE SOUZA e ELISETE FERREIRA DA SILVA. Res. n/Cap. Filhos de: Maria Regina de Souza/Lázaro F. de Castro e Maria L. da Silva Castro. GO-04/07/96.

GEORGIE MORAIS GUIMARÃES e CHRISTIANE MOURA DA SILVA. Res. n/Cap. Filhos de: Publio Guimarães e Maria da Glória de M. Preto/Selvino J. de Moura e Alvina A. de Moura. GO-04/07/96.

WESLEY BELARMINO ALVES e INGRYD LARA ARAÚJO LEITE. Res. n/Cap. Filhos de: Luci H. E. Alves e Diva B. Alves/Irene Araújo Leite. GO 04/07/96.

JAMILO JOSÉ THOMÉ e NILVA MARIA DE SOUZA. Res. n/Cap. Filhos de: José E. Thomé e Saida Thomé/Jovenal J. de Souza e Elgina Maria de Souza. GO-04/07/96.

DAVI JOSÉ DE SOUZA e SIMONE PEREIRA ABREU. Res. Apª de Goiânia-GO e n/Cap. Filhos de: José Camilo de Souza e Enedina M. de Souza/Avanil de S. Abreu e Raimunda P. Abreu. GO-05/07/96.

CIRO DOS SANTOS BASTOS e ADIRLEIDE CASSIMIRO DA SILVA. Res. n/Cap. Filhos de: Amasilio da M. Bastos e Vanda dos S. Bastos/João C. da Silva e Carolina R. da Silva. GO-05/07/96.

SE ALGUÉM SOUBER DE ALGUM IMPEDIMENTO, OPONHA-O NA FORMA DA LEI.

Goiânia, 05 de julho de 1996.
JÂNIO RODRIGUES DE OLIVEIRA
-SUBOFICIAL-

REPÚBLICA FEDERATIVA DO BRASIL - ESTADO DE GOIÁS - COMARCA DE GOIÂNIA

Cartório f. taveira

4º Circunscrição de Registro Civil - Goiânia - GO
Bel. Francisco José Taveira - titular

Faço saber que pretendem casar-se e apresentaram os documentos exigidos pelo artigo 180 (publicado no DIÁRIO DA MANHÃ)

ENIO PARANHOS, solteiro, natural de Goiânia-GO, filho de: EZIO PARANHOS e de REGINA MARIA DO CARMO RODRIGUES PARANHOS, FONE 241-3767 e ADRIANA CARVALHO DE ARAUJO, solteira, natural de Goiânia-GO, filha de: EDSON DE ARAUJO e de DIVA CARVALHO DE ARAUJO, FONE 214-2172.

UWALTER CARLOS SEVERIANO DA SILVA, solteiro, natural de São Luis de Montes Belos-GO, filho de: ANTONIO SEVERIANO FILHO e de ANA SEVERIANA DA SILVA, FONE 205-2187 e MARIA LUCIA GOMES DA CONCEIÇÃO, solteira, natural de Mp. de Filadélfia-TO, filha de: ARISTEU PEREIRA DA CONCEIÇÃO e de CICERA GOMES DA CONCEIÇÃO.

FRANCISCO JAVIER PESQUERO RAMON, solteiro, natural de Palma-Espanha, filho de: JOSÉ PESQUERO SANCHEZ (falecido) e de MARIA RAMON CANAVES, FONE 241-2409 e ILMA MARIA CARNEIRO MARTINS, solteira, natural de Araguacema-TO, filha de: ANTONIO MARTINS RIBEIRO (falecido) e de ANTONIA CARNEIRO MARTINS (falecida).

JOÃO ISAAC DA SILVA, solteiro, natural de Goiânia-GO, filho de: AUGUSTO PINTO DA SILVA, (falecido) e de RAIMUNDA JORDELINA DA SILVA, FONE 261-6250 e TANIA MARIA ANGELICA OLIVEIRA, solteira, natural de Itabuna-BA, filha de: COILON OLIVEIRA e de MARIA ANGELICA DIAS OLIVEIRA, FONE 259-2705.

CHARLES DANIEL DE ALMEIDA LIMA, solteiro, natural de Ituutaba-MG, filho de: JORGE ALMEIDA DE LIMA (falecido)e de NEUZA LUIZA DE LIMA, FONE 261-3451 e DARIANE DOS SANTOS VEIGA, solteira, natural de Formoso-GO, filha de: DARIO VEIGA (falecido) e de CLAUGENI DOS SANTOS VEIGA.

CARLOS ALBERTO POMPEU VITAL, solteiro, natural de Munic. de Santa Isabel do Pará-PA, filho de: PRUDÊNCIO VITAL e de IRACY POMPEU ANDRADE VITAL, FONE 205-2536 e LUZANGELA OLIVEIRA SILVA, solteira, natural de Quixadá-CE, filha de: ABDORAL MOREIRA DA SILVA e de MARIA DE FÁTIMA OLIVEIRA SILVA, FONE 205-2236.

AUSTREGESILO FERNANDES DUTRA, solteiro, natural de Marigoiaba-GO, filho de: CELUTA MARIA FERNANDES, FONE 295-2465 e SHIRLEY MARIA DA SILVA, solteira, natural de Goiânia-GO, filha de: ANISIO FRANCISCO DA SILVA e de MARIA ALBERLINA DA SILVA.

MARCUS PEÇANHA DA TRINDADE, solteiro, natural de Rio de Janeiro-RJ, filho de DIRCEU LIMA DA TRINDADE e de MARLENE PEÇANHA DA TRINDADE, FONE: 202-2297 e CARMEN MARIA DE BARROS RIZZOTTO, divorciada, natural de Rio de Janeiro-RJ, filha de FRANCISCO RIZZOTTO (falecido) e de MARIA DE BARROS RIZZOTTO (falecida).

Se alguém souber de algum impedimento, oponha-o na forma da Lei.

Goiânia, 05 de julho de 1996.

Francisco Taveira Neto
Suboficial

REPÚBLICA FEDERATIVA DO BRASIL

CARTÓRIO DA 2ª CIRCUNSCRIÇÃO — GOIÂNIA - GOIÁS

Antonio do Prado

EDITAIS DE PROCLAMAS

Faço saber que estão se habilitando para se casar:

ALBERTO MENDES DOS SANTOS, filho MARIA MENDES DOS SANTOS, solt., res. GOIÂNIA e ADRIANA ROSA CABRAL, filha MILTON DOS REIS ALVES CABRAL NEURACY ROSA CABRAL, solt., res. GOIÂNIA - 04/07/1996

ANSELMO DE OLIVEIRA MACEDO, filho JACOB FRANCO DE MACEDO, OLINDA MARIA DE OLIVEIRA MACEDO, solt., res. GOIÂNIA e MARIA GORETE MENDES, filha WALDOMIRO MENDES, BRASILINA PEREIRA MENDES, solt., res. GOIÂNIA - 03/07/1996

ANTÔNIO FRANCISCO DA SILVA, filho ADOLFO FRANCISCO DA SILVA, OSVALDINA CÂNDIDA DA SILVA, solt., res. GOIÂNIA e PATRÍCIA SOUZA LOPES, filha EREMIAS LOPES DE SOUZA FALECIDO, IVALDA DE SOUZA LOPES, solt., res. GOIÂNIA - 03/07/1996

ANTONIO MARCIO DE GOUVEIA, filho ANTONIO DOMINGOS DE GOUVEIA, MARIA JOANA FINOTTI DE GOUVEIA, solt., res. GOIÂNIA e HULDA FERREIRA CARDOSO, filha SALVINO FERREIRA DA COSTA, DIVA CARDOSO DA COSTA - FALECIDA, solt., res. GOIÂNIA - 04/07/1996

CARLOS ANTONIO DE FARIA, filho ABILIO ALVES DE FARIA, E ANA BARBOSA DE FARIA, solt., res. GOIÂNIA e MAURA GONÇALVES DE FARIA, filha PRIMO ALVES DE FARIA, DIVINA GONÇALVES DE FARIA, solt., res. GOIÂNIA - 03/07/1996

CELINO MOREIRA LOPES, filho COLETO MOREIRA LOPES, JORGINA FERREIRA DE ALMEIDA, solt., res. GOIÂNIA e LUZIA SILVA CASTRO, filha VITURIANO DE SOUZA CASTRO, TEREZA SILVA CASTRO, solt., res. MUNIC. DE CORRENTINA - 04/07/1996

DIVINO CARLOS DINIZ, filho JOSÉ ANTONIO DINIZ, EUZABETH ROSA DINIZ, solt., res. GOIÂNIA e MARIA CECILIA PEREIRA DOS SANTOS, filha PEDRO DE OLIVEIRA SANTOS, DINA PEREIRA DOS SANTOS, solt., res. GOIÂNIA - 03/07/1996

EMILSON OLIVEIRA DE QUEIROZ, filho JOSÉ BATISTA DE QUEIROZ - FALECIDO, TEREZA CAROLINA DE QUEIROZ, solt., res. GOIÂNIA e LUCIANA SOUZA DE OLIVEIRA, filha PEDRO ANDRADE DE OLIVEIRA, MARIA LICEUDA SOUZA DE OLIVEIRA, solt., res. GOIÂNIA - 03/07/1996

EUCLÉSIO AFONÇO DA SILVA, filho OLANDI AFONÇO DA SILVA, IRACI ALVES DA SILVA, solt., res. GOIÂNIA e SUELAINA TOSTA DE OLIVEIRA, filha DIVINO RODRIGUES DE OLIVEIRA, BERXOLINA TOSTA DE OLIVEIRA, solt., res. FIRMINÓPOLIS - 02/07/1996

FABRICIO ALVES PEREIRA, filho FRANCISCO FRANCISMAR PEREIRA, RITA DE CASSIA ALVES PEREIRA, solt., res. GOIÂNIA e HERIKA BATISTA DA SILVA, filha HÉLIO LEMES DA SILVA, ENIR BATISTA DA SILVA, solt., res. GOIÂNIA - 02/07/1996

HERIS FERNANDES EVANGELISTA, filho VITAL CELESTINO EVANGELISTA, TEREZINHA FERNANDES EVANGELISTA, solt., res. GOIÂNIA e JULIANA FERNANDES DA SILVA, filha EURÍPEDES FERNANDES DA SILVA, MARIA ANEZITA, solt., res. GOIÂNIA -

CHEVROLET

Caminhonete

A-10 CUSTOM S 69/69 - Branca. Tel: 223-8821.

A-20 CUSTOM 88/88 - Único dono, manual, impecável, nunca rodou no gás. R$ 8.400. Troca e financia BEVEL BETÂNIA VEÍCULOS. Tel: 224-0911.

BLAZER 0KM - A faturar, todas as cores, ótimo preço. Troco e financio até 24 X. ALBATROSS AUTOMÓVEIS. 285-4122.

C-10 73/73 - Azul, motor diesel. R$ 5.600,00. Tel: 225-8536.

C-20 91 - Completíssima. R$ 11.200,00. Ac. troca. Tel: 223-8462. DOURADO VEÍCULOS.

C-20 94/95 - Completa, único dono. R$ 17.800,00. Ac. troca. Tel: 229-4292.

C-20 CUSTOM L 93 - Branca, completíssima. R$ 15.500,00. Tr. Mendeskar. Tel: 224-2255 ou 225-8030.

C-20 CUSTOM 0KM - A faturar, todas as cores, ótimo preço. Troco e financio até 24 X. ALBATROSS AUTOMÓVEIS. 285-4122.

CHEVETTE DL 91 - Prata, álcool. Vende-se, troca e financia. Tr. Tel: 225-9994.

D-10 81 - Bege, diesel. R$ 8.500. MORAES AUTOMÓVEIS. Tel: 224-6000.

D-10 83/83 - Azul/bege. R$ 9.500. TOCANTINS AUTOMÓVEIS. Tel: 212-2500.

D-10 84 - Dir. hidr., bonita, diesel. Ac. troca. Rua 59A, nº 679, St. Aeroporto. Tel: 225-3709.

D-10 LUXO ANO 84 - Conservação 100%, único dono. C/ garantia total de 6 meses e seguro total até o término do financiamento. Sinal R$ 2.900,00 + 24 prestações de R$ 295,00. C/ direção hidráulica.

PABX: (071) 966-8407.

D-10/1000 82 - Bege, cab. dupla, diesel. R$ 8.800. MORAES AUTOMÓVEIS. Tel: 224-6000.

D-20 88/89 - Preta, super conservada, pneus novos. Ac. troca. Tel: 229-0908.

D-20 89 - Verde g. dupla. R$ 19.000,00. Tr. Mendeskar. Tel: 224-2255 ou 225-8030.

D-20 89/89 - Branca toda original, único dono. R$ 15.500,00. Ac. troca. Tel: 223-8462. DOURADO VEÍCULOS.

D-20 90/90 GAB. DUPLA - Completa, turbo, único dono, super conservada. R$ 23.000,00. Ac. troca. Tel: 224-7876 e 212-3130. ROBERTO VEÍCULOS.

D-20 92/92 - Cab. dupla, comp. - turbo, 4p. R$ 25.000. TOCANTINS AUTOMÓVEIS. Tel: 212-2500.

D-20 93 - BCA, 4 portas, conservadíssima. R$ 35.000,00. Tr. Mendeskar. Tel: 224-2255 ou 225-8030.

D-20 CONQUEST 94/95 - Branca, completa, ABS, c/ 38.000km, manual, único dono. R$ 26.500. Ac. troca. Tel: 224-3105 / 6395.

D-20 CS TURBO 96 - 0km, a faturar, melhor preço. BEVEL BETÂNIA VEÍCULOS. Tel: 224-0911.

D-20 CUSTOM S 93/94 - Azul, c/ turbo, ar, roda liga leve, supernova. PONTA GROSSA VEÍCULOS. Tel: 212-2551.

D-20 CUSTON S 94/94 - Branca, único dono, super nova. R$ 24.000. Tel: 223-8859.

D-20 CUSTOM 0KM - A faturar, todas as cores, ótimo preço. Troco e financio até 24 X. ALBATROSS AUTOMÓVEIS. 285-4122.

D-20 CUSTOM L 89/89 - Vermelha. R$ 14.000. TOCANTINS AUTOMÓVEIS. Tel: 212-2500.

D-20 CUSTOM L 93/93 - Verde, comp. - turbo. R$ 22.300. TOCANTINS AUTOMÓVEIS. Tel: 212-2500.

D-20 CUSTOM S 92/92 - Branca. R$ 18.500. TOCANTINS AUTOMÓVEIS. Tel: 212-2500.

D-20 CUSTOM S 94 - Azul, único dono, R$ 25.300. Alameda P-2, nº 431, St. dos Funcionários.

D-20 CUSTOM L 90/90 - Vinho, IPVA 96 pago, a toda prova. Troca e financia BEVEL BETÂNIA VEÍCULOS. Tel: 224-0911.

D-20 CUSTOM L 89 - Preta, rodão, supercohservada. Ac. troca. Tel: 225-0075.

D-20 CUSTOM S 92 - Verde, diesel. R$ 18.000. MORAES AUTOMÓVEIS. Tel: 224-6000.

D-20 CUSTOM S 88/89 - Azul, diesel. R$ 13.500. MORAES AUTOMÓVEIS. Tel: 224-6000.

D-20 LUXO 85/85 - Azul, rodão, ótimo estado conserv. R$ 11.000. Troco. AUTO ÁVILA. Tel: 229-1214.

D-20 LUXO 89/89 - Bege, original, supercons. R$ 15.500. Troco. AUTO ÁVILA. Tel: 229-1214.

D-20 LUXO 89/89 - Vermelha, c/ rodão, supercons. R$ 15.500. Troco. AUTO ÁVILA. Tel: 229-1214.

D-20 LUXO ANO 90 - Conservadíssima, único dono. C/ garantia total de 6 meses e seguro total até o término do financiamento. Sinal R$ 4.000,00 + 24 prestações de R$ 459,00. C/ direção hidráulica.

PABX: (071) 966-8407.

D-20 S 93/94 CUSTOM - Branca. R$ 25.000, turbo. Tel: 251-5690.

D-20 S 93/93 - Com rodão, ar-cond., manual, nora fiscal. R$ 20.200,00. Tel: 229-0081 / 225-3029.

D-20 S CUSTOM 94 - Preta, original. R$ 25.500. Av. 24 de outubro, nº 731, Campinas.

D-20 S TURBO 93/93 - Vinho. R$ 23.800. TOCANTINS AUTOMÓVEIS. Tel: 212-2500.

S-10 L 0KM - A faturar, todas as cores, ótimo preço. Troco e financio até 24 X. ALBATROSS AUTOMÓVEIS. 285-4122.

S-10 LUXO 95/95 - Vinho, manual, completa, -ar, protetor de caçamba. Tr. 291-4174.

Chevette

CHEVETE 86 SL
Cinza metálico, carro de 1ª a toda prova, nunca foi batido, 5ª marcha, som, pneus bons. R$ 3.200,00. Tr. 6ª Avenida 254 St. Universitário ou 218-2193.

CHEVETTE SL 89/89 1.6 - Gas., branco, som, rodas, engate, banco recaro, super conservado. R$ 4.800. Tel: 212-1961.

CHEVETTE LS 74/74 - Branco, carro bom. R$ 1.550,00. Tel: 225-8536.

CHEVETTE CS 79/79 - Cinza met., carro bom. R$ 1.800,00. Tel: 225-8536.

CHEVETTE SL 87/88 - Carro superconservado. Ac. troca. Tel: 225-5393 / 975-1023.

CHEVETTE 84/84 - Prata met., 5ª marcha, superconservado. Tel: 225-5393.

CHEVETTE HATCH 81/81 - Gas., cinza, impecável. Ac. troca. R$ 1.900.

Tel: 212-1961.

CHEVETTE 1.6 92/92 - Gas., vermelho, rodas, super novo. Ac. troca. Tel: 229-0908.

CHEVETTE 86 - Vende-se, troca e financia. Tr. Tel: 225-9994.

CHEVETTE DL 91/92 - Azul, gas., supernovo, estado zero. Ac. troca. Tel: 225-7201 / 223-5804.

CHEVETTE SL 80/80 - Bege, impecável, gas. R$ 2.600. BEVEL. BETÂNIA VEÍCULOS. Tel: 224-0911.

CHEVETTE 81/81 - Gas., branco, superconserv. NAIN AUTOMÓVEIS. Tel: 225-5748.

CHEVETTE L 93/93 - Prata met., álc., rodas, super conservado, ótimo preço. Confira. Ac. troca e financia 24 vezes. REVEN CAR Tel: 212-5353.

CHEVETTE SE 87 - Relógio digital,4 pneus novos, carro super conservado. Vende ou troca. Tel: 224-5057. RUBENS AUTOMÓVEIS.

CHEVETTE SL 83 - Preto, rodas, lindo, a toda prova. BEVEL. 224-0911.

CHEVETTE 79 - Verde met., carro super conservado. Tel: 224-5057. RUBENS AUTOMÓVEIS.

CHEVETTE 89 - Prata mét., carro super conservado, R$ 4.500,00. Vende-se ou troca-se. Tel: 223-8462. DOURADO VEÍCULOS.

CHEVETTE SL 78 - Bege met., IPVA pago, motor e câmbio ótimos. Tel: 225-1755/241-6688.

CHEVETTE MARAJÓ 86 - Branca, álcool. R$ 3.800. MORAES AUTOMÓVEIS. Tel: 224-6000.

CHEVETTE DL 91 - Met., bom estado, R$ 4.800,00. Troca e financia. Tel: 225-9994.

CHEVETTE SL 83 - Bege, vidros verdes, carro muito bom, R$ 2.800,00. Ac. troca. Tel: 223-8462. DOURADO VEÍCULOS.

CHEVETTE 78 - Carro de 1ª, mêcanica e lata, R$ 1.700,00. Tel: 223-8462. DOURADO VEÍCULOS.

CHEVETTE - Vermelho, de 1ª, motor na garatia. R$ 4.500,00. Tel: 223-2200. MINEIRINHO VEÍCULOS.

CHEVETTE 85/86 - Carro de mulher, ótimo estado de conservação, verde met. Tr. 261-5763 ou 261-0753.

CHEVETTE SL 88/88 - Vermelho, 5ª marcha, bem conservado. Troco e financio. EMBRAUTO. Tel: 212-1193.

D-20 L 90/91 - Cabine dupla, 4 portas, vinho, som, ar cond., impecável. R$ 23.600. Tel: 212-1961.

Corsa

CORSA 1.0 94/95 - Vermelho, completo, super conservado, ótimo preço. Ac. troca e financia 24 vezes. REVEN CAR Tel: 212-5353.

CORSA 94/94 - Cinza, desemb., som. R$ 8.800. Troco. AUTO ÁVILA. Tel: 229-1214.

CORSA GL 1.4 95/96 - Azul per., 4p, vidro e trava elétr., alarme, seg. total, único dono, estado de zero, manual, NF. R$ 13.500. Troca e financia. BEVEL. 224-0911.

CORSA GL 1.4 0KM - A faturar, todas as cores, ótimo preço. Troco e financio até 24 X. ALBATROSS AUTOMÓVEIS. 285-4122.

CORSA GL 1.4 95/96 - Azul, 4p, vidro e trava elétr., alarme, único dono, estado de zero. Troca e financia BEVEL. BETÂNIA VEÍCULOS. Tel: 224-0911.

CORSA GL 0KM - 4 portas. CAVEL. Tel: 223-3040 / 223-0847.

CORSA GSI 16V 0KM - A faturar, todas as cores, ótimo preço. Troco e financio até 24 X. ALBATROSS AUTOMÓVEIS. 285-4122.

CORSA SEDAN 0KM - A faturar, todas as cores, ótimo preço. Troco e financio até 24 X. ALBATROSS AUTOMÓVEIS. 285-4122.

CORSA WIND 95/95 - Vinho per., completo, + som, alarme. 7.000km. Tel: 229-2001 / 229-2297.

CORSA WIND 1.0 0KM - A faturar, todas as cores, ótimo preço. Troco e financio até 24 X. ALBATROSS AUTOMÓVEIS. 285-4122.

CORSA WIND 96/96 - Gas., preto. R$ 11.800,00. ROTTA VEÍCULOS. Tr. Tel: 212-5445.

CORSA WIND - Super completo. 0 km, financ. Prest. R$ 406,00. Tel: (034) 234-3245.

CORSA WIND 94/95 - Verde, gas. R$ 9.500. ROTTA VEÍCULOS. Tr. Tel: 212-5445.

OPALA COMODORO 89/89 - Prata, 4p, 6cc, completo, - ar, novíssima. R$ 7.000. Troca e financia. BEVEL. 224-0911.

PICK UP CORSA 0KM - A faturar, todas as cores, ótimo preço. Troco e financio até 24 X. ALBATROSS AUTOMÓVEIS. 285-4122.

Ipanema

IPANEMA GL 1.8 0KM - A faturar, todas as cores, ótimo preço. Troco e financio até 24 X. ALBATROSS AUTOMÓVEIS. 285-4122.

Kadett

KADET - 94/95, Completo, GSI 2.0. Valor R$ 19.500,00. Tratar Tel: 281-8088. Com Renato.

KADETT 92/93 - Azul met., carro bom. R$ 9.000,00. Ac. troca. Tel: 225-8536.

KADETT GL 94/94 - Vinho, superconservado, carro de 1º. Tel: 223-0290.

KADETT GLS 0KM - A faturar, todas as cores, ótimo preço. Troco e financio até 24 X. ALBATROSS AUTOMÓVEIS. 285-4122.

KADETT GL 90/90 - Cinza, gas., completo, - ar. R$ 11.200. Troco. AUTO ÁVILA. Tel: 229-1214.

KADETT GSI 93/93 - Branco, painel digital, completo, único dono, impecável. Troca e financia. Ac. carta de crédito. BEVEL. BETÂNIA VEÍCULOS. Tel: 224-0911.

KADETT GSI 94/95 - Prata, único dono, seg. total, exc. conserv. FEDERAL IMÓVEIS. Tel: 281-8088.

KADETT LITE 93/94 - Vinho, gas, manual, vidros verdes, copia de chave, rodas esportivas, super conservado. Tr. 291-4174.

KADETT SL 92/92 - Álcool, azul. R$ 8.500,00. ROTTA VEÍCULOS. Tr. Tel: 212-5445.

KADETT SLE 92/93 - Completo, dir., IPVA 96 pago, met., rodas liga leve. Tel: 225-4682.

KADETT SLE 92 - Gas., c/ trio elétrico, mais volante escamotiável, azul met. Tel: 223-5521.

KADETT SL 93 - Cinza, superconservado. Ac. troca. Tel: 225-0075.

KADETT SL 91/91 - Bege met., roda, som, alarme. Tel: 975-6734.

KADETT SL 91 - Gas., vermelha, rodas, som, aerofólio, R$ 7.800,00. Ac. troca. Tel: 223-8462. DOURADO VEÍCULOS.

KADETT SL 89/90 - Branco, roda mag., gas., superconservado. PONTA GROSSA VEÍCULOS. Tel: 212-2551.

Monza

MONZA 85 - Vende-se, troca e financia. Tr. Tel: 225-9994.

MONZA 85 - Vermelho, de 1ª. R$ 5.000,00. Tel: 223-2200. MINEIRINHO VEÍCULOS.

MONZA 85/86 - Preto, álcool. CEVEL. Tel: 212-7000.

MONZA 86 - Branco, R4 5.500,00. Tel: 223-2200. MINEIRINHO VEÍCULOS.

MONZA 87 - Preto, álcool, R$ 5.700,00, financio. Tel: 225-7281 c/ Hugo.

MONZA 87 - Completo, carrode 1ª, som, rodas. Tel: 224-5057. RUBENS AUTOMÓVEIS.

MONZA 89 - Completo, -ar, R$ 7.730,00. Ac. troca. Tel: 229-4292.

MONZA 89/89 - Som, azul met., freio carneiro, roda, trio elét. Tel: 225-2494.

MONZA 90/90 - Gas., completo, verde met. R$ 8.800. Troco. AUTO ÁVILA. Tel: 229-1214.

MONZA 90/90 - Gas., vinho, SLE, 2 portas, toca fitas, rodas. Tel: 206-2861.

MONZA 90/90 - Cinza met., gas., 2p. Tel: 973-1837.

MONZA CLASSIC 92/92 - Cinza per., completíssimo, painel, digital, câmbio, automático. Tel: 229-2001 / 229-2297.

MONZA CLASSIC 87 - Completo. Ac. troca. Tel: 225-7281.

MONZA CLAS 92/92 - Gas., vermelho. R$ 13.200. ROTTA VEÍCULOS. Tr. Tel: 212-5445.

MONZA GL 93/94 - Cinza per., gar., 4p, conservadíssimo. Tel: 229-2001 / 229-2297.

MONZA GL 93/94 - Prata trio elet., super novo, gas. Ac. troca. Tel: 229-0908.

MONZA GL/E 94/94 - Verde met., 4p, ar, dir. hidr., freio disco tras., único dono. Vendo, troco, financio. Tel: 224-2107.

MONZA GLS 94/94 - Vinho perolizado, completo, R$ 15.000,00. Ac. troca. Tel: 223-8462. DOURADO VEÍCULOS.

MONZA GLS 2.0 0KM - A faturar, todas as cores, ótimo preço. Troco e financio até 24 X. ALBATROSS AUTOMÓVEIS. 285-4122.

MONZA HATCH 82/82 - Met., gas., 2º dono, rodas, super conservado. Tr. 291-4174.

MONZA SL 1.8 91/91 - Azul met., dir., gas., IPVA 96 pago. Tel: 223-2716 / 971-3056. Barbosa.

MONZA SL 92/92 - Vinho, 2 portas, completo, - ar, bem conservado. Troco e financio. EMBRAUTO. Tel: 223-1398.

MONZA SL 92/93 - c/ dir. hidr., 4 portas, azul met., IPVA 96 PAGO. Tel: 225-4682.

MONZA SL 2.0 93/93 - Preto, gas., 2 portas, completo, +ar, dir. hidr., super conservado. Tr. 291-4174.

MONZA SLE 1.8 86/87 - Preto, 4p, completo, - ar, pneus novos, muito conservado. R$ 6.200. Troca e financia. BEVEL. 224-0911 / 225-0895.

MONZA SLE 85/86 - Branco, pneus novos, ga., super conservado. R$ 4.700. Tel: 225-1755.

MONZA SLE 87/87 - Branco, trio elétr., trava elétr., mec. boa, melhor oferta. R$ 5.700. Ac. troca. Tel: 259-1080.

MONZA SLE 88/88 - Azul, álcoo. CEVEL. Tel: 212-7000.

MONZA SLE 85/85 - Preto, álcoo. CEVEL. Tel: 212-7000.

MONZA SLE 92 - 4 portas, completo, azul. R$ 12.500,00. Tr. Mendeskar. Tel: 224-2255 ou 225-8030.

MONZA SLE 86 - Dourado, v. elétr., verde, engate, ótimo estado. R$ 5.000. Tr. 6-A c/ 17-A, St. Aeroporto. Tel: 212-5045. Troca e financia.

MONZA SLE 86/86 - Branco, 2º dono, superconservado. Tel: 229-2001 / 229-2297.

MONZA SLE 2.0 88 - Motor 0km. CAVEL. Tel: 223-3040 / 223-0847.

MONZA SLE 89 - 4p, som, azul met., completo, - ar. R$ 7.300. Tr. 6-A c/ 17-A, St. Aeroporto. Tel: 212-5045. Troca e financia.

MONZA SLE 91/91 - Verde, gas., completo, 2p, som, freio carneiro. Troco e financio. EMBRAUTO. Tel: 223-1398.

MONZA SLE 89/89 - Verde, completo, 4p, gas., bem conservado. Troco e financio. EMBRAUTO. Tel: 212-1193.

MONZA SLE 2.0 87 - Prata, álcool. R$ 6.500. MORAES AUTOMÓVEIS. Tel: 224-6000.

ÔMEGA GLS - Vinho, transf. c.d. Novinho. Ac. troca por D-20 ou F-1000. PARATI VEÍCULOS. Tel: 225-0055 e 224-6211.

Omega

OMEGA CD 0KM - A faturar, todas as cores, ótimo preço. Troco e financio até 24 X. ALBATROSS AUTOMÓVEIS. 285-4122.

OMEGA GLS 93/93 - Cinza, gas. CEVEL. Tel: 212-7000.

OMEGA GLS 93/93 - Verde, gas., 2º dono, c/ manual. Ac. troca. Tel: 225-7201 / 223-5804.

OMEGA GLS 0KM - A faturar, todas as cores, ótimo preço. Troco e financio até 24 X. ALBATROSS AUTOMÓVEIS. 285-4122.

SUPREMA GLS 93/94 - Álcool, prata. R$ 19.000. ROTTA VEÍCULOS. Tr. Tel: 212-5445.

ÔMEGA GLS 93/93 - Cinza met., manual, 32.000kms., completo, som, rodas do CD, estado zero. Tr. 291-4174.

Omega Suprema

SUPREMA CD 0KM - A faturar, todas as cores, ótimo preço. Troco e financio até 24 X. ALBATROSS AUTOMÓVEIS. 285-4122.

SUPREMA GLS 0KM - A faturar, todas as cores, ótimo preço. Troco e financio até 24 X. ALBATROSS AUTOMÓVEIS. 285-4122.

Opala

COMODORO 82/83 - 4 portas. CAVEL. Tel: 223-3040 / 223-0847.

DIPLOMATA 86 - 6cc, gas., 4p, prata. R$ 4.800. Tr. 6-A c/ 17-A, St. Aeroporto. Tel: 212-5045. Troca e financia.

DIPLOMATA 91/91 - Azul e vinho, hidr., hiper nova. Tel: 973-1838.

DIPLOMATA 90 - Gasolina, direção hidráulica. Vende-se, troca e financia. Tr. Tel: 225-9994.

DIPLOMATA 87/88 - Álcool, azul. R$ 7.200. ROTTA VEÍCULOS. Tr. Tel: 212-5445.

OPALA 81 - Álcool, 4cc, somente, R$ 2.400,00, s/ contra oferta. PARATI VEÍCULOS. Tel: 225-0055 e 224-6211.

OPALA 87 - Preta, 6 cilindro. Vende-se, troca e financia. Tr. Tel: 225-9994.

OPALA COMODORO 88/88 - Superconservado, completo, 5ª marcha. Tel: 225-5393 / 973-8192.

OPALA COMODORO 83 - Dourado, 5ª marcha, superconservada. Ac. troca. Tel: 225-0075.

OPALA COMODORO 87/88 - Marrom, completo, bem conservado. Troco e financio. EMBRAUTO. Tel: 223-1398.

OPALA COMODORO 85/85 - 2p, prata, 4cc, bem conservado. FEDERAL IMÓVEIS. Tel: 281-8088. Cleiber.

OPALA DIPLOMATA 89/89 - Completa, 6cc. Tel: 223-8821.

OPALA DIPLOMATA - Álcool. Urgente. Tel: 225-2494.

OPALA SLE 88/88 - 4 portas, completo, - ar, met., superconserv. NAIN AUTOMÓVEIS. Tel: 225-5748.

Vectra

VECTRA CD 97 0KM - A faturar, todas as cores, ótimo preço. Troco e financio até 24 X. ALBATROSS AUTOMÓVEIS. 285-4122.

VECTRA CD 94/94 - Vinho. R$ 23.000. TOCANTINS AUTOMÓVEIS. Tel: 212-2500.

VECTRA GLS 97 0KM - A faturar, todas as cores, ótimo preço. Troco e financio até 24 X. ALBATROSS AUTOMÓVEIS. 285-4122.

VECTRA GLS 94/94 - Vinho. R$ 21.000. TOCANTINS AUTOMÓVEIS. Tel: 212-2500.

Outros

CARAVAM 77 - 4 Pneus novos, lata e motor 100%. Vende ou troca. Tel: 224-5057. RUBENS AUTOMÓVEIS.

CARAVAN 86 - 4cc, gas., cinza met., R$ 4.300. Ac. troca. Rua 59A, nº 679, St. Aeroporto. Tel: 225-3709.

CARAVAN 80/81 - Branco, R$ 2.700,00. Tel: 223-2200. MINEIRINHO VEÍCULOS.

CARAVAN 80 - Branca, gas., 6 cilindros, muito boa. Tel: 224-5057.

CARAVAN COMODORO 87/87 - Prata, completo, a toda prova. R$ 5.950,00. Troca e financia. BEVEL. 224-0911.

CARAVAN COMODORO 86/86 - Cinza, completo, bem conservado. Troco e financio. EMBRAUTO. Tel: 223-1398.

CARAVAN COMODORO SLE 90/90 - Completa, 6cc. Tel: 223-8821.

CARAVAN DIP. 89/89 - 6cc, preta. R$ 7.700. TOCANTINS AUTOMÓVEIS. Tel: 212-2500.

COMODORO 86 - 4cc, 4 portas, R$ 4.300. Ac. troca. Rua 59A, nº 679, St. Aeroporto. Tel: 225-3709.

MARAJÓ 87 - Verm. Vende-se, troca e financia. Tr. Tel: 225-9994.

MARAJÓ SE 86/87 - Prata, 2º dono, todo original, R$ 4.500. Tel: 223-8859.

MARAJÓ SL 86 - Dourado mét., super conservado, R$ 3.800,00. Ac. troca. Tel: 223-8462. DOURADO VEÍCULOS.

VERANEIO CUSTOM L 89 - Vermelha, álcool. R$ 14.000. MORAES AUTOMÓVEIS. Tel: 224-6000.

VERANEIO 4P 90/91 - Verde, diesel. R$ 19.000. MORAES AUTOMÓVEIS. Tel: 224-6000.

COMPRAR. VENDER. ALUGAR.
202-1313
Classifone

VERANEIO 92/92 - Álcool, azul. R$ 14.800. ROTTA VEÍCULOS. Tr. Tel: 212-5445.

FIAT

Elba

ELBA S 88/88 - Branca. Financ. em até 18 parcelas. TECAR 207-2900.

ELBA WEEKEND 4P 94/95 - Verde, álcool. R$ 9.000. MORAES AUTOMÓVEIS. Tel: 224-6000.

ELBA WEEKEND 92 - Cinza, gas., rodas, a toda prova. Ac. troca. Tel: 224-3105.

ELBA WEEKEND 1.5 - A faturar, todas as cores, ótimo preço. Troco e financio até 24 X. ALBATROSS AUTOMÓVEIS. 285-4122.

Fiorino

FIORINO 1000 94/94 - Vermelha, carroc., muito conservada. R$ 7.200. Ac. troca. JUN CAR. Tel: 225-1879.

FIORINO 1.0 94 - Cinza. CAVEL. Tel: 223-3040 / 223-0847.

FIORINO 93/93 - Branca. IPVA pago, roda, estado zero. NAIN AUTOMÓVEIS. Tel: 225-5748.

FIORINO FURGÃO 0KM - A faturar, todas as cores, ótimo preço. Troco e financio até 24 X. ALBATROSS AUTOMÓVEIS. 285-4122.

PICK UP 1.0 0KM - A faturar, todas as cores, ótimo preço. Troco e financio até 24 X. ALBATROSS AUTOMÓVEIS. 285-4122.

PICK UP 1.5 91/91 - Branco, álcool. CEVEL. Tel: 212-7000.

PICK UP 88 - Pneus novos, mecânica, tudo arrumado. Ac. troca. Tel: 291-1692.

PICK UP 92/93 - Vermelha. 30% parcelado + 36 parcelas. TECAR. 207-2900.

MARAJÓ SE 86/87 - Prata, 2º dono, todo original, R$ 4.500. Tel: 223-8859.

PICK UP FIORINO 93/94 - Superconservado. Ac. troca. Tel: 225-5393 / 973-8192.

PICK UP LX 1.6 MPI 0KM - A faturar, todas as cores, ótimo preço. Troco e financio até 24 X. ALBATROSS AUTOMÓVEIS. 285-4122.

Prêmio

PRÊMIO 88 - Vermelho, motor novo, nunca bateu. R$ 5.000. Tel: 223-3984.

PRÊMIO GSL 91/91 - Cinza met., gas., 4 portas, pneus bons, super conservado. Tr. 291-4174.

PRÊMIO S 88/88 - Vermelho, carro bom. R$ 4.000,00. Tel: 225-8536.

PRÊMIO S 86/86 - Prata, carro bom. R$ 4.000,00. Tel: 225-8536.

serviços

FALECIMENTOS

Sepultamentos do dia 6 de julho de 1996

♀**Marlene Cordeiro dos Santos**, 19, comerciária, filha de Eva Cordeiro dos Santos. Causa: a esclarecer. Cemitério Jardim das Palmeiras.

♀**Celuta Tocantins de Jesus**, 79, pensionista, filha de João Tocantins e Maria Tocantins. Causa: pneumonia. Cemitério Jardim das Palmeiras.

♀**Therezinha Mendes Malta Pinto**, 70, aposentada, casada com Miguel Pinto Netto. Causa: insuficiência respiratória. Cemitério Santana.

♀**Antônio Sousa Soares**, 92, aposentado, casado com Maria Lima de Sousa. Causa: sem assistência médica. Cemitério Santana.

♀**Zilma Cléa Rodrigues Castro**, 53, do lar, casada com Sebastião Carlos Rodrigues. Causa: pneumonia. Cemitério Santana.

♀**Alvina Vieira da Costa**, 84, aposentada, filha de José Mariano Ferreira e Maria Gonçalves de Oliveira. Causa: pneumonia. Cemitério Santana.

♀**José João Marcelino**, aposentado, 53, casado com Maria Alves Marcelino. Causa: sem assistência médica. Cemitério Parque.

♀**Floriano Juvenal de Souza**, 54, vigilante, casado com Maria de Lurdes Inácio de Souza. Causa: pneumonia. Cemitério Parque.

♀**Ovidia Nazareth de Mesquita**, 78, do lar, filho de Antônio Nazareth de Mesquita e Maria Ferreira Lobo. Causa: pneumonia. Cemitério Parque.

♀**Cleonicia Rodrigues da Silva**, 47, do lar, filha de José Rodrigues Fernandes e Maria Bezerra da Silva. Causa: insuficiência respiratória. Cemitério Parque.

♀**João Alves de Souza**, 46, guarda viligante, casado com Dorica Gomes da Silva. Causa: rotura de aneurisma de aorta abdominal. Cemitério Parque.

♀**Ana Luisa de Carvalho Faustino**, 78, aposentada, casada com Júlio Faustino de Lima. Causa: insuficiência respiratória aguda. Cemitério Parque.

♀**Rivadavel Nogueira Lima**, 51, guarda municipal, filho de José Nogueira de Lima e Eliza Rita de Lima. Causa: traumatismo abdominal. Cemitério Parque.

♀**Maria de Jesus Pimenta Santos**, 24, do lar, casada com Manoel Jesus dos Santos. Causa: edema cerebral. Cemitério Parque.

CEMITÉRIOS

●JARDIM DAS PALMEIRAS
- Rua A.J. Silveira, quadra 100, fone 225-6444, Setor Marechal Rondon.

●PARQUE
- Av. Cubatão s/nº, fone 210-2455, Jardim Diamantina.

●PARQUE MEMORIAL DE GOIÂNIA
- Rodovia GO 020, km 06, fone 284-8100, saída para Bela Vista.

●SANTANA
- Av. Independência s/nº, fone 291-2033, Setor dos Funcionários.

UTILIDADE PÚBLICA

●GRUPO DE APOIO À VIDA – valorização da vida. Atendimento das 14h às 22h. Fone: 224-0021.

●PROCURADORIA DE ASSISTÊNCIA JUDICIÁRIA - Funciona de segunda-feira à sexta-feira, no andar térreo do Fórum. Atendimento jurídico gratuito nas áreas cível e criminal. Os interessados devem procurar à triagem e declarar que não podem pagar. Criminal - o dia todo. Cível - à tarde. Fone 219-2120.

●FARMÁCIA DA UFG - Instalada na Faculdade de Farmácia da UFG, na Praça Universitária. Mantém um farmacêutico de plantão das 8h às 17h, que presta atendimento totalmente de graça ao público. Fone 223-6974.

●CENTRO DE ESTUDOS, PESQUISA E PRÁTICA PSICOLÓGICA (CEPSI) - Oferece serviço de orientação vocacional, terapia individual e de grupo, neuropsicologia e psicomotricidade, entre outros. O atendimento é feito de manhã. Os interessados devem se inscrever e passar por uma triagem. O pagamento varia de acordo com a possibilidade do cliente. O CEPSI funciona na Faculdade de Psicologia da UCG, Rua 232 nº 128, Setor Universitário.

●HOSPITAL DE MEDICINA ALTERNATIVA (SUS) - Atende de segunda à sexta-feira das 7h às 17h. Presta serviço de ambulatório de Fitoterapia, Homeopatia e Acupuntura. Funciona no antigo Hospital JK, no Km 8 da BR 153, saída para São Paulo. Fone 249-1000.

●ASSOCIAÇÃO DOS HEMOFÍLICOS DO ESTADO DE GOIÁS - Presta assistências médica, dentária, fisiátrica e psicológica gratuita aos portadores de hemofilia. Rua 87 nº 598, Setor Sul (atrás do Banco do Sangue Goiano). fone 281-5005.

●CENTRO DE APOIO AO DOENTE DE AIDS (CADA) - Presta serviço e assistência ao portador do vírus e doença de Aids. Oferece casa, alimentação, remédios e médicos. Os interessados devem dirgir-se a Av. Anápolis, Qd. 42-A, Lt. 04, Vila Brasília no horário das 08h às 16h, qualquer dia da semana, onde passarão por uma triagem. Fone 249-1634.

●HOSPITAL DE DOENÇAS TROPICAIS (HDT) - Atende todos os casos de doenças transmissíveis, mediante triagem. É o único Hospital, no Estado de Goiás, especializado no tratamento da Aids. Osvego, Km 01, Av. Bela Vista. Fone 249-3122.

●HOSPITAL VETERINÁRIO DA UFG - Este hospital funciona na Faculdade de Veterinária, no Campus II da UFG. Ostendimento clínico, hospitalar e vacinação é feito de segunda-feira a sexta-feira, das 8h às 16h. No ato da consulta é cobrada uma taxa de R$ 15,00 (o que é bem mais barato que o preço da praça). Fone 205-1000 ramal 177.

●DEFENSORIA PÚBLICA MUNICIPAL - Oferece atendimento jurídico gratuito em todas as áreas para todas as pessoas que ganham até dois salários mínimos. O atendimento é feito de segunda-feira a sexta-feira, no horário das 8 às 22h. O endereço é Rua 61, nº 151, 1º andar, Centro, fone 224-2584.

●ASSESSORIA ESPECIAL À MULHER - Presta assistência social, psicológica e jurídica à mulher. O serviço é gratuito. Atendimento de segunda-feira à sexta-feira, das 8 às 18h. Rua 61 nº 151, 1º andar, Centro, fone 223-8303.

DESAPARECIDOS

IGREJAS

Católicas

● SANTUÁRIO PADRE CÍCERO ROMÃO BATISTA. Rua Pde. Cícero, nº 37, St. Urias Magalhães. Tel: 210-1530. Igreja do Basil.

●PARÓQUIA Nª SENHORA DE GUADALUPE
Alameda Rouxinóis, Qd. 43, Lt. 5 Parque das Laranjeiras. Fone: 249-1933.

●ARQUIDIOCESE DE GOIÂNIA
Pça Dom Emanuel s/nº- Centro. Fone: 223-0759.

●ATENEU DOM BOSCO
nº 485, Al. dos Buritis. Fone: 224-1733.

●PARÓQUIA Nª SENHORA DA CONCEIÇÃO
(Matriz de Campinas)
Pça Santo Afonso, s/n, Campinas. Fone: 233-0497.

●IGREJA SÃO JOSÉ
Pça do Cruzeiro, nº 150, St. Sul. Fone: 241-0164.

●PARÓQUIA SANTO ANTÔNIO
Av. Circular, nº 212, St. Pedro Ludovico. Fone: 241-0127.

●IGREJA SAGRADO CORAÇÃO DE MARIA
Av. Paranaíba, nº 374. Fone: 225-3275.

●CAPELA Nª SENHORA APARECIDA
Qd. 589, Lt. 12, Rua C-252. Nova Sulça. Fone: 285-2074.

●CATEDRAL METROPOLITANA DE GOIÂNIA
Pça Dom Emanuel s/nº - Centro. Fone: 223-4581.

●BOM JESUS
Praça Washington, Qd. 176 s/nº. Jardim Novo Mundo - Fone: 206-1768.

●IMACULADO CORAÇÃO DE MARIA - Av. Paranaíba 374 - Centro. Fone: 225-3275.

●JESUS BOM PASTOR
Rua Porto Alegre, Qd. 27 Lt. 07. Jardim Guanabara. Fone: 207-1671.

●MÃE MISERICORDIOSA
Praça Germano Roriz nº 150 S. Sul. Fone: 241-0164.

●Nª SENHORA APARECIDA
Rua Benjamin Constant 834 - Campinas. Fone: 233-1797.

●Nª SENHORA DE FÁTIMA
Av. Santos Dumont s/nº - S. Aeroporto. Fone: 223-4316.

Tempra

EMPRA 16V 95/95 - ...p., - ABS, banco couro, ... R$ 22.000. TOCAN... AUTOMÓVEIS. Tel: 212-...

EMPRA 2.0 16V 0KM - A ...ar, todas as cores, ótimo ... Troco e financio até 24 ... ALBATROSS ...OMÓVEIS. 285-4122.

EMPRA 8V 0KM - A fatu... todas as cores, ótimo ...o. Troco e financio até 24 ... ALBATROSS ...OMÓVEIS. 285-4122.

EMPRA 8V 93/94 - Único ... CAVEL. Tel: 223-3040 / ...0847.

EMPRA IE 92/93 - Verde ..., completíssima, exc. ...do. R$ 14.000. Tr. 6-A c/ ... St. Aeroporto. Tel: 212-... Troca e financia.

EMPRA IE 94/95 - Prata ..., completíssimo, IPVA 96 ...o, carro novo. Ac. troca ... 223-2716 / 971-3056 ...iosa.

EMPRA OURO 16V 94/95 ...rmelho, gas. CEVEL. Tel: ...7000.

EMPRA OURO 92/92 - ...p., álcool. R$ 14.000. ...ANTINS AUTOMÓVEIS. ...212-2500.

EMPRA TURBO 0KM - A ...ar, todas as cores, ótimo ...o. Troco e financio até 24 ... ALBATROSS ...OMÓVEIS. 285-4122.

Tipo

IPO 1.6 94/95 - Cinza, ... parcelado + 36 pagtos. ...AR. 207-2900.

IPO 1.6 95 - 4 portas, ver...lho, completo. R$ ...00.00. Tr. Mendeskar. Tel: ...2255 ou 225-8030.

IPO 1.6 4P IE 94/94 - ...melho. Entr. parcelada + ...agtos. TECAR. 207-2900.

IPO 1.6 IE 94/95 - Cinza, ... 4p, supernovo. Ac. troca. ...225-7201 / 223-5804.

IPO 1.6 94/95 - Cinza, gr. ...0% parcelado + 36 pag... TECAR. 207-2900.

■ **TIPO 1.6 94/95** - Verde. 30% parcelado + 36 pagtos. TECAR. 207-2900.

■ **TIPO 1.6 IE 94/95** - Vinho, gas., 4 portas, completo, estepe sem uso, estado de zero. Tr. 291-4174.

■ **TIPO 1.6 94** - Completo, + ar, 4p, alarme, roda mag. R$ 13.800. Ac. troca. JUN CAR. Tel: 225-1878.

■ **TIPO 1.6 94** - Prata, 2 portas. R$ 12.800,00. Ac. troca e financia. PARATI VEÍCULOS. Tel: 225-0055 e 224-6211.

■ **TIPO 1.6 94/95** - Comp., teto, vermelho. R$ 15.000. TOCANTINS AUTOMÓVEIS. Tel: 212-2500.

■ **TIPO 1.6 IE 93/94** - Cinza, gas., completo, supernovo. PONTA GROSSA VEÍCULOS. Tel: 212-2551.

■ **TIPO 1.6 94/95** - Cinza, gas. Vendo, troco, financio. Tel: 229-2512.

■ **TIPO 1.6 IE 0KM** - A faturar, todas as cores, ótimo preço. Troco e financio até 24 X. ALBATROSS AUTOMÓVEIS. 285-4122.

■ **TIPO 1.6 94/95** - Cinza met., 2p, superconservado. Financ. de 1 a 36 meses. NEGOCIAUTO CAR. TEL. 229-0676 / 212-6699.

■ **TIPO 1.6 IE 94/95** - Preto, 4p, conservadíssimo, completo, - teto, cópia da chave, manual. R$ 14.000. Ac. troca. Tel: 975-2738 / 212-2738.

■ **TIPO 2P 94/95** - Branco. 30% parcelado + 36 pagtos. TECAR. 207-2900.

■ **TIPO 94/95** - Branco, 4 portas, completo. Troca e financia. R$ 13.200,00. Tel: 229-0081 / 225-3029.

■ **TIPO 94/95** - Gas., branco. R$ 12.500. ROTTA VEÍCULOS. Tr. Tel: 212-5445.

■ **TIPO 94/94** - Gas., vinho, mec. de 1ª, bem conservado. Troco e financio EMBRAUTO. Tel: 223-1398.

■ **TIPO IE 1.6 94/94** - Cinza, gas. CEVEL. Tel: 212-7000.

■ **TIPO SLX 94/95** - Completo, Único dono. CAVEL. Tel: 223-3040 / 223-0847.

Uno

■ **UNO 1.5R 86/88** - Álcool, prata. R$ 6.400. ROTTA VEÍCULOS. Tr. Tel: 212-5445.

■ **UNO 1.6 MPI 0KM** - A faturar, todas as cores, ótimo preço. Troco e financio até 24 X. ALBATROSS AUTOMÓVEIS. 285-4122.

■ **UNO 1.6R 91/91** - Cinza, gas., c/ ar, vidro, trava, som. Tel: 223-2716 / 971-3056. Barbosa.

■ **UNO 1.6R 91/91** - Cinza met., conservado. Tel: 975-3734.

■ **UNO 87/88** - Vermelho, 4 pneus novos, conservado. Tel: 223-7298. Fernando.

■ **UNO 89** - Gas., branco, R$ 5.700,00. Ac. troca. Tel: 223-8462. DOURADO VEÍCULOS.

■ **UNO 89/90** - Chumbo met., pneus novos. Tel: 225-5393.

■ **UNO 90** - Vende-se, troca e financia. Tr. Tel: 225-9994.

■ **UNO CS 1.5 IE 94/94** - Cinza met., 4p, álcool, completo, + ar, som, roda, manual. Ac. troca. Tel: 229-0200.

■ **UNO CS 86** - Bege, roda mag., superconservado. R$ 4.200. Tr. 6-A c/ 17-A, St. Aeroporto. Tel: 212-5045. Troca e financia.

■ **UNO CS 87/88** - Azul met., 5ª marcha, som, IPVA 96 pago, manual, superconservado. Ac. troca. Tel: 224-3105 / 6395.

■ **UNO ELET. 93/94** - Gas., verde. R$ 7.100. ROTTA VEÍCULOS. Tr. Tel: 212-5445.

■ **UNO ELETRONIC 93** - 4 portas, verdes. R$ 8.000,00. Tr. Mendeskar. Tel: 224-2255 ou 225-8030.

■ **UNO ELETRONIC 94/94** - Prata met., 2p, limp. c/ desemb., IPVA pago, s/ detalhes. R$ 7.500. Tel: 229-0200.

■ **UNO ELETRONIC 93/93** - Prata, original. R$ 6.500. Tel: 212-4651.

■ **UNO ELETRONIC 93/94** - Preto, 2p, limp. c/ desemb., gas., superconserv. R$ 6.800. Tel: 229-0168.

■ **UNO ELETR. 93** - Azul met., 4p, novíssimo. Ac. troca. Tel: 225-0075.

■ **UNO ELETR. 93/93** - Preto, gas. CEVEL. Tel: 212-7000.

■ **UNO ELETRONIC ELX 95** - Preta, gas. R$ 9.000. MORAES AUTOMÓVEIS. Tel: 224-6000.

■ **UNO ELX 4P 94/94** - Completo, - ar, branco, estado de novo. Financ. de 1 a 36 meses. NEGOCIAUTO CAR. TEL. 229-0676 / 212-6699.

■ **UNO ELX 94/94** - Vermelho, gas., rodas, super novo. Ac. troca. Tel: 229-0908.

■ **UNO ELX 94/94** - Vermelho perolizado, completo (_) ar, super novo. Ac. troca. Tel: 229-0908.

■ **UNO ELX 95** - Verde, 2 portas. R$ 9.000,00. Tr. Mendeskar. Tel: 224-2255 ou 225-8030.

■ **UNO ELX 95/95** - Prata, 4 portas, IPVA 96 pago, completo. Tel: 225-4682.

■ **UNO ELX 94** - 4 portas, vinho, complet. R$ 10.500,00. Tr. Mendeskar. Tel: 224-2255 ou 225-8030.

■ **UNO ELX 95** - 4 portas, azul, vermelho, complet. R$ 12.500,00. Tr. Mendeskar. Tel: 224-2255 ou 225-8030.

■ **UNO ELX 94** - 4 portas, azul, vermelho, complet. R$ 10.000,00. Tr. Mendeskar. Tel: 224-2255 ou 225-8030.

■ **UNO ELX 95/95** - 4 portas, azul gurundi, completo, - ar, rodas. R$ 10.200. Troco. AUTO ÁVILA. Tel: 229-1214.

■ **UNO ELX 95/95** - Prata, completo, + ar, todo original. R$ 11.200. Troco. AUTO ÁVILA. Tel: 229-1214.

■ **UNO ELX 94/94** - Vermelho, 4p, completo, - ar, manual, pouco rodado. Vendo, troco, financio. Tel: 223-0313.

■ **UNO ELX 94/94** - Azul, gas., completo, 4p, IPVA 96 pago. Troco e financio. EMBRAUTO. Tel: 212-1193.

■ **UNO ELX 94/94** - Azul, gas., completo, - ar, 4p, IPVA 96 pago. Troco e financio. EMBRAUTO. Tel: 223-1398.

■ **UNO ELX 94/94** - Vinho, gas., completo, 4p, IPVA 96 pago. Troco e financio. EMBRAUTO. Tel: 223-1398.

■ **UNO ELX 94/94** - Prata, 2p, completo, - ar, impecável, s/ retoque, c/ manual. R$ 8.600. Troca e financia. BEVEL. 224-0911.

■ **UNO ELX 94/94** - Prata, 2p, completo, - ar, s/ retoque, c/ manual. R$ 8.800. Troca e financia. BEVEL. BETÂNIA VEÍCULOS. Tel: 224-0911.

■ **UNO ELX 94/94** - 4 portas, 2º dono, cinza met., som, completo menos ar, 4 pneus zero, R$ 9.300. Tel: 225-8908.

■ **UNO ELX 95/96** - Verde met., 2 portas, completo, -ar, único dono, 14.000kms, som, manual, estado de zero. Tr. 291-4174.

■ **UNO ELX 96** - Vinho, 4 portas, completo, + ar c/ 11.000k. R$ 11.600,00. Ac. troca e financia. PARATI VEÍCULOS. Tel: 225-0055 e 224-6211.

■ **UNO EP 0KM** - Completo. CAVEL. Tel: 223-3040 / 223-0847.

■ **UNO EP 0KM** - A faturar, todas as cores, ótimo preço. Troco e financio até 24 X. ALBATROSS AUTOMÓVEIS. 285-4122.

■ **UNO EP 95/96** - Gas., verde. R$ 11.300. ROTTA VEÍCULOS. Tr. Tel: 212-5445.

■ **UNO EP 96** - 0km, 2 portas, completo, a faturar, melhor preço de Goiânia. BEVEL. BETÂNIA VEÍCULOS. Tel: 224-0911.

■ **UNO EP 96** - 0km, 4 portas, a faturar, melhor preço. BEVEL. BETÂNIA VEÍCULOS. Tel: 224-0911.

■ **UNO EP 96/96** - 4p, cinza, completo, - ar, estado de zero, 7.000km. R$ 11.800. Troco. AUTO ÁVILA. Tel: 229-1214.

■ **UNO IE 1.5 94/95** - Preto, exc. conservação. Vendo, troco, financio. Tel: 229-2512.

■ **UNO MILLE 94/94** - Cinza met., compl., 2p, único dono, manaul, cópia da chave. R$ 7.400. Ac. troca. Tel: 975-2738 / 212-2738.

■ **UNO MILLE ELX 94/94** - Vermelho, gas. CEVEL. Tel: 212-7000.

■ **UNO MILLE 92/92** - Prata met., manual, super conservado. Tr. 291-4174.

■ **UNO MILLE ELETR. 93/93** - Verde met., limp., desemb. traseiro. Tel: 223-9474.

■ **UNO MILLE 92/93** - Azul met., superconservado. R$ 7.200. Troco. AUTO ÁVILA. Tel: 229-1214.

■ **UNO MILLE 91/91** - Gas., prata, freio carneiro, som. Tel: 225-2494.

■ **UNO MILLE 93** - Prata, supernovo. R$ 7.000. Ac. troca. JUN CAR. Tel: 225-1878.

■ **UNO MILLE ELETR. 94/94** - Vermelho, único dono, conservadíssimo, som, alarme. Tel: 229-2001 / 229-2297.

■ **UNO MILLE 91/91** - Gas., branco, superconservado. Troco e financio. EMBRAUTO. Tel: 223-1398.

■ **UNO MILLE 94** - Cinza met., veículo exc. conservação. Vendo, troco, financio. Tel: 224-2107.

■ **UNO MILLE 94/94** - Único dono, 20.000kms, original, vermelho, toca fita, super conservado, ótimo preço. Ac. troca. Tel: 224-7876 e 212-3130. ROBERTO VEÍCULOS.

■ **UNO S 1.5 92/92** - Branco, álcool, rodas esportivas, pneus bons, super conservado. Tr. 291-4174.

■ **UNO S 1.5 84** - Cinza, 2 portas. R$ 8.300,00. Ac. troca e financia. PARATI VEÍCULOS. Tel: 225-0055 e 224-6211.

■ **UNO S 86/86** - Branco. Financ. até 12 pagtos. TECAR. 207-2900.

■ **UNO S 87/88** - Verde met., motor novo, roda, som, alarme, manual, nota fiscal. Troca e financia BEVEL. BETÂNIA VEÍCULOS. Tel: 224-0911.

■ **UNO S 88** - Branco 2 ports, conservado. R$ 5.500,00. Tr. Mendeskar. Tel: 224-2255 ou 225-8030.

■ **UNO S 94/94** - Cinza. 30% parcelado + 36 pagtos. TECAR. 207-2900.

■ **UNO TURBO IE 0KM** - A faturar, todas as cores, ótimo preço. Troco e financio até 24 X. ALBATROSS AUTOMÓVEIS. 285-4122.

■ **UNO TURBO IE 94/94** - Gas., preto. R$ 14.500. ROTTA VEÍCULOS. Tr. Tel: 212-5445.

Outros

■ **SPAZIO FIAT CL 83/83** - Álcool, em bom estado, ótimo preço. R$ 2.000,00. Tel: 224-7876 e 212-3130. ROBERTO VEÍCULOS.

Ford

Belina

■ **BELINA 1.8 89/90** - Verde met., novíssima. Tel: 975-6734.

■ **BELINA 85/85** - Marrom met., carro bom. R$ 3.600,00. Tel: 225-8536.

■ **BELINA 90/90** - Completa, marrom met. Tel: 971-0120.

■ **BELINA ESCALA 86/86** - Cinza met., c. dir. hidr. e vidro elet. Tel: 229-0081 / 225-3029.

■ **BELINA GHIA 87/88** - Vinho met., som, completa, - ar, álcool. Ac. troca. R$ 5.900. Tel: 229-0168.

■ **BELINA GLX 89/89** - Cinza met., dir. hidr., álcool, som, vidros verdes, limp. e desemb. traseiro, conservada. Tr. 291-4174.

■ **BELINA GLX 90** - Gas., motor 1.8 vinho, rodas, som, trava elet., engate. R$ 7.100,00. Ac. troca. Tel: 223-8462. DOURADO VEÍCULOS.

■ **BELINA II LDO 83/83** - Azul met., gas., IVPA 96, suspensão, lata, motor conservado. Tel: 223-9474.

■ **BELINA L 89** - Branca. Só hoje. R$ 4.900,00. Ac. troca. PARATI VEÍCULOS. Tel: 225-0055 e 224-6211.

■ **BELINA L 82** - Bege, 5ª marcha, bem conservada. R$ 2.500. Tr. 6-A c/ 17-A, St. Aeroporto. Tel: 212-5045. Troca e financia.

■ **BELINA LDO 82/83** - 5ª marcha, bege. R$ 3.800. Troco. AUTO ÁVILA. Tel: 229-1214.

Caminhonete

■ **BONANZA 89/90** - Bege. R$ 13.500. TOCANTINS AUTOMÓVEIS. Tel: 212-2500.

■ **D-20 S 94/94** - Azul, 2º dono, de 1ª. R$ 23.000. Tel: 223-5521.

■ **F-1000 84/84** - Cab. dpla, turbinada, azul, superconservada. Ac. troca. Tel: 229-0200.

■ **F-1000 85/85** - Cabine dupla, ar cond., som, zera de mecânica e lataria. R$ 10.500. Tel: 225-8908.

■ **F-1000 85/85** - Cab. dupla, dourada. R$ 12.000. TOCANTINS AUTOMÓVEIS. Tel: 212-2500.

■ **F-1000 90/91** - Diesel, vermelha. R$ 19.500. ROTTA VEÍCULOS. Tr. Tel: 212-5445.

■ **F-1000 93/94** - Diesel, branca, cab. dupla. R$ 25.000. ROTTA VEÍCULOS. Tr. Tel: 212-5445.

■ **F-1000 93** - Gas., rodão, 5 pneus novos, dir., vinilo. Ac. troca. R$ 10.350,00. Tel: 229-4292.

■ **F-1000 95/95** - Prata, super cape, complet., + seguro total, som. R$ 24.500. Ac. troca. JUN CAR. Tel: 225-1878.

■ **F-1000 CABINE DUPLA** - Ar cond. R$ 10.300. Tel: 287-8114.

■ **F-1000 DIESEL 0KM** - A faturar, todas as cores, ótimo preço. Troco e financio até 24 X. ALBATROSS AUTOMÓVEIS. 285-4122.

■ **F-1000 DUPLA 89/89** - Do final do ano, turbo, rodão, som, linda. Só R$ 15.800. Troca e financia BEVEL. BETÂNIA VEÍCULOS. Tel: 224-0911.

■ **F-1000 GAS. 0KM** - A faturar, todas as cores, ótimo preço. Troco e financio até 24 X. ALBATROSS AUTOMÓVEIS. 285-4122.

■ **F-1000 LUXO ANO 91** - Conservação 100%, raridade, único dono, c/ garantia total de 6 meses e seguro total até o término do financiamento. Sinal R$ 4.200,00 + 24 prestações de R$ 461,00. C/ direção hidraúlica. PABX. (071) 966-8407.

■ **F-1000 S 93** - Cinza, diesel. R$ 18.000. MORAES AUTOMÓVEIS. Tel: 224-6000.

■ **F-1000 SR 88** - Cab. dupla, vinho, geladeira, ar cond., rodão, novíssima. Ac. troca. Tel: 224-3105.

■ **F-1000 SS 91** - Cinza, v. e trava elétr., todo original. Ac. troca. Tel: 225-0075.

■ **F-1000 SS 93/94** - Branca, completa, + turbo, manual, supernova. Ac. troca. Tel: 224-3105 / 6395.

■ **F-1000 SS 90/91** - Vermelha, turbinada, pneus novos, original, IPVA 96 pago. Ac. troca. Tel: 224-3105.

■ **F-1000 SS 92/92** - Gas. CAVEL. Tel: 223-3040 / 223-0847.

■ **F-1000 SUPER CAP SS 93/93** - Branca. R$ 21.800. TOCANTINS AUTOMÓVEIS. Tel: 212-2500.

■ **F-1000 TURBO 91/91** - Vermelha. R$ 15.000. TOCANTINS AUTOMÓVEIS. Tel: 212-2500.

■ **F-4000 79/79** - Carroc., motor MWM, vermelha. R$ 10.800. TOCANTINS AUTOMÓVEIS. Tel: 212-2500.

■ **F-4000 80 MWM** - Reformada. R$ 9.800. Ac. troca. Rua 59A, nº 679, St. Aeroporto. Tel: 225-3709.

■ **F-4000 87/87** - Carroc., turbo, dir. hidr., prata. R$ 14.000. TOCANTINS AUTOMÓVEIS. Tel: 212-2500.

■ **F-4000 SUPER 86/86** - Carroc., dir. hidr., bg/ma/rom. R$ 13.500. TOCANTINS AUTOMÓVEIS. Tel: 212-2500.

Corcel

■ **CORCEL 82/82** - Met., a toda prova. 5ª marcha. Tel: 224-5057. RUBENS AUTOMOVEIS.

■ **CORCEL II LDO 79/79** - Branco, carro bom. R$ 2.500,00. Tel: 225-8536.

■ **CORCEL II L 78/78** - Azul met., carro bom. R$ 2.400,00. Tel: 225-8536.

■ **CORCEL II 82** - Gas., de 1ª. R$ 3.000,00. Tel: 223-2200. MINEIRINHO VEÍCULOS.

■ **CORCEL II 81** - Gas., bege, conservado. R$ 2.500. Ac. troca. Rua 59A, nº 679. St. Aeroporto. Tel: 225-3709.

Del Rey

■ **DEL REY 1.8 AP 89/90** - Verde mét., manual carro de 1ª. R$ 5.000,00. Tel: 223-8462. DOURADO VEÍCULOS.

■ **DEL REY 84** - Verde metálico, carro de 1ª. Tel: 224-5057. RUBENS AUTOMÓVEIS.

■ **DEL REY 88/88** - Dourado, álcool. R$ 6.000. ROTTA VEÍCULOS. Tr. Tel: 212-5445.

■ **DEL REY GLX 96** - Prata, 2º dono, todo original. Tel: 223-8859.

■ **DEL REY GL 89/89** - Verde met., gas., dir. hidr., vidros verdes, pneus bons, super conservado. Tr. 291-4174.

■ **DEL REY GHIA 89/90** - Cinza, 2 portas, completo, 1.6, álcool, a toda prova. R$ 5.800. BEVEL. 224-0911.

■ **DEL REY GL 1.6 87/88** - Bege met., 2p, álcool, superconservado, som. R$ 5.300. Tel: 229-0200.

■ **DEL REY L 87/88** - Cinza met. CAVEL. Tel: 223-3040 / 223-0847.

■ **DEL REY OURO 84/84** - Completo, c/ ar. Tel: 223-8821.

Escort

■ **ESCORT 84/85** - Prata, som, roda, remod. 90. Tel: 229-0209.

■ **ESCORT 93/93** - Prata. R$ 9.500. TOCANTINS AUTOMÓVEIS. Tel: 212-2500.

■ **ESCORT CONVERSÍVEL 90** - Cinza, gas., completo, som, superconservado. Ac. troca. Tel: 224-3105 / 6395.

SERVIÇOS

HORÁRIOS DE ÔNIBUS

DESTINO	EMPRESAS	HORÁRIOS	PREÇO
	V. Araguarina	07:15, 09:30, 16:30, 17:30, 19:00	4,50
	Exp. São Luz	06:00, 07:00, 08:00, 09:30, 12:00, 13:30, 14:30, 16:00, 17:30, 18:30, 19:45, 23:00	7,87
	V. Araguarina	07:15, 10:15, 15:20, 18:30, 21:00	4,50
(Col.)	V. Araguarina	06:00 as 23:00 de 15 em 15 minutos	1,50
	V. Goianésia	06:00, 07:00, 08:00, 09:30, 11:30, 14:00, 15:00, 15:30, 16:00, 17:00, 20:00	4,24
	V. Araguarina	09:00, 09:00, 09:30, 12:00, 14:00, 15:00, 20:00, 23:00	13,71
	Emp. Moreira	08:00, 14:00	14,66
	V. Paraíba	15:00, 16:00	3,09
	V. Peruana	06:00, 07:00, 09:30, 12:00, 14:00, 17:00, 20:00	5,05
	V. Estrela	09:00, 16:00	10,68
	V. Estrela	09:00, 09:30, 17:00	7,46
	V. Paraíba	06:00, 09:00, 12:00, 15:00, 16:30, 18:00, 20:00	7,46
Belos	São J. Tocantins	12:30	20,25
Verdes	Exp. Marly	07:45, 22:30	15,72
	Moreira Tur	06:00	15,71
	Exp. Araguari	07:00, 12:00, 19:00, 22:00	12,60
	Exp. Araguari	19:00	11,57
	Exp. Marly	00:0, 05:00, 09:00, 10:00, 11:00, 12:00, 12:30, 15:00, 16:00, 18:00, 19:00, 22:00, 24:00	8,42
	Emp. Moreira Tur	05:30, 07:30, 09:00, 10:00, 12:00, 13:30, 15:00, 16:30, 17:30	8,42
	Transbrasiliana	06:00, 08:00, 11:00, 13:30, 14:15, 15:30, 20:00	8,42
de Goiás	São J. Tocantins	12:00	5,44
	V. Araguarina	17:30	10,00
	Emp. Moreira Tur	06:30, 08:00, 12:00, 15:00, 18:00	10,32
	Emp. Moreira	07:00, 07:30, 08:00, 11:00, 12:00, 14:00, 15:00, 22:00, 23:00	10,31
	V. Araguarina	06:00, 08:00, 09:30, 12:00, 14:00, 15:00, 20:30, 23:00	4,55
	Exp. Maia	00:00 as 20:30 de hora em hora	4,70
(coletivo)	V. Araguarina	06:00, 07:30, 10:30, 13:30, 16:30, 19:30	1,28
(Hartpolis)	V. Goianésia	15:45	8,90
	V. Goianésia	06:00, 09:00, 11:30, 15:45, 18:00	9,06
	Emp. Moreira	das 09:00 às 20:00 de hora em hora	8,69
	V. Estrela	06:30, 09:00, 13:00, 15:00, 16:30	8,84
	V. Paraíba	06:00, 07:20, 09:00, 09:00, 10:30, 11:00, 11:30, 12:00, 13:00, 14:00, 15:30, 16:00, 17:20, 18:00, 20:00	2,11
	V. Estrela	06:00 às 18:30	1,42
	Exp. Araguari	07:00, 07:30, 11:00, 12:30, 13:30, 18:30, 19:45	2,23
	Paraúna	06:30, 07:00, 09:00, 11:30, 12:00, 13:00, 14:00, 15:30	5,17
	Exp. São Luiz	06:00, 07:00, 08:00, 09:30, 12:00, 14:30, 15:00, 17:30	5,32
(coletivo)	V. Araguarina	06:00 as 23:00 de 45 a 45 minutos	
	Exp. Santa Marta	06:00, 07:45, 09:00, 12:30, 15:00, 16:30, 19:00	5,00
	Exp. Marly	07:45, 10:00, 23:30	10,74
	Emp. Moreira Tur	05:30, 08:00, 12:00, 15:00, 19:00	11,24
	Emp. Moreira	06:00, 10:00, 16:30	9,40
	V. Goianésia	07:00, 09:30, 14:00, 18:00	8,14
	V. Goianésia	07:00, 09:30, 14:00, 18:00	3,99
	Emp. Moreira	05:00 as 19:30 de hora em hora	3,79
	Exp. Santa Marta	06:00, 07:45, 09:00, 12:30, 15:00, 16:30, 19:00	3,30
	V. Estrela	12:01, 12:00, 14:00, 16:00, 18:00	9,72
	V. Paraúna	06:00, 07:00, 09:00, 13:00, 15:30, 19:30	5,96
Anápolis	V. Araguarina	07:00, 09:00, 23:30	5,82
	V. Goianésia	06:00, 09:00, 11:50, 13:00, 15:45, 18:00	6,66
	Exp. Marly	06:00, 06:00, 09:00, 10:00, 11:00, 12:30, 13:30, 15:00, 18:00, 19:00, 22:00	5,82
	Emp. Moreira Tur	06:30, 07:30, 09:00, 12:00, 13:30, 15:00, 17:30, 19:00	5,82
	Santo Antônio	06:45, 14:45	5,50
	Transbrasiliana	15:30	5,82
	Exp. São Luiz	09:00, 09:00, 12:00, 16:00, 17:00, 23:00	16,05
	Exp. São Luiz	19:00	15,09
	V. São Luiz	13:00, 19:00	15,50
	Emp. Moreira	06:00, 10:00	9,80
	Emp. Moreira Tur	06:00, 10:00, 12:00, 16:00, 18:00	10,89
	Exp. Araguari	07:30, 16:30	8,02
	Exp. São Luiz	09:00, 17:00, 21:30	20,00
	V. São Luiz	13:00, 19:00	15,50
	V. Estrela	05:00, 06:30, 08:30, 09:00, 10:30, 12:00, 13:00, 15:00, 16:00, 17:00, 18:30	9,50
	Porto Real	09:00, 16:30, 18:00	3,01
	Exp. Maia	08:30, 13:00, 14:30	3,30
	Emp. Moreira	05:00, 13:00, 19:00	14,50
	Exp. Marly	10:00, 11:00	9,69
	Emp. Moreira Tur	07:30, 10:00, 13:30, 16:30, 17:30	10,31
	Exp. Maia	07:15	11,30
	Exp. Maia	07:15	11,30
	V. Goianésia	07:00, 09:30, 11:30, 17:00	8,94
	V. Paraúna	09:00, 09:00, 11:00, 13:00, 15:30, 18:00	4,63
	V. Paraúna	07:00, 09:30, 13:00, 15:30, 18:30	7,79
	V. Araguarina	18:15	3,83
	Exp. Marly	06:00, 08:00, 09:00, 10:00, 11:00, 12:30, 13:30, 16:00, 19:00	3,77
	Exp. Araguari	07:30, 11:00, 12:30, 16:30, 17:45, 19:45	4,00
	V. Paraúna	06:00, 08:30, 12:00, 15:00, 16:30, 18:00	3,93
Anápolis	Exp. Araguari	05:30, 07:30, 12:00, 22:00	7,47
	Exp. Araguari	07:30, 12:00, 23:00	7,47
	V. Paraúna	06:00, 07:00, 09:30, 12:00, 14:00, 17:00, 18:20, 20:00	5,56
	V. Goianésia	17:00	6,66
Domingo)	V. Estrela	14:00	5,82
	Exp. Araguari	07:00, 12:00, 19:30	5,66
	V. Araguarina	07:00, 09:00, 20:00, 23:30	10,80
	Exp. Marly	12:00, 24:00	10,80
	Exp. Marly	05:00, 09:00, 09:00, 12:00, 12:30, 15:00, 18:00, 22:00, 24:00	18,60
	Transbrasiliana	19:00	29,50
	Transbrasiliana	06:00, 09:00, 11:00, 13:30, 14:15, 15:00, 19:00, 20:00	16,93
	V. Alto Paraíso	13:00	16,50
	Entram	13:00	16,50
	Exp. São Luiz	09:00, 16:00, 21:00	16,09
	Novo Horizonte	09:00, 13:00, 19:00, 21:00	16,78
Guaria	V. Estrela	05:30, 08:30, 17:00	7,46
	V. Paraúna	16:30	6,10
	Exp. São Luiz	07:00, 13:00, 19:30	14,57

DESTINO	EMPRESAS	HORÁRIOS	PREÇO
Ruiana	Emp. Moreira Tur	05:30, 07:30, 08:00, 12:00, 12:00, 13:30, 15:00, 16:30, 17:30	8,42
	Transbrasiliana	06:00, 08:00, 11:00, 13:30, 14:10, 15:30, 19:00, 20:20	8,33
Rio Verde	V. São Luiz	13:00, 19:00	11,50
	Exp. São Luiz	06:00, 08:00, 12:00, 14:30, 17:30, 19:00	11,28
(executivo)	Exp. São Luiz	19:00	11,28
Rubiataba	Exp. Marly	11:00	11,18
	Emp. Moreira Tur	07:30, 10:00, 13:30, 16:30, 17:30	11,81
Sanclerlândia	V. Goianésia	07:00, 09:30, 11:30, 15:30, 17:00	8,70
Santa Helena	Exp. São Luiz	07:00, 13:30, 16:00, 18:30	10,15
S. L. dos M. Bois	Exp. Maia	7h às 19h (de 1 em 1 hora)	4,70
Senador Canedo	Paraúna	6h às 19h15(de 1 em 1 hora)	0,53
S. Miguel do Araguaia	Araguarina	8h, 21h, 24h	16,00
Taquaral de Goiás	Exp. Santa Marta	6h, 7h4, 9h,12h30,15h,16h30,18h	4,40
Três Ranchos	Exp. Araguari	7h30	14,20
Turvânia	Exp. Maia	6h às 19h (de 1 em 1 hora)	4,00
	Porto Real	18h	3,82
Uruaçu	Araguarina	8h, 20h, 23h30	12,66
	Exp. Marly	6h, 8h, 9h, 12h, 12h30, 15h, 16h, 18h, 22h, 00h	12,66
Uruta	Araguari	7h30, 12h, 22h	8,50

INTERESTADUAIS

LOCALIDADES	EMPRESAS	HORÁRIOS	PREÇO
Araguaçu/SE	Itapemirim	17:30	63,28
Araguaína/TO	Medianeira	17:30, 20:30	34,60
	Transbrasiliana	06:00, 09:00, 11:00, 12:00, 14:00, 15:00, 18:00, 24:00	38,19
(rela)	Transbrasiliana	19:30	75,98
	União Cascavel	21:30 em trânsito	36,19
Araxá/MG	Gontijo	17:00	18,37
	Real Expresso	16:00, 22:00	18,20
Barreiras/BA	V. Alto Parnaíba	13:00	27,00
	Entram	12:30	26,09
	Exp. São Juaz	09:00, 16:00, 22:00	26,84
	Novo Horizonte	08:00, 13:00, 18:00, 22:00	26,84
Belém/PA	Transbrasiliana	17:30	55,50
Belo Horizonte/MG	Gontijo	07:30, 19:00	28,53
(via Araxá)	Gontijo	17:00	30,22
	Real Expresso	16:00, 20:00	30,50
Bom Jesus Lapa/BA	Novo Horizonte	08:00	42,64
Brasília/DF (executivo)	V. Araguarina	05:00, 08:00, 09:00, 10:00, 11:00, 13:00, 14:00, 15:00, 18:00, 19:00, 24:00	10,19
(Convencional)	V. Araguarina	07:15, 09:30, 13:40, 15:20, 18:30	7,03
Campinas/SP	Nacional Exp	08:00, 16:45, 22:15	28,75
(rela)	Nacional Exp.	19:30	50,64
Campo Grande/MS	Exp. Maia	17:30	30,00
	V. São Luiz	12:00, 22:00	38,50
	V. São Luiz	12:00, 13:00, 20:00	38,50
Cuiabá/MT	Exp. São Luiz	09:00, 15:30, 17:00, 18:30, 21:30	29,86
	Medianeira	17:00	29,50
	União Cascavel	11:40 em trânsito	30,24
Curitiba/PR	Itapemirim	23:40	41,60
	Nacional Exp	14:00	41,52
	Real Expresso	17:00	41,50
Florianópolis/SC	Itapemirim	23:40	51,08
	Real Expresso	23:40	50,99
Fortaleza/CE	V. Rondônia	06:00 em trânsito	
	Vigu	09:00	89,29
	União Cascavel	21:40 em trânsito	87,52
Foz do Iguaçu/PR	Medianeira	08:30 quarta feira e sábado	47,60
	Nacional Exp	11:30 sextas feiras	46,92
Franca/SP	Nacional Exp	23:30	21,38
Gurupi/TO	Medianeira	17:30, 20:30	33,11
	Transbrasiliana	06:00, 08:00, 09:00, 10:00, 11:00, 13:00, 14:00, 15:00, 18:00, 19:00, 20:20, 21:30, 22:00, 23:00, 24:00	22,94
(rela)	Transbrasiliana	19:00, 19:30	41,44
	União Cascavel	21:30 em trânsito	20,28
Imperatriz/MA	Medianeira	17:30, 20:30	44,50
	Transbrasiliana	12:00, 17:30	48,34
	União Cascavel	21:30 em trânsito	46,12
	V. Rondônia	06:30 em trânsito	46,12
João Pessoa/PB	V. Planalto	19:00	62,78
Londrina/PR	Nacional Exp	19:00	32,71
	Penha	01:00 da manhã	32,50
Maceió/AL	Itapemirim	17:30	71,39
Natal/RN	V. Planalto	19:00	59,80
Ouro Preto/MG	V. Rondônia	10:30 em trânsito	57,97
Palmas/TO	Transbrasiliana	14:10, 17:00, 19:10, 21:30	26,23
(rela)	Transbrasiliana	19:00	50,39
Porto Alegre/RS	Itapemirim

■ **ESCORT GHIA 85/86** - Cinza met., carro bom. R$ 4.800,00. Tel: 225-6536.

■ **ESCORT GHIA 2.0 93/94** - Cinza per., gas., impecável, completo, dir. hidr., ar, teto, trio elétr., som, roda, farol neb., volante escamotiável. R$ 13.000. Troca e financia. Tel: 224-0911.

■ **ESCORT GHIA 1.8 0KM** - A faturar, todas as cores, ótimo preço. Troco e financio até 24 X. ALBATROSS AUTOMÓVEIS. 285-4122.

■ **ESCORT GL 88** - Prata met., som, relógio, todo original, motor muito bom. Troco por carro de +/- valor ou moto. Tel: 225-5393.

■ **ESCORT GL 87/88** - Verde mét., som, carro impecavel R$ 5.400,00. Ac. troc. Tel 223-8462. DOURADO VEÍCULOS.

■ **ESCORT GLX 2.0i 0KM** - A faturar, todas as cores, ótimo preço. Troco e financio até 24 X. ALBATROSS AUTOMÓVEIS. 285-4122.

■ **ESCORT GL 1.6 95/96** - Azul. ROTTA VEÍCULOS. Tr. Tel: 212-5445.

■ **ESCORT GL 1.8 95/96** - Verde, gas. ROTTA VEÍCULOS. Tr. Tel. 212-5445.

■ **ESCORT GL 84** - Azul claro, 5ª marcha, som, ótimo estado. R$ 3.900. Tr. 6-A c/ 17-A, St. Aeroporto. Tel: 212-5045. Troca e financia.

■ **ESCORT HOBBY 96/96** - Gas., azul. R$ 12.700. ROTTA VEÍCULOS. Tr. Tel: 212-5445.

■ **ESCORT HOBBY 96/96** - Gas., prata. R$ 12.500. ROTTA VEÍCULOS. Tr. Tel: 212-5445.

■ **ESCORT HOBBY 95/95** - Gas., azul. R$ 13.150. ROTTA VEÍCULOS. Tr. Tel. 212-5445.

■ **ESCORT HOBBY 94/94** - Prata met., único dono, conservadíssimo. Tel: 229-2001 / 229-2297.

■ **ESCORT L 83/84** - Verde met. R$ 4.000,00. Tel. 225-8536.

■ **ESCORT L 88/88** - Dourado met., 1.6, álcool, freio carneiro e som. R$ 5.200,00. Tel: 229-0081 / 225-3029.

■ **ESCORT L 1.8 92/92** - Azul met., gas., desembaçador traseiro, estado de novo. Tr. 291-4174.

■ **ESCORT L 1.6 91/91** - Dourado. R$ 6.600. TOCANTINS AUTOMÓVEIS. Tel: 212-2500.

■ **ESCORT L 88/89** - Cinza met., pneus bons, R$ 5.200. Troca e financia. Tel: 225-9994.

■ **ESCORT L 83/84** - Prata, álcool. CEVEL. Tel: 212-7000.

■ **ESCORT L 91/91** - Álcool, prata. R$ 6.500. ROTTA VEÍCULOS. Tr. Tel: 212-5445.

■ **ESCORT L 88** - Vermelho, c/ rodas de magnésio e pneus novos, R$ 5.000. Tel: 223-5521.

■ **ESCORT L 88** - Azul mét., único dono, manual, NF, raridade. R$ 5.600,00, 63.000 km. Ac. troca. Tel: 223-8462. DOURADO VEÍCULOS.

■ **ESCORT L 91/92** - Verde met., gas., ótima conserv. Vendo, troco, financio. Tel: 229-2512.

■ **ESCORT XR3 90** - Gas., estado de zero. CAVEL. Tel: 223-3040 / 223-0847.

■ **ESCORT XR3 87** - Preto, lindo, a toda prova, IPVA 96 pago. R$ 6.000. Troca e financia. BEVEL. 224-0911.

■ **ESCORT XR3 91/91** - Álcool, preto, completo, estado de zero. Financ. de 1 a 36 meses. NEGOCIAUTO CAR. TEL. 229-0676 / 212-6699.

■ **ESCORT XR3 1.8 90** - Branco, completo, - ar, IPVA 96 pago. Ac. troca. Tel: 224-3105.

■ **ESCORT XR3 89/89** - Álcool, cinza. R$ 7.500. ROTTA VEÍCULOS. Tr. Tel: 212-5445.

■ **PAMPA L 1.6 88/89** - Álcool, prata met., suspensão e amortecedor novos, sem detalhes. Tel: 229-0081 / 225-3029.

■ **PAMPA L 96/96** - Gas., azul. ROTTA VEÍCULOS. Tr. Tel: 212-5445.

Pampa

■ **PAMPA 1.8 92/92** - C/ dir. e vidro, de 1º, chumbo met., R4 8.000,00. Tel: 223-2200. MINEIRINHO VEÍCULOS.

■ **PAMPA GL 1.8 0KM** - A faturar, todas as cores, ótimo preço. Troco e financio até 24 X. ALBATROSS AUTOMÓVEIS. 285-4122.

■ **PAMPA GL 91/91** - Azul, gas., motor 1.8, IPVA 96 pago. Troco e financio. EMBRAUTO. Tel. 223-1398.

■ **PAMPA GL 91/91** - Dourada. Financ. até 24 pagtos. TECAR. 207-2900.

■ **PAMPA GL 86/86** - Cinza met., carro bom c/ capota. R$ 4.500,00. Tel. 225-8536.

■ **PAMPA L 1.6 0KM** - A faturar, todas as cores, ótimo preço. Troco e financio até 24 X. ALBATROSS AUTOMÓVEIS. 285-4122.

■ **PAMPA L 88** - Prata met., super conservada, R$ 5.000. Tel: 225-1755.

■ **PAMPA L 89** - Cinza met. CAVEL. Tel: 223-3040 / 223-0847.

■ **PAMPA L 93/93** - Cinza chumbo, a mais nova de Goiânia. Ac. troca. Tel: 225-7201 / 223-5804.

■ **PAMPA S 92/92** - Vinho, gas., vidro, roda. R$ 8.500. Troco. AUTO ÁVILA. Tel: 229-1214.

Verona

■ **VERONA GLX 93/94** - Único dono. CAVEL. Tel: 223-3040 / 223-0847.

■ **VERONA GLX 2.0i 0KM** - A faturar, todas as cores, ótimo preço. Troco e financio até 24 X. ALBATROSS AUTOMÓVEIS. 285-4122.

■ **VERONA GLX 90** - Completa, gas., ótimo estado. R$ 7.200. Tr. 6-A c/ 17-A, St. Aeroporto. Tel: 212-5045. Troca e financia.

■ **VERONA LX 90/90** - Met., gas., som, estado zero. NAIN AUTOMÓVEIS. Tel: 225-5748.

Versailles

■ **VERSAILLES GLI 0KM** - A faturar, todas as cores, ótimo preço. Troco e financio até 24 X. ALBATROSS AUTOMÓVEIS. 285-4122.

■ **VERSAILLES GL 91/92** - Prata, ar-cond., roda mag, som, supernovo. R$ 10.500. Ac. troca. JUN CAR. Tel: 225-1878.

■ **VERSAILLES 2.0 GL 91/92** - 2 portas. CAVEL. Tel: 223-3040 / 223-0847.

Outros

■ **LANDAW 82/82** - Completo, 2º dono, todo original, confira, ótimo preço. Ac. trocal veículos maior valor. Tel: 224-7876 e 212-3130. ROBERTO VEÍCULOS.

VOLKSWAGEN

Apollo

■ **APOLLO GL 91** - Vinho, gas., ótimo estado. R$ 7.500. Tr. 6-A c/ 17-A, St. Aeroporto. Tel: 212-5045. Troca e financia.

■ **APOLLO GL 1.8 91/91** - Azul, gas., ar-cond. Financ. de 1 a 36 meses. NEGOCIAUTO CAR TEL. 229-0676 / 212-6699.

Brasília

■ **BRASÍLIA 78 1.600** - Bancos recaro. Ac. troca. R$ 1850. Tel: 212-1961.

■ **BRASÍLIA 79/79** - Branco, carro bom. R$ 1.600,00. Tel: 225-8536.

■ **BRASÍLIA 80** - Branca, gasolina, motor 1.600 novo, rodas, som, engate. R$ 2.900,00. Ac. troca. Tel: 223-8482. DOURADO VEÍCULOS.

■ **BRASÍLIA 82/82** - Branca, supernova, rodas, branca. Tel: 975-6734.

■ **BRASÍLIA 77** - Bege, lata e motor, 100%. Vende ou troca. Tel: 224-5057. RUBENS AUTOMÓVEIS.

Fusca

■ **FUSCA 1.5 72/72** - Branco, carro bom. R$ 1.550,00. Tel: 225-8536.

■ **FUSCA 1.6 84/84** - Branco, carro bom, gasolina. R$ 3.100,00. Tel: 225-8536.

■ **FUSCA 1.6 83/83** - Cinza, carro bom. R$ 2.800,00. Tel: 225-8536.

■ **FUSCA 1.600 68/80** - Bege, som, rodas, carro muito conservado. R$ 1.650. Tel: 212-1961.

■ **FUSCA 1.6 0KM** - A faturar, todas as cores, ótimo preço. Troco e financio até 24 X. ALBATROSS AUTOMÓVEIS. 285-4122.

■ **FUSCA 1600 96/96** - Vermelho, gas. CEVEL. Tel: 212-7000.

■ **FUSCA 75** - Equipado, rodas, som, a toda prova. R$ 2.300,00. Tr. c/ Rosemar. Ac. troca. Tel: 223-8462. DOURADO VEÍCULOS.

■ **FUSCA 75/80** - Azul, motor novo, c/ 500km, rodas de Brasília, super novo. R$ 1.800. Tel: 225-1755.

■ **FUSCA 80** - Cinza, 4 pneus novos, carro super conservado. Tel: 224-5057. RUBENS AUTOMÓVEIS.

■ **FUSCA 80/81** - Cinza, gasolina, motor 1.600, 4 pneus novos, carro bem-conservado. Tel: 224-5057.

■ **FUSCA 83/83** - Cinza, gas., super novo. Tel: 223-3984.

■ **FUSCA 96/96** - Gas., met., 0kms, entrada R$ 3.000,00 + 30 x R$ 366,00. Ac. troca. Tel: 224-7876 e 212-3130. ROBERTO VEÍCULOS.

Gol

■ **GOL 1.8 89** - Branco. Vende-se, troca e financia. Tr. Tel: 225-9994.

■ **GOL 1.8 85/85** - Prata, pneus novos, conservado, som. Tel: 225-5393.

■ **GOL 1000 94/94** - Vinho, 33.000,ms, manual, freio carneiro, estepe s/ uso. Tr. 291-4174.

■ **GOL 1000 94** - Prata, único dono, conservadíssimo, som. Tel: 225-5393.

■ **GOL 1000 95/95** - Completo, - ar, gas., rodas, som. Tel: 225-2494.

■ **GOL 1000 POP 0KM** - A faturar, todas as cores, ótimo preço. Troco e financio até 24 X. ALBATROSS AUTOMÓVEIS. 285-4122.

■ **GOL 1000 93/93** - Branco, primeiríssima. R$ 7.200. Troco. AUTO ÁVILA. Tel: 229-1214.

■ **GOL 1000 PLUS 95/95** - Azul met., superconservado. R$ 11.200. Troco. AUTO ÁVILA. Tel: 229-1214.

■ **GOL 1000 93/94** - Branco, único dono, conservadíssimo, 25.000km. Tel: 229-2001 / 229-2297.

■ **GOL 1000 95/95** - Cinza met., gas. Vendo, troco. Tel: 224-2107.

■ **GOL 1000 94/94** - Prata, gas., superconservado. Vendo, troco, financia. Tel: 229-2512.

■ **GOL 1000 93/93** - Branco, único dono, conservadíssimo. Tel: 229-2001 / 229-2297.

■ **GOL 1000 93/93** - Branco, 2º dono, nunca bateu. Ac. troca. Tel: 225-7201 / 223-5804.

■ **GOL 1000 93/93** - Branco, c/ manual, tirado na Saga, conservado. R$ 6.700,00. Tel: 229-0081 / 225-3029.

GOL 1000 PLUS
0km, completo, já contemplado e faturado de (funcionário) R$ 2.200,00 + 40 x R$ 220,00 (011) 802-2023 c/ Cezar. Retirar na cidade.

■ **GOL 1000i PLUS 0KM** - A faturar, todas as cores, ótimo preço. Troco e financio até 24 X. ALBATROSS AUTOMÓVEIS. 285-4122.

■ **GOL 83 BX** - Conservado. R$ 2.800. Ac. troca. Rua 59A nº 679, St. Aeroporto. Tel: 225-3709.

■ **GOL 85/85** - Azul. R$ 4.500. TOCANTINS AUTOMÓVEIS. Tel: 212-2500.

■ **GOL 87** - Branco, de 1º. R$ 4.800,00. Tel: 223-2200. MINEIRINHO VEÍCULOS.

■ **GOL 87/87** - Motor AP. Tel: 223-8821.

■ **GOL 88** - Branco, de 1º. R$ 5.100,00. Tel: 223-2200. MINEIRINHO VEÍCULOS.

■ **GOL 88** - Branco, de 1º, farol milha, engate, IPVA 96 pago. Tel: 229-0209.

■ **GOL 88/88** - Branco, som, conservadíssimo. Tel: 225-5393.

■ **GOL 88/89 GL** - Motor AP, 5ª marcha. Tel: 223-8821.

■ **GOL 94** - Álcool, azul, novo. R$ 8.500,00. Tr. Mendeskar. Tel: 224-2255 ou 225-8030.

■ **GOL AP 86** - Branco, gasolina, R$ 4.600,00. Ac. troca. Tel: 223-8462. DOURADO VEÍCULOS.

■ **GOL ATLANTA 96** - 0km, a faturar, melhor preço. BEVEL. BETÂNIA VEÍCULOS. Tel: 224-0911.

■ **GOL CL 1.8 92/93** - Verde met., carro original. Tel: 223-9251.

■ **GOL CL 1.8 89** - Gas., R$ 6.800,00. Ac. troca. Tel: 229-4292.

■ **GOL CL 1.8 93/93** - Verde met., gas., IPVA 96 pago. Tel: 223-9474.

■ **GOL CL 1.6 93/93** - Gas., ótimo estado conservação. Financiamos em até 36 meses. NEGOCIAUTO CAR. TEL. 229-0676 / 212-6699.

■ **GOL CL 1.6 93** - Álcool, verde mét., R$ 7.600,00. Ac. troca. Tel: 223-8462. DOURADO VEÍCULOS.

■ **GOL CL 1.8 93/93** - Gas., prata, R$ 9.300. TOCANTINS AUTOMÓVEIS. Tel: 212-2500.

■ **GOL CL 1.8 94/94** - Verde pinus, roda, som, pneus novos, álcool. IPVA pago. R$ 9.200. Tel: 229-0200.

■ **GOL CL 1.6 88/89** - Bege. CAVEL. Tel: 223-3040 / 223-0847.

■ **GOL CL 1.6 92/92** - Azul, gas., CHT. R$ 7.500. TOCANTINS AUTOMÓVEIS. Tel: 212-2500.

■ **GOL CL 1.6 89/90** - Branco, gas., IPVA 96, ótimo estado. R$ 6.000. Tr. 6-A c/ 17-A, St. Aeroporto. Tel: 212-5045. Troca e financia.

■ **GOL CL 1.8 88** - Verde met., 5ª marcha, roda GTS, som, ótimo estado. R$ 5.800. Tr. 6-A c/ 17-A, St. Aeroporto. Tel: 212-5045. Troca e financia.

■ **GOL CL 1.8 94** - Roda mag., alarme, todo original. R$ 9.500. Ac. troca. JUN CAR. Tel: 225-1878.

■ **GOL CL 87/87** - Cinza, motor AP 1.8, álcool, rodas, aerofólio. Troca e financia. BEVEL. Tel: 224-0911.

■ **GOL CL 89/89** - Bege met., conservado, rodas calcinha. Tel: 212-2738.

■ **GOL CL 91/91** - Verde met., gas., rodas esportivas, pneus bons. Tr. 291-4174.

■ **GOL CL 91/92** - Branco, álcool, opcionais do GL, roda liga leve. Vendo, troco. Tel: 223-0313.

■ **GOL CL 92** - Branco, gas., pneus novos, super novo. R$ 7.500. Troca-se. Tel: 225-1755.

■ **GOL CL 93/93** - Branco, motor AP. Tel: 225-4682.

■ **GOL CL 93/94** - Prata, álc., super conservado, ótimo preço. Ac. troca e financia 24 vezes. REVEN CAR. Tel: 212-5353.

■ **GOL CL 94/94** - Branco, gas., rodas, som, aerofólio, f. neblina e milha, 5ª marcha, a toda prova. R$ 8.850. Troca e financia. BEVEL. Tel: 224-0911 / 973-1385.

GOL CLI 1.8
Com ar, 0 km, vidros verdes, desabaçador traseiro, rodas liga leves, bancos reclináveis, métalicos parachoques mesma cor. Entrada R$ 3.800,00 + parcelas R$ 380,00. Tr. Tel: (0759) 63-1467.

■ **GOL CLI 1.6 0KM** - A faturar, todas as cores, ótimo preço. Troco e financio até 24 X. ALBATROSS AUTOMÓVEIS. 285-4122.

■ **GOL CLI 96** - 0km, a faturar, melhor preço. BEVEL. BETÂNIA VEÍCULOS. Tel: 224-0911.

■ **GOL CLI 96/96** - Gas., bege, urano, 0km, R$ 15.200,00. Ac. troca. Tel: 224-7876 e 212-3130. ROBERTO VEÍCULOS.

■ **GOL CLI 94/95** - Branco, gas., manual, som, super conservado. Tr. 291-4174.

■ **GOL CLI 96** - A faturar, todas as cores, ótimo preço. Consulte-nos. BEVEL. Tel: 224-0911 / 225-0895.

■ **GOL GL 1.8 94/94** - Vinho, álcool, 22.000,m, manual, estado zero. Tr. 291-4174.

■ **GOL GL 1.8 94** - Vende-se, troca e financia. Tr. Tel: 225-9994.

■ **GOL GL 1.8 93/93** - Gas., R$ 9.750,00. Ac. troca. Tel: 229-4292.

■ **GOL GL 1.8 90** - Gasolina. Tel: 225-7281.

■ **GOL GL 1.8** - Verde mét., som, rodas, carro de 1º. R$ 6.500,00. Ac. troca. Tel: 223-8462. DOURADO VEÍCULOS.

■ **GOL GL 87/88** - Verde met., rodas, superconservado. Ac. troca. Tel: 224-3105 / 6395.

■ **GOL GL 92/92** - Verde, gas., bem conservado. Troco e financio. EMBRAUTO. Tel: 212-1193.

■ **GOL GLI 1.8 0KM** - A faturar, todas as cores, ótimo preço. Troco e financio até 24 X. ALBATROSS AUTOMÓVEIS. 285-4122.

■ **GOL GLI 1.8 94/95** - Verde met., gas., manual, vidros e travas elétricas, alarme, rodas esportivas, estado de zero. Tr. 291-4174.

■ **GOL GLI 94/95** - Branco, vidros elet., travas, som, rodas super nova. Ac. troca. Tel: 229-0908.

■ **GOL GLI 94/95** - Completo, -ar e dir., único dono, 13.600kms original, ótimo preço. Ac. troca e financiamento. Tel. 224-7876 e 212-3130. ROBERTO VEÍCULOS.

■ **GOL GTI 2.0 0KM** - A faturar, todas as cores, ótimo preço. Troco e financio até 24 X. ALBATROSS AUTOMÓVEIS. 285-4122.

■ **GOL GTS 1.8 94/94** - Vermelho, dir. hidr., ar-cond., trio elét., gas., som. R$ 11.500. Ac. troca. Tel: 229-0168.

■ **GOL GTS 89/89** - Vinho, completo, todo original. R$ 8.800. Troco. AUTO ÁVILA. Tel: 229-1214.

■ **GOL GTS 92/92** - Cinza, completo, super novo. Ac. troca. Tel: 229-0908.

■ **GOL GTS 92/92** - Vinho, 30% parcelado + 36 pagtos. TECAR. 207-2900.

■ **GOL LS 85/85** - Prata met., carro bom. R$ 3.800,00. Tel: 225-8536.

■ **GOL LS 85** - Motor AP. Tel: 225-7281.

■ **GOL LS 86/86** - Álcool, vidros elétricos, vidros verdes, limpador e desembaçador traseiro, bons, super conservado. Tel: 291-4174.

■ **GOL PLUS 95/95** - Gas., superconserv., roda, som. R$ 11.500. Ac. troca. Tel: 225-5393 / 973-8192.

■ **GOL S 83** - Motor tudo revisado. Tel: 29[illegible].

■ **GOLL 1000 PLUS** - Gasolina. Azul Marinho. Ar Condicionado. Som. Seguro Total. Entrada 3.500,00, + PAr de 934-4676. C/Rodrigo.

Kombi

■ **KOMBI 78** - [illegible] nova, gas., motor [illegible] 223-3984.

■ **KOMBI 84/84** - furgão, bom estado, vação. NEGOCIA[illegible] TEL. 229-0676 / 212-[illegible]

■ **KOMBI 94** - Cabine estado. R$ 9.000. financia. Tel: 225-[illegible]

■ **KOMBI CARGA BAÚ 86** - Gasolina troca e financia. Tr. 9994.

■ **KOMBI FURGÃO** - Gas., bege, R$ 7.[illegible] Tel: 212-5445.

■ **KOMBI STAND** - Gas., 0km, R$ 13.[illegible] troca. Tel: 224-7876 e 212-3130. ROBERTO VEÍCULOS.

■ **KOMBI STAND 0KM** - A faturar, todas as cores, ótimo preço. Troco e financio até 24 X. ALBATROSS AUTOMÓVEIS. 285-4122.

Logus

■ **LOGUS 93/93** - Branco, gas., vidro elé[illegible] 11.000,00. Tel: 225-3029.

■ **LOGUS 94 CL** - Gas., met., super [illegible] 11.200. Ac. troca. Rua 679, St. Aeroporto. Tel: 3709.

■ **LOGUS 94/94** - Verde perol., St. 12.000,00. Tel: [illegible] MINEIRINHO VEÍCULOS.

■ **LOGUS CL 94/94** - Branco, gas. CEVEL. Tel: [illegible]

■ **LOGUS CLI 94** - Branco, met., gas., completo, conservado, ótimo, troca e financia. REVEN CAR. Tel: [illegible]

■ **LOGUS GLS 94** - Prata, único dono. CAVEL. Tel: 3040 / 223-0847.

Parati

■ **PARATI 1.8 94** - Branco, vende-se, troca e financia. Tel: 225-9994.

■ **PARATI 94/95** - Branco, Tel: 223-8821.

■ **PARATI 87/88** - Branco, equipada, gas. Tel: [illegible]

COMPRAR. VENDER. ALUGAR.
202-1313
O número da sorte
Diário da Manhã
Classifone
Anunciar ficou mais fácil e barato. ClassiServiço do Diário da Manhã.

serviços

QUANTO VALE SEU VEÍCULO

USADOS

FIAT

MODELO	95	94	93	92	91	90	89	88
Elba CSL	-	9,6	-	7,7	7,4	6,8	6,2	5,7
Prêmio CS 1.5/1.6	-	8,5	7,8	7,3	7,0	6,3	5,8	5,6
Prêmio 1.5/1.3	-	-	-	6,7	6,1	-	-	-
Tempra Prata 4p	19,3	16,2	14,5	13,4	-	-	-	-
Tempra Ouro 4p	-	-	15,2	14,3	-	-	-	-
Tempra 16v 4p	22,3	18,4	17,2	-	-	-	-	-
Uno Mille Eletronic	8,3	7,3	6,7	6,1	5,5	-	-	-
Uno Mille ELX	9,3	8,5	-	-	-	-	-	-
Uno S	-	8,5	7,5	6,7	6,1	5,7	5,3	4,8
Uno CS	10,6	9,2	8,1	7,2	6,5	6,1	5,5	5,3
Uno SX/1.5R/1.6R	-	-	9,2	8,2	7,6	-	6,5	-
Fiorino furgão	8,0	7,2	-	-	-	-	-	-
Picape LX	11,5	8,9	7,6	7,0	6,1	5,4	4,9	-

FORD

MODELO	95	94	93	92	91	90	89	88
Escort Hobby	8,5	7,6	-	-	-	-	-	-
Escort L 1.6	-	10,6	9,4	7,3	6,8	6,3	-	-
Escort GL 1.6	13,6	12,3	11,1	8,3	7,8	7,1	-	-
Escort Ghia 1.6	-	-	-	-	-	-	6,9	6,3
Escort XR3 1.6	-	-	-	-	-	-	8,5	7,7
Escort XR3 1.8/2.0	18,0	15,6	13,4	10,3	9,2	8,5	-	-
Versailles GL 2.0	-	13,6	11,6	10,3	-	-	-	-
Versailles Ghia	-	15,3	13,1	11,3	-	-	-	-
Royale GL 2.0	-	13,3	-	-	-	-	-	-
Pampa L 1.8	-	-	-	-	6,8	6,3	-	-
F-1000	20,8	18,4	-	16,5	15,7	-	-	-
F-1000 turbo	-	20,6	-	-	-	-	-	-
Verona GLX	-	-	-	8,3	7,8	-	-	-

GENERAL MOTORS

MODELO	95	94	93	92	91	90	89	88
Corsa Wind	9,9	9,0	-	-	-	-	-	-
Ipanema SL	-	-	9,4	8,8	8,1	-	-	-
Ipanema SLE/GLS	-	13,0	11,9	-	-	-	-	-
Kadett SL/GL1.8	12,5	11,5	10,2	9,4	8,3	-	-	-
Kadett SLE/GLS1.8	15,0	13,0	11,3	9,9	9,2	-	7,7	-
Kadett GSI 2.0	-	16,0	14,6	13,3	11,2	-	-	-
Kadett GSI 2.0 conv.	-	19,0	16,5	15,0	-	-	-	-
Monza SLE	-	-	-	11,0	-	8,2	7,5	6,8
Omega GLS	25,0	20,3	-	-	-	-	-	-
Omega CD	-	26,0	-	-	-	-	-	-
Vectra GLS	22,0	19,2	-	-	-	-	-	-
Vectra GSI	-	-	-	-	-	-	-	-
Suprema GLS	-	20,7	-	-	-	-	-	-
Suprema 3.0	-	-	-	-	-	-	-	-
Bonanza Cust. S/L	-	34,5	-	25,7	-	-	-	-
Veraneio Cust. S/L	-	-	26,7	-	-	-	-	-
A-20 Cust. S/L	-	-	-	-	-	-	-	-
C-20 Cust. S/L	19,9	-	16,0	-	13,0	-	-	-
D-20 Cust. S/L	-	23,0	22,0	18,2	16,7	-	14,7	-
D-20 cab. dupla	-	33,3	-	-	20,0	-	17,2	-
Chevy 500	-	7,1	6,3	-	5,0	4,6	4,3	3,8

VOLKSWAGEN

MODELO	95	94	93	92	91	90	89	88
Fusca	6,9	6,1	-	-	-	-	-	-
Gol 1000	8,0	7,3	6,6	-	-	-	-	-
Gol S/CL/CLi	13,0	8,4	-	7,1	6,7	6,2	5,8	5,4
Gol CL/CLi 1.8	14,0	9,2	8,3	7,6	7,2	-	-	-
Gol LS/GL/GLi	14,9	9,6	8,9	-	7,5	-	-	-
Gol GTi	20,5	14,2	12,7	-	-	-	-	-
Kombi STD	10,6	9,4	8,6	-	-	6,7	-	-
Logus CL 1.8	13,0	11,6	10,7	-	-	-	-	-
Logus GL 1.8	13,9	12,0	11,4	-	-	-	-	-
Parati S/CL	12,1	10,2	9,4	8,6	7,9	7,3	-	6,7
Parati CL 1.8	-	11,3	10,4	9,2	8,7	8,1	-	-
Quantum CS/CL	18,1	15,6	13,4	11,2	8,4	8,0	7,5	7,0
Quantum CG/GL	21,0	17,0	14,5	13,0	-	9,0	-	-
Sant. CS/CL	-	-	-	-	8,3	7,5	6,9	-
Sant. CLi	17,0	14,0	13	11,5	-	-	-	-
Sant. GLi	-	-	13,9	12,6	11,6	-	-	-
Sant. GLSi	17,6	15,3	-	12,4	-	-	-	-
Saveiro S/CL	10,5	8,9	8,1	-	7,5	6,6	-	-
Saveiro GL	-	9,9	8,8	-	-	-	-	-
Voyage GL	-	9,8	8,8	8,0	-	-	-	-
Apolo GL	-	-	-	7,5	7,0	-	-	-

USADOS ANTIGOS

MODELO	87	86	85	84	83	82	81	80
Carcei	-	4,0	3,7	3,4	3,1	2,8	2,6	-
Del Rey	4,6	4,3	4,0	3,6	3,4	3,1	2,8	-
Del Rey Ghia	4,9	4,5	4,2	-	-	-	-	-
Fiat 147	-	2,9	2,7	2,6	2,4	2,1	1,9	-
Alfa Romeo	-	-	-	-	-	-	-	-
Opala	-	4,4	4,0	3,6	3,4	3,1	2,8	2,5
Chevette	4,1	3,6	3,4	3,1	2,9	2,6	-	2,1
Caravan	-	4,7	4,3	3,9	3,5	-	-	-
Marajó	3,7	3,3	3,1	2,7	2,5	2,2	2,0	1,8
Brasília	-	-	-	-	-	2,5	2,3	2,1
Gol BX	-	3,3	3,2	3,0	2,7	2,4	2,2	2,0
Passat LS/GL	-	3,8	3,6	3,3	3,1	2,9	-	-
Passat Pointer	4,8	4,2	3,9	3,7	-	3,1	-	-
Fusca	-	3,4	3,3	3,1	2,8	2,7	2,5	2,4
Belina	4,3	4,0	3,5	-	3,2	-	3,0	-

NOVOS

FIAT	A	G
Uno Mille i.e. 1.0	-	9,8
Uno Mille EP 1.0	-	10,8
Uno Turbo 1.4	-	22,9
Palio EL 1.5	-	15,4
Palio 1.5 5p	-	16,0
Palio 1.6 16V	-	18,6
Palio 1.6 16V 5p	-	19,4
Elba Weenkend 1.5	15,3	15,8
Elba 1.6	-	17,7
Tempra 2.0	-	24,7
Tempra 2.0 16V	-	28,2
Tempra Stile Turbo 2.0	-	32,1
Tipo MPI 1.6	-	19,0
Uno Furgão 1.5	11,4	11,8
Fiorino Furgão	12,1	13,5
Picape LX MPI 1.6	-	15,0

FORD	A	G
Escort Hobby 1.0	-	9,9
Escort GL 1.8	16,0	16,4
Escort GLX 1.8	17,7	18,2
Fiesta	-	-
Fiesta	-	-
Verona GL 1.8	16,3	17,1
Verona S 2.0	-	22,3
Versailles GL 1.8	18,0	18,8
Versailles Ghia 2.0	28,1	29,4
Royale GL 1.8	19,0	19,9
Royale Ghia 2.0	29,8	31,1
Pampa L 1.6	12,1	12,5
Pampa L 1.8	13,3	14,3
Pampa S 1.8	15,6	16,1
F-1000 Básica 4.9	-	21,6

GENERAL MOTORS	A	G
Corsa Wind 1.0	-	11,1
Corsa GL 1.6	-	14,8
Corsa Sedan GL 16,1	-	16,1
Kadett GL 1.8	16,2	16,6
Kadett Sport	18,0	18,6
Ipanema GL 1.8	17,4	18,0
Ipanema GL 2.0	18,0	18,6
Monza GL 2.0	18,1	19,0
Vectra GLS 2.0	-	23,0
Vectra CD 16V 2.0	-	32,3
Omega GLS 2.2	-	34,4
Omega GLS 4.1	-	38,8
Omega CD 4.1	-	43,1
Suprema GLS 2.2	-	34,4
Suprema CD 4.1	-	44,6
Picape Corsa 1.6	-	13,6
S10 STD 2.2	-	19,0
S10 (Diesel Turbo)	-	23,1
Blazer STD	-	27,9
Blazer DLX	-	34,9
D20S (td.4.0)	-	43,0

VOLKSWAGEN	A	G
Fusca 1.6	8,7	8,7
Gol 1000i Plus	-	13,3
Gol CLi 1.6	15,2	15,9
Gol CLi 1.8	16,3	17,0
Gol GLi 1.8	17,7	18,5
Gol GTi 2.0	24,6	25,7
Parati CLi 1.6	16,8	17,7
Parati CLi 1.8	18,3	19,2
Parati GLSi	26,3	27,1
Logus CLi 1.6	17,2	17,6
Logus GLSi 2.0	22,6	22,8
Pointer CLi 1.8	18,3	18,9
Pointer GTi 2.0	25,3	26,3
Santana 1.8i	19,0	20,0
Santana Evidence 2.0	-	26,8
Quantum CLi 1.8	20,3	21,4
Quantum GLi 2.0	23,3	24,6
Saveiro CL 1.6	12,1	12,5
Saveiro CL 1.8	13,8	14,0
Saveiro GL 1.8	15,1	15,4
Kombi furgão 1.6	13,5	13,5
Kombi Standard 1.6	13,6	13,6

MOTOS

MODELO	NOVO	95	94	93	92	91	90	89
HONDA								
CG 125	3	2,8	2,5	2,4	2,3	2,1	2,0	1,8
XL/XLX 250R	-	-	3,5	3,2	2,9	2,6	2,4	2,2
CBX 150 Aero	-	-	3,6	3,3	3,2	2,8	2,5	-
CB 400	-	-	-	-	-	-	3,3	-
CBR 450 SR	-	7,1	6,5	6,1	-	-	4,9	-
YAMAHA								
RX/RD 125	-	-	-	1,6	-	-	1,3	1,2
RD/RDZ 135	2,8	-	-	-	-	1,7	1,6	1,4
RD 350	-	-	5,1	4,4	4,0	3,7	3,5	3,2
DT 180/TDR 180	3,8	-	3,1	2,6	-	2,2	-	-
XT 600 Tene.	-	6,6	6,0	5,6	-	5,0	4,6	-
AGRALE								
Elefante 30.

■ **PARATI 88** - Prata, de 1º, som, roda. Tel: 229-0209.

■ **PARATI 94/94** - Cinza, álcool. R$ 13.000. TOCANTINS AUTOMÓVEIS. Tel: 212-2500.

■ **PARATI ATLANTA 96** - A faturar, ótimo preço. BEVEL. 224-0911.

■ **PARATI CL 1.8 94**- Álcool, verde, nova. R$ 10.500,00. Tr. Mendeskar. Tel: 224-2255 ou 223-8030.

■ **PARATI CL 1.8 94/94** - Único dono, hiper nova. R$ 12.200. Ac. troca. Tel: 973-7224 / 297-3051.

■ **PARATI CL 87** - Cinza, ótimo. R$ 6.700,00. Tel: 225-7281.

■ **PARATI CLI 1.8 96** - Na nota fiscal, verde light, R$ 20.000. Tel: 223-5521.

■ **PARATI CL 91/91** - Prata met., álcool, manual, rodas, engate, super conservado. Tr. 291-4174.

■ **PARATI CL 1.6 92/92** - Álcool, prata. R$ 9.500,00. Tr. Tel: 212-5445.

■ **PARATI CL 1.6 92/92** - Álcool, verm. R$ 9.500,00. ROTTA VEÍCULOS. Tr. Tel: 212-5445.

■ **PARATI CL 88/89** - Branco, gas., som, pneus bons. Tr. 291-4174.

■ **PARATI CL 87/87** - Cinza, 5ª marcha, bem conservada. Troco e financio. EMBRAUTO. Tel: 229-3585.

■ **PARATI CL 1.8 94/95** - Cinza, roda mag., son. R$ 11.800. Ac. troca. JUN CAR. Tel: 225-1878.

■ **PARATI CL 1.6 AP 93/94** - Azul met., álcool. R$ 10.500. TOCANTINS AUTOMÓVEIS. Tel: 212-2500.

■ **PARATI GL 1.8 93/93** - Bege met., álcool, limp. e desemb. traseiro, rodas esportivas, único dono, estepe s/ uso, estado de zero. Tr. 291-4174.

■ **PARATI GL 89** - Azul, álcool, c/ som, roda, freio carneiro, superconserv. FONTA GROSSA VEÍCULOS. Tel: 212-2551.

■ **PARATI GL 1.8 93/93** - Azul met., álcool. R$ 12.400. TOCANTINS AUTOMÓVEIS. Tel: 212-2500.

■ **PARATI GL 95/95** - Azul, gas. CEVEL. Tel: 212-7000.

■ **PARATI GL 87** - Prata, álcool, conservada. Ac. troca. Tel: 225-0075.

■ **PARATI GL 90/91** - Vinho, gas., som, v. elétr. Tel: 973-1837.

■ **PARATI GL 93/93** - Verde met., hiper nova, manual, NF. R$ 10.900. Ac. troca. Tel: 212-2738 / 975-2738.

■ **PARATI GLI 93/94** - Cinza, álcool, super novo. Ac. troca. Tel: 229-0908.

■ **PARATI I GL 94/94** - Completo (-) ar, prata mét., único dono, manual, NF., R$ 13.000,00. Tel: 223-8462. DOURADO VEÍCULOS.

■ **PARATI LS 83** - Cinza, conservada. R$ 3.900. Tr. 6-A c/ 17-A, St. Aeroporto. Tel: 212-5045. Troca e financia.

■ **PARATI PLUS 86/86** - Bege met., IPVA pago até abril de 97, lataria e motor exc. Tel: 225-1755/241-6688.

■ **PARATI PLUS 84/84** - Verde met., álcool, vidros verdes, rodas liga leve, pneus bons, super conservada. Tr. 291-4174.

■ **PARATI S 85/85** - Branca, mec. de 1º, bem conservado. Troco e financio. EMBRAUTO. Tel: 223-1398.

■ **PARATI S 85/85** - Branca, álcool. R$ 4.500,00. ROTTA VEÍCULOS. Tr. Tel: 212-5445.

■ **PARATI SURF 1.8 94/95** - Gasolina, R$ 13.000,00. Vende-se, troca e financia. Tr. Tel: 225-9994.

■ **PARATI SURF 95/95** - Azul, dir. hidr., estado de 0km, supernova. Financ. de 1 a 36 meses. NEGOCIAUTO CAR TEL. 229-0676 / 212-6699.

■ **VEÍCULOS NOVOS** - A faturar, c/ ótimo preço. Ac. troca, carta crédito e financ. até 36 meses. BEVEL. Tel: 224-0911.

Passat

■ **PASSAT 77** - Vende-se. R$ 1.300. Tr. c/ JULIO. Tel: 233-1369.

■ **PASSAT 81** - Gas., rodas, som, carro muito bom, R$ 2.600,00. Ac. troca. Tel: 223-8462. DOURADO VEÍCULOS.

■ **PASSAT 83** - Branco, com rodas. R$ 3.200,00. Tel: 223-2200. MINEIRINHO VEÍCULOS.

■ **PASSAT 87** - Branco, gas., 4p, primeiríssima. Tel: 225-5393.

■ **PASSAT LS 87/87** - Branco, carro bom, gasolina. R$ 3.600,00. Tel: 225-8536.

■ **PASSAT LS 82/82** - Verde met., carro bom. R$ 3.000,00. Tel: 225-8536.

■ **PASSAT LS 80/80** - Bege, carro bom, gasolina. R$ 2.600,00. Tel: 225-8536.

■ **PASSAT VILLAGE 88/88** - Verde met., hipernovo. Tel: 975-9810 / 225-9810.

Santana

■ **SANTANA 86 CL** - Branco, vende-se, troca e financia. Tr. Tel: 225-9994.

SANTANA 86/87
Completo. Ac. troca. Tr. Tel: 284-4202.

■ **SANTANA 86** - Verde met., 5ª marcha, ótimo estado. R$ 4.800. Tr. 6-A c/ 17-A, St. Aeroporto. Tel: 212-5045. Troca e financia.

■ **SANTANA CD 86/86** - Preto ônix, completo, todo original. Ac. troca. R$ 6.000. Tel: 212-1961.

■ **SANTANA CL 2000 91** - Único dono. CAVEL. Tel: 223-3040 / 223-0847.

■ **SANTANA CLSI 94/95** - Branco nakar, gasolina, 4 portas, completo, super conservado. CONFIRA! Ac. troca e financia 24 x. REVEN CAR. Tel: 212-5353.

■ **SANTANA CL 1.8 86/87** - Branco, 2p, álcool, superconservado. R$ 5.600. Tel: 229-0200.

■ **SANTANA CL 87/88** - Verde, 2p, motor 1.8, bem conservado. Troco e financio. EMBRAUTO. Tel: 223-1398.

■ **SANTANA GL 91/92** - Azul met., dir. hidr., mod. novo, gas., roda, som. Ac. troca. Tel: 224-3105 / 6395.

■ **SANTANA GL 93/94** - Prata met., gas., 4 portas, completo, conservado, ótimo preço. Ac. troca e financia 24 vezes. REVEN CAR. Tel: 212-5353.

■ **SANTANA GLI 0KM** - A faturar, todas as cores, ótimo preço. Troco e financio até 24 X. ALBATROSS AUTOMÓVEIS. 285-4122.

■ **SANTANA GLS 87/87** - Verde, 4p, completo, - ar, bem conservado. Troco e financio. EMBRAUTO. Tel: 212-1193.

■ **SANTANA GL 2000 90/91** - Cinza met., 2p, gas., rodas, som, completo, banco recaro, teto solar, manual. Ac. troca. Tel: 229-0168.

■ **SANTANA GL 92/93** - Bege, álcool, 4 portas, completo, - vidro, supernovo. PONTA GROSSA VEÍCULOS. Tel: 212-2551.

■ **santana 91** - dIREçÃO HIDRÁULICA, 4 PORTAS, PRETA. Vende-se, troca e financia. Tr. Tel: 225-9994.

Santana Quantum

■ **QUANTUM CS 1.8 86** - Cinza, álcool. R$ 5.500. MORAES AUTOMÓVEIS. Tel: 224-6000.

■ **QUANTUM CL 96/96** - Gas., met., 0km, entrada R$ 7.500,00 + 36 x 878,97. Ac. troca. Tel: 224-7876 e 212-3130. ROBERTO VEÍCULOS.

■ **QUANTUM CS 86** - Dir. hidras. CAVEL. Tel: 223-3040 / 223-0847.

■ **QUANTUM GL 2000 90** - Gas., compl. CAVEL. Tel: 223-3040 / 223-0847.

■ **QUANTUM GL 88/88** - Marrom met., dir. hidr., v. verde, álcool. R$ 8.000. TOCANTINS AUTOMÓVEIS. Tel: 212-2500.

■ **QUATUM CLI 94/94** - Completa, -ar, único dono, semi novo, ótimo preço. Ac. troca. Tel: 224-7876 e 212-3130. ROBERTO VEÍCULOS.

■ **SANTANA QUNATUM 86** - Branca, carro de 1º. R$ 6.200,00. Ac. troca. Tel: 223-8462. DOURADO VEÍCULOS.

■ **SANTANA QUANTUM CL 91/91** - Gas., bege, pneus novos, supernova. PONTA GROSSA VEÍCULOS. Tel: 212-2551.

Saveiro

■ **SAVEIRO 1.8 86/86** - Verde met., capota, superconservado. Tel: 225-5393.

■ **SAVEIRO 86** - Gasolina, branca. Vende-se, troca e financia. Tr. Tel: 225-9994.

■ **SAVEIRO 84** - Branco, ótimo estado conservação. Tel: 229-0209.

■ **SAVEIRO 88 1.8** - Branca, de 1º. R$ 5.200,00. Tel: 223-2200. MINEIRINHO VEÍCULOS.

■ **SAVEIRO 94/94** - Bege met., gas. R$ 9.500. Troco. AUTO ÁVILA. Tel: 229-1214.

■ **SAVEIRO 94/95** - Cinza met., 31 km, gas., motor 1.6, R$ 9.500. Tel: 225-1755.

■ **SAVEIRO CL 1.8 93/94** - Met. Tel: 225-4682.

■ **SAVEIRO CL 94/94** - 1.600, AP, gas., met. Tel: 225-4682.

■ **SAVEIRO CL 1.6 94/94** - Branco, álcool, super novo. Ac. troca. Tel: 229-0908.

■ **SAVEIRO CL 1.8 95/95** - Verde taite, gas., 8.000kms, vidros verdes, estado de zero. Tr. 291-4174.

■ **SAVEIRO CLI 0KM** - A faturar, todas as cores, ótimo preço. Troco e financio até 24 X. ALBATROSS AUTOMÓVEIS. 285-4122.

■ **SAVEIRO CL 95/95** - Azul per., motor AP 1.8, gas., protetor caçamba, novíssima. R$ 10.600. BEVEL. 224-0911.

■ **SAVEIRO CL 96/96** - Gas., met., 0kms, entrada R$ 5.000,00 + 24 x R$ 628,00. Ac. troca. Tel: 224-7876 e 212-3130. ROBERTO VEÍCULOS.

■ **SAVEIRO CL 1.8 91/92** - Gas., R$ 7.600,00. Ac. troca. Tel: 229-4292.

■ **SAVEIRO S 85/86** - Verde met., motor 1.8, capota, conservadíssimo. Ac. troca. Tel: 225-5393.

■ **SAVEIRO S 86/86** - Vermelha, álcool. CEVEL. Tel: 212-7000.

Voyage

■ **VOYAGE 82/83** - Verde, gas., som, rodas, bem conservado, R$ 4.200,00. Tel: 229-0908.

■ **VOYAGE 82** - Branca. Vende-se, troca e financia. Tr. Tel: 225-9994.

■ **VOYAGE 83** - Dourado mét., carro de 1º, por apenas R$ 3.500,00. Ac. troca. Tel: 223-8462. DOURADO VEÍCULOS.

■ **VOYAGE 85** - Dourado, 4 pneus novos, carro super conservado. Vende ou troca. Tel: 224-5057. RUBENS AUTOMÓVEIS.

■ **VOYAGE 89** - Gas., R$ 5.000,00. Tel: 223-2200. MINEIRINHO VEÍCULOS.

■ **VOYAGE 89/89 1.8** - Gas., vermelho, super novo, única dona, rodas, toca-fitas. Tel: 223-3984.

■ **VOYAGE 89/89** - Bege met., carro superconservado. R$ 6.200. Troco. AUTO ÁVILA. Tel: 229-1214.

■ **VOYAGE CL 88/88** - Bege, álcool. CEVEL. Tel: 212-7000.

■ **VOYAGE CL 95/95** - Cinza, gas. CEVEL. Tel: 212-7000.

■ **VOYAGE CL 1.8 93/93** - Verde met., álcool, estepe sem uso. Tr. 291-4174.

VOYAGE CL 91
Á Álcool 91. SUPER CONSERVADO. PARTICULAR. TRATAR Tel: 223-1983.

■ **VOYAGE GL 89** - C/ som, vinho. Tel: 225-4682.

■ **VOYAGE GL 90/90** - Verde, gas., rodas, engate, farol milha. R$ 7.500. Troco. AUTO ÁVILA. Tel: 229-1214.

■ **VOYAGE GL 88/89** - Branco, motor AP 1.8, álcool, bem calçado, a toda prova. R$ 5.500,00. Troca e financia. BEVEL. 973-1385 / 223-1550.

■ **VOYAGE GL 90/90** - Gas., bege met. R$ 7.200. Troco. AUTO ÁVILA. Tel: 229-1214.

■ **VOYAGE LS 85/85** - Todo original, equipado, 2º dono. CONFIRA! Ótimo preço. Ac. troca. Tel: 224-7876 e 212-3130. ROBERTO VEÍCULOS.

■ **VOYAGE LS 1.8 86/86** - Chumbo met., OPAVA pago, super conservado. Ac. troca. R$ 4.200. Tel: 212-1961.

■ **VOYAGE LS 85/85** - Motor AP, 5ª marcha. Tel: 223-8821.

■ **VOYAGE LS 86/86** - Motor AP. Tel: 223-8821.

■ **VOYAGE LS 85/85** - Marron met., carro. R$ 3.900,00. Tel: 225-8536.

■ **VOYAGE S 83** - Branco, álcool, ótima conservação. Vendo, troco. Tel: 223-0313.

OUTRAS MARCAS

Nacionais

■ **RURAL WILLIS 69** - Relíquia. CAVEL. Tel: 223-3040 / 223-0847.

■ **TOYOTA BANDEIRANTES 89/89** - Branca, carroc. mad., a toda prova. R$ 8.500 ou melhor oferta. Tel: 223-1550, c/ Carlos. Part.

Importados

■ **AERO WILLIS 70/70** - Gas., vermelha. R$ 5.000. ROTTA VEÍCULOS. Tr. Tel: 212-5445.

■ **CALIBRA 94/94** - Gas., branco. R$ 27.000. ROTTA VEÍCULOS. Tr. Tel: 212-5445.

■ **CAMARO 73/73** - Branco, motor V8, gas., roda aro 15, raridade. Só existe 3 no Brasil, dir. hidr., som. Tel: 229-0200.

■ **DAEWOO ESPERO 94/95** - Verm., completo, estado de 0km. Financiamos em até 36 meses, juros baixos. NEGOCIAUTO CAR TEL. 229-0676 / 212-6699.

■ **DOGE RAN 95/95** - Gas., vermelha. ROTTA VEÍCULOS. Tr. Tel: 212-5445.

■ **ECLIPSE GS 93/93** - Gas., branco. R$ 19.500. ROTTA VEÍCULOS. Tr. Tel: 212-5445.

■ **ECLIPSE GSX 95/95** - Gas., vermelha. ROTTA VEÍCULOS. Tr. Tel: 212-5445.

■ **FIESTA 95/95** - Gas., cinza. ROTTA VEÍCULOS. Tr. Tel: 212-5445.

■ **GOLF GL 95** - Azul met., 4p, completo, - ar, único dono, IPVA 96 pago. Ac. troca. Tel: 224-3105 / 6395.

■ **GOLF GLX 0KM** - A faturar, todas as cores, ótimo preço. Troco e financio até 24 X. ALBATROSS AUTOMÓVEIS. 285-4122.

■ **GOLF GTI 94/94** - Verm., 2p, muito novo. Ac. troca. Tel: 973-1837.

■ **GT 3000 95/95** - Gas., branca. R$ 67.500. ROTTA VEÍCULOS. Tr. Tel: 212-5445.

■ **LADA 91/91** - Branco, gas., 4 portas, som, super conservado. Tr. 291-4174.

■ **MAZDA 929 92/92** - Prata, gas. R$ 33.000. ROTTA VEÍCULOS. Tr. Tel: 212-5445.

■ **MERCEDES 84/84** - Gas., bege. R$ 18.000. ROTTA VEÍCULOS. Tr. Tel: 212-5445.

■ **MERCEDES 85/85** - Gas., azul. R$ 23.000. ROTTA VEÍCULOS. Tr. Tel: 212-5445.

■ **PANTHFINDER 94/94** - Comp., diesel, 4/4, 4p, branca. R$ 30.000. TOCANTINS AUTOMÓVEIS. Tel: 212-2500.

■ **PEUGEOT 504D 94/94** - Vinho, Pick Up, diesel, completa. Troca e financia. BEVEL. BETÂNIA VEÍCULOS. Tel: 224-0911.

■ **PEUGEOT XN 106 95/95** - 4p, vermelho. R$ 10.200. Ac. troca. JUN CAR. Tel: 225-1878.

■ **PEUGOT 94/94** - Branca, ar cond., super nova. Ac. troca. Tel: 229-0908.

■ **POINTER CLI 95/95** - Prata, supernovo, gas. R$ 13.000. Ac. troca. JUN CAR. Tel: 225-1878.

■ **POINTER GL 94/95** - Gas., met., único dono, super conservado, ótimo preço. Ac. troca e financia em 24 x. Tel: 224-7876 e 212-3130. ROBERTO VEÍCULOS.

■ **PONTIAC 92/92** - Gas., azul. R$ 20.000. ROTTA VEÍCULOS. Tr. Tel: 212-5445.

■ **REUNAULT 21 93/93** - Gas., prata. R$ 15.000. ROTTA VEÍCULOS. Tr. Tel: 212-5445.

■ **TAURUS 94/94** - Gas., dourado. R$ 32.000. ROTTA VEÍCULOS. Tr. Tel: 212-5445.

■ **TOYOTA HILUX 4/2 92/93** - Cinza. R$ 20.000. TOCANTINS AUTOMÓVEIS. Tel: 212-2500.

■ **TWINGO RENAULT 94/94** - Verde. R$ 10.500. TOCANTINS AUTOMÓVEIS. Tel: 212-2500.

ACESSÓRIOS

Peças e Serviços

■ **BAU** - P/ F-4000, de alumínio, conservado. Tel: 223-1550. C/ Carlos.

■ **CARROCERIA F-1000** - Original, de lata, c/ tampa traseira, grafite. Tel: 223-1550. Carlos.

■ **CERA LIMPADORA** - AUTO-PLUS, p/ Lavajato, Oficina de Lanternagem e Pintura. Promoção. Galão de 3,5 kg - R$ 28,00 c/ 15 dias no cheque. Solicite uma visita s/ compromisso de nosso representante. Fone: 975-5120 c/ Leonardo.

■ **MOTOR VW 2.0i 0KM** - Novo, na cx., gas., comp. Urgente. Parcelo. pagto. BEVEL. Tel: 224-0911 / 973-1385. Fernando.

■ **VENDE-SE CÂMBIO** - 4 marchas marca Clazk, semi-novo. Tel: 224-5057.

Máquinas Pesadas

■ **2013 80** - Truco, tirbo, tudo revisado, muito novo. Tel: 291-1692.

■ **MASSEY FERGUNSON 265 79** - Motor, bomba, bico, tudo revisado. Tel: 291-1692.

■ **TRATOR MARSEY FERGUSON** - 265, 88, super novo. Tel: 225-4682.

■ **TRATOR MARSEY FERGUSON 84** - 265. Tel: 225-4682.

Caminhões/Onibus

■ **1113/1313 E OUTROS** - Entrada a parti de R$ 398,00 + parcelas de R$ 207,00. Tel: (062) 205-2916.

■ **7.90 VOLKSWAGEM ANO 91** - Conservadíssimo. C/ garantia de 6 meses p/ motor, câmbio, diferencial e caixa de macha. E seguro total até o término do financiamento. Sinal R$ 4.200,00 + 24 prestações de R$ 658,00. C/ direção hidraúlica. PABX: (071) 966-8407.

■ **CORSA INDY** - Entrada de R$ 294,00 + prestaçoes de R$ 245,00 s/lança e s/fiador. Tel: (062) 205-2916. Plantão.

■ **F-100 77** - Carroc. lata, doc em dia, carro p/ trabalho. R$ 2.700. Tr. 6-A c/ 17-A, St. Aeroporto. Tel: 212-5045. Troca e financia.

■ **F-100 80** - Gas., vendo ou troco. Ac. troca. Rua 59A, nº 679, St. Aeroporto. Tel: 225-3709.

■ **F-350 72/72** - Vermelha, pneus novos, bem conservado. Ac. troca. Tel: 229-0908.

■ **F-4000 79/79** - Azul, motor MWM, carroceria, pneus bom. R$ 9.500,00. Tel: 229-0081 / 225-3029.

■ **F-4000 89/90** - Motor MWM, marrom, pneus michelin, som, carroceria original, com direto teste, carro mais bonito do interior. Pronta entrega. Entrada R$ 4.200,00 mais parcelas R$ 420,00. Tr. Tel: (0759) 63-1467.

■ **F-4000 MWM ANO 90** - Conservadíssima. C/ garantia de 6 meses p/ motor, câmbio, diferencial e caixa de macha. E seguro total até o término do financiamento. Sinal R$ 4.000,00 + 24 prestações de R$ 657,00. C/ direção hidraúlica.

PABX: (071) 966-8407

MB 1113 78
Truck, carr. rev., c/ garant. financ. até 36 meses. Prest R$ 591,00. Tel: (034) 234-3245. @REI_NUM 434896

MB 1313 79
Turb, truck, rev., c/ garantia(aceito usado). Financ. até 36 meses. Prest. R$ 684,00. Tel: (034) 235-3245.

■ **MB 1313 84/84** - Azul, cara preta, 4 faróis, pneus michelin, turbinado, dentro fora, com garantia, total pela mercedes, + seguro 1 anos, reliquia. Pronta entrega. Entrada R$ 5.950,00 + parcelas de R$ 595,00. Tr. Tel: (0759) 63-1467.

MB 1618 91
Truck turbo, rev. c/ garant. financ, até 36 meses. Prest. R$ 1.100,00. Tel: (034) 234-3245.

MB 608 83
Carr. rev. c/ garantia, oport., financ. até 36 meses. Prest. R$ 509,00. Tel: (034) 235-3245.

MB CAÇAMBA 1513/85
Vinho, cara preta, 4 faróis, pneus michelin, turbinado, com garantia para motor, câmbio, mai seguro total, reliquia. Quem ver compra. Entrada R$ 6.700,00 mais parcelas de R$ 670,00. Tr. Tel: (0759) 63-1467.

MOTOS

AGRALE

■ **CG TITAN 96** - Grafite met., final 6, 23 prest. pagas, consorc., faltam 25 prest. R$ 2.200. Tr. Rua Da Imprensa nº443, St. Rodoviário.

HONDA

■ **CG 80/80** - Azul, estado de zero. Rua 26-A, n 39. R$ 1.300. NAIN AUTOMÓVEIS. Tel: 225-5748.

■ **GC TITAN 125 95** - Verm., manual, IPVA 96 pago, superconserv. Ac. troca. Tel: 224-3105 / 6395.

■ **RANGER XL 94/94** - Prata met., completa, único dono, conservadíssimo. Tel: 229-2001 / 229-2297.

■ **SPORT MOTOS** - DX 450 88. Vendo, troco e parcelo em até 10 pagtos. Tel: 261-2106.

■ **SPORT MOTOS** - TITAN 95. Vendo, troco e parcelo em até 10 pagtos. Tel: 261-2106.

■ **SPORT MOTOS** - CG 125 84. Vendo, troco e parcelo em até 10 pagtos. Tel: 261-2106.

■ **SPORT MOTOS** - CG 125 81. Vendo, troco e parcelo em até 10 pagtos. Tel: 261-2106.

■ **SPORT MOTOS** - TURUNA 84. Vendo, troco e parcelo em até 10 pagtos. Tel: 261-2106.

■ **SPORT MOTOS** - CG 125 88. Vendo, troco e parcelo em até 10 pagtos. Tel: 261-2106.

■ **SPORT MOTOS** - XR 200 95. Vendo, troco e parcelo em até 10 pagtos. Tel: 261-2106.

■ **SPORT MOTOS** - CBR 150 91. Vendo, troco e parcelo em até 10 pagtos. Tel: 261-2106.

■ **SPORT MOTOS** - NX 200 95. Vendo, troco e parcelo em até 10 pagtos. Tel: 261-2106.

■ **SPORT MOTOS** - RD 135Z 89. Vendo, troco e parcelo em até 10 pagtos. Tel: 261-2106.

■ **SPORT MOTOS** - RD 135Z 91. Vendo, troco e parcelo em até 10 pagtos. Tel: 261-2106.

■ **TURUNA 82/83** - Cinza, boa. R$ 1.100,00. Tel: 225-8536.

■ **XL 125** - Prata. R$ 1.600,00. Tel: 223-2200. MINEIRINHO VEÍCULOS.

■ **XLX 350 89** - Branca, mec. e pintura de 1ª. R$ 3.150. Troco p/ velc. Tel: 225-5393.

YAMAHA

■ **JOG 95** - Vermelha, superconservada. Consorciada, falta 8 p/ quitar. Ac. telefone. Tel: 225-5393 / 975-1023.

■ **ML 85** - Verm., doc. 96 pago, a toda prova. Tel: 229-0209.

■ **SUZUKI GS 500E 93/94** - Preta per., único dono, manual, nota fiscal, cópia da chave, IPVA 96 pago, impecável. Troca e financ. BEVEL. BETÂNIA VEÍCULOS. Tel: 224-0911.

■ **suzuki gs 500 94** - Vermelha, R$ 4.700,00. Vende-se, troca e financia. Tr. Tel: 225-9994.

Bicicletas

BICICLETA CALOI-CECI
Semi Nova. Tel: 249-0095.

Embarcações

■ **JET SKI KAWASAKI 91/91** - C/ carretinha. Tel: 223-2716 / 971-3056. Barbosa.

■ **JET SKI POLARES 96** - C/ carretinha. Tel: 223-2716 / 971-3056. Barbosa.

■ **JET SKY KAWASAKI 91** - Conservado R$ 300,00. Tel: 291-2745.

■ **VENDE-SE UMA LANCHA** - 16 Pes, ano 93, toda revisada, c/ som e registro na marinha. Tr. Tel: 261-7959 Ramal: 211 ou 297-5381.

Outras Marcas

■ **JOG SUZUKI 50CC 95** - Vermelha, linda. Tel: 223-2716 / 971-3056. Barbosa.

■ **KAWASASKI ZX 11 1100CC** - Vinho. Ac. troca. R$ 10.800. Tel: 212-1961.

■ **RANGER COMP. XL 94/94** - Vermelha. R$ 18.500. TOCANTINS AUTOMÓVEIS. Tel: 212-2500.

■ **SUZUKI GS 500E 93/94** - Preta per., único dono, manual, nota fiscal, cópia da chave, IPVA 96 pago, impecável. Troca e financ. BEVEL. BETÂNIA VEÍCULOS. Tel: 224-0911.

■ **suzuki gs 500 94** - Vermelha, R$ 4.700,00. Vende-se, troca e financia. Tr. Tel: 225-9994.

FEDERAL RETÍFICA
MOTORES À BASE DE TROCA
Volks todos até 83 R$ 380,00
C.H.T ..... R$ 520,00
Corcel 1.4 ..... R$ 460,00
Chevette 1.4 ..... R$ 450,00
Chevette 1.6 ..... R$ 500,00
Passat 1.5 ..... R$ 440,00
Passat 1.6 e 1.8 ..... R$ 480,00
C - 10 ..... R$ 780,00
Opala 4cc ..... R$ 480,00
Em 3 vezes (1+2)
Garantia de 10.000km ou 6 meses
20% de desconto à vista
Rua Rio Verde nº 1.118-Campinas (próx. à Av. Castelo Branco)
Fones: (062) 223-2788 / 233-9874
Ofertas válidas de 12/06 a 11/07/96

UTO ELIAS
Torneadora, Retífica de Cabeçote e Serviços de Suspensão Mecânica em Geral
Fone: 251-9273
Avenida T-10 nº 100 - St. Marista
Goiânia - Goiás

Auto Posto Nova América
Combustíveis e lubrificantes TEXACO. Produtos de qualidade com preços promocionais.
Abastecimento X lavagem de pintura GRÁTIS.
Aberto 24 horas
Av. T-63 c/ Rua Paraguai
Jardim América
Fone: 286-2105

Posto Pontalina Ltda. BR
Abastecimento.
PROMOÇÃO
Troque o óleo e ganhe 30 dias no cheque da praça.
Praça Isidônia de Almeida Barbosa, nº 26, St. Pedro Ludovico.
Fone: 241-0038

PROMOÇÃO!!!
Carro+Revisão=Casborg.
Peças e amortecedores remanufaturados c/ garantia de 10 mil km ou 4 meses (à base do troca)
AMORTECEDOR PAR COLOCADO

Escort/ Santana	55,00
Fusca/ Brasília	25,00
Chevette	30,00
Opala/ Caravan	38,00
Gol/ Voyage	35,00
Fiat (todos)	50,00
Monza	35,00

3 X sem juros. Serviço de suspensão, freios e direção. Alinhamento grátis.
Av. Independência, nº 1.241, Vila Nova - próximo à Praça da Bíblia.
Fones: 261-1053 e 261-1953

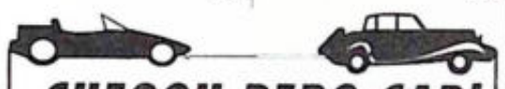
CHEGOU REBO CAR!
Rebocador de carro portátil, cabe direitinho no porta-malas do seu carro.
NA PRÓXIMA VIAGEM, NÃO ESQUEÇA DELE!
286-1677

Serviços

INDICADORES PROFISSIONAIS

MÉDICOS

Clínica-geral

Dr. Carlos Benigno
Centro Médico São Marcos
Rua 9 nº 512 Centro fone: 225-6903.

DR. CECÍLIO ALVES DE MORAIS (CRM - 3722)
Clínica Geral - Adultos e Crianças. Atendimento domiciliar - Centro Médico Moderno, Av. B (Alfredo de Castro) nº 444, Fone: 225-1658, fone res. 223-5429.

Alergia

DR. FRANCISCO GERALDO SARTI DE CARVALHO – Novo endereço: Rua 7 nº 630 St. Oeste. Fone: 229-0615.

N. G. P. A. - Serviço especializado no Diagnóstico e tratamento das doenças alérgicas e respiratórias. Rua 3, nº 360 - Centro. Fone (062) 225-2815.

Anestesia

CLA - CENTRO ESTUDOS ANESTESIA
Rua R-6 nº 169.
Fone: 291-1900.

Cirurgia

DR. MÁRCIO ANTÔNIO FIGUEIREDO
Cirurgião. Hospital São Jorge.
Fones: 225-6177 e 225-4174.

Angiologia

DR. MILTON MARTINS SOARES
Avenida Mauro Borges 60
Fone: 224-5071

Infectologia

Dr. Wandenberg Pitaluga – Doenças Tropicais e Clínica geral. Atend. domiciliar. Ed. de Clínicas – Av. Z nº 595 St. Aeroporto. Tel.: 975-0057/225-4634.

Oftalmologia

DR. RUBENS SALOMÃO ASSAD DAVID - Clínica, cirurgia, lentes de contato nacional e importada. Av. Prof. Alfredo de Castro, n. 66, St. Oeste. Fone: 224-3373.

Ginecologia obstetrícia

DR. José Fernandes Fontes - Rua 9 nº 512, Centro. Fone: 225-8503/ 212-1919.

Fisioterapia

DRª. JAQUELINE F. DA COSTA - Fisioterapia Geral e Respiratória. Rua 67, nº 560, Sl. 5, St. Sul. Fone: 281-6867 - (14h às 18h).

Infectologia

Dr. Wandenberg Pitaluga – Doenças Tropicais e Clínica geral. Atend. domiciliar. Ed. de Clínicas – Av. Z nº 595 St. Aeroporto. Tel.: 975-0057/225-4634.

Oftalmologia

DR. RUBENS SALOMÃO ASSAD DAVID - Clínica, cirurgia, lentes de contato nacional e importada. Av. Prof. Alfredo de Castro, n. 66, St. Oeste. Fone: 224-3373.

Ginecologia obstetrícia

DR. José Fernandes Fontes - Rua 9 nº 512, Centro. Fone: 225-8503/ 212-1919.

Fisioterapia

DRª. JAQUELINE F. DA COSTA - Fisioterapia Geral e Respiratória. Rua 67, nº 560, Sl. 5, St. Sul. Fone: 281-6867 - (14h às 18h).

Ortopedia

Dr. Carlos Antônio Tomé - Especialista em cirurgia de joelho – CRM 4078. Clínica Santa Paula Ltda. Av. Rep. do Líbano nº 836 – St. Aeroporto. Fone: (062)223-2929.

Dr. Luiz Fernando Veloso - Av. Prof. Alfredo Castro nº 701 - Setor Oeste. Goiânia - GO. Fone: 224-3355 e 224-0166.

FISIORT - CLÍNICA DE ORTOPEDIA E REABILITAÇÃO. Atendemos convênios. Rua 11-A nº 301, St. Aeroporto. Fone 225-4470.

CLIFORT - CLÍNICA DE FRATURA, ORTOPEDIA E FISIOTERAPIA. Rua 9, nº 476, Centro. Fone: 224-9335.

Cirurgia Pediátrica

DR. ORESTES MENDONÇA JR - Rua 20 nº 74 - Fone: 224-6040.

TRAUMAT CLÍNICA - FRATURAS. REABILITAÇÃO. Rua 9-A nº 329. Fone: 225-6444.

Psicologia

Pe. Luiz Vicente da Silva - Psicologia clínica e parapsicologia. Av. Contorno, 97 - Centro. fone 225-7366.

Neurologia

DR. Paulo Vicente de Almeida - Neurocirurgia e Clínica da Dor. Av. T-5, nº 479, St. Bueno. Fone: 251-9223.

Massagem

TRATE SUA COLUNA, ALIVIE SUAS DORES E VIVA EM PAZ. Paulo Casadei. Alameda Vista Alegre, Qd. 14, Lt. 27, St. São Francisco. Fone: 2973521.

Stress e obesidade

Clínica Orto-Estética - Dr. Jorge de Sousa Landim e Drª Terezinha A. de Sousa Landim. Rua 7-A, nº107, St. Aeroporto. Fone: 223-0526. (Atrás do Hosp. S. Francisco de Assis).

PEDIATRA - DR. ORCÍDIO ANTÔNIO DE TOLEDO - Clínica Médica. Araújo Castro. Rua 66, nº 530. Fone: 241-3808. (Atende-se pela manhã).

ENGENHEIROS

Civis

CPC ENGENHARIA LTDA - Rua 75, 540 - Centro. Fone: 223-9337.

Consultores

CARLOS CAMPOS CONSULTORIA E CONSTRUÇÕES LTDA - Av. São Francisco, 473 -Sta. Genoveva - Fone: 261-0562.

ZENAIDE M F PEREIRA - Av. Anhangüera, 3712, Sala 1.606. Fone: 225-7222.

Periciais

RICARDO PASSOS - ENGENHARIA, AVALIAÇÕES E PERÍCIAS - Rua 5-A, 150 - St. Aeroporto. Fone: 223-6571.

Rodoviários

STRADA ENGENHARIA E TRANSPORTES LTDA - Rua 242, 416. Fone: 261-8088.

Sanitaristas

ABES (ASSOCIAÇÃO BRASILEIRA DE ENGENHARIA SANITÁRIA E AMBIENTAL) - Av. 2ª Radial, 440 - Setor Pedro Ludovico. Fone: 281-2954.

Telecomunicações

SKILL ENG. TELEC. E ELÉTRICA LTDA - Av. Goiás, 174 - Centro, sala 602/603. Fone: 212-4622.

Eletricistas

ANTÔNIO DE PÁDUA RAIMUNDO. Fone: 223-7273.

EDUARDO HUMBERTO COSTA GODOY - Rua C-145, 464 - Jardim América. Fone: 251-6474.

Florestais

CONFLORA CONS. PLAN. ASSES. FLORESTAL - Rua 242, 37 - St. Universitário. Fone: 229-2245.

Industriais

FUAD RASSI ENGENHARIA IND. COM. LTDA. - Rua 104, 454 - St. Sul. Fone: 281-2600.

GOTHERM ENGENHARIA TÉRMICA LTDA - Rua 805 c/ Y, 130 - S. Santa Isabel. Fone: 261-7300.

JOULE ENGENHARIA TÉRMICA LTDA. - Rua Maracá, 306 St. Santa Genoveva. Fone: 261-1464.

PROSSEGUE ENGENHARIA - Rua C-180, 712 - Jardim América. Fone: 251-6277.

COPIGRAF MATERIAIS TÉCNICOS LTDA - Rua 15 de Dezembro, 98 -Anápolis. Fone: 324-1929.

De minas

A.C. GUSMÃO LIMA - Engenharia de Minas (laudos geológicos, requerimentos, pesquisas e relatórios minerais). Fone: 251-1714/281-5105.

Agrimensores

C.J. AGRIMENSURA E TOPOGRAFIA – Divisões, demarcações, pericias,levantamento topográfico etc. C. Jarbas – Fone: 972-5462 e 218-3148.

WANDERLI SERRAZ - Agrimensura e Imóveis. Fone: 289-3

A. CAMARGO

TRADIÇÃO E QUALIDADE DE PESO A PREÇOS LEVES

Peças para implementos agrícolas "Baldan"

DISCO DE GRADE ARADORA
26 x 1/4 - Recortado R$ 22,90 (disp. 300 unid.)
28 x 1/4 - Recortado R$ 25,90 (disp. 200 unid.)

SEPARADOR
Grade Niveladora - 172 M/M
R$ 5,50 (disp. 100 unid.)
Grade Aradora - 225 M/M
R$ 11,50 (disp. 100 unid.)

MANCAL GRADE ARADORA
A graxa - R$ 56,00 (disp. 50 unid.)
A óleo - R$ 57,00 (disp. 50 unid.)

Máquinas - Soldas - Ferramentas
Aproveitem as facilidades
4 pagamentos (entrada - 30/60/90 dias)

TRANSFORMADOR SOLDA "ESAB"
250 amperes
R$ 312,00 (disp. 4 unid.)

TORNO DE BANCADA "SCHULZ"
N - 4 R$ 50,00 (disp. 10 unid.)
N - 5 R$ 73,00 (disp. 10 unid.)
N - 6 R$ 87,00 (disp. 10 unid.)
N - 8 R$ 114,00 (disp. 10 unid.)

ELETRODO "ESAB" PREÇO P/ QUILO
OK - 46.00 - 3,25
R$ 2,95 (disp. 500 Kg)
OK - 48.04 - 4,00
R$ 3,00 (disp. 500 Kg)

PISTOLA P/ PINTURA "ARPREX"
Modelo 04 - 2,6 PCM
R$ 63,00 (disp. 6 unid.)
Modelo 02 - 4,5 PCM
R$ 73,00 (disp. 6 unid.)
Modelo 01 - 7 PCM
R$ 79,00 (disp. 4 unid.)

MOTO ESMERIL "FERRARI"
1/2 - CV - Monofásico
R$ 67,00 (disp. 20 unid.)

FURADEIRA "FERRARI" COM MOTOR
Ref. FG-13-1/2"
R$ 195,00 (disp. 6 unid.)
Ref.FG-16-5/8"
R$ 380,00 (disp. 4 unid.)

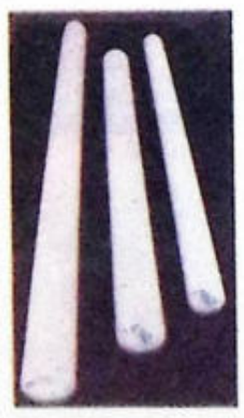

NITANYL "NITAPLAST"
Diversas Medidas -
Consultar

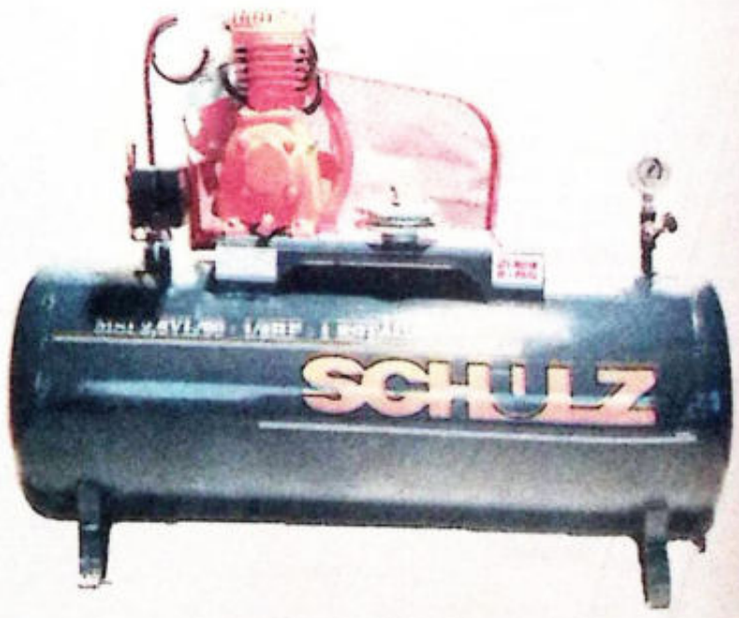

COMPRESSOR "SCHULZ" SEM MOTOR
MSI - 2,6/60 R$ 359,00 (disp. 6 unid.)
MSI - 5,2/100 R$ 480,00 (disp. 4 unid.)
MSV - 5,2/130 R$ 530,00 (disp. 6 unid.)
MSV - 10/200 R$ 720,00 (disp. 2 unid.)

FURADEIRA INDUSTRIAL
1/2" c/ impacto "Iskra Perles"
Ref. TP - 260 e TP - 265
R$ 200,00 (disp. 10 unid.)

BRONZE TM - 23 / TM - 620
Diversas Medidas -
Consultar

Preços para pagamento à vista válidos até 12/07/96 ou enquanto durar o estoque. Para venda a prazo juros de 6%

A. Camargo
A. CAMARGO & CIA LTDA
HÁ 30 ANOS, A Nº 1 EM QUALIDADE E PREÇOS BAIXOS
Av. Castelo Branco, 4.667 - S. Rodoviário. Fone: (062) 271-6388
Av. Anhanguera, 8.240 - Campinas, Fone: (062) 233-9822
Divisão de Torno e Solda: Av. Dom Vital, 186 - S. Rodoviário
Fone: (062) 271-2953

TELEVENDAS
(062)271-6388
COMPRE -FÁCIL

SOL, PRAIA E BADALAÇÃO
Venha curtir a natureza no Toriuá Parque Hotel

As mais badaladas praias do Araguaia, lindas cachoeiras e até um lago exclusivo para pesca. Venha curtir a temporada em Aragarças e aproveite tudo o que o Toriuá tem para lhe oferecer.

Pra quem quer deixar pra trás o estresse da vida moderna e curtir a natureza, a visita à Reserva Ecológica será inesquecível.

Já pra quem prefere a agitação, Aragarças e Barra do Garças contam com excelente rede de restaurantes e boates.

PARA PESSOAS QUE GOSTAM DE CONVIVER COM A NATUREZA.

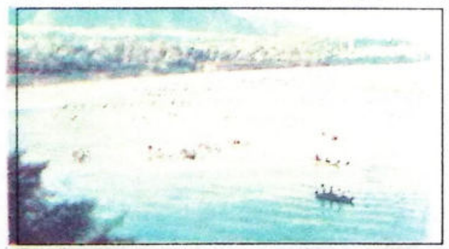

TORIUÁ Parque Hotel
Aragarças - GO

E ainda:
Pra você que adora águas termais, a vizinha Barra do Garças conta com uma nascente de até 42ºC.

Desconto especial para caravanas no período de temporada: 28/06 a 31/07/96.

Abaixo da Serra Azul, às margens do Rio Araguaia
Informações e reservas: Fones: (062) 638-1505/ 638-1472/ 638-1811

Jornal da
TELEVISÃO

Mirian Monteiro

Mauricinho tropical

Marcello Antony estréia como protagonista no papel de um garotão rico e bom-caráter em 'Salsa & Merengue'

Páginas 13

TALUGA
ENXOVAIS INFANTIS

- Móveis
- Roupas
- Acessórios
- Toda linha de enxoval
- Artigo de decoração

Orientação em compras de enxovais decoração

Super promoção em julho calça jeans infantil R$ 14,99
Confira!
Fone: 281-6400

Rua 89, nº 616 - St. Sul - Goiânia - GO

NÃO PODE SER VENDIDO SEPARADAMENTE

Paixão por bocas carnudas

Luciana Barcellos

Os elogios pelo Enrico em **O Rei do Gado** foram inúmeros. Mas o ator Leonardo Bricio não se deixou levar pelos comentários favoráveis. Pelo contrário, ele tem calafrios só em pensar como vai ser a próxima. Em cartaz no Teatro João Caetano com a peça **Péricles Príncipe de Tiro**, na qual interpreta o protagonista, Leonardo este ano só quer fazer teatro. "Estou com o maior medo de fazer outra novela. Acho que vão me cobrar muito. Gostei do Enrico, mas sou muito crítico, sempre vejo algum defeito em mim", conta.

Unir a experiência num rosto jovem, o sonho de qualquer ator, para Leonardo é um grande problema. Aos 33 anos, ele detesta fazer personagens mais novos. "Não quero mais fazer o menino. Quero ser o pai de família. Mas não tem jeito", lamenta.

Apaixonado, o ator confessa que está de namoro firme há oito meses, mas prefere não revelar o nome da felizarda. "A pessoa não é do meio", desconversa. Mas para quem ainda tem alguma esperança aí vai uma dica: Leonardo gosta de mulheres com bocas carnudas e olhos claros, de preferência cor de mel, e adora fazer amor ao acordar. "É a melhor hora do dia", confirma.

Margeth Lipel

Arquivo

● *Marilia Péra ganha no quesito melhor atriz*

● *A bela Vera Fischer recebe o voto de mulher sexy*

● *O americano Richard Gere é indicado como homem sexy*

● *Marco Nanini é apontado como exemplo de bom ator*

■ Parte do corpo que mais gosta em você – As pernas.

■ Parte do corpo que repara primeiro na mulher – A boca e os olhos. Gosto de bocas carnudas e olhos cor de mel.

■ Carinho que gosta de receber – Um beijo, uma palavra, se forem sinceros.

■ Carinho que adora fazer – Idem.

■ Uma tara – Por esporte.

■ Melhor declaração de amor que já recebeu – Ter recebido um telegrama de uma pessoa especial numa noite de lua cheia.

■ Melhor declaração de amor que já fez – Sou péssimo em fazer declarações. Por isso, quando falo 'Eu te amo' para alguém, é muito importante.

■ O casamento é... essencial, numa fase da vida de todos.

■ Ciúme: bom ou mau? Mau, no fundo é uma coisa idiota.

"A melhor hora do dia para fazer amor é ao acordar"

■ Presente que mais gosta de receber – Qualquer um.

■ Presente que mais gosta de dar – Depende da pessoa.

■ Livro que daria a uma mulher se quisesse conquistá-la – Não daria um livro, daria orquídeas.

■ Para manter a forma – Natação, tênis e o ensaio de **Péricles**, que requer muito esforço.

■ Um sonho de consumo – Ter uma fazenda.

■ Que música você gravaria se fosse cantor – Qualquer uma do Caetano ou do Milton Nascimento.

■ Uma proposta indecente – Tentarem me comprar profissionalmente ou sexualmente.

■ Amar é... respeitar a individualidade do outro.

■ Mulher ideal – não existe.

■ Personagem que adoraria interpretar – Yago, da peça Otelo, de Shakeaspeare.

■ Cor mais sexy – Preto.

■ Fruta que lembra o amor – Amora.

■ Receita para fazer as pazes – Abrir o coração.

■ Arma contra o tédio – nadar, fazer algum exercício.

■ Jeito ideal de dormir – No escuro, numa cama dura e espaçosa.

■ Ritual noturno – Dar uma relaxada antes de dormir.

■ O que tem na mesinha de cabeceira – Meu aparelho de som.

■ Mulher sexy – Vera Fischer.

■ Homem sexy – Richard Gere.

■ Ator – Marco Nanini.

■ Atriz – Marília Pera.

■ Uma grande fantasia – Fazer um filme nos Estados Unidos e uma peça na Inglaterra.

■ Sua arma de sedução – O olhar.

■ Música certa para o amor – New Age.

■ Bebida para namorar – Vinho tinto.

■ Comida para depois do amor – Massa.

■ Amor tem cheiro ... da pessoa que está com a gente.

■ Cidade sensual – Arraial D'Ajuda.

■ Se não morasse no Rio moraria... em Barcelona.

■ Se não fosse artista seria... pintor.

■ O que não faria nem por 1 milhão de dólares na sua profissão – Não trabalharia se não fosse por prazer.

■ Melhor hora do dia para o amor – Pela manhã, ao acordar.

■ Um vexame – Usar a roupa errada em alguma ocasião. Uma vez fui muito bem vestido numa festa que estava todo mundo à vontade.

■ Um homem inteligente – Chico Buarque.

■ Uma mulher inteligente – Lygia Fagundes Telles.

■ Férias inesquecíveis – Em Nova Iorque.

■ Lazer preferido – Patinar e andar a cavalo.

■ Numa ilha deserta, você encontra um videocassete com uma fita e um único programa de TV. Qual? O **Tele-Cine** da GloboSat.

■ Frase que mais ouve na rua – Olha aí o rei do gado!

Fotos\Arquivo

● *'Cabaret', com Liza Minelli (à esquerda), é a atra;ão desta terça, à 1h10, na Globo*

SEGUNDA-FEIRA

● **A REUNIÃO DOS ALUNOS LOUCOS**

- 13h30 (**National Lampoon's Class Reunion**). EUA, 1982. Direção: Michael Müller. Com Jacklyn Zunan e Gerrit Graham. Ex-alunos promovem uma grande festa na velha escola, um prédio agora abandonado. **Comédia**.

● **SYLVESTER**

- 15h30 (**Sylvester**). EUA, 1985. Direção: Tim Hunter. Com Richard Farnswort. Uma bela jovem, domadora de animais, monta um imponente cavalo selvagem, para vencer um concurso de obstáculo. **Drama**.

● **DOUBLE DRAGON**

- 15h40 (**Double Dragon**). EUA, 1994. Direção: James Yukich. Com Robert Patrick e Mark Dacascos. Depois de um terremoto na Los Angeles de 2007, gangues rivais tentam dominar a região. **Aventura**.

● **MEMÓRIAS DE UM HOMEM INVISÍVEL**

21h40 (**Memoirs of an Invisible Man**). EUA, 1992. Direção: John Carpenter. Com Chevy Chase e Daryl Hannah. Executivo sofre acidente e fica invisível. Só quem pode ajudá-lo é uma bela mulher por quem está apaixonado. **Comédia**.

● **INTERCINE**

- 23h40

■ **DELÍRIOS** - Tel: 0800-99-9011.

■ **SIMPLES DESEJOS** - Tel: 0800-99-9012.

■ **O PESCADOR DE ILUSÕES** - Tel: 0800-99-9013.

● **LAURA**

02h10 (**Laura**). EUA, 1944. Direção: Otto Preminger. Com Gene Tierney e Dana Andrews. Detetive investiga desaparecimento de bela e enigmática mulher. **Policial**.

TERÇA-FEIRA

● **A SEMENTE DO DIABO**

- 13h30 (**Prophecy**). EUA, 1979. Direção: John Frankenheimer. Com Talia Shire. Um urso, contaminado por mercúrio despejado por uma madeireira em terras indígenas, se transforma em uma criatura assassina. **Terror**.

● **TUDO EM UMA SÓ NOITE**

- 15h30 (**The Allnighter**). EUA, 1989. Direção: Tamar Simon Hoffs. Com Susanna Hoffs. As 24 horas que antecedem a formatura de um grupo de adolescentes se transformam na mais alucinante de suas vidas. **Comédia**.

● **PRÍNCIPE GUERREIRO II**

- 15h40 (**Beastmaster II: Trough the Portal of Time**). EUA,1990. Direção: Sylvio Tabet. Com Marc Singer. Bravo príncipe guerreiro, da Idade Média, entra no túnel do tempo e chega a Los Angeles de hoje. **Aventura**.

● **O TOQUE DA MORTE**

21h30 (**Red Sun Rising**). EUA, 1994. Direção: Francis Megahy. Com Terry Farrel. Inspetor japonês e uma policial americana investigam a morte de mafioso japonês ligado ao contrabando de armas. **Policial**.

● **INTERCINE**

22h40

■ **A PRIMEIRA VEZ DE UM ADOLESCENTE** - Tel: 0800-99-9011.

■ **VEREDICTO FINAL** - Tel: 0800-99-9012.

■ **HOMENS BRANCOS NÃO SABEM "ENTERRAR"** - Tel: 0800-99-9013.

● **CABARET**

- 01h10 (**Cabaret**). EUA, 1972. Direção: Bob Fosse. Com Liza Minelli e Michael York. Romance complicado entre um inglês e uma cantora de cabaré, na Berlim dos anos 30. **Musical**.

● *Robin Williams (à esquerda) está em 'Pescador de Ilusões': opção do Intercine, segunda-feira, na Globo*

QUARTA-FEIRA

● **INTENÇÃO DE MATAR**

- 13h30 (**Deadly Intent**). EUA, 1988. Direção: Nigel Dick. Com Lisa Elbascheer. A viúva de um explorador é perseguida por um estranho homem, cuja missão é encontrar uma jóia rara escondida pelo explorador. **Policial**.

● **O GUERREIRO E A ESPADA**

- 15h30 (**The Warrior and the Sorceress**). EUA, 1984. Direção: John Briderick. Com David Carradine. Um bravo guerreiro luta contra um poderoso tirano pela água de um poço. **Aventura**.

● **APRONTANDO EM ALTO-MAR**

15h40 (**Ciass Cruise**). EUA, 1989. Direção: Oz Scott. Com Jane Carr e Michael Deluise. Grupos de alunos rivais criam confusões num navio-escola. **Comédia**.

● **ASSASSINATO EM NEW HAMPSHIRE**

- 21h30 (**Murder In New Hampshire: The Pamela Smart Story**). EUa, 1991. Direção: Joyce Chopra. Com Helen Hunt, Chad Allen e Larry Drake. Uma professora de uma escola em New Hampshire seduz um aluno e o convence a matar seu marido. **Drama**.

● **INTERCINE**

- 23h40

■ **LUTANDO POR MINHA FILHA** - Tel: 0800-99-9011.

■ **NINJA BRANCO - O INIMIGO DA ESCURIDÃO** - Tel:0800-99-9012.

■ **LOUCOS DE PAIXÃO** - Tel: 0800-99-9013.

● **SPLENDOR**

2h05 (**Splendor**). Itália, 1989. Direção: Ettore Scola. Com Marcelo Mastroiani. Proprietário de cinema, no interior da Itália, acompanha o desinteresse dos jovens pelos filmes. **Drama**.

QUINTA-FEIRA

● **BLINDAGEM MORTAL**

13h30 (**Battletruck**). EUA, 1981. Direção: Harley Coklias. Com Michael Beck. No século XXI, um soldado tenta deter um bandido que usa um veículo blindado para saquear o petróleo e escravizar uma comunidade. **Aventura**.

● **FÉRIAS TROCADAS**

15h30 (**Summertime Switch**). EUA, 1994. Direção: Rider Strong. Com Jason Weaver. Um delinqüente negro e um jovem branco rico têm suas vidas trocadas e passam experimentar realidades diferentes. **Comédia**.

● **OS HERÓIS NÃO TÊM IDADE**

15h40 (**Cloak and Dagger**). EUA, 1984. Direção: Richard Franklin. Com Henry Thomas. Garoto inventa histórias de espionagem até a hora em que se vê envolvido em uma de verdade. **Aventura**.

● **O DOUTOR E OS DIABOS**

- 21h30 (**The Doctor and The Devils**). EUA, 1985. Direção: Freedie Francis. Com Timothy Dalton, Twiggy e Julian Sands. Um professor de anatomia no ano de 1800 conta a sua luta contra o preconceito existente na época, em relação ao uso de corpos para estudo médico. **Drama**.

● **INTERCINE**

- 22h40

■ **INOCENTE AMEAÇA** - Tel: 0800-99-9011.

■ **A INVASÃO COMEÇA** - Tel: 0800-99-9012.

■ **FÚRIA MORTAL** - Tel: 0800-99-9013.

● **BARFLY - CONDENADOS PELO VÍCIO**

1h10 (**Barfly**). EUA, 1986. Direção: Barbet Schroeder. Com Mickey Rourke e Faye Dunaway. Escritor cheio de problemas se refugia num bar e se aproxima de uma mulher solitária. **Drama**.

SEXTA-FEIRA

● **CURTIÇÃO NA NEVE**

13h30 (**Showballing**). EUA, 1984. Direção: Charles E. Sellier. Com Alan Sues. Três jovens passam um fim de semana em uma estação de esqui e criam muita confusão. **Comédia**.

● **EU FUI UM ZUMBI ADOLESCENTE**

15h30 (**I Was a Teenage Zombie**). EUA, 1986. Direção: John Elias Michalakis. Com Michael Ruben. Um traficante morto vira um zumbi assassino após seu corpo ser submetido a lixo tóxico. **Terror**.

● **O FIM DO PLANETA MARTE**

15h40 (**Lobster Man From Mars**). EUA, 1989. Direção: Stanley Sheff. Com Tony Curtis. Agente de Marte vem à Terra para roubar a atmosfera. **Ficção Científica**.

● **A ESPOSA DESAPARECIDA**

22h30 (**Rubdown**). EUA, 1993. Direção: Stwart Cooper. Com Michele Phillips. Um milionário contrata um massagista para seduzir sua mulher, de quem deseja se divorciar sem deixar nada. **Drama**.

● **INTERCINE**

- 22h40

■ **QUEBRANDO O SILÊNCIO** - Tel: 0800-99-9011.

■ **SELVAGENS EM WALL STREET** - Tel: 0800-99-9012.

■ **INTRUDER A.6 - UM VÔO PARA O INFERNO** -Tel: 0800-99-9013.

● **A VOLTA DOS MORTOS-VIVOS**

1h10 (**The Return of the Living Dead**). EUA, 1985. Direção: Dan O'Bannon. Com Clu Gulager. Acidente com caminhão do exército americano libera gás que reanima os mortos. **Terror**.

● **OPERAÇÃO FRANÇA**

3h10 (**The French Connection**). EUA, 1971. Direção: William Friedkin. Com Gene Hackman. Detetives investiga o tráfico de drogas e chega a um astro francês de TV. **Policial**.

SABADO

● **TRIBUTO**

- 13h30 (**Tribute**). Canadá, 1980. Direção: Bob Clark. Com Jack Lemmon. Um homem de 53 anos, alegre e divertido, está morrendo de câncer e decide retomar os laços afetivos com o único filho. **Drama**.

● **PAIXÃO SATÂNICA**

- 21h45 (**Black Maagic Woman**). EUA, 1990. Direção: Deryn Warren. Com Mark Hamill e Amanda Wyss. O proprietário de uma galeria de arte se envolve num triângulo amoroso, e se envolve em misteriosos rituais. **Drama**.

● **RIO NEGRO**

22h30 (**Rio Negro**). Espanha/França/Venezuela, 1990. Direção: Atahualppa Lichy. Com Ângela Mollina, Frank Ramirez e Javier Zapata. Os habitantes de Rio Negro vivem sob o domínio de um ditador, que dedica-se a 'purificar' a região. **Drama**.

● **A VINGANÇA DO KICK-BOXER**

2h50 (**The Killer Meteors**). China, 1994. Direção: Lo Wei. Com Jacky Chan. Um lutador considerado invencível é chamado para recuperar uma importante droga. **Aventura**.

● **CRUEL DESENGANO**

- 4h (**Member of The Wedding**). EUA, 1952. Direção: Fred Zinnemann. Com Ethel Waters, Julie Harris e Arthur Franz. Para sair da rotina, uma garota solitária de uma pequena cidade dos Estados Unidos, viaja para a cidade grande. **Drama**.

● *'Operação França', com Gene Hackman: sexta, às 3h10, na Globo*

Pancadaria no almoço

Quem gosta de pancadaria, não perde um filme de Chuck Norris. E, hoje, depois do almoço, tem um programão. O louro, que já dava seus pontapés antes de Van Damme, vai estar na tela da Globo em **Comando Delta** (canal 4, 14h05). Primeiro dos três filmes homônimos, este apresenta a dupla Norris e Lee Marvin, empenhada em resgatar os passageiros de um jato seqüestrado por árabes fanáticos.

Munida de um arsenal de armas especialmente desenhadas para situações como essa, a Força Delta – como é batizada – é rapidamente transportada para o Oriente Médio e enfrenta o inimigo, com as táticas mais modernas. O filme, dirigido por Menahem Golan, em 1986, conta ainda com Martin Balsam, Hanna Schygulla, George Kennedy, Robert Vaughn e Shelley Winters no elenco.

Divulgação

●*Comando Delta, hoje, às 14h05*

FILMES DE HOJE

■ **COMANDO DELTA**

- 14h05 (**The Delta Force**). EUA, 1986. Direção: Menahem Golan. Com Chuck Norris e Lee Marvin. Dois oficiais são encarregados de comandar um grupo para libertar os passageiros de avião, seqüestrado por terroristas. **Aventura**.

■ **DOIS LOUCOS NA NOITE**

- 15h (**The Stoned Age**). EUA,1993. Direção: James Melkonian. Com Michael Kopelow e China Kantner. Nos anos 70, dois aventureiros vivem a base de rock e muita cerveja. Com um super carro, vão a todas as festas onde esperam encontrar a garota de seus sonhos. **Aventura**.

■ **REBELIÃO EM ALTO MAR**

- 15h30 (**The Boundy**). EUA, 1984. Direção: Roger Donaldson. Com Mel Gibson e Anthony Hopkins. **Aventura**.

■ **UMA WINCHESTER PARA O DIABO**

- 18h45 (**Winchester for El Diablo**). EUA, 1978. Direção: Frank G. Carol. Com Karl Mohner. Delegado tem a missão de transportar um carregamento de ouro passando por uma cidade aterrorizada por um bandido. **Faroeste**.

■ **VERÃO DE ILUSÕES**

20h (**Lifeguard**). 1976. Direção: Daniel Petrie. Com Sam Elliot e Anne Archer. Após o encôntro com sua turma de ginásio de 15 anos atrás, homem começa a refletir sobre os rumos de sua própria vida. **Drama**.

■ **UMA AVENTURA NA ARÁBIA**

- 20h (**Arabian Adventure**). EUA, 1979. Direção: Kevin Connor. Com Christopher Lee e Milo O'Shea. Um príncipe e seus amigos tentam impedir as ações do maquiavélico califa. Ele pretende espalhar o mal, utilizando uma rosa mágica. **Aventura**.

■ **O MISTÉRIO DO FORTE VERMELHO**

- 22h (**Crucifer of Blood**). Inglaterra, 1991. Direção: Fraser C. Heston. Com Charlton Heston e Richard Johnson. Em 1887, em Londres, detetive e seu ajudante são procurados por uma jovem que quer encontrar o pai desaparecido. **Aventura**.

■ **ANJO DA NOITE**

- 23h30 (**Night Angel**). EUA, 1989. Direção: Dominique Othenin. Com Isa Andersen e Linden Ashby. Lilith, a meretriz do demônio, vem à Terra para matar um homem apaixonado e assim tornar-se a princesa do inferno. **Terror**.

■ **O LEOPARDO**

0h30 (**Il Gattopardo**). Itália, 1963. Direção: Luchino Visconti. Com Burt Lancaster, Alain Delon e Claudia Cardinale. Para escapar da decadência da aristocracia, príncipe da Sicília arranja um casamento de interesse entre seu sobrinho e a filha de um plebeu novo-rico. **Drama**.

■ **PAIXÃO E LOUCURA**

- 0h40 (**Blind Judgment**). EUA, 1991. Direção: George Kaczender. Com Peter Coyote e Lesley Ann Warren. Mulher acusada de matar o marido se apaixona pelo advogado. **Drama**.

PROGRAMAÇÃO

TV EDUCATIVA

07:50 HINO NACIONAL BRASILEIRO
07:55 PALAVRA VIVA
08:00 PALAVRAS DE VIDA
08:45 A SANTA MISSA
09:30 GLOBO ECOLOGIA
10:00 REDE TECNOLOGIA
10:30 ACADEMIA AMAZÔNIA
11:00 A MÃO LIVRE
11:30 ESTAÇÃO CIÊNCIA
12:00 ESPAÇO NACIONAL
13:30 CIÊNCIA ANIMADA
14:00 MUNDO ANIMAL
14:30 RRÁ-TIM-BUM
15:00 DESENHANDO
15:30 CASTELO RRÁ-TIM-BUM
16:00 O MUNDO DA FANTASIA
16:30 SHOW DE CIÊNCIAS
17:00 SÓ PRA LEMBRAR
18:00 PLANETA VIDA
19:00 HOMEM NATUREZA
19:30 INTERVALO
20:30 OS COMPETIDORES
21:00 DEBATE ESPORTIVO
22:30 LEDA NAGLE COM CERTEZA
23:30 CURTA BRASIL
00:00 ENCERRAMENTO

TV GLOBO

06:35 EDUCAÇÃO EM REVISTA
06:55 PROGRAMA ECUMÊNICO
07:00 SANTA MISSA
08:00 GLOBO COMUNIDADE
08:30 PEQUENAS EMPRESAS, GRANDES NEGÓCIOS
09:00 GLOBO RURAL
09:55 FESTIVAL DE DESENHOS - PERNALONGA
10:20 POWER RANGERS - AJUDANDO UM AMIGO
11:05 AI GALERA - CLUBE X
11:30 BARRADOS NO BAILE - FALTA DE FÉ
12:35 ALADDIN - O SEGREDO NO MONTE ADAGA
13:00 PONTO A PONTO
14:05 TEMPERATURA MÁXIMA. FILME. COMANDO DELTA
16:30 DOMINGÃO DO FAUSTÃO
20:00 FANTÁSTICO
22:05 SAI DE BAIXO
23:10 LIZ TAYLOR
00:05 PLACAR ELETRÔNICO
00:40 DOMINGO MAIOR. FILME. PAIXÃO E LOUCURA

TV MANCHETE

06:30 PROGRAMA EDUCATIVO
07:00 SAIBA NOSSA TERRA
07:30 GRUPO IMAGEM
08:30 LOCAL: CAMPUS
09:00 ESTÁ ESCRITO
09:30 LOCAL: MUNDO DOS ESPORTES
10:00 TORNEIO DE TÊNIS WIMBLEDON FINAL MASCULINA - AO VIVO
14:00 PAPA-TUDO
14:15 HOME SHOPPING
14:30 TV MAPPIN
15:30 BRASIL FELIZ
16:30 GRUPO IMAGEM
17:30 A CAMINHO DE ATLANTA (3ª PROGRAMA)
18:30 FUTSAL
19:30 PROGRAMA DE DOMINGO
20:30 SÉCULO XX
21:30 SÉRIE: MINHA VIDA DEPRAVADA (EPS. 02)
22:25 BOLETIM OLÍMPICO
22:30 TOQUE DE BOLA
23:30 O JOGO DO PODER
00:00 GRUPO IMAGEM
01:00 ESPAÇO RENASCER ESPECIAL

TV BANDEIRANTES

06:30 PROGRAMA EDUCATIVO
07:00 REFLEXÃO
07:30 AMOR DE FAMÍLIA
08:00 PESCA & CIA
09:00 GP DE MOTOCICLISMO - GP DA ALEMANHA - NURBURGRING - AO VIVO
10:00 CLUBE IRMÃO CAMINHONEIRO SHELL
10:30 SHOW DO ESPORTE
20:00 CAMPEONATO CARIOCA DE FUTEBOL - AO VIVO
22:00 DOMINGO NO CINEMA - O MISTÉRIO DO FORTE VERMELHO
00:00 JORNAL DE DOMINGO
00:30 CAMERA ABERTA
00:30 VIDEO CLUBE - LEOPARDO
02:30 INFORMERCIAL

CNT

05:30 PADRÃO TÉCNICO
06:00 EDUCAÇÃO EM REVISTA
06:30 IGREJA DA GRAÇA - RELIGIOSO
08:30 INFORME IMOBILIÁRIO
09:00 EU E VOCÊ
09:05 COMUNIDADE NA TV
10:00 BOM DIA VIDA - RELIGIOSO
12:00 MERCADÃO DO AUTOMÓVEL
13:30 O SHOW DA MALTA - CULTURA PORTUGUESA
14:00 ESPAÇO MOTOR
15:00 CINE SHOPPING SHOW
15:30 DOMINGO NO CINEMA - REBELIÃO EM ALTO MAR
18:00 CINE SHOPPING SHOW
18:15 BANG BANG NA TV - UMA WINCHESTER PARA O DEMÔNIO
19:45 CINE SHOPPING SHOW
20:00 SESSÃO DAS OITO - VERÃO DE ILUSÕES
22:00 MESA REDONDA
00:00 PRIMEIRO MUNDO - RELIGIOSO

SBT

07:08 PALAVRA VIVA
07:10 EDUCATIVO
07:30 TELESSIAN
08:30 SIGA BEM - CAMINHONEIRO
09:00 NO MUNDO DO CIRCO
09:30 O RENEGADO
10:30 AS GUERREIRAS MÁGICAS DE RAYEARTH
11:00 STREET FIGHT GAME
11:30 MEGAMAN
12:00 PROGRAMA SÍLVIO SANTOS
19:00 PROGRAMA SÍLVIO SANTOS - CONTINUAÇÃO
23:30 SESSÃO DAS DEZ. FILME. COMO AGARRAR UM MARIDO
01:30 SBT ESPORTE

TV RECORD-RIO

06:00 PROGRAMA EDUCACIONAL - MEC
06:30 O DESPERTAR DA FÉ - RELIGIOSO
09:00 VIDA E TRABALHO - INFORMATIVO
10:00 DESAFIO AO GALO - FUTEBOL AMADOR
11:00 TV CASA CENTRO - TELE-COMPRAS
12:00 TV MAPPIN - TELE-COMPRAS
13:00 TV CASA CENTRO - TELE-COMPRAS
14:00 FORMULA 3
15:00 SESSÃO DE DOMINGO. FILME. DOIS LOUCOS NA NOITE
16:00 CAMPEONATO JAPONÊS
18:00 BOX - MAGUILA
20:00 CINE RECORD ESPECIAL. FILME. UMA AVENTURA NA ARÁBIA
22:00 PICKET FENCES - SÉRIE
23:00 DELES E DELAS - ENTREVISTAS
00:00 REUNIÃO DOS MILAGRES - RELIGIOSO

KAYA
DE CABEÇA NA CAMPANHA
QUE VAI ESQUENTAR ESTE INVERNO

Doe um agasalho ou cobertor usado e ganhe 20% de desconto na compra de qualquer peça de moleton na Kaya.
Todos os cobertores e agasalhos serão doados às crianças carentes de Goiânia. Você fica na moda, pagando preço promocional, e ainda ajuda quem precisa.
O quente deste inverno é a solidariedade.

SUPER PROMOÇÃO ARAGUAIA
Baby look masc. e fem ....de R$ 5,00 a R$ 10,00
Bermudas .....de R$ 5,00 a R$ 15,00
Sungas e biquínis .....de R$ 15,00 a R$ 20,00

MOLETON a R$ 15,00 (tradicional e felpado)

K KAYA

A marca da cidade

Centro - Bougainville - Flamboyant
Fones:
212-3902/225-5107/224-1197/242-0231/241-5207/225-5245

DMP

Adultério de mãe para filha

A paixão de um homem pela sogra é o tema de **Único Beijo**, episódio de hoje em **A Vida Como Ela É...**, baseado em textos de Nelson Rodrigues e exibido no **Fantástico**. O programa tem como protagonistas Cláudia Abreu e o ex-marido, Guilherme Fontes, que formam um casal de namorados. Até que o rapaz se declara para a sogra, interpretada por Maitê Proença.

Esta não é a primeira vez que Cláudia e Guilherme contracenam. Em um dos primeiros episódios de **A Vida Como Ela É...**, ela fez a cunhadinha saliente por quem ele se apaixonava. E, no fim do programa, os dois protagonizaram uma tórrida cena de amor sobre a pia do banheiro.

Em **Único Beijo**, Guilherme Fontes faz o Norberto e Cláudia Abreu, a menina Mag. Depois de alguns dias de namoro, o rapaz não consegue esconder sua admiração pela mãe da namorada, dona Senhorinha (Maitê), uma viúva recatada, mas belíssima. "Não é possível! Tua mãe como, se é um verdadeiro brotinho?", indaga ele.

Norberto se declara para a sogra. O problema é que Mag já havia dito à mãe que se mataria se o noivo a abandonasse. Aflito, ele diz a Senhorinha que se contenta com um beijo. Resta saber se a sogra atenderá aos apelos do genro.

Divulgação

● *Guilherme Fontes e Cláudia Abreu: juntos de novo no Fantástico*

BREVE NO FLAMBOYANT
A ROUPA QUE VAI MEXER COM A SUA
KUKA

A Kuka Maluca vai inaugurar em breve mais um point pra garotada transada da cidade. Em outubro, no Flamboyant Aguardem.

KUKA MALUCA Infantil

Roupas e acessórios para crianças transadas 2 a 12 anos

10 anos vendendo para todo Brasil.

Televendas: 241-1079

Com jeito de herói

Depois do sofrido Bruno Berdinazi, Marcello Antony ganha outro papel de bom moço

Simone Magalhães

Ele agarrou o papel com unhas e dentes. E deu certo. O estreante Marcello Antony sabia que, ao fazer o herói Bruno Berdinazi, na primeira fase de **O Rei do Gado**, estava jogando uma cartada decisiva. A resposta foi imediata. Na sexta-feira anterior à estréia da novela das oito, o diretor Wolf Maya ligou, convidando-o para protagonizar a próxima trama das sete, **Salsa & Merengue**. "Demorei seis anos para chegar até aqui. Hoje me sinto capaz de fazer um protagonista", afirma este carioca determinado, de 1,86m e belos olhos verdes. "Fiz o teste com a Patrícia França e com a Cristiana Oliveira e, no dia seguinte, o Wolf disse que estava tudo certo para eu ser o Eugênio." Ou seja, o segundo passo na carreira pensada de forma estratégica por esse ex-assistente de fotógrafo e estudante de Publicidade, na Gama Filho. Aos 31 anos, Marcello pretende chegar ao cinema e sonha em ser dirigido por Almodóvar. "Não é pelo glamour, e sim pela vontade de romper fronteiras", explica.

Enquanto não chega lá, ele afirma que – como em seu primeiro papel na TV – vai "mergulhar de cabeça" no Eugênio, que é filho de pais ricos. Ou, pelo menos, acha que é. Ao precisar de um transplante de medula, ele descobre que não é filho da Bárbara (Eva Wilma), mas de uma cubana, vivida por Arlete Salles. Quem pensa em dramalhão, engana-se. O texto, de Miguel Falabella e Maria Carmem Barbosa, tem seu lado mexicano, mas Marcello assegura que o público vai dar boas risadas. "É um exercício interessante. Um personagem de muitas lágrimas, como o Bruno, e agora uma novela do Falabella. Comecei bem."

Um natureba místico e determinado

O mauricinho Eugênio, de **Salsa & Merengue**, na verdade, é outro herói na vida de Marcello Antony. O moço é bonzinho, namora uma modesta escriturária – interpretada por Patrícia França – e pega uma infecção por causa do mercúrio espalhado no Rio São Francisco pela empresa de minério de ferro da família. Só que ao descobrir sua origem, Eugênio... Bom, o resto fica para depois de 30 de setembro, data prevista para a estréia da novela. "Estou ansioso para a começar a gravar. Mas é só no mês que vem. Parece que as primeiras cenas serão de uma festa num barco, no São Francisco", comenta, entusiasmado.

Místico – de ter seus cristais, incensos, velas e bolas magnéticas – o ator aproveita os últimos dias de folga para relaxar no apartamento em que mora com a diretora de teatro Cristina Ribas, na Gávea. Lá, ele ouve seus CDs – "vão de Mozart a rock rasgado" –, assiste a vídeos e come tutu com couve à mineira. "Antes, era só arroz integral. Agora, como carne sem culpa". A fase natureba, de ter casa em Lumiar e pegar onda nos fins de tarde passou, mas a determinação para trilhar uma carreira de sucesso só foi fortalecida. "Minha segurança sou eu mesmo. Cada passo é muito bem pensado. E sei onde vou chegar", afirma.

'CHOREI VENDO AS CENAS DO BRUNO'

FILME - A Última Tentação de Cristo

MÚSICA – "São tantas..."

COMIDA – "Couve à mineira com tutu e arroz. Ah, põe comida mineira, de uma forma em geral. Gosto de comida bem caseira."

SUPERSTIÇÃO – "Já fui muito supersticioso. Hoje em dia, não. Eu sempre oro para um poder superior que não sei bem o que é. Antes de entrar em cena, faço o sinal da cruz."

MANIA – "Acordar e tomar um copo de água fresca, que já fica do lado da cama."

PLANO – "Meu futuro próximo é a novela. Não quero ganhar o mundo de primeira. Quando acabar a novela quero passar um mês e meio na Europa."

LUGAR – "Que tenha montanhas."

TIME – "Botafogo. De ir ao Maracanã; assistir ao jogo depois, na TV; e comprar o jornal, no dia seguinte."

SONHO DE CONSUMO – "Comprar uma máquina de filmar pequenininha. Quero viajar bastante e registrar tudo."

DECEPÇÃO – "Eu venho do teatro e fico muito chateado quando uma produção é levantada, há um investimento grande, dedicação integral do elenco e da equipe e vêm aquelas críticas... A crítica teatral é uma máfia. De repente, vi que estava com 31 anos e tinha que fazer o caminho inverso: ir para a TV para poder voltar ao teatro."

LEMBRANÇA – "Das cenas de **O Rei do Gado**. Chorei, vendo várias delas. O Leonardo Brício e o Caco Ciocler foram assistir ao primeiro capítulo na minha casa e parecia réveillon. Ficamos superemocionados."

SUCESSO – "Para mim é totalmente efêmero. Se hoje estou sendo procurado para entrevistas e fotos, amanhã a imprensa pode estar caindo de pau em cima de mim."

'Quero conquistar o Brasil'

Marcela Esteves

A alegria dos insones, a programação das madrugadas na TV vai ganhar um rostinho mais bonito que os de Amaury Jr. e Otávio Mesquita. Até o final deste mês estréia no SBT **Impressão Digital**, programa de entrevistas comandado por Fabiana Mattar, esposa do ator e cantor Mauricio Mattar. No programa, veiculado dentro do horário do **Perfil** de Otávio Mesquita, a apresentadora pretende passar a limpo a vida de seus entrevistados. "A novidade do **Impressão Digital** é o que eu exploro detalhes desde o nascimento da pessoa até o momento atual", explica ela.

Fabiana não é uma iniciante. O que os expectadores vão encontrar no ar é a condensação de uma hora de entrevistas que toda semana ela veicula,no canal comunitário Alphaville, do condomínio onde mora com o marido em São Paulo. "Desde que estreou, em maio, o programa já conquistou 80 mil pessoas. Minha meta, agora, é conquistar o Brasil", planeja Fabiana.

Para isto, ela editou as melhores entrevistas que fez nos últimos três meses, para mostrar no SBT. Nomes como Fábio Assunção, Zezé de Camargo e Luciano, Valéria Zopello e Adriane Galisteu já testaram a lábia da apresentadora. "Por ser casada com o Maurício acabei conhecendo muita gente famosa. Talvez, por isto, tenha conseguido até agora conversar só com pessoas legais", acredita.

Enquanto aguarda a estréia do programa, Fabiana faz planos de entrevistar alguns de seus ídolos. Entre eles, Jô Soares. "Tenho muitas coisas inusitadas para perguntar para ele", avisa. "Meu próximo convidado vai ser Elba Ramalho", anuncia. Para quem não se lembra, a cantora paraibana foi a primeira esposa de Maurício Mattar.

Mirian Monteiro

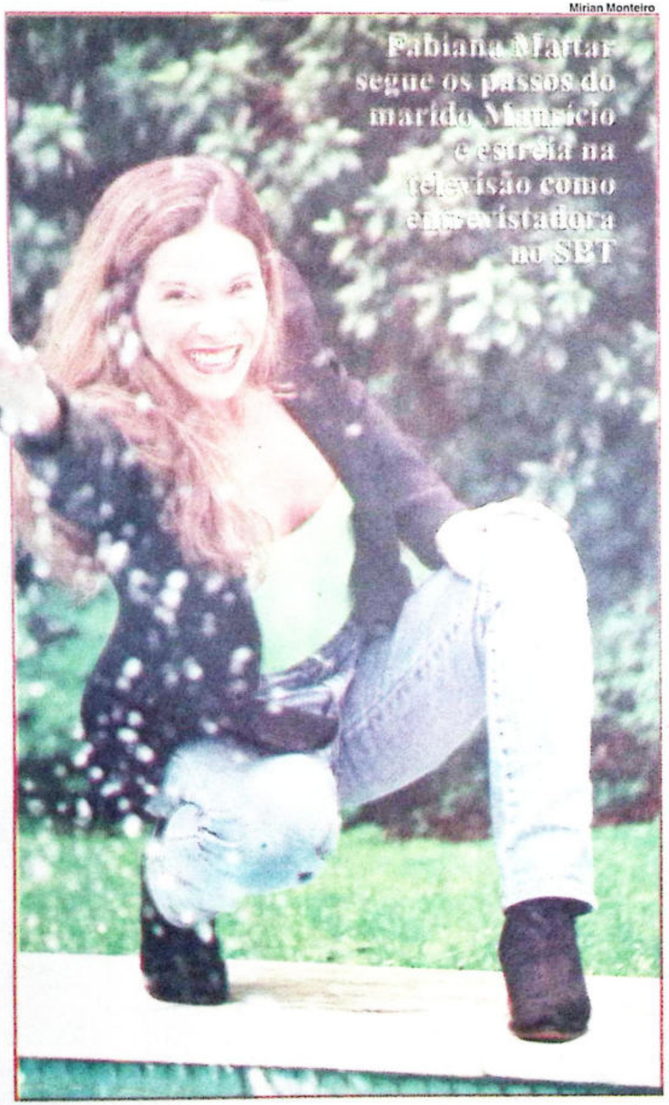

'NÃO PRETENDO FAZER NOVELA'

TELEVISÃO – "Desde pequena, tinha vontade de trabalhar na televisão. Mas é bom deixar bem claro que meu negócio são apenas as entrevistas. Não estou esperando convite para fazer novela. Não aceitaria. Artista lá em casa, só o Maurício."

MAURÍCIO MATTAR – "Já estamos casados há cinco anos e temos uma filha linda, a Petra. O Maurício é mais do que um marido para mim, é um grande amigo e conselheiro. Antes de tomar qualquer decisão, pergunto a ele primeiro. O Maurício é macaco-velho."

ENTREVISTADOS – "A arte de fazer uma boa entrevista ainda está sendo descoberta por mim. Tudo é novidade e desafio, por enquanto. Gostei muito da entrevista que fiz com o Zezé Di Camargo, por exemplo. O formato do meu programa permite abordar fatos inusitados da vida da pessoa. Como a primeira relação sexual, a separação dos pais..."

ELBA RAMALHO – "Somos grandes amigas. Muito antes de me casar com o Maurício, já admirava o trabalho dela. Sou fã. Acho importante que os nossos filhos se entendam bem. Sempre que viajamos para o Rio de Janeiro ficamos na casa dela. Também costumamos viajar juntos. Na entrevista que vou fazer com ela quero perguntar sobre a relação dela e do Maurício. Tenho que ser profissional."

Vicon Hotel
DESCONTO DE 20% NA ESTADIA DE DOMINGO A QUINTA-FEIRA
PROMOÇÃO
Suíte .....R$ 15,00
Suíte luxo..R$ 18,00
Superluxo .R$ 21,00
Executiva ..R$ 24,00
(c/ hidromassagem)
2 horas
Todos os dias
Fone: 249-2071
PROMOÇÃO
Café completo 6h30 às 9 horas
Almoço Executivo 10 às 14 horas
Lanche Executivo 14 às 17 horas
Jantar (só na superluxo e executiva) 19 às 21 horas

Vai acabar sobrando para Zezé

Manchete apresenta elenco de 'Xica da Silva', mas ainda sem protagonista

Luciana Barcellos

Apesar de ainda não ter o nome da protagonista, a Manchete resolveu se adiantar e apresentou esta semana à imprensa, o elenco de **Xica da Silva**, a próxima novela da emissora. Mas, sem a personagem principal, que ainda não tinha sido escolhida pelo diretor Walter Avancini, e sem as presenças de Adriane Galisteu, que vai viver a personagem Clara Caldeira Brant, o ator Alexandre Frota que vai ser o capitão-do-mato Jacobino e mais cinco personagens, a primeira reunião ficou desfalcada e acabou terminando mais cedo. "Falta pouco. Mas o que importa é que todos que estão aqui hoje, entraram no espírito da novela e estão bem unidos", comemora o diretor.

Entre os 30 presentes, Zezé Motta – que interpretou Xica há 20 anos, no filme de Cacá Diegues –, foi o centro das atenções. "Você está ótima Zezé", elogiou Eduardo Dusek, que também está no elenco como o Capitão-mor Emanuel Gonçalo. Na novela, a atriz vai ser Maria Silva, mãe da protagonista. "Quando soube que ia ser a mãe, levei um susto. Depois, me senti lisonjeada. Ia ficar triste se não tivesse sido convidada", confessa a atriz. O espírito contagiou o diretor. "Por pouco não chamei a Zezé para fazer a Xica novamente. Ela está ótima", conta Avancini.

Na reunião, o diretor agradeceu a presença e pediu que todos entrassem no clima da emissora. Fernando Eiras, que já vai para a quarta novela na emissora"A Manchete está se reestruturando. A novela tem tudo para dar certo. Depende do trabalho de toda a equipe", explica . E parece que o clima contagiou a todos. "Fui muito bem recebida por todos. Acho que essa novela vai ser um sucesso", prevê Drica Moraes.

Divulgação

● *Zezé Motta recebe elogios de Eduardo Dusek: 'Você está ótima'*

PAPÉIS E INTÉRPRETES

XICA DA SILVA - Atriz ainda não escalada. Escrava da família Cabral, chama a atenção por sua beleza e pelo jeito sedutor. Recebe a alforria e vai morar com João Fernandes.

MARIA SILVA - Zezé Motta. Mãe de Xica vive aconselhando a filha a aproveitar a sorte e levar uma vida diferente.

JOÃO FERNANDES - Victor Wagner. É o amante de Xica da Silva. Charmoso e autoritário, ele é o contratador do distrito de Diamantina. Apaixona-se pela escrava logo no início, e termina o noivado com Violante.

VIOLANTE CABRAL - Drica Moraes. Fica amarga após ter sido traída duas vezes. Declara-se inimiga de Xica depois que a ex-escrava passa a morar com João Fernandes. Passa a vida tentando prejudicar a rival.

CLARA CALDEIRA BRANT - Adriane Galisteu. É violentada logo no primeiro capítulo da trama, perde a razão e foge para viver no mato, como um bicho. Xica fica com pena da moça e é quem vai ajudá-la a voltar à civilização.

CAPITÃO-MOR EMANUEL GONÇALO - Eduardo Dusek. Odeia Xica. Acha que o romance da escraava com o contratador é um escândalo. Racista e autoritário, vive humilhando a mulher que é mulata.

JACOBINO - Alexandre Frota. Violento, é ele quem violenta Clara e vive atrás de Xica.

DOM DUARTE LACERDA - Dalton Vigh. Comerciante conservador, quase morre quando a mulher tem um filho mulato.

MALÊ - Lui Mendes. É usado por Xica para provocar ciumes a João Fernandes. É castrado e passa a viver no Quilombo.

ELISA - Silvia Buarque. Prostituta do bordel de Diamantina. É assassinada logo no início.

ELVIRA TAQUES - Giovanna Antonelli. Falsa, é quem faz os vestidos de Xica.

ZÉ MULHER - Marco Polo. Sofre nas mãos dos tropeiros por ser homossexual.

E mais: Jayme Periard (Félix), Reinaldo Gonzaga (Felisberto Caldeira Brant), Marcos Breda (Amadeu), Andréa Avancini (Eugênia), Emerenciana Caldeira (Kristel Bianco), Charles Moeller (Santiago), Fernando Eiras (Luis Felipe Cabral).

Bebê moderninho??

É na Kalundu!!
Venha e comprove!
Kalundu
MODINHA INFANTIL
Rua 3 nº 1.016 - Loja 15 - Galeria do Cine Ouro
Fone: (062) 229-0609

Venha para Atlanta

SINAL.....R$ 300,00
MAIS 84 PARCELAS DE R$ 140,00* + chaves
CASAS DE 2 QUARTOS
SALA
COZINHA
BANHEIRO
RUAS CASCALHADAS
ÁREA DE ESPORTE
ILUMINAÇÃO PÚBLICA
ESCOLA

VENDAS
A POPULAR IMOBILIÁRIA
FONE: 255-6725
RESIDENCIAL ATLANTA
CONSTRUÇÃO E INCORPORAÇÃO:
JE Empreendimentos

Diário da Manhã
O jornal do leitor inteligente

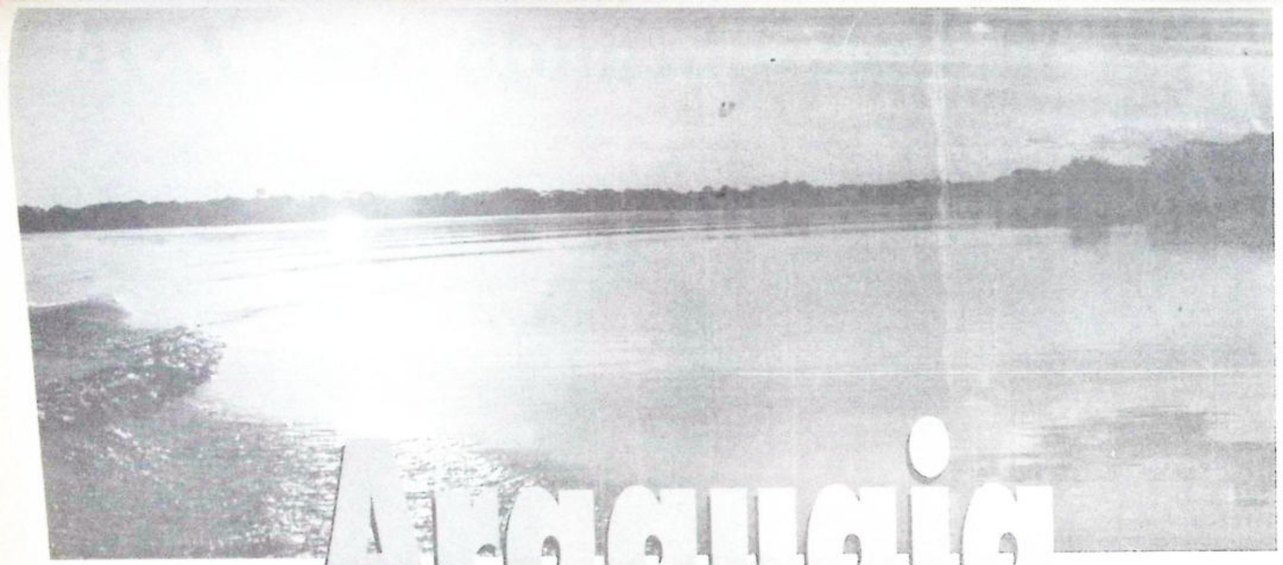

Araguaia

Dotado de uma grande variedade de riquezas naturais, o Estado de Goiás vem se destacando como um dos mais promissores polos do ecoturismo nacional dos últimos tempos. Rios, montanhas, grutas, lagos e fontes de águas termais rivalizam em beleza e encanto com a biodiversidade dos vários parques e nichos ecológicos. Essa variedade de atrações tem carreado para Goiás milhares de turistas, notadamente no período da seca que acontece de maio a outubro.

Aproveitando esse imenso potencial mercadológico, o ***Diário da Manhã*** *vai publicar um suplemento especial enfocando os principais pontos turísticos goianos, suas especificidades e atrações. Editoriais de serviço vão mostrar ao leitos as melhores opções de transportes, acomodações e possibilidades aproveitamento deste rico e quase inexplorado patrimônio cultural e turístico.*

Reserve já seu espaço.
A data de circulação é o dia 15 de julho.
Fone: 261-7959

Suplemento especial
Turismo

Diário da Manhã
O Jornal do leitor inteligente

NOVELAS DA SEMANA

MANCHETE - 21H40

TOCAIA GRANDE

Tobias encontra o diário de Ressu, e lê o trecho que a moça conta que está usando Adão para enganar Felipe. Marcolina simula um desmaio na igreja. Venturinha tenta transar com Diva, mas ela foge. Felipe sofre com a despedida de Ressu da Intendência. Aruza diz que está apaixonada por Barão.

Diva arruma a mala para ir embora com Venturinha. Ressu diz a Felipe que o ama e os dois se beijam. Venturinha começa a se afogar no Rio. Castor vê, mas não vai ajudar. Padre Mariano e Frei Théo resolvem substituir o casamento coletivo em Tocaia Grande pela benção das mulheres que estão grávidas.

Adão conta a Ressu que Felipe matou uma pessoa. Ressu fica apavorada. Castor muda de idéia e salva Venturinha. Jacinta se surpreende ao perceber que Janusa fugiu. Castor briga com Venturinha. Felipe diz que pensou em largar tudo para ficar ao lado de Ressu.

SBT - 20H e 21H45

ANTONIO ALVES, TAXISTA

Júnior tenta acalmar Décio. Zezé pergunta a Matilde se ela sabe quem é o pai dela. Tony visita Tereza. Mônica e Antônio discutem. Marcelo pede detalhes a Fandinho sobre a irmã de Claudine. Ele acha que é uma invenção do advogado. Mônica telefona para a casa de Antônio. Amélia atende e a trata mal.

Antônio briga com Mônica. Matilde comenta com Júnior que os Alves poderiam tirar proveito do dinheiro de Mônica. Tony ajuda Décio a se trocar. Laura é despedida após revelar ao chefe que é aidética. Marina aparece no bar de Almeida com um menino de rua. Tony consegue marcar um show num barzinho.

Fandinho avisa Natália sobre a viagem de Mônica. O pai de Zezé telefona, mas ela disfarça a voz. Natalia confirma a Mônica que Claudine tem uma irmã, depois a expulsa do apartamento. Vinicius manda flores para Amélia. Graciliano pede Tereza em casamento. Tony conta a Mônica que vai cantar num bar.

Divulgação

● *Ressu se declara para Felipe em 'Tocaia Grande'*

Ressu diz que não acredita em Adão. Marcolina faz ameaças a Mocinha para que ela não revele a Daltro que sua gravidez é falsa. Janusa volta a casa de Jacinta. Ressu fica horrorizada ao saber da história de Olímpio Damião. Felipe chega e ela pede que ele confirme a história. Boaventura encontra com Gringa na Atalaia.

Felipe é enganado e assina a proposta mais barata. Boaventura fica irritado com a proposta de Gringa, que quer levar Sacramento para o Castelo. Ressu perdoa Felipe pelo que aconteceu a Olímpio Damião. Natário flagra Bernarda e Sacramento perguntando a Gringa se devem contar a ele sobre os problemas de saúde de Zilda.

Aitana liga para a casa de Mônica. Ari atende e se assusta, pois a voz é a mesma de Claudine. Mônica e Laura voltam para São Paulo. Laura passa mal. Amélia e Zezé vão ao Playcenter com Vinícius. O padrasto de Marcelo conta que viu uma mulher idêntica a Claudine. Júnior não consegue transar com Matilde.

Tereza convence Mônica a se sentar com ela. Paco arruma confusão no bar. O show de Antônio é um sucesso, mas Mônica critica o show. Depois, ela resolve construir uma casa de espetáculos para Tony se apresentar.

A NOVELA NÃO É EXIBIDA AOS SÁBADOS

● **Durante a semana, os capítulos das novelas podem ser condensados ou desmembrados, de acordo com o interesse das emissoras** ●

APROVEITE ESTA PROMOÇÃO IMPAR E TENHA UM VISUAL INIGUALÁVEL

Pra mulher de estilo único e inigualável, a Impar Boutique oferece uma promoção sem igual.

Pagamento em 30 e 60 dias.

IMPAR

Av. 136, nº 793, Setor Sul
Fones: 241-6453 / 241-6343

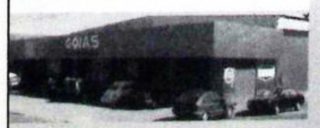

ATACADO E VAREJO

GOIÁS DISTRIBUIDORA
SINAL VERDE PARA A QUALIDADE

Para seu auto rodar com tranquilidade, sem derrapar nos preços altos, conte com a Goiás Distribuidora. Filtros, estopas, produtos de limpeza, lubrificantes das melhores marcas, aditivos; além de acessórios, ferramentas e máquinas. Venha conferir.

GOIÁS DISTRIBUIDORA
Av. Independência, 4.076, Setor Aeroporto
Fone: (062) 212-5036
Goiânia-GO

NOVELAS DA SEMANA

	GLOBO - 18H	SBT - 18H30	GLOBO -19H10	BAND -20H	SBT - 21H	GLOBO - 20H40
	QUEM É VOCÊ?	*COLÉGIO BRASIL*	*VIRA-LATA*	*O CAMPEÃO*	*RAZÃO DE VIVER*	*O REI DO GADO*
SEGUNDA-FEIRA	Fábio diz a Irina que não vai ficar com ela. Cintia vai à chácara e discute com Afonso. Arquimedes volta para a casa de repouso. Valentina aparece no Morosko. Beatriz vai morar com Afonso.	Nair recebe flores de José Paulo. Flávio leva Leni para almoçar. Luiza discute com Gaio por causa da gravidez. O anjo aparece para Cristiano. Osvaldo quer se separar de Tereza. Lanceloti se declara para Nair.	Angelo e Toco sabotam o Solar. Silvia age como se fosse Helena. Fidel assume o risco da luta e pede para Ralf treiná-lo. Valquíria recebe um bilhete de Helena. Vianna e Dolores são fotografados na jaula do macaco no zoológico.	Drummond convida Filomena para almoçar. Felipe conta a Narciso que a morte de Luis Miguel foi uma armação. Elisabeth encontra Felipe caído no chão. Aldeide localiza Luis Miguel no Rio.	Zilda é levada para o hospital e é operada. Rosa pede ao pai para ir à festa. Mário não consegue vender nenhuma bíblia e fica decepcionado com a nova profissão. Alcides apresenta Zé Carlos aos meninos.	Marcos pede ao pai para levar os violeiros para Ribeirão Preto. Lia seduz Aparício. Rosa conta ao marido que Liliana está grávida. Lia volta ao quarto de Aparício. Mezenga manda Luana procurar a filha.
TERÇA-FEIRA	Maria Luiza telefona para Afonso e diz que recebeu a carta de Beatriz. Maria Luiza liga para Maurício. Nélson diz que Beatriz não é filha dele. Afonso vai jantar com Gabriel.	Lanceloti faz exigências sobre o casamento. Cristiano fica doente. Mac aparece com Dona Catarina. Nair entrega o resultado do exame de gravidez para para Lanceloti. Ele vê e desmaia.	Vianna fica apavorado com a possibilidade de um escândalo público. Fidel dá duro para inaugurar o Solar e casar de mentira com Renata. Pietra vai ao Solar pedir para Fidel não se casar, sai transtornada e sofre um acidente de carro.	Renato manda Vânia sair do apartamento. Narciso conta a Zé Eduardo que adorou o show de Nicete. Demerval, Filó e Aldeide comentam sobre o filho de Maria Isabel. Weber e Renato se encontram na casa de Felipe.	Pedro e André discutem no hospital. Zilda acorda e manda André embora. Frederico tenta fotografar Júnia, mas Pedro retira o filme da máquina. Pedro mostra o bilhete anônimo que recebeu a Alcides.	Lia manda Aparício esquecê-la. Mezenga quer levar Luana para Ribeirão Preto, mas acaba desistindo. Jacira é presa. Liliana conta a Marcos que está grávida. Léia dá um tapa em Lia. Marcos manda Liliana abortar.
QUARTA-FEIRA	Daniela volta para a casa de repouso. Afonso dá uma festa para apresentar Beatriz e Álvaro como os novos sócios da vinícola. Beatriz fica apavorada ao ver que Álvaro e Gabriel são a mesma pessoa.	Tereza bate em Inácio. Nair socorre Lanceloti. Inácio mostra a foto de Manoel com Tereza para Tininha. Luiza briga com Gaio. Nair recebe flores de José Paulo. As crianças se assustam ao verem Dona Catarina.	Pietra é levada inconsciente para o hospital. Vianna é afastado da promotoria por causa das fotos. Fidel vai ao hospital ver Pietra, que acorda e pede a ele para ficar. Mas Fidel volta para o Solar e casa com Renata. Eles se beijam.	Olímpia fica preocupada com a amizade entre Rubinho e Jô. Felipe foge do hospital. Ismael se insinua para Carolina. Beth elogia o jantar de Demerval. Felipe se esconde no apartamento de Vânia.	Yara expulsa Luzia da sala. Pascoal diz a Rafael que perdeu a confiança nele. Jordão empresta o carro a Mário. André consegue o dinheiro para pagar a conta do hospital de Zilda.	Donana manda Luana esquecer Bruno. Marieta pergunta a Geremias sobre Mezenga. Depois de uma discussão com o pai, Marcos sai de casa. Aparício e Zé Bento vão para Ribeirão Preto. Luana resolve ficar na fazenda.

Margareth Lipel

Irina termina com Fábio em 'Quem É Você'

Divulgação

Felipe foge da clínica em 'O Campeão'

Divulgação

Mário conversa com Ruffo em 'Razão de Viver'

QUINTA-FEIRA	Beatriz pergunta qual é o plano de Gabriel. Xavier se assusta ao ver Gabriel na casa. Gabriel é apresentado como Álvaro, o novo sócio, e conquista a simpatia de todos.	Nair pede para fazer a festa do casamento no colégio. Tininha briga com Manoel por causa de Tereza. Cristiano fica assustado com o casamento e conversa com o anjo. Tininha entrega a foto para Manoel.	Fidel tenta levar Renata para a cama, mas ela o afasta. Aquiles aponta arma para Ítalo e o expulsa da casa. Ítalo deixa documentos incriminando os Moreira. Romeu tenta prender Aquile. Angelo e Lênin vão procurar Stela.	Felipe se recusa a voltar para casa. Luis Miguel aparece para Jô. Ele conta que sua morte foi forjada e que roubou o dinheiro de Drummond. Elisabeth faz um escândalo ao encontrar com Felipe na casa de Vânia.	Álvaro chega com Silvia ao Vick Bar. Zilda confessa a Luzia que André foi o primeiro homem de sua vida. Olga oferece o carro a André. Mário beija Rosa, e ela começa a chorar.	Léia vai embora de casa e Bruno contrata um detetive para segui-la. Geremias demite Olegário. Marieta, na verdade, chama-se Rafaela e é neta de Bruno Berdinazi. Marcos vai morar no quarto de Dimas.
SEXTA-FEIRA	Mariana ouve Jacinto chamar Álvaro de Gabriel. Beatriz e Mariana decidem investigar a ficha de Álvaro. Nair manda Daniela roubar o dinheiro de Kitty. Gabriel mostra a cicatriz para Beatriz.	Leni diz a Edmo que está apaixonada. Nair briga com Olga por causa de Lanceloti. Inácio ameaça Manoel. Manoel pergunta a Tininha quem entregou a foto para ela. Edmo pega o exame de Luiza.		Weber manda Demerval procurar Luis Miguel. Elisabeth e Felipe transam. Danny e Edilberto vão para o apartamento de Renato. Felipe diz a Ismael que vai abrir o bingo no dia seguinte.	Jô discute com Silvia. André diz a Olga que não quer morar na casa dela. Rato conta a Alcides quem roubou o revólver. Ruffo diz a Alcides que não gosta que se metam em sua vida. Luzia sai do hospital.	Bruno e Luana se beijam. Rafaela foge de Fausto. Marcos propõe a Liliana se casarem e, logo depois, se separarem. Jacira é libertada e reencontra Regino. Luana pede para dormir com Bruno.
SABADO	Irina pede a Valentina para afastar-se de Sacha. Beatriz pressiona Tânia e diz que se ela não contar a verdade sobre Gabriel, vai denunciar Nelson para um contrabandista. Nair chantageia Daniela.	Edmo vê o exame e chama Leni para ajudar. Luiza fica desesperada, começa a chorar e conta para Manoel. Edmo percebe. Vinicius convida Fernanda para ir ao motel. Miss Dayse conversa com Tereza sobre o pacto de vida.	**Até o fechamento desta edição, a emissora não havia divulgado os dois últimos capítulos**	**A NOVELA NÃO É EXIBIDA AOS SÁBADOS**	Humphrey discute com Gretel e sente saudade de Roseli. Luzia vê o talão de notas falsificado. André briga com Bruna e Rafael o repreende. Mário faz as pazes com Rosa. Olga vai procurar André.	Bruno e Luana apenas dormem juntos. Ela fica decepcionada. Marcos resolve procurar Geremias, para obter sua parte na herança. Fausto mata Olegário. Marcos chega a Guaxupé e pergunta onde mora o tio.

•Durante a semana, os capítulos das novelas podem ser condensados ou desmembrados, de acordo com o interesse das emissoras •

MARIA HELENA DUTRA

Dois projetos insistentes e equivocados

Como todo mundo sabe, só quem tem audiência constante em novelas é a Globo. Mas suas concorrentes insistem no gênero. Às vezes, até com sucessos esporádicos. Como já aconteceu na Manchete que, no passado, conseguiu até primeiros lugares. Mas, no presente, só dá traço. Graças à **Tocaia Grande**, um dos piores projetos da história recente da telinha brasileira. Levou quase um ano em preparativos sabotados pelas condições financeiras da emissora a brigas ecológicas na locação de Maricá. E se mostrou um desastre desde o primeiro capítulo. Nada havia de Jorge Amado em sua trama, a direção de Régis Cardoso era equivocada e o elenco se perdia em sotaques e mediocridades.

Só que isso foi há quase um ano e a condenada continua no ar, totalmente ignorada por toda a população brasileira. Então, por que insistir? Não entendo uma emissora falida continuar a gastar dinheiro numa história que já não tinha pé quando começou e perdeu a cabeça nos capítulos seguintes. A direção mudou, mas Walter Avacini, o precursor do preciosismo de Luiz Fernando Carvalho, parece ter perdido seu profissionalismo em alguma gaveta da TVE. Tudo nessa produção é amadorístico, mas resolvido e feio. Sua história já não pode ser reconstituída por ninguém, tantas voltas que deu. E a aposta no coronel cego para protagonista também não a tirou do buraco porque o setor que o interpreta é páreo para o cigano Igor de infeliz memória. E o canal seis parece não aprender. Já está anunciando para depois dessa bomba um enredo baseado em **Xica da Silva**. Difícil até para a Globo se essa quisesse algum dia voltar produções de época. Imaginem então como será essa tarefa para uma de suas mais fracas concorrentes. E o que fará o eterno José Dumont, na casa, na Diamantina de Maricá? Promete risos.

> "Tocaia Grande é um dos piores projetos da história recente da telinha brasileira"

Pior do que a Manchete, que já fez no ramo muita coisa boa no passado, e a TV Plus, que jamais conseguiu um sucesso, mas insiste em amolar nossa paciência. Agora, essa produta independente de ataca de **O Campeão**, na Bandeirantes. Outro projeto furado que começou com um autor e a intenção de focalizar o futebol. Mário Prata, que entrou no meio do jogo, atirou o tema para escanteio e resolveu chutar para mil direções. Racismo, meninos de rua, intercâmbio com Portugal, adultérios variados. O Pindorama, time inicial, se foi, mas seus reservas ainda se mostraram piores. Os sinceros esforços de Marilia Pera, Paulo e Beth Goulart não dão nem para o empate. Tudo é absurdo. Pena que Nathalia Thimberg e Sergio Mamberti estejam no mesmo nível de Ísis de Oliveira e Carlos Eduardo Dolabella. Agora, nas Olimpíadas, a novela, que já tinha mudado, vai ser interrompida em prol de dedicação exclusiva da emissora ao evento – e pode ser até que não volte nunca mais. Mesmo para seu único espectador, isso é um acinte. E prova de que a TV Menos e o canal sete deviam esquecer esse fazer por muito tempo. Para serem perdoados.

BANCAR
SEU AUTO DE ROUPA NOVA
Dê nova vida ao visual do seu veículo importado ou nacional com revestimento em couro da Bancar. Com 20 anos de mercado, desenvolvemos uma linha de produtos de alta qualidade para os consumidores mais exigentes. Trabalhamos com couro importado do Uruguai, equipe técnica especializada, integrando o revestimento em couro ao design de cada veículo e com garantia de 2 anos.
Fazemos também revestimento em barcos e aviões.

BANCAR
POSTO AUTORIZADO
Bantec
REVESTIMENTO EM COURO
Av. Assis Chateaubriand, 1.658, Setor Oeste
Fone/Fax: 251-4304

Couro importado aprovado pelo IPT
Promoção:
Preço à vista em 3 pagtºs.

UM É POUCO
DOIS É BOM
TRÊS, ENTÃO, GANHA UM A MAIS
Faça agora sua assinatura trimestral do Diário da Manhã e ganhe um mês a mais de graça.
Apenas R$ 54,00 à vista ou 3 x R$ 18,00
Ligue já:
261-8023
das 8 às 20 horas
E assine
Diário da Manhã
O Jornal do leitor inteligente

CZAR
5%, no cartão
Restaurante,
Whiskeria e Choperia
Av. T-9 nº 105, Esq. c/ Rua 09 - Setor Marista
Fone: 241-6084

ARROZ
D'oura
2 Grãos
de Tradição e qualidade
O Agulhinha que Conquistou a Dona de Casa.

COMPRAR. VENDER. ALUGAR.
202-1313
O número da sorte
Diário da Manhã
Classifone

Adaptação traz *Razão de Viver* para os anos 90

"Partimos da sinopse original e estamos fazendo outra novela". Com esta afirmativa é que os autores Analy A. Pinto e Zeno Wilde definem a novela "Razão de Viver", a nova produção do Núcleo de Teledramaturgia do SBT. Além de Analy e Zeno, a novela está sendo escrita com a colaboração de Nara Gomes e supervisão de Chico de Assis.

"Razão de Viver" é uma adaptação da novela "Meus Filhos, Minha Vida", de Crayton Sarzi, Ismael Fernandes e Henrique Lobo, exibida pelo SBT de 08/06/1984 a 08/03/1895, com direção de Antônio Seabra e Jardel Mello. O trabalho de adaptação está sendo essencialmente

Irene Ravache empresta dramaticidade à personagem Luzia

A supervisão da adaptação da novela está a cargo de Chico de Assis

de atualização da trama:

"A trama original era um tanto ingênua, inclusive para a época que foi apresentada. A novela, de uma mancira geral, tinha naquela época uma linguagem diferente; a telenovela evoluiu muito neste período. O que estamos fazendo é uma transformação em novela atual, com a problemática de hoje", afirma Analy. Seu companheiro de trabalho amplia a definição da adaptação do original:

"Estamos fazendo uma adaptação de linguagem, muito mais do que uma estrutura de personagens", fala Wilde. Segundo eles, no original, Luzia, personagem central hoje vivido por Irene Ravache, passava por núcleos de convivência: "À medida que diminuía de status e condição social, Luzia tinha novos vizinhos e novas pessoas em sua vida, tanto que havia mais de 100 personagens. Este tipo de estrutura não funciona mais hoje. Nossa novela passa a ser centrada, ou seja, os acontecimentos ocorrem todos concomitantemente, num tempo presente", diz Analy.

Outra marca na novela do SBT é com relação aos personagens: "Os personagens mais marcantes da história estão hoje agrupados num mesmo tempo, convivem na mesma

Joana Fomn interpreta a temperamental Iara

ação dramática. Os personagens atuam sob uma ótica contemporânea, eles são mais humanos, próximos do nosso cotidiano e obedecem a uma ordem interior, mostrando suas contradições", afirma Wilde.

Escritores utilizam técnica teatral

Exatamente por ter uma formação

"Estamos fazendo uma adaptação de linguagem"

teatral (Wilde é consagrado autor de premiadas peças teatrais e tanto Analy como Nara são atrizes), a equipe de escritores de "Razão de Viver" quer introduzir um pouco da carpintaria teatral em seu trabalho televisivo.

"Como temos uma formação teatral e hoje assistimos a uma saturação de novelas ligeiras e rápidas como um verdadeiro vídeo-clipe, queremos nos contrapor a esta superficialidade. Nossos personagens terão mais profundidade e densidade dramática", argumenta Wilde. Para Analy, "nossa novela pretende provocar uma reflexão. Queremos fazer a dramaturgia teatral na telenovela".

Na pele de Rafael, Ernando Thiago revela seu talento

❒ *O ator tem 32 anos de idade e oito de profissão*

Aos 32 anos e com oito de profissão, Ernando Thiago tem sua carreira ligada ao teatro. Em TV fez até agora algumas participações, como na minissérie "Sampa", na Globo, e no SBT nas novelas "Brasileiros e Brasileiras" e "Sangue do Meu Sangue" e no especial "Justiça dos Homens", além de atuar nas minisséries "Irmã Catarina", "Ele Vive"e "Semana Santa", na CNT. Porém, desta vez, com a novela do SBT "Razão de Viver", o ator tem a chance de interpretar um grande papel: Rafael, o honesto advogado sobrinho de Pascoal e Yara, interpretados por Sebastião Campos e Joana Fomm.

"Quero muito aprender". É desta forma humilde e demonstrando persistência e garra que Ernando Thiago comenta sobre esta oportunidade. Em seguida fala do trabalho de composição do personagem: "Por ser meu trabalho de maior envergadura em TV, estou tentando fazer o Rafael o mais simples possível para ser verossímel. O trabalho de preparação que tivemos com a Bete Coelho foi fundamental: pude discutir com ela a maneira de compor o personagem de forma natural e simples, sem deixá-lo piegas", conta o ator, que faz questão de dizer do aprendizado que tem no set de gravação.

"Estou aprendendo bastante com os demais atores: ver Irene Ravache, Joana Fomm, Mayara Magri, Sebastião Campos e tantos outros trabalharem está sendo uma escola. Através da observação, a gente pode aprender muito sobre a linguagem da televisão. Em casa, gravo todos os capítulos e procuro me aperfeiçoar", confessa.

Personagem de boa índole

Rafael é filho da irmã de Pascoal, que prometeu a ela pouco antes de sua morte ajudar na formação do rapaz. Após a morte da mãe, Rafael vem para São Paulo estudar direito e, como prometido, logo depois de sua formatura começou a trabalhar no escritório de advocacia do tio. De acordo com Ernando Thiago, a maior característica de seu personagem é a bondade de espírito: "Ele é extremamente humano, honesto e de boa índole. Mesmo não tendo passado por dificuldades na vida, ele reconhece a ajuda que recebeu do tio e procura inclusive ajudar os amigos e a prima Olga (Mayara Magri). De tão honesto que é, ele chega a ser ingênuo em algumas situações", analisa o ator.

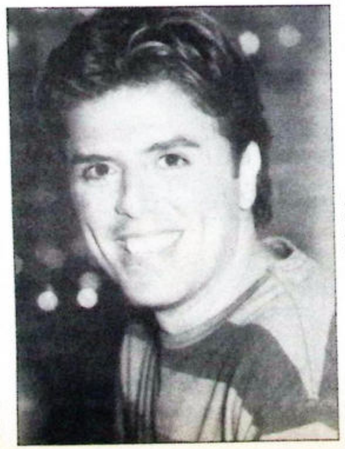

Ernando: "Rafael é extremamente humano, honesto e de boa índole"

Nas relações que mantém, tanto com a família como com os amigos, é que Rafael vai demonstrando sua bondade de caráter: "Com o tio ele só tem gratidão e amizade; eles trocam confidências e o Pascoal vê em Rafael o filho que não teve".

Desenhos animam as manhãs de domingo no SBT

❒ *Megaman já rendeu 15 versões para jogos de video game*

Desde o último dia 12 de maio, o SBT vem exibindo novos desenhos na sua programação nas manhãs de domingo. O primeiro deles é "As Guerreiras Mágicas de Rayerth", no ar a partir das 10h30, que conta a história de três garotas, Lucy, Marine e Anne, que são escolhidas pelo guru Kleph para salvar a princesa Esmerald, aprisionada pelo seu ex-fiel guardião Zagard.

Para a tarefa, as três meninas são enviadas ao planeta mágico Zephir, onde irão iniciar um treinamento para se transformarem nas poderosas guerreiras. Cada uma delas terá seu poder ligado a um elemento: Lucy terá seu poder vindo do fogo, Marine concentra forças vindas da água e Anne domina o vento. "As Guerreiras Mágicas de Rayearth" prometem ser as novas sensações do público infantil.

Outra novidade é o "Street Fighter Game", que o SBT exibe às 11h. O novo desenho é a versão norte-americana do "Street Fighter" produzido no Japão, só que com uma nova animação. Com os mesmos grandes heróis da versão japonesa, como Ken, Ryu, Sagat, Bison, Guile, Balrog, entre outros. Com muita ação, lutas marciais e aventura, o novo "Street Fighter Game" deve produzir o mesmo sucesso da última versão do gênero.

Luta de robôs

O terceiro desenho inédito é o "Megaman", um grande sucesso em outros países que já rendeu 15 versões de jogos para video games. É a história do Dr. Light e seu assistente Wily, que inventam o Protoman, um soldado-robô. Contudo, Wily decide roubar o projeto do Dr. Light e cria vários

As três guerreiras são guiadas pela força dos elementos

andróides assassinos, entre eles o Pharaohman, Gustman e Cutterman. Para combatê-los, o Dr. Ligh desenvolve Megaman, sua companheira Roll e o cão cibernético Rush Juntos, vão proteger planeta Terra dos terríveis andróides de Wily. "Megaman" va ao ar todos os domingos, às 11h30.

❒ *Pessoas e mais pessoas estão ficando em casa. O fato é um reflexo da solidão cibernética, comum entre os americanos.* *Pág. 2*

Valegnia Virada
Atacado: somente para lojistas do interior e outros Estados.
Fone: 251-4347
Varejo: Goiânia Shopping - Piso 2
Fone: 234-0104

DM Revista
DIÁRIO DA MANHÃ Goiânia, domingo, 7 julho 1996

❒ *O grupo de rock O Terço acaba de colocar no mercado seu novo CD. A surpresa: gravaram uma música inédita de Pixinguinha.* *Pág. 3*

ARROZ D'oura
O agulhinha que Conquistou a Dona de Casa.
26 Anos de Tradição e Qualidade

Dicas de um fortão

Edson Serafim, tetracampeão brasileiro de fisiculturismo, conta que só começou a malhar para corrigir um problema de postura e dá informações aos que querem ficar como ele

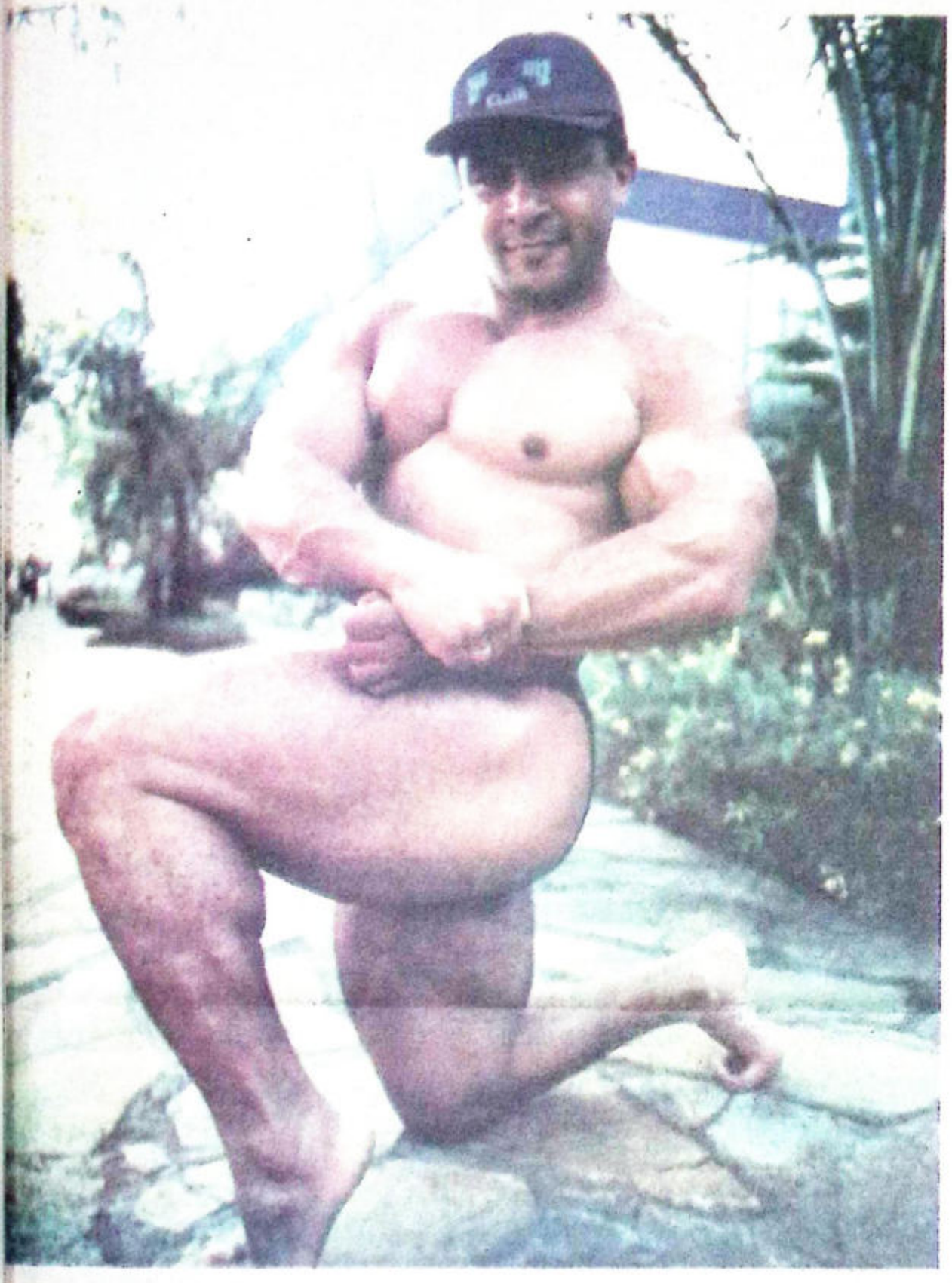

Edson Serafim gasta cerca de cinco mil reais por mês somente com alimentação

Áulus Rincon Godinho

Ele nunca imaginou que um simples problema de postura aliado à dificuldade que tinha em ganhar peso pudesse lhe dar, além do título de Ex-campeão ibero-americano, quatro títulos nacionais, cinco paulistas e ainda classificá-lo entre os dez melhores do mundo na musculação. O paulista Edson Serafim, de 25 anos, é hoje o melhor fisiculturista brasileiro na categoria peso médio.

Serafim conta que, como tinha um problema de postura — ombro caído —, procurou um esporte para tentar corrigi-lo. A opção pela musculação veio porque, além da postura, ele era muito magro e dificilmente conseguia ganhar peso. Competir e viver do esporte uma profissão não estava em seus planos, mas ao completar pouco mais de um ano e desenvolver seus músculos de forma extraordinária, foi convidado por um professor para ser atleta da academia, podendo assim treinar de graça, além de contar com o acompanhamento de um profissional. Nascia aí um campeão.

Títulos — Ao completar três anos de treinamentos, Serafim conseguiu tornar-se campeão paulista. Daí em diante, conquistou o mesmo título cinco vezes seguidos e passou a vencer também os campeonatos brasileiros — quatro vezes. A consagração, no entanto, veio no ano de 1994, quando Serafim disputou, em Shangai, na China, o Campeonato Mundial, e consegiu ficar classificado entre os dez finalistas. Foi, porém, o paulista havia sido o ex-campeão ibero-americano.

Carboidratos e proteínas

Para se tornar campeão, Serafim salta que é preciso, além de um treinamento personalizado, ser acompanhado por um especialista, uma dieta totalmente equilibrada, rica em proteínas e carboidratos. "A proteína tem de ser ingerida em quantidade suficiente para desenvolver os músculos, pois sem ela a dieta não conseguirá ganhar nada de massa muscular. Já o carboidrato precisa ser ingerido exatamente de acordo com o que irá ser gasto, uma vez que se a quantidade de carboidrato for maior que a necessária, a pessoa irá engordar e não ficar forte", relata o campeão.

Serafim destaca que a dieta deverá ser complementada ainda com frutas, verduras e aminoácidos, que são vendidos em lojas especializadas. O paulista conta que ele necessita, diariamente, de 65% de carboidrato, 25% de proteínas e 10% de gordura poli-insaturada, pois esta gordura é perfeitamente digerida pelo organismo, não tem efeito acumulativo no mesmo. "No entanto, estas quantidades variam de pessoa para pessoa, daí a necessidade do acompanhamento de um profissional", completa.

As pessoas podem achar um exagero, mas em fase de pré-contest — antes de campeonato —, Serafim conta que gasta aproximadamente R$ 5.000,00 só com alimentação. "Daí a necessidade de se ter um bom patrocinador", destaca. O campeão conta que come, diariamente, três quilos de batata, um quilo de frango, 250 gramas de arroz juntamente com a mesma quantidade de macarrão, 34 claras de ovos, quatro caixas de aveia, quatro litros de leite desnatado e meio quilo de frutas. Serafim lembra, no entanto, que esta dieta é para ganho de massa e que a faz cerca de três meses antes de competir.

O campeão prefere proteínas e carboidratos a anabolizantes

"Anabolizantes, tô fora!"

Ao contrário dos milhares de jovens que estão começando a praticar musculação, Serafim afirma que jamais fez e que não teria coragem de fazer o uso de qualquer tipo de anabolizante — substância que faz o indivíduo inchar. Segundo o campeão, as pessoas que utilizam este tipo de drogas não têm uma noção real do mal que irão provocar em seu organismo. "Até profissionais experientes correm o risco de não saber as reações dos anabolizantes nas pessoas, pois o organismo de uma funciona diferenciadamente do de outra".

Reiterando sua afirmação de que nunca utilizou qualquer tipo de anabolizante, Serafim conta que como precisa do corpo para competir, não pode utilizar e muito menos recomendar estas drogas. Ele lembra ainda que em todos os campeonatos que participou, teve de fazer exame antidoping e que nunca foi constatada a presença de qualquer substância química em seu organismo. "Como atleta de competição, não poderia jamais fazer o uso destas drogas, pois meu sucesso depende de meu corpo. Hoje tenho 25 anos e quero, quando estiver com 50, 60, me manter com a aparência jovem e com uma saúde perfeita, e sei perfeitamente que usando anabolizantes isso não seria possível", conclui.

O que come o campeão *

34 claras de ovos	250 gramas de arroz
3 quilos de batata	1/2 quilo de frutas
1 quilo de frango	4 caixas de aveia
250 gramas de macarrão	4 litros de leite

* Por dia, em fase de ganho de massa, dois meses antes do campeonato.

PARA A BELEZA NACIONAL, OS MELHORES IMPORTADOS
PROMOÇÃO
Brozeador Banana Boat ..... R$ 10,50
Filtro Solar SPF-50 ..... R$ 11,50
Filtro Solar SPF-15 ..... R$ 6,90
Filtro Solar Shade ..... R$ 20,00
Jean Fransé
Av. Mutirão, 1.822
Setor Bueno
Fone: 251-4242
Temos Hidratantes, Neutrogena, Freeman e St Ives

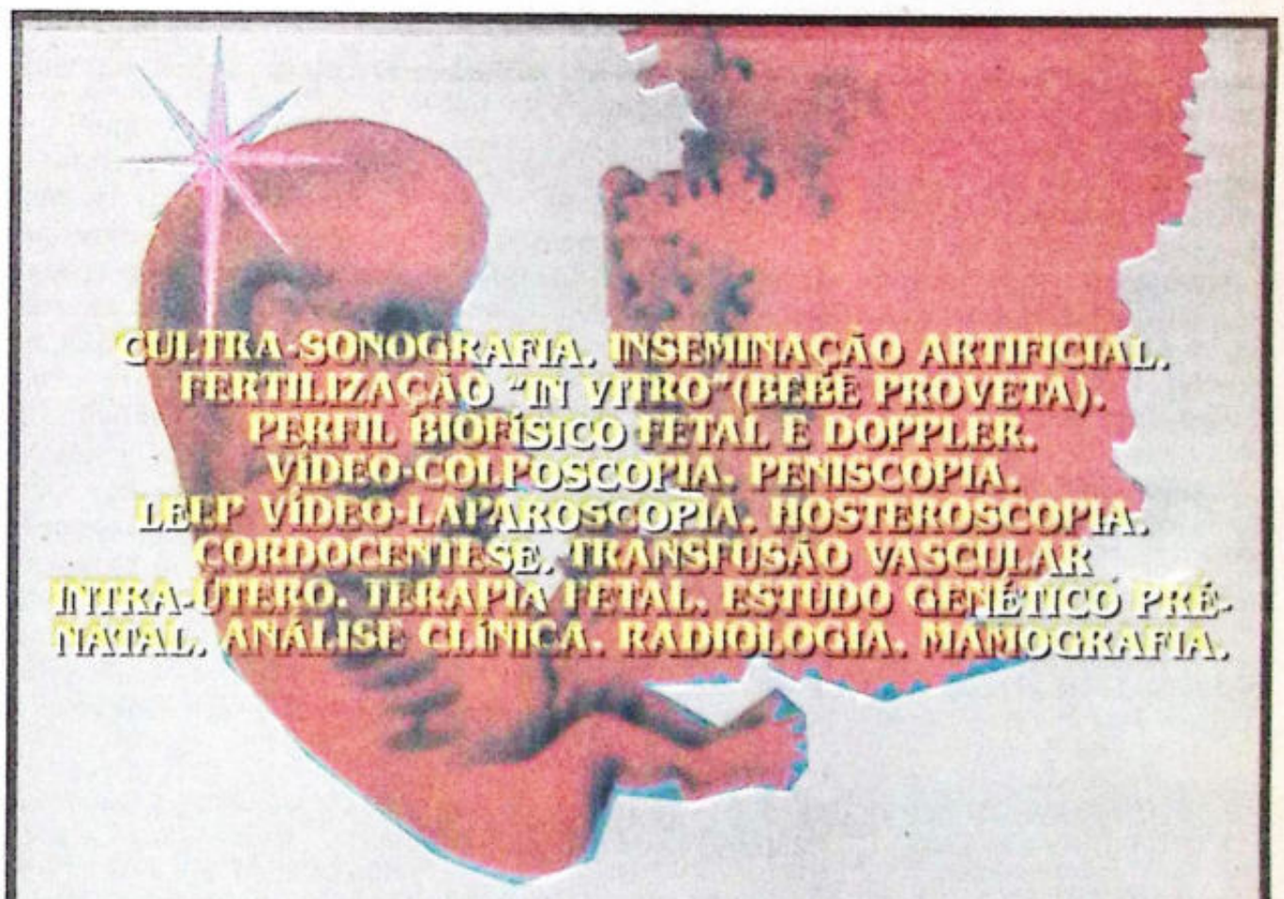

FÉRTILE
CENTRO DE MEDICINA FETAL E REPRODUÇÃO HUMANA DE GOIÂNIA
Al. Cel. Joaquim Bastos nº 170 - Setor Marista
Fones: (062) 242-1453 - 242-1931 - CEP 74.175-150 - Goiânia - GO

EVIDÊNCIA
LUÍS CARLOS

José Carlos Coimbra Ramos Jubé e Anna Stephanni Ramos Jubé, em pose após a cerimônia

A noiva com seus pais, Aluísio Celso Ramos Jubé e Olema (muito elegante em modelo vermelho, em musseline e renda)

O noivo com seus pais, Madalena e José Tancredo Ramos Jubé, casal que marca pela elegância

Puxão de orelha

A etiqueta tem regrinhas básicas que precisam ser respeitadas para a boa convivência e total harmonia social. É pecado capital o excesso de perfume, da mesma forma que continua a ser ridículo madames e mocinhas que praticam jogging com shorts curtos e meias finas. Também merecem um puxão de orelha aquelas senhoras que desrespeitam a idade que têm e saem às ruas com trajes que deveriam estar enfeitando os guarda-roupas de sua netas.

Em torno de

Anna Stephanni e José Carlos. Filhos de Aluísio Celso Ramos Jubé/Olema, e de José Tancredo Ramos Jubé/ Madalena, os jovens Anna Stephanni e José Carlos casaram-se dia 28 último, durante cerimônia na casa do irmão da noiva, Alcide Jubé, e Sílvia.

A decoração a cargo de Conchita Louza transformou parte do jardim em altar para a cerimônia religiosa celebrada pelo padre Michel Cury, ao som do coral de Maristela Cunha. O momento mais emocionante foi registrado quando da entrada da noiva Anna Stephanni, sob uma chuva fina, pois foi na noite fria da sexta-feira. Desfilaram, como damas-de-honra Fernanda Calixto Abdala e Marina Borges.

A noiva exibiu um vestido em zibeline e na cabeça uma tiara belíssima em pedras semipreciosas, de onde pendia uma mantilha em renda trabalhada. Para completar a beleza da noite, após a cerimônia os noivos ofereceram um jantar para 250 convidados, animado na sequência pelo D.J. Sérgio Conde.

Anna Stephanni e José Carlos seguiram para o Rio de Janeiro, onde vão fixar residência. As fotos são de Leonan Carlos, que registrou, sem dúvida alguma, um dos acontecimentos elegantes do ano.

Prévia

Mais de uma centena de jovens, acompanhados de seus respectivos pais, participam hoje de coquetel no Espace La Fontaine, a partir das 20 horas.

Trata-se de uma iniciativa da empresária Elizeth Cardim (leia-se Elizeth Turismo), para apresentação das equipes e entregas de kits aos grupos — cinco ao todo —, que estarão embarcando para terras de Tio Sam no dia 11 próximo, em viagem de 21 dias.

Anna Stephanni e José Carlos, ladeados por seus pais durante o brinde, aparecendo a rica mesa de bolo assinada pela expert Rosa Alzira Mendonça

Sucesso

A EBM Construtora lançou na semana passada, em Araraquara, São Paulo, um empreendimento de fôlego: o Residencial Barbieri. Trata-se de um conjunto de cinco edifícios com 240 apartamentos de três quartos com suíte.

Entre os que contabilizam o sucesso da EBM está Fernando Maia, jovem empreendedor.

Privê

● São aniversariantes deste domingo: Anísio de Souza, Conselheiro do Tribunal de Contas do Estado, e a bonita jovem Maria Clara Cardoso. Amigos e familiares com a palavra, para as comemorações de praxe.

● Também faz aniversário hoje, em pleno domingo, Cristina Pinheiro, que mora em Paris. De cá, em meio às saudades, o abraço dos muitos amigos.

Daisy Dell e Marco Aurélio casam-se hoje, em Anápolis, na Igreja Presbiteriana Central, às 20 horas. Daisy Dell é filha de Ernei de Oliveira Pina/Aila Baird Fanstone Pina, e Marco Aurélio é filho do casal Honorato dos Santos Cordeiro Neto/Aleima Queiroz Cordeiro.

● E antes que julho se acabe, a moçada vai voltar a exibir pelas ruas da cidade a indumentária country. Vem aí mais uma edição do Cowboys do Asfalto, rodeio ímpar na região Centro-Oeste, idealizado pelo grupo Os Rancheiros. O coquetel foi na semana passada, em grande estilo, no Castro's. Capitaneando a festa, o jovem Salvador Farina.

● Antolinda Borges já está agitando pelos lados do acampamento O Sol, às margens do Araguaia. Ela, conhecida como Tia Tô na Cidade de Goiás, estará recebendo centenas de turistas durante o mês, com assistência completa e total organização.

● E por falar em Rio Araguaia, quem segue para lá nos próximos dias é o médico José Augusto Fleury Curado, comandando a "Tchurma do Ti Zé". Com direito a camisetas e outros babados.

● A escritora e poetisa Augusta Faro F. de Mello não esconde a alegria em relação à matéria sobre Goiás e Cora Coralina, publicada na última edição de *Casa Cláudia*. É que foi ela, Augusta, a anfitriã da jornalista em plagas goianas.

● O médico Sérgio Aidar pode até não confessar ou assumir, mas está sendo o preferido por socialites que fazem parte do mundo polêmico. Ele é cirurgião plástico.

● Quem está em nova empreitada é Condeba Lôbo. Assumiu sociedade no novíssimo Baturité, um barzinho bem transado que acaba de ser aberto na Rua 90.

A solidão cibernética

O cientista político Robert Putnam, da Universidade de Harvard, está testemunhando uma súbita notoriedade nos últimos tempos, por causa de seu instigante, e hoje famoso, artigo intitulado "Bowling alone" (Jogando boliche sozinho), publicado no ano passado. De uma forma algo provocadora, Putnam observa que nunca tantas pessoas jogaram tanto boliche, porém cada vez mais diminui o número de associados às ligas desse esporte. Sua conclusão é a de que mais pessoas devem estar jogando boliche sozinhas, uma imagem que invoca as desoladas e surrealistas alegorias do dramaturgo Samuel Beckett.

O aspecto mais preocupante do artigo de Putnam é sua avaliação de que a sociabilidade dos norte-americanos declina — ou seja, mais pessoas estão levando vidas atomizadas e ficando cada vez mais em suas casas. A filiação a organizações como Rotary, a Cruz Vermelha, a liga das Mulheres Eleitoras e outras caiu 50 por cento com relação a 20 anos atrás. Putnam diz que os Estados Unidos estão pagando um preço da diminuição do "capital social", uma frase que cunhou para descrever a importância da vida em comum, das ligações comunitárias.

Putnam acredita que o capital social é tão importante quanto o capital econômico para a saúde da comunidade. A tecnologia tem culpa nessa questão, segundo ele, pois as pessoas estão ficando em casa por causa das distrações fáceis da televisão, da música gravada e, agora, do computador privado.

"A tendência da tecnologia é de privatizar ou individualizar radicalmente o lazer, acabando assim com muitas oportunidades para a formação do capital social", escreve Putnam. Isto é particularmente verdadeiro entre os jovens, que são os menos inclinados a uma participação ativa em organizações cívicas. Agora mesmo, estamos todos sob o assédio de anúncios dando conta do advento de uma "nova era" de telecomunicações e entretenimento digital que será vivida em nossas casas.

As comunicações via computador prometem livrar-nos das idas diárias até o local de trabalho. Os "teatros caseiros" de alta tecnologia ganham terreno sobre um agora menos atraente teatro público, e as máquinas de jogos eletrônicos substituíram as piscinas públicas e, mesmo, os playgrounds. Como alguém já observou, estamos testemunhando uma epidemia de agorafobia, ou seja, o horror a lugares públicos, causado pela eletrônica.

Sem substituição

Redes de computadores comunitários, diz Schuler, devem ser usadas inicialmente para apoiar a vida concreta de uma comunidade, não substituí-la por diversões "virtuais". As redes comunitárias podem ajudar as pessoas a formar organizações, a prover informações locais e desenvolver laços de vida cívica e convivência, tudo objetivando ampliar a "cultura cívica".

Em seu livro, ele oferece uma impressionante quantidade de exemplos através do país, tais como o Café Eletrônico de Santa Monica, a Rede Comunitária de Seattle, a rede do Oneida Native e a Playing to Win, nome dado à rede de computadores que começou com um projeto habitacional no Harlem.

Cientistas políticos insistem na importância de um "setor terciário" formado de associações voluntárias como sendo um baluarte da democracia. Hannah Arendt, em seu clássico estudo *As Origens do Totalitarismo*, atribuiu a ascensão do nazismo na Alemanha principalmente à atrofia da vida pública no período entre as duas grandes guerras.

Indivíduos atomizados, fechados em suas vidas privadas, não apenas têm uma cidadania empobrecida como são vulneráveis à demagogia e ao autoritarismo. Ironicamente, recentes apelos para uma retomada da responsabilidade cívica estão vindo de pessoas na vida pública que fazem tudo o que podem para desmantelar os meios de que o povo dispõe para sustentar alternativas ao controle da mídia por distantes e poderosas megacorporações.

Os pesquisadores têm demonstrado reiteradamente que os norte-americanos anseiam por um renovado senso de comunidade, mesmo quando estão "encasulados" em suas casas, carros, escritórios refrigerados e no virtual mundo cibernético. Schuler observa ser comum o pensamento de que tecnologia e comunidade são opostos irreconciliáveis - um é "duro", o outro é "tênue"; um é "racional", o outro "emocional"; um é orientado para a máquina, o outro para o homem.

Mas o movimento das redes comunitárias, se podemos chamá-lo assim, tenta uma nova visão desta questão. Schuler cita Theodore Roosevelt: "O que fazemos por nós, morre conosco. O que fazemos pela comunidade, permanece muito depois de nossa partida".(A.E.)

Casamento

Em um importante e enriquecedor livro chamado *New Community Networks: Wired for Change (Novas redes da comunidade: antenados para a mudança)*, Douglas Schuler explora como a tecnologia deve ser usada para melhorar o capital social em vez de extingui-lo. Schuler, que preside a organização "Profissionais do Computador para a Responsabilidade Social" diz que seu objetivo é o casamento da comunidade com a tecnologia.

Redes de computação comunitária, tais como as várias Free-Nets em todo o país, incluindo uma em Los Angeles, significativamente estão sendo cada vez mais encaradas apenas como fontes de acesso, a preços baixos, à Internet.

As Free-Nets, que começaram em Cleveland, colocaram terminais de acesso público da Internet em bibliotecas públicas, centros comunitários, escolas e outros locais da vizinhança. Muitas têm operado com ultrapassadas interfaces baseadas em texto, de modo que podem ser conectadas a computadores mais velhos e modems mais lentos, dando acesso a pessoas que só dispõem de recursos para possuir equipamento usado.

Embora Schuler apóie as iniciativas das Free-Nets e de outras redes comunitárias para prover acessos à Internet a custos reduzidos, ele está particularmente interessado em como essas redes podem ajudar a revitalizar as comunidades. Suas opiniões são partilhadas por vários ativistas de redes comunitárias. "Realmente achamos que nossa força está mais em ser um instrumento para a comunidade do que um provedor de serviço da internet", diz Avrum Bluming, presidente da Free-Net de Los Angeles.

Richard Civille, diretor em Washington do Centro de Redes Cívicas, que não tem fins lucrativos, refere-se a esta questão em termos ainda mais contundentes: "Estamos falando do futuro de nossa economia". A nova lei reformando as telecomunicações, por exemplo, com certeza vai centralizar o controle da mídia nas mãos de um punhado de gigantescas corporações — tais como as iniciativas para as fusões da SBC e com a Pacific Telesis, as duas Baby Bells da região ocidental dos Estados Unidos. A nova legislação desencadeou uma correria em busca de ações no mercado.

Como diz Tom Grundner, um pioneiro da concepção das Free-Nets: "Quando há um estouro de boiada, alguém sempre fica no meio do caminho. Sempre". O que poderá ficar no meio do caminho nos próximos anos é a comunicação com base comunitária, na medida em que mais recursos de mídia são "racionados" para servir o maior número de mercados, em vez de adequados às comunidades individuais.

CCA O ENDEREÇO DO SEU CHEVROLET EM GOIÂNIA
Av. Pio XII, 419 - Cidade Jardim - Fone: 295-2944

CZAR SKOL CZAR SKOL CZAR
ALMOÇO EXECUTIVO
Serviço à La Carte por pessoa
Apenas R$ 6,80
De segunda a sexta-feiras
BACALHAU R$ 12,80
(segunda, quarta e sexta-feiras)
CZAR
AV. T-9 Nº 109, esq. c/ Rua 9 - Setor Marista Goiânia - GO
CZAR SKOL FONE: 241-6084 SKOL CZAR

HEMMY'S SPORTS MOVIMENT
TECNOLOGIA COM PREÇO JUSTO
BICICLETA ERGOMÉTRICA ENERGY
R$285,00 à vista
ou 2x de R$ 142,50 (fixas) s/juros
ESTEIRA WALKER EM 80 C
R$485,00 à vista ou 2x de R$ 242,50 (fixas) s/juros
ESTEIRA WALKER EM 90 C
R$ 361,00 à vista ou 2x de R$ 180,50 (fixas) s/juros
REVENDA AUTORIZADA Movement
Temos planos em até 15 meses.
AV. T-7, Nº 228 - ST. OESTE 251-9267

INFORMÁTICA
CURSOS INTENSIVOS
de
FÉRIAS
Aproveite as férias para divertir e aprender.
Windows 95 + CorelDRAW! + Power Point
Windows + Internet
Windows + Word
PRODATEC® informática
UNIDADE 1: Av. 85 nº 160 St. Sul
UNIDADE 2: R. T-56 - Q. 118 Lt. St. Bueno
TELEMARKETING: 212-1166

Chimacol
Materiais Para Construção Ltda.
Telefax: 284-5138 / fone: 284-5216
FINANCIAMOS EM ATÉ 12 PAGAMENTOS S/ENTRADA
Do básico ao acabamento
Av. Zoroastro Artiaga s/n Qd. 07 Lt. 01 Cidade Sat. São Luiz
Aparecida de Goiânia - GO

ODONTOFACE
CENTRO AVANÇADO DE DIAGNÓSTICO CIRURGIA BUCOMAXILOFACIAL E TRAUMATOLOGIA
Uma clínica especializada em cirurgia bucomaxilofacial que conta com 2 amplos centros cirúrgicos, equipados com tecnologia avançada.
A alta qualidade de seu atendimento resulta na satisfação de seus pacientes
PRIMEIRO PRONTO-SOCORRO ODONTOLÓGICO DE GOIÂNIA-PLANTÃO 24 HORAS
RUA 108 Nº 327 - LT.29 - SETOR SUL - GOIÂNIA - GOIÁS
FONES:(062) 281-2653 / 242-2820

LUIZ AUGUSTO
PAMPINHA

● VERDADE, verdadeira: a cocaína é consumida por cerca de 22 milhões de brasileiros, homens em sua esmagadora maioria.

● PRA dizer a verdade, o fato é que todo mundo se droga. Mamãe, papai, o estudante, o faxineiro do prédio e até seu filho de 7 anos.

● SUBSTÂNCIAS modificadoras do humor — tecnicamente, droga. Café, chá e Coca-Cola, que "acordam" e estimulam, são drogas. Chocolates, açúcar e álcool, que "acalmam" e relaxam, são drogas.

● O CHÁ de erva-doce que sua avó recomendava em caso de nervosismo é tão droga quanto o chá de cogumelo que os adolescentes vão buscar nos pastos ao amanhecer.

● MEU AMIGO e médico, que está me dando essas dicas, conclui: até os elefantes comem frutas fermentadas que dão um espécie de porre, passarinhos adoram frutinhas que contêm alcalóides e, portanto, dão barato.

● E EU pergunto: quem, neste mundo de hoje, não tem telhado de vidro?

● O COMPETENTE jornalista Luiz Carlos Bordoni mudou de residência. Está solteiro, livre, leve e solto.

● O PESSOAL que adora o Rio Araguaia delirando com as gravações e as imagens que estão sendo mostradas em *O Rei do Gado*. E não era pra menos.

● APOSTO no Anápolis para o jogo de logo mais no Serra Dourada. A derrota será uma boa lição para o time esmeraldino, que precisa melhorar, e muito, para disputar o Campeonato Brasileiro.

● GRANDES empresas, hotéis e principalmente panificadoras estão rebaixando os meios-fios e fazendo estacionamentos privativos. A lei prevê apenas três metros para cada ponto. O resto é caso de polícia.

● TELEFAX desta coluna: 281-7329 e fone: 281-7224.

● O FIM do ano está bem longe, mas já tem gente brincando de amigo secreto.

❋ ❋ ❋

NINGUÉM me leva pra rua nas primeiras horas da noite. Sou telemaníaco assumido. Controle remoto na mão, passo e repasso todos os canais de uma tevê por assinatura e fico picando as emissoras convencionais.

Foi na Globo, quinta-feira passada, que me realizei entre *O Rei do Gado* e o *Xuxa Especial*. Almir Satter e Sérgio Reis salvaram o capítulo da novela e a "rainha" dos baixinhos esteve maravilhosa.

ANA CLÁUDIA, do Setor Oeste, manda um fax:

— "Tenho 26 anos, frequento o que há de melhor nesta cidade, viajo sempre e nunca fiquei sem namorado. Acho que tem homem sobrando por aí. Basta saber onde ir, badalar um pouco mais e se valorizar. O importante não é correr atrás, não fazer "jogo" com homem algum. Eles são muito práticos e detestam joguinhos. O problema está na comunicação. As mulheres precisam aprender a não ter medo de dizer o que querem para os homens".

PRESTE atenção! Hipocrisia está fora de moda. Não adianta ficar jurando que nunca mais vai beber. Ressaca se cura assim: vá ao bar mais próximo e faça o seguinte: coloque na coqueteleira duas doses de vodca, quatro doses de caldo de carne, cinco gotas de molho inglês, duas gotas de tabasco e o suco de meio limão. Mexa vigorosamente, coe e sirva. Este é o elixir antiressaca preferido pelos que bebem socialmente e recebe o sugestivo nome de bullshor (chifrada).

Maravilhosa como nunca e para endoidar meio mundo, *ALESSANDRA SPINGOLA*. Ah, Goiás!

EM SEU livro *Comédia da Vida Privada*, o escritor Luiz Fernando Veríssimo descreve o desespero de um marido que perde a aliança de casamento ao trocar o pneu de seu carro e se imagina minutos depois tendo de contar o ocorrido à mulher. "Você não sabe o que me aconteceu!", diria ele ao chegar em casa ao justificar o seu atraso para o jantar. Depois de ouvi-lo contar a história, ela o fuzilaria: "Seu cretino! Está me achando com cara de boba?" Para evitar o sermão da mulher, ele decide que a melhor saída é entrar no jogo dela: "Tirei (a aliança) para namorar. E perdi no motel". Ponto. Depois de chorar muito, ela concluiu: "O mais importante é que você não mentiu para mim".

A CARA da crise está neste leilão que o Bradesco está realizando ontem e hoje. São 250 veículos, entre tratores, caminhões, utilitários e carros de passeio. Veículos que foram tomados dos inadimplentes que, por vários motivos, perderam dinheiro e as "máquinas" de trabalho.

Dizem que no Banco Safra estão mais de 30 importados esperando preço para serem entregues a quem der mais. E durma-se com um barulho desses

EM 1995, foram consumidos no Brasil 21 bilhões de litros de leite. Pela estatística, dão 130 litros para cada brasileiro. Mas a estatística é aquela ciência segundo a qual você toma meia dúzia de uísques, eu não tomo nenhum e nós dois tomamos três cada um. Ou seja, o leite do iogurte do filho do rico está, estatisticamente, computado como componente do estômago do pobre.

A arte de cantar

Cantar por conhecimento e não por intuição. É com base nessa idéia que a maga do canto, Nancy Miranda, quer levar sua técnica ao maior número de pessoas. A mais famosa e respeitada professora de Canto de São Paulo vai promover workshops a partir do próximo mês, com o propósito de iniciar os interessados em afinar os gogós e a trabalhar a voz. Será a primeira vez que Nancy fará este tipo de experiência no Brasil. Ela e sua assistente, Viviane Keller, estiveram em Londres no ano passado, onde realizaram workshops para pessoas de várias nacionalidades.

Para este novo trabalho, Nancy preparou cassetes, onde explica sua técnica e ensina a praticar exercícios vocais, os chamados vocalises. O custo da fita é de R$ 25,00 e dá direito a um curso com 12 horas de aula, divididas em cinco workshops, aos sábados, em diferentes turmas. As inscrições para o curso, que terá início no dia 3 de julho e termina em 24 de agosto, podem ser feitas até 15 de julho, na Alameda Lorena, 1.968. Mais informações pelo telefone 883-9050.

A técnica de Nancy foi trazida da Broadway, nos Estados Unidos, onde durante seis anos ela estudou e participou dos ensaios dos shows de cantores negros de jazz e blues. Ela conta que reaprendeu a cantar: "No início, quando cantava para o meu professor, ele perguntava onde estava o resto da minha voz". Nancy explica que isso acontecia porque estava habituada à ópera, "que supervalorizando a sensibilidade e deixando de trabalhar pontos essenciais do corpo.

O método aprendido nos EUA e adaptado por Nancy baseia-se na emissão mista, que funde o som do peito com o som da cabeça, típico do jazz. A professora explica que são os movimentos corporais que despertam a voz. "Não cantamos só com a garganta, dependemos de todo o corpo, principalmente da respiração, para projetar os sons", ensina.

Edson Cordeiro: aplicado aluno de Nancy Miranda

Pelo estúdio de Nancy, um sobrado na Alameda Lorena, esquina com a Rua da Consolação, já passaram gogós ilustres como o de Edson Cordeiro, Vânia Bastos, Arrigo Barnabé, Roberto de Carvalho, Cláudia Raia, Edson Celulari e Sônia Braga. Professora há mais de 20 anos, ela também ensina a locutores e políticos a arte de falar bem e com perfeita dicção. Entre eles, Eduardo Suplicy, Alceni Guerra e Marcos Mendonça. Atualmente, Nancy prepara Raul Cortez para encarnar o personagem de um italiano na novela global *O Rei do Gado*.

Roqueiros — A turma dos roqueiros não fica de fora. Para eles, existe uma técnica especial chamada "bell". "O cantor de rock tem de competir com as guitarras e sintetizadores e sacrifica muito a garganta", diz Nancy. "O método bell trabalha a parte metálica da voz para que ela atue no mesmo campo de afinação dos instrumentos musicais, salvaguardando a garganta".

Chamada por muitos de "a bruxa da voz", ela faz verdadeiros malabarismos para difundir sua técnica. Nancy consegue até mesmo dar aulas por correspondência. É o caso de alunos que moram em outros Estados e no Exterior e enviam fitas gravadas para que ela avalie a voz e corrija os erros através de outra fita ou mesmo por telefone.

A maga da cantoria conta que alguns trocam a terapia por suas aulas. "Muitas pessoas não sabem respirar e chegam aqui com problemas de stress, mas acabam se liberando do medo e da timidez", conta. Nancy garante que é franca com quem não leva jeito, mas pondera que a respiração correta e os exercícios bem trabalhados são capazes de libertar "vozes adormecidas". (AE)

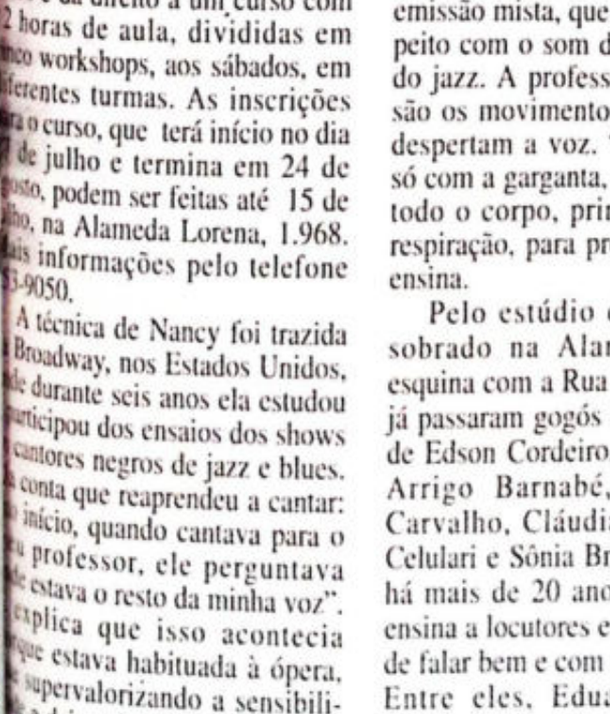

Edson Celulari: aulas com a "bruxa da voz"

Terço grava Pixinguinha

O Terço acaba de colocar no mercado seu novo disco. Conhecido pela habilidade de absorver novos estilos em sua carreira, o grupo é responsável pelo rock progressivo, que teve sua melhor fase no Brasil no início dos anos 70. O Terço costuma misturar rock e MPB e, neste último trabalho, intitulado "Compositores", reuniu nomes como Ivan Lins, Arnaldo Antunes, Vinícius Cantuária, Luís Carlos Sá e Daniel Gonzaga (filho de Gonzaguinha). Mas a grande surpresa fica por conta de uma música inédita de Pixinguinha: *Elza*.

"Como a gente sempre fez essa mistura, nós queríamos retomar isso, mas de uma forma diferente", explica o vocalista e guitarrista Sérgio Hinds, único remanescente da formação original. "Resolvemos fazer um disco em homenagem aos compositores brasileiros, de uma forma geral, bem abrangente — que fosse sem preconceito e diferente". A primeira faixa do álbum surpreende com a qualidade da instrumental *Time*, de Luiz Boni, tecladista de *O Terço*. Duas regravações — *Sangue Latino*, dos Secos & Molhados, e *Deus*, de Hinds — estão no repertório do disco lançado pela Gravadora Velas.

Canções inéditas como *Folhas Secas*, *Poeira*, *Mágica*, *Quem Mata a Mulher Mata o Melhor*, *Mundaréu*, *O Braço da Minha Guitarra*, *Mãe Terra*, *As Vezes*, *Menino de Rua* e *Prazer e Fé* são outras boas descobertas dessa obra do grupo. "A idéia foi fazer um disco praticamente inédito e retratar o autor de um modo que o trabalho dele não fosse deturpado, para que ele possa ser identificado quando a música for ouvida", explica Hinds. "É lógico que a gente contribui nos arranjos, mas tivemos esse cuidado. O resultado é que o disco ficou agradável. As pessoas ouvem e querem ir até o final".

Turnê — O grupo inicia este mês uma turnê por várias cidades. Nos dias 11, 12, 13 e 14 de julho participará do *Rio Jazz* e, na primeira semana de agosto fará um show no Centro Cultural Vergueiro, em São Paulo. Depois, O Terço fará uma pausa de um mês porque Hinds viajará para Cuba, onde vai produzir o primeiro disco de Altemar Dutra Júnior. Em parceria com Rodrigo Martins (filho do Vitor Martins), Hinds é produtor artístico do Primal, um dos selos da Velas. Ele já produziu vários discos, entre eles *Sob o Sol*, de Daniel Gonzaga, filho de Gonzaguinha. (AE)

Panificadora Parma Pão
Qualidade e Pontualidade
Atendemos encomendas de:
• Quitandas • Lanches p/empresas e
• Salgados cestas p/ café da manhã.
Telepão: 241-9775
Entrega a domicílio
Rua 134 nº 115, Setor Oeste

GTEL
PABX - Solução inteligente p/ sua empresa
Pequeno, médio e grande porte, de acordo com sua necessidade.
VENDA E ASSISTÊNCIA TÉCNICA
Rua 03, nº 936 - Centro - Goiânia - GO. Telefax: 212-6655

sarau
SARAU INSTRUMENTOS MUSICAIS
Curso de férias
Toque 5 músicas em uma semana.
Escolha a semana de julho que você não vai viajar.
Aproveite!
Para todos os níveis: iniciante ao avançado.
Pode escolher: órgão eletrônico ou teclado.
Preço: R$ 45,00, incluindo material e certificado.
Esperamos por você.
Aproveite suas férias
Curso intensivo de violão dias 06/07 e 07/07
Sábado e domingo
Duração 16 horas.Preço R$ 60,00, incluindo material e certificado. Para todas as idades
Número limitado de vagas: 10
Não Perca!
DMP
RUA 104 Nº 20 - SETOR SUL - FONES: 281-6988/281-6977

LEIA

Gabriel Nas

As lágrimas do cisne

Enquanto milhares de crianças, ao longo deste país, desgraçam suas vidas no inferno devastador das drogas, a poucos passos desta indormida Goiânia, ou mais precisamente numa escolinha de ensino público municipal, dos subúrbios da Santíssima Trindade (agora é tempo de romeiros), uma criança se afoga nos soluços de um choro, e chora, chora muito, porque simplesmente não ganhou um livro de poesias.

Tal fato, de esturdiosa novidade, se deu na Escola Municipal Tabelião Augusto Costa, de Trindade, durante calorosas homenagens ao poema *A Santa Apanhada*, do assinante escriba desta coluna, que, por conseguinte, também fora alvo de tão singelo e elevado preito.

Não me contive. (Passo logo a falar na primeira pessoa, e fui acordar a raiz das lágrimas, porque em época alguma vi

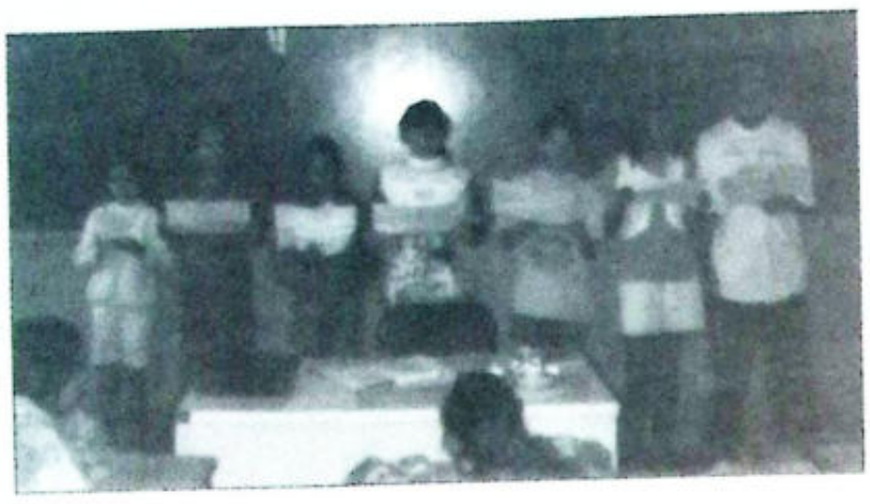

criança chorar por causa de poesia. Daí, em secretíssimo silêncio, chorei por dentro, para que ninguém pudesse perceber, em mim, sinais de conspecta tristeza. Mais do que depressa, apanhei a caneta e, num rasgo, escrevi à jovenzinha *Joycilene*: "Feliz da criança que chora por poesia. Isso prova que os anjos também suspiram, vigilantes, no dorso dessas lágrimas, lágrimas de cisne em lagos de águas corruptas".

A professora Ana Cárita, bondosa e suprema amiga educadora daquela grei, rico sementário da geração que se alteia para os umbrais do futuro, foi quem nos levou àquela escola, onde, também surpreso, ouvi na voz do pequeno, mas delgado coro de crianças, de 4 a 12 anos, a declamação do poema que fiz em homenagem à padroeira do Brasil, vítima do estúpido espancamento desferido por um biltre pastor de igreja.

(Recado urgente a Joycilene: no segundo semestre você vai receber, de presente, o livro *Ventania*. E, se Deus quiser, na segunda edição, ok? Um beijo).

Coincidência ou não, essa mancha de claridade aí ao redor da cabecinha da Joycilene (foto) apareceu exatamente na hora em que ela e seus colegas recitavam o poema *A Santa Apanhada*. Provavelmente nenhum fotógrafo explica a aura desse fenômeno.

❐ Lançamentos

Conquistando o Que Você Quer, Quentin de la Bedoyere, tradução Haroldo Netto, 272 págs., Ed. Record, RJ, preço: R$ 16,90. O livro da, principalmente, técnicas eficazes de suasão em casa e no trabalho. O autor ma que persuasão é uma palavra-chave relações pessoais, seja no simples caseiro ou no mundo dos negócios. é especialista em Psicologia da Pe em Comunicação em Vendas.

Filhas da Deusa (As Mulheres Índia de Hoje), de Linda Johnsen, de Beatriz Penna, 192 págs. Record, RJ, preço: R$ 14.90. O livro leitor numa viagem ao Oriente em face feminina da idade, numa fascinante gação sobre as grandes mulheres da na crença dos fiéis, manifestam o suas vidas. Linda, para fazer seu livro, livros sagrados e ouviu líderes Índia.

Guia de PNL Para Sua Empr Patrick Sary, tradução Augusto Carvalho, 176 págs. Record, RJ, preço: R$ 14.90. O mestre em Programação Neurolingu explica em sua obra, o que os m comunicadores possuem em comum conseguem ser tão hábeis no domí palavras e gestos, a ponto de mag seus públicos e conseguir o que des

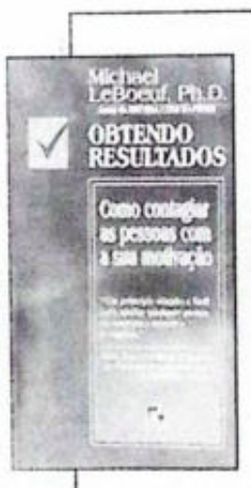

Obtendo Resultados, de M Leboeuf, tradução de Alberto 176 págs., Editora Record, RJ, R$ 12,90. O livro é um esclarecedor sobre a teoria e a prática das leis d vação, com análises de comportam cristalizados e sugestões de medid criar uma ambiente produtivo nas em O autor é consultor de empresas, p emérito de Administração na Univ de Nova Orlean e autor de vários específicos dessa área.

Drummond: gratidão, essa palavra-tudo

Poucas dias antes de morrer, o poeta Carlos Drummond de Andrade (foto) organizou, pacientemente, os originais do seu último livro de poemas: *Farewell*, que, em inglês, significa adeus.

Numa espécie de toque final da extensa obra de Drummond, o último e definitivo livro de um dos maiores poetas de língua portuguesa, deste século, *Farewell* só agora veio à tona, numa excelente publicação da Record, do Rio de Janeiro. Tem 144 págs. e custa apenas R$ 15,00.

Quando pus a mão no último livro de Drummond, que reúne 49 poemas, exclamei, atônito: "Meu Deus, que livro bonito e triste!". E fui logo vendo a nostálgica expressão de despedida do velho itabirano, dizendo: "Aos leitores,/ gratidão,/ essa/ palavra-tudo".

Uma curiosidade memorial para os fãs do mestre Drummond. Depois que morreu, em 17 de agosto de 1987 — no próximo mês fará nove anos —, encontraram, em meio aos seus pertences de escritório, "o envelope em que o pai do poeta guardou a chave do caixão de sua mãe, Rosa. Inesquecível para os netos, como inesquecível era também o papelzinho manuscrito com recordações da mãe que o avô carregou na carteira até o fim:

1 - "Não guardes ódio de ninguém;
2 - Compadece-te dos pobres;
3 - Cala os defeitos dos outros".

"(...) A flor sofre, tocada/por mão inconsciente./Há uma queixa abafada/em sua docilidade./A pedra é sofrimento/paralítico, eterno./Não temos nós, animais,/sequer o privilégio de sofrer".

O poeta tinha, dentre outras idolatrias, uma inenarrável paixão pela mitológica atriz sueca Greta Garbo, daí a força do seu erotismo neoplatônico, em alguns de seus poemas, desejam? Etc.

Pingo de Letras

Poeta Aidenor Aires, agora aposentado de suas funções de promotor, disse que vai reunir todos os seus livros num só volume. Projeto que abraçou para ainda este ano. De Morrinhos, cidade-pomar, chega o regulamento do concurso literário promovido anualmente pela Festa de Arte de Morrinhos. Não será mais de contos, e sim sobre temas que abordem, tão exclusivamente, fatos pitorescos sobre sua gente, sua história etc. Haverá prêmios em dinheiro. Quem quiser concorrer deve mandar seus trabalhos em três vias e de, no máximo, cinco folhas, para Rua Minas Gerais, 200, Cep: 75.650-000 — Morrinhos-Goiás. O prazo expira em 9 de agosto e a promoção é do Conselho Municipal de Cultura de Morrinhos. **E, só para lembrar, a XXI Festa de Arte de Morrinhos, deste ano, será de 20 a 24 de agosto próximo. Quem divulga é a escritora Nilza Diniz.** Erro da imprensa local: o escritor Antônio José de Moura não faz dois aniversários por ano. Ele é do dia 30 de julho, e não de junho. Excesso de carinho dos jornalistas para com o grande ficcionista. Justifica-se. **Chegando de um leitoso giro pela Europa, o médico e artista plástico Getúlio P. Araújo. Na bagagem, uma surpresa: o livro *Poesia Completa*, de Arthur Rimbaud, editado em Barcelona, dentro da coleção "Grandes Autores de Literatura Universal", colección dirigida por el Catedrático Don F. L. Cardona — que me presenteou. Valeu, Gegê!** Agora, pergunto: Roma já foi Tróia, alvejada por Ulisses? E Dante, o poeta das visões, sua descida ao Inferno, foi ou não foi uma metáfora? Para ele, Beatriz, musa, invenção ou paixão, encarnava Cristo nas andanças pela cavernosa comédia? Pois então: Beatriz, "centelha incriada do divino, ou emanação da divindade — aquela que confere bênçãos, o mais novo dos anjos. **Aprendam, pois, comigo: *Gnosis* significa estudo do conhecimento, ciência superior da religião, teologia etc.** Rufla, coração, clangor da minha carne... poesia, ave-palavra, valei-me Shakespeare: "Prefiro o fígado aquecer com vinho,/ a esfriar o peito com gemidos lúgubres". **Ponto final. No próximo domingo tem mais.**

A *Cruz* do Ursulino

Semana passada, na livraria Cultura Goiana, do Paulo Araújo, prédio da Araguaia, o louvado escritor goiano Ursulino Leão autografou, durante coquetel de lançamento, 115 exemplares do seu novo livro, o romance *A Maldição da Cruz*, editado nacionalmente pela Nórdica, de São Paulo.

Não é para menos. O mestre e amigo Ursulino Leão (sempre que o vejo me vem à mente esplendor filosófico e boêmio do grande Taylor Oriente) desfruta, ou melhor, sempre desfrutou, de um acendrado prestígio nos meios intelectuais e políticos de Goiás. Contista, cronista, poeta, mas, sobretudo, romancista, gênero para o qual declina todo o veio literário de sua inspiração, no mundo das letras.

O conselheiro e também escritor Eurico Barbosa me disse, certa manhã, em sua casa no Setor Sul, que o talento do Ursulino Leão, para o gênero romance, tem se sazonado de maneira ascendente, de livro para livro. De fato, seus livros têm suscitado a atenção de grandes editoras: Nova Fronteira, Nórdica; o que o consagra dentre os melhores escritores deste país da atualidade. Leiamos, pois, o Ursulino.

Tribuna da Poesia

Canto do Sertão
A mão que desnuda o meu horizonte
é azul;
a paz que determina os meus limites
é verde;
o povo que caminha a minha estrada
é da roça;
o chão que abraça os meus pés
é santo.

Esse canto do sertão
sedimentou
meu (uni)verso.
(Do livro *Fardo Florido*, de Izabel Dias Neves, Editora da Universidade Federal de Goiás, 1995)

NETTO FERREIRA

O retorno

Se tudo correr nos conformes, Andréa Beltrão volta a participar das gravações de *Vira Lata* na próxima quarta-feira. Como se sabe, a atriz se ausentou da história por causa de uma pneumonia. Além do que, Beltrão está grávida de três meses. E todo cuidado é pouco.

Papa tudo

O diretor Roberto Talma não brinca em serviço. Devido à esticada da novela *Colégio Brasil* (deveria ter 90 capítulos, mas pode chegar a 180), ele precisou convocar as principais estrelas da história para renovar seus contratos. Tudo certo. Assinaram novo compromisso os atores Taumaturgo Ferreira, Maria Padilha, Neco Vila Lobos, Jandir Ferrari, Patrícia de Sabrit e Edwin Luise.

Bruxa solta

Quanto ao autor Carlos Lombardi, depois de enfrentar problemas de saúde no elenco de *Quatro Por Quatro* e também no de *Vira Lata*, ele só quer saber de viajar quando encerrar o texto desta última. "Quero ir para algum lugar do mundo onde não tenham pessoas doentes", brinca. Em tempo: a garotinha Alessandra Aguiar fraturou a clavícula. Se benze, Lombardi!

Negócio é faturar

Luiza Ambiel não está nem aí para o frio. Também pudera: a gata que aparece aos domingos na banheira do *Domingo Legal* passou a faturar, em danceterias e outros eventos, a quantia de R$ 2.000 por apresentação. Ambiel recebe convite de todo o Brasil, no momento, para atacar na banheira. Tá rindo à toa.

Sem acordo

A modelo Marjorie Andrade e a Manchete não chegaram mesmo a um denominador comum: está fora de *Xica da Silva*. Agora, ela se prepara para faturar uma série de desfiles nos Estados Unidos e volta ao Brasil no fim do ano para lançar um vídeo sobre técnicas de beleza e ginástica.

Gravando

A Manchete programou para o próximo dia 15 — com ou sem protagonista — o início de gravações da novela *Xica da Silva* — a substituta de *Tocaia Grande*

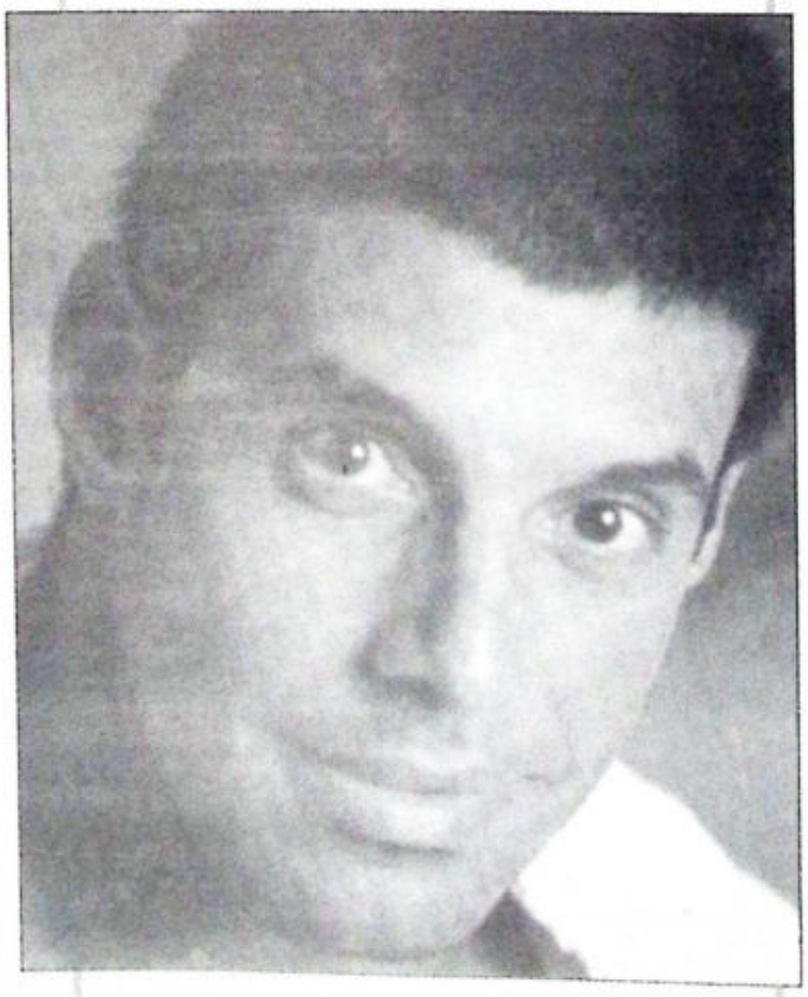

No desvio

A contratação de Alexandre Frota para um dos principais papéis de *Xica da Silva* não implica na mudança do *Terraw Sporte* para a Manchete. O programa esportivo precisa de um patrocinador de peso para continuar indo ao ar na Bandeirantes. Do contrário, dança.

❐ Bate Rebate

* Suzana Vieira começa amanhã participação nas gravações de *Vira Lata*.

* Fernanda Torres só participa Hebe, amanhã, porque está sem trato na Globo. Os demais atores *Cinco Vezes Comédia* estão proibidos de aparecer em programas do Sílvio guerra continua.

* Silvia Pfeifer e Angélica, ambas vivo, são as grandes atrações *Domingão do Faustão*, da Globo.

* Luis Guilherme agradou à Rede global. Some no capítulo de hoje, volta em grande estilo no final de *Vira Lata*.

* Kristel precisou esquecer as nova temporada de férias na Europa para se dedicar a uma participação especial em *Xixa da Silva*.

Mostrando a cara

Jorge Fernando deixou a frescura de lado e, pelo menos duas vezes por semana, dirige alguns capítulos da novela *Vira Lata*. Finalmente sujeito tocou. A situação ficando tentável.

Família digna de todos os elogios: Élida-Alberto Pereira Nunes com a filha Andréia, amigos que se desdobraram para tornar a festa de Daura inesquecível

Daura entre Aldo Guilherme e Renata, Vitória e desembargador Homero Sabino de Freitas

Mirna Hiczy da Costa, Maria Helena Rebelo Guimarães, Terezinha Oriente, Cristiane Lobo Santos e Silva e Virgínia de Oliveira

Daura entre o deputado federal Sandro Scodro Mabel e Cláudia

Na telinha

Agressão ao mestre Aurélio, jagunços, pistoleiros, brigas, quebra-quebra, prostituição explícita e música sertaneja. Foram estas as imagens de Goiás que a rede Globo mostrou para todo o Brasil no capítulo de quarta-feira na novela *O Rei do Gado*.

É Goiás acontecendo em nível nacional!

Prefeitável Luiz Bittencourt, vestido para buscar votos, e a artista plástica Andréia Nunes

Daura em ritmo de festa, cercada pelos convidados

Ana Manuela Fiadeiro dividindo espaço com Maria Helena Rebelo Guimarães, Terezinha Oriente, Mirna Costa, Maria Helena Lúcio Rebelo, Élida Pereira Nunes e Percival Xavier Rebelo

Santo Gesto

Uma banca de advocacia do Rio está distribuindo, de graça, um modelo de termo de renúncia capaz de livrar homens incautos de futuras ações baseadas na nova Lei do Concubinato.

Se assinado no início da relação, o documento garantirá o sexo e a vida social dos namorados sem que, passado o encanto, a jararaca escalpele seu antigo príncipe encantado.

Comércio exterior

O empresário Edson Faria, presidente da Tecn-Grãos, proferiu, na sexta-feira, palestra sobre importação e exportação de grãos, no Centro Empresarial de Vitória, no Espírito Santo, como convidado especial.

A Tecn-Grãos é a única empresa privada que possui armazém graneleiro no porto da capital capixaba. Mais um tento goiano além das fronteiras do Paranaíba.

DAURA SABINO

20 Anos de Colunismo II

Voltamos hoje com mais alguns detalhes da festa anfitrionada por Élida-Alberto Pereira Nunes em comemoração aos 20 anos de colunismo social de Daura. Cristiane Lobo Santos e Silva, Vanessa Pavan, Andréia Nunes e Cláudia Marques Scodro prepararam tudo no maior capricho, tornando o party rico em calor humano que contrastava com o frio europeu da noite.

Lá estava uma galeria de personalidades notáveis como Myrna-Francisco Hiczy da Costa, Paulo Viana com a filha Denise, Beto Nunes Neto, desembargador Homero Sabino de Freitas-Vitória, Luiz Bittencourt, André Vinícius da Silva, Gracie Clímaco-Júlio Nasser, Sandro Scodro Mabel, Thiago Nunes, Rosângela-Demerval Garroti, Marisa-Roberto Alves de Castro, Paulo Roriz, Rogério Silva Rezende, Mário Guardado, Ana Manuela Fiadeiro, Suzana Hahn, Miguel Rodrigues com sua encantadora Tereza Yamada, Ivone Silva, Neuza-Mário Baiocchi, Alice Michelon, Elizabeth Cardoso e Elizabeth Silva.

Mais: Aldo Guilherme Sabino de Freitas com a namorada Renata, J. Júnior, Laís-Eurípedes Junqueira Júnior, Maria Helena-Percival Rebelo, Nair-Carlos Henrique Viana, Dudu-Heno Jácomo Perillo, Gilda-José Alair Batista, Terezinha Oriente, Idelma Ferreira, Hércules Dias, Maria Parrode, Antônia Parrode, Vanira Mendonça Godoy, Eugênia-Mário Evaristo de Oliveira, Valéria-Moysés Cohen, Cida de Souza Monteiro e Salim Bittar.

E ainda: João Bosco Bittencourt, Camila-Clertan do Vale Neto, Maria Helena Rebelo Guimarães, Virgínia-Cássio de Oliveira, Cibelle-Antonio Jacintho, Adriana-Hélio Abrão, Cármem-Geovar Pereira, Míriam-Dilson Gouveia, (Míriam, em tempo, enfeitou o ambiente com suas lindas almofadas), Cristiana Jacintho, Divina-Alarico Ribeiro e Elyara-Benedito Costa.

Em tempo: mais telegramas chegam às nossas mãos, com significativas palavras de Glaydes-Pedro Paulo de Souza (leia-se Encol), e de Manuel Madruga (cap dos Tecidos Tita). Eis mais alguns momentos registrados por Damasceno.

Peoples & Events

Jaime Rodrigues de Oliveira e Leonara Christina de Carvalho acabam de inaugurar mais uma loja Zip Zone. Desta vez, no Flamboyant Shopping Center... Diretamente de Nova York os lindos cenários para festas infantis que Camila Lang Barros Carvalho do Vale trouxe para sua loja, a Festa & Cia... **Por conta dos business da Cical, o expert em Marketing Rosenval Ferreira esteve rapidamente em Ribeirão Preto, tipo vapt-vupt...** Eunice e Wedson Fernandes passaram o final de semana em Três Ranchos, onde festejaram o aniversário dele... **Quem trocou de idade na quinta-feira foi a bonita Wanessa, herdeira da empresária Terezinha Craveiro e do neurocirurgião Luiz Fernando Martins...** Coordenada pelo médico Abrão Marcos da Silva, aconteceu ontem na Associação Médica de Goiás, o primeiro módulo do Curso de Atualização em Psiquiatria. Maria Ângela Tolentino brilhou discorrendo sobre Distúrbios do Sono e Abrão abordou o tema Transtorno do Comportamento Compulsivo Alimentar... **Ricardo Brenannd, o cap do Cimento Goiás, esteve rapidamente em Goiânia, quando prometeu a Daura uma entrevista exclusiva sobre o seu rico acervo em quadros...** Ivone Silva curtindo temporada de férias pelo Norte e Nordeste do País... **É do empresário Francisco Hiczy da Costa a aeronave cedida para gravações da novela O *Rei do Gado*. Exibida pela Rede Globo.**

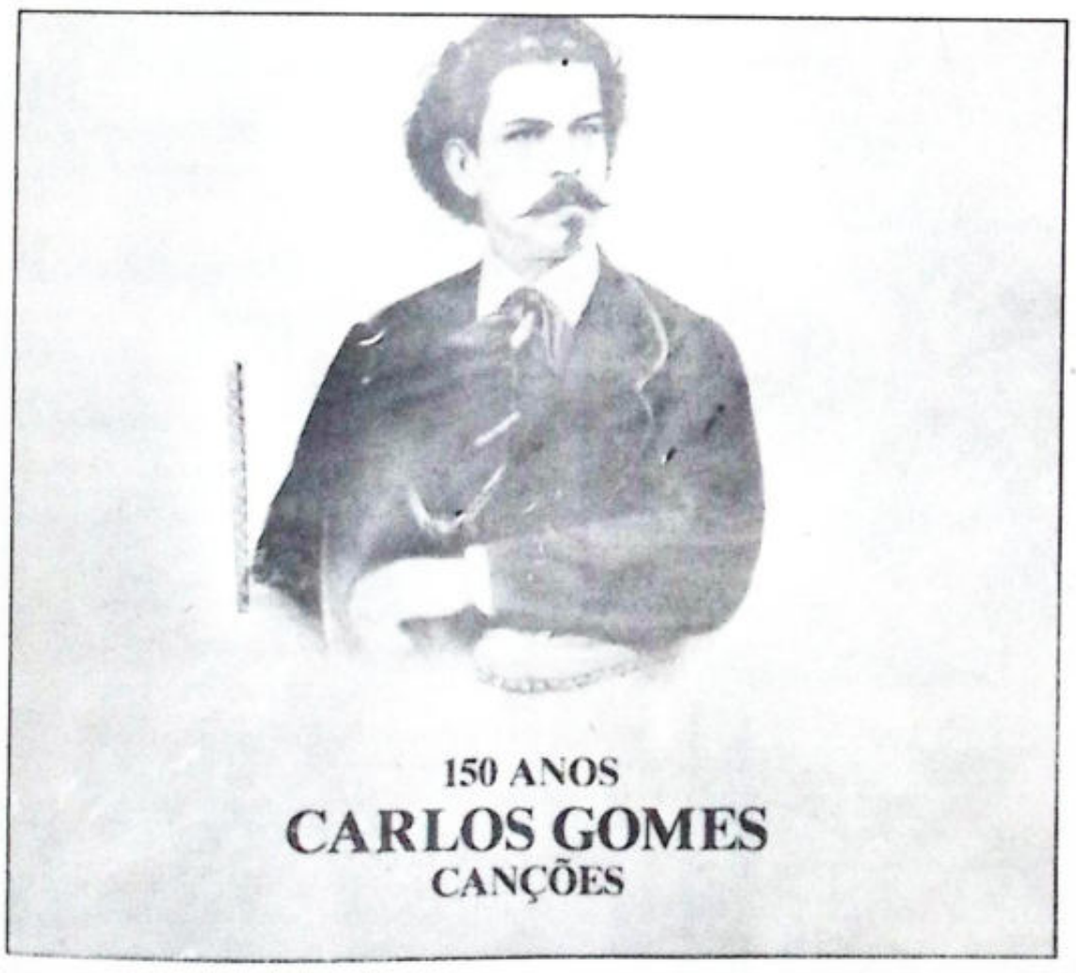

Carlos Gomes, um dos maiores compositores de ópera do Novo Mundo, terá centenário com tom globalizado

Montagem da ópera *O Guarani* terá a assinatura de Joãosinho Trinta

Este ano, a única grande montagem artística de *O Guarani*, de Carlos Gomes, vai ter um tom de "globalização". Uma sinfônica romena, maestro romeno, encenador carioca, cantor búlgaro e cantora americana são os ingredientes da ópera, que estréia no dia 7 de setembro no Ginásio Nilson Nelson, em Brasília.

Com concepção cenográfica do carnavalesco Joãosinho Trinta, *O Guarani* terá uma produção de US$ 1,7 milhão, financiada pela Prefeitura de Paulínia (SP), Ministério da Cultura e mais meia centena de instituições, com cenários e figurinos do Teatro dell'Opera de Roma. A regência será o maestro Francesco La Vecchia, da Sinfônica de Roma, e a orquestra é a Filarmônica da Romênia.

"Tive a idéia há alguns meses e quase desanimei quando li que o tenor Placido Domingo estrelaria *O Guarani* numa outra montagem", diz o produtor do espetáculo, Galvão Maurício. Mas Plácido Domingo acabou não vindo e essa é a única montagem a celebrar a obra-chave de Carlos Gomes, no centenário de um dos mais importantes compositores brasileiros de todos os tempos e um dos grandes do século 19".

Joãosinho Trinta idealizou o espetáculo num palco de mil metros quadrados, tomados por cenários de mata atlântica de onde saem cantores, coro e bailarinos, como se estivessem numa floresta de verdade. O carnavalesco pretende usar também "folhas" de renda branca e índios pendurados em cabos de aço por todo o palco.

Conhecido pelo seu trabalho na escola de samba Beija-Flor, Joãosinho Trinta, na verdade, começou na ópera, como assistente no Teatro Municipal do Rio de Janeiro. Há 25 anos, ele já teve uma experiência na montagem de *O Guarani*, num concerto regido pelo maestro Eleazar de Carvalho.

Joãosinho pretende transformar os números musicais da ópera, dando-lhes um caráter mais visual. "Um exemplo: a cena da caçada, que é descrita no libreto, vai ocorrer de fato nesta montagem", diz o diretor. De qualquer forma, Joãosinho não estará totalmente fora de seu território nessa ópera: a montagem em Paulínia (SP) será feita dentro do sambódromo da cidade, que o marketing do município crê que seja "o maior do mundo."

A ópera terá ainda a participação do violinista italiano Bruno Batistti D'Amario. Nascido em Roma em 1937, ele estudou no conservatório de Santa Cecília e foi aluno de Enio Morricone. O maestro La Vecchia já regeu na Rússia, na Polônia, na Bulgária, na Romênia, no Brasil, no México e no Canadá.

Sai de cima!

(porque "de baixo" é impossível)

Abê Machado

Mal, muito mal, mas aboletado num cantinho do "Boteco do Arruda", Praxedes era a própria "mulher de César": não apenas estava, como também parecia puto da vida. O bico era quase uma tromba, a indignação o fazia gesticular e falar sozinho...

— Num é possível!... Perderam a vergonha, porra! Perderam a vergonha e acham que nos enganam, caceta! — E, dedo levantado, sem levantar os olhos, mas tentando levantar o moral, gritando para o dono do boteco — Me sai mais uma aí, Arruda! Mais uma ceva e mais uma calcinada, faz favor!... Eu sei que existem, sei que ainda existem... mas, pelo amor de Deus, onde estão os homens decentes? Por onde andam os homens de brio dessa comunidade, Senhor?!...

— E foi quando o Buiunda chegou.

— E aí, Praxedes, tudo em cima?

— Tudo em cima é a... (cobras e lagartos)

É... claro que não... agora tô vendo. E dessa vez por quê?

— Uai, já começou o carnaval, pô! Outra vez *usome* estão aí, achando que a gente é idiota, querendo fazer a gente de besta, pombas!

— Fazer de besta?... Carnaval?... Mas nós ainda estamos em maio, junho... O que é isso, Praxedes?

— Máscaras, fantasias, confete, rasgação de seda e "eles" outra vez, achando que nós somos os tais "mais de mil palhaços no salão"... É isso, cara, só pode ser o carnaval, ô meu! Só podem nos achar com cara de otários, pô!

— Num tô te entendendo, ô Praxedes!... Só você me explicando, sô!

— Pô, Buiunda, você num lê jornal, não? O embuste taí, tá na imprensa todo dia, toda hora, todo minuto e você não vê, cara? Aliás, "tá na imprensa" como sempre esteve, como sempre volta, acontecer, toda época de eleições... eleições na Associação das Escolas de Samba, é claro!

— Mas Praxedes!!! — Você, um homem de sólida formação democrática, contra eleições?!!!

— Que mané "contra eleições", Buiunda! Deixe de ser burro, home!... Eu sou contra é a empulhação, eu sou contra é essa mania de achar que a gente, todo mundo, é trouxa, sô! É só falar que tem eleição... eu tô falando da eleição pra Associação das Escolas de Samba, e lá vem "eles", lá vem sacanagem pra cima da gente, pô!

— É, né? E dessa vez qual é a jogada, o que é que está pegando, te mordendo, te deixando puto da vida assim, hein?

— Uai, cê num tá vendo, não? Acontece que o "grande" acontecimento, a "grande" jogada de uma das chapas concorrentes ao trono da Associação é justamente uma figura que ninguém sabe a cor, há tempos que ele tá por aí, mas ninguém saca o que ele é, de fato... Eleição sempre foi, é e deveria ser coerência, proposta, posição político-ideológica, é e sempre foi programa, em se tratando da Associação é e deveria ser cor... e até agora o bicho...

— Cor??... Mas o que é isso agora, Praxedes?

— ... não mostrou sua verdadeira cor... nunca mostrou! Ninguém sabe se ele é verde e rosa, azul e branco, num dá pra saber que diabo o homem é, pô!

— É indefinido? Então é furta-cor, Praxedes!

— Nem isso!— Tá mais pra descolorizado — e, "moderno" como ele é, descolorizado por computador — que pra furta-cor, mais para pálido-demagogo que pra qualquer coisa, e mesmo assim foi disputado a tapa. Um verdadeiro salvador da Pátria, nunca devia ter saído da Mangueira, que até o seu pai foi da Mangueira etc, etc e etc... e *usome* ainda querem que a gente acredite nele, acredite nessa história, acredite no candidato que ele apóia, pô!... Pode uma coisa dessa, bicho?

— É.. podê, podê, num pode, né?... Mas, me diz uma coisa: e ele fez tudo isso por quê?

— Uai, só porque na escola em que ele estava num deixaram ele sair de mestre-sala esse ano, sô!

— E aí ele diz que é e sempre foi mangueirense?

— Só falta cantar que o coração dele sempre foi rubro-negro... Rubro-negro não, verde e rosa!

— E teve "Oração de São Francisco" na jogada?

— Mostraram o calendário, apontaram o ano 2000 e disseram pra ele: "Um dia tudo isso será seu, meu filho".

— E por isso você está puto assim?...

— Claro! Eu posso até ouvir *usome* dizendo: "Vai, deixe o seu projeto pra daqui quatro anos... No ano 2000 nós te garantimos... o elo... torado da Associação é babaca mesmo!"

— E me diz mais uma coisa, se... mais uma coisinha: e num tem mais... ninguém, nenhuma outra e... opção, não?

— Tá ruço, meu nego, tá ruço! Até a Quilombo, que até há pouco... tempo era uma escola alternativa... uma escola que se opunha ao jabu... culê, se opunha a tudo isso que tá... acontecendo aí, correu atrás do carro... feito doida... Um samba melhor... o das outras, mas também papa... o homem, você quer o quê?

— É... tá difícil! Farinha do mesmo saco?

— Sacos diferentes, mas que... estão aceitando qualquer tipo de farinha, sei lá!... Um saco!!

— Se correr o bicho pega?

— Se ficar o bicheiro come...

— Nivelavam a coisa por baixo...

— Ao nível de fiofó de sapo!

Caso PC

Como a ordem lá em Alagoas é dar *bandeira*, por que o Ministério da Justiça e a Secretaria de Segurança local não indicam logo o Jorge idem para presidir o inquérito do caso, hein?

Enfim uma dupla goiana e útil

Se você precisa ou apenas quer saber alguma coisa — qualquer coisa! — sobre a relação de Goiânia e Goiás com o cinema (goiano, nacional ou mundial), o que você está fazendo aí sentado? Vá correndo ler *Goiás no século do cinema*, do Beto Leão mais do Benfica, pô!

COLUNA DA TERRA

PROMOÇÃO

FÉRIAS NA TERRA

Cerca de 100 crianças das creches de Goiânia brincaram pra valer no Parque do Mutirama por conta do projeto "Térias na Terra". A promoção foi desenvolvida visando marcar o início das férias de nossas crianças mais carentes e teve a participação de dezenas de creches, de onde foram sorteadas quatro: Creche Caminho da Luz, Creche Abrigo Nosso Lar, Creche do Setor Universitário e Creche 8 de Maio.

A programação foi coordenada pela professora de educação física Simey Cardoso de Menezes e equipe. Contou ainda com a participação dos locutores da Terra Fm que sortearam brindes e animaram a garotada. A Creche do Setor Universitário faturou um vídeo game para criançada se divertir. A promoção é inédita em Goiás e leva a assinatura da Terra FM, com o apoio do Rápido Araguaia e Parque Mutirama. Essa foi legal!! Certamente repetirá!!

ARUANÃ '96

Já está tudo prontinho para a Terra Fm desaguar no Rio Araguaia para mais uma temporada. Como já de costume a Terra FM sempre trabalha com bons patrocinadores em Aruanã, e este ano não será diferente. Estará em parceria com uma grande cervejaria nacional. É esperar para ver!

RAPIDINHAS

MAPEAMENTO DOS BAIRROS

O Departamento de Promoções da 104,3 vem realizando um verdadeiro mapeamento dos bairros de Goiânia. Embalados pela promoção "Bairro contra Bairro", a rapazeada vêm mantendo um constante contato com a comunidade. O objetivo é de visitar todos os bairros da capital e entorno. Na última semana foi a vez da Vila Canaã, Setor Cândida de Moraes, Nova Esperança, Jardim Luz, Colina Azul, Santa Helena e Bairro São Francisco.

BRINDES PERSONALIZADOS E ESPECIAIS

Marcelo Tony, Coordenador de Promoções, tem preparado brindes personalizados e especiais aos ouvintes da Terra FM. Segundo ele a visão é criar sempre camisetas, bonés, adesivos e outros com estampas direcionadas para os eventos e épocas do ano. Atualmente a "coqueluche" nos sorteios da emissora são os conjuntos de moletons da Terra Fm. No último final de semana foram mais de 1.500 telefonemas para participar do sorteio do moletom. Essa é uma boa!

RÁDIO UMA MÍDIA FORTE

Poucas pessoas sabem, mas o rádio é ainda hoje, uma das mídias mais fortes e baratas do mercado. Segundo pesquisa do Ibope, o rádio em 2 dias de veiculação cobre praticamente 70% da população de uma cidade como Goiânia. A Terra FM fala diariamente para mais de meio milhão de pessoas. É por estas e outras que a 104,3 é líder de audiência há 8 anos, tanto no Ibope quanto no Serpes.

CEGONHA NA TERRA

Na semana passada, Lara Monteiro, Diretora de Promoções da Terra FM, e seu filho Caio Graco, festejaram juntos, numa gostosa festa, seus aniversários. E o melhor presente chegou uma semana depois...Caio Graco irá ganhar um irmãozinho. O Vovô Iberê, e Vovó Linda Monteiro, estão rindo à toa!! O papai Cláudio Oliveira também não deixa por menos, está todo orgulhoso com a encomenda do novo rebento! É isso aí...te cuida Caião, o seu reinado está com os dias contados.

VAGÃO COUNTRY

Acontece cada uma...

. Um velhinho muito simpático, Mr Joy Glassman, foi preso na semana passada por ter colocado fogo em cinco residências na pacata cidade de Mout Shasta, California. E sabe porque ele colocava fogo nas casas?? Porque o neto dele era bombeiro e temia que perdesse o emprego, já que na cidade de nunca havia fogo para apagar. Agora ele vai curtir o neto atrás das grades. Foi condenado há cinco de cadeia...coitado do sujeito!!

Vagão Country é produzido por Rosemval Ferreira. Vai ao ar diariamente na programação da Terra FM.

TERRA 104 FM GOIÂNIA

AS MAIS PEDIDAS DA TERRA

Acompanhe as 12 músicas mais pedidas na TERRA FM pelos telefones 222 3111 e 222 3115.

01 - SEM MEDO DE SER FELIZ
(Zezé & Luciano)
02 - MINHA ESTRELA PERDIDA
(João Paulo & Daniel)
03 - DOCE MISTÉRIO
(Leandro & Leonardo)
04 - CIUMENTO DEMAIS
(Chitãozinho & Xororó)
05 - SEMPRE SOU EU
(Adriana Ribeiro - Part. Luiz Carlos)
06 - FLORENTINA
(Tirinica)
07 - HORIZONTE AZUL
(Lucas & Luan)
08 - O REI DO GADO
(Orquestra da Terra)
09 - ESTOU APAIXONADO
(João Paulo & Daniel)
10 - TRATO É TRATO
(Chrystian & Rolf)
11 - NA HORA H
(Zezé & Luciano)
12 - VALEU ESPERAR
(Guilherme & Santiago)

Programação sujeita a alterações

GENTE DA TERRA

ÊNIO FERNANDES
o nosso operador bilíngüe

Ênio Fernandes, operador de som do programa Lázaro Santos, está na Terra FM há quase dois anos. Espirituoso e brincalhão sempre que pode faz uma "pontinha" nas promoções externas da 104,3, principalmente na organização de Gincanas no "Bairro contra Bairro". Muito competente, Ênio morou um tempo na França, onde aprimorou seus conhecimentos. É como diz o próprio Lázaro Santos na abertura do programa: *"o assessor internacional, bilíngüe, Ênio Fernandes, um garotinho danado de ajeitado!!"*

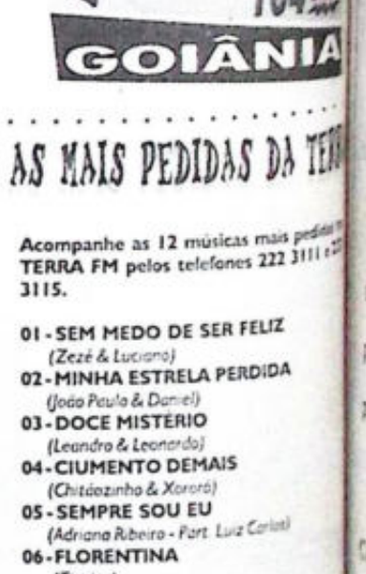

Zezé Di Camargo & Luciano desbancou João Paulo & Daniel, que reinou durante 3 meses a música mais pedida na Terra FM. A dupla goiana reconquistou o primeiro lugar com a canção "Sem Medo de Ser Feliz".

TERRA FM CANAL ABERTO COM O LEITOR:

Participe do COLUNA DA TERRA. Mande sua carta para a Terra Fm, Av. Goiás, 636, 6º andar, Goiânia, Goiás, ou para o fax 212 1863. Sua opinião será sempre bem vinda e sua carta publicada. Estamos aguardando sua participação.

**A linguagem utilizada nesta coluna é exclusivamente de rádio.*

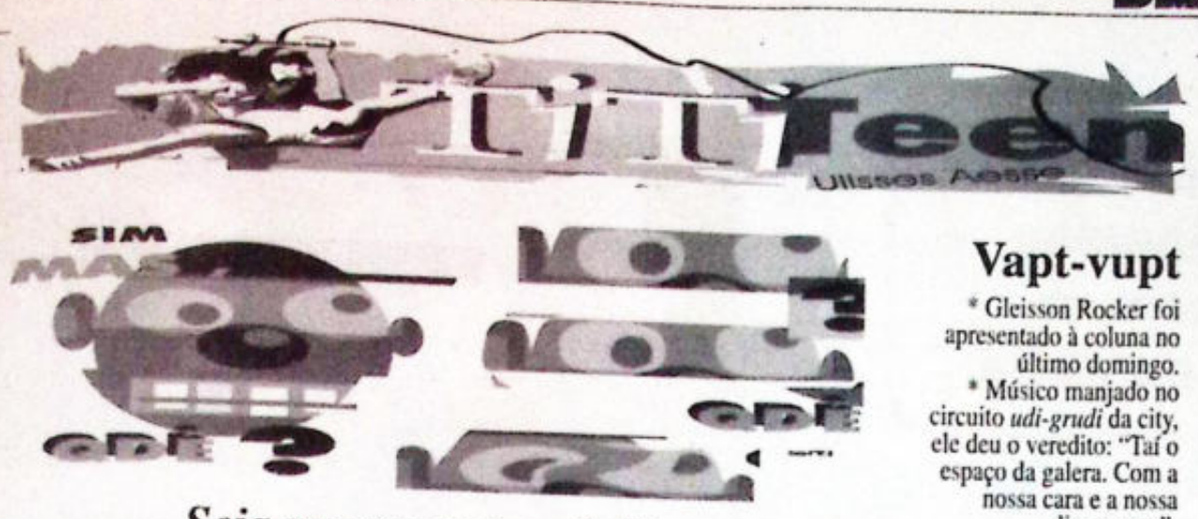

Seja mesmo um cadelão

Não vamos lançar nenhum manifesto antropofágico, mas admitimos: somos tão cafajestes quanto os *cadelões* do Nelson Rodrigues.

Por isso vão aqui umas dicas de como manter as *muchachas* sob controle, principalmente se você não for sócio do Banco Central:

— *Uan*: ofereça um Serenata de Amor (bombom) para o broto. É o mais barato. Em qualquer supermercado não vale mais que 20 centavos.

— *Tchú*: se a grana estiver mesmo curta, dê apenas um botão de rosa para a pretendente e jogue aquele *agá*: "Acho que uma marca mais que uma dúzia". Escreva, num bilhetinho, o seguinte haikai: "Doze dentes de ouro comem minha vida de cão". Ela, se não gostar de poesia, se tiver o QI fraco, vai achar o máximo.

— *Tri*: se você for pego num dia sem uma arruela no bolso da Dijon, dê uma olhadinha no jornal e a convide para ir a um coquetel qualquer. Ao chegar, seja cara-de-pau e cumprimente todo mundo, mesmo não conhecendo ninguém. Faça o social alheio. Ela, iludida, vai achar o máximo: "Ele é um cara conhecidíssimo" — é o que vai dizer para suas amiguinhas quando chegar em casa, numa vila qualquer.

— *For*: se você for amigo do Gabriel Nascente não se acanhe, peça ao poetinha um dos seus livros, de graça, arranque a dedicatória que ele fez para você e dê o livro a ela. Faça agora você a dedicatória: "O que você me pede rindo que eu não faço chorando" ou então "Você é o coquinho da minha cocada-branca".

— *Five*: o mais manjado: chame-a para ir ao Lago das Rosas e dê um saquinho de pipoca para ela. Com certeza, o seu *love* jamais vai te esquecer.

Se esquecer meu, da próxima vez trabalhe e compre uma 750 cilindradas da Suzuki.

Até a Xuxa vai ficar no seu pé.

Vapt-vupt

* Gleisson Rocker foi apresentado à coluna no último domingo.

* Músico manjado no circuito *udi-grudi* da city, ele deu o veredito: "Taí o espaço da galera. Com a nossa cara e a nossa linguagem".

* Ontem, Goiânia viveu a noite dos roqueiros.

* No DCE da Católica, como nos bons tempos, Spiritual Carnage, Obsessor, Morus e Anesthesia Brain.

* Com lançamento de fita demo e tudo mais.

* No Honky Tonk, tocaram os punks do Decibéis Debilóid's e Flowers In The Sun, ou Fits, como queiram.

* Já foi para a festa de Trindade?

* Tem doidão que gosta.

* Everaldo Pastore, um misto de arquiteto e clorofila, lê todos os domingos a coluna **Tititeen**.

* Acha o maior barato. So dá um plá: não usem palavra de baixo "escalão".

* Qual é Pastore, vai lamber sabão.

Pão de queijo

Skank, o RPM dos anos 90, está com disco novo na área.

O Samba Poconé vem com 11 músicas, o número da sorte dos mineiros que venderam 1 milhão de cópias do *Calango*.

Rola suingue, romances e até música de protesto, no melhor estilo *pop generation*.

Na linha do papo-cabeça, as faixas *Los Pretos* e *Sem-Terra*.

A segunda é uma profecia de Chico Amaral, que jura ter escrito a letra antes dos massacres dos sem-terra pela nossa querida *terra brazilis*.

A mistura de rock/reggae, bola e mulher está presente e promete agradar aos fãs.

Não adianta chiar, lembrando que a banda tem nome de droga, porque Skank é sucesso.

❐ ❐ ❐

Tira-teima

Que o novo vocalista do Iron Maiden, Blaze Dailey, não chega nem aos pés de Bruce Dickson, o ex-fodão, todo mundo sabe.

Agora, vamos dar uma chance ao moço.

Dia 24 de agosto, pinta mais uma edição do Monster of Rock.

Em Sampa, é claro, né, meu *brother*.

Quem sabe, o tal de Blaze seja menos ruinzinho cantando ao vivo?

Enquanto isso, o velho e bom Dickson vai nadando de braçadas em sua carreira solo.

Memorium

Quarta-feira completou 25 anos da morte de Jim Morrison.

Mais que o *band-leader* do The Doors, Morrison foi poeta, escritor, músico, símbolo sexual etc e tal.

Mais que tudo isso, Morrison foi um guru contestador.

Para os puritanos, não passava de um devasso.

Embalado em suas viagens lissérgicas, apologista da auto destruição, acabou serenamente numa banheira.

Hoje faz show no céu, ou inferno, com Janis Joplin, Jimmy Hendrix, John Lennon e o mais recente integrante da banda: Kurt Cobain.

Então, é pegar a vitrola, porque *Is the end, my only friend*.

Clic

Quem anda bitolado e só pensa em litoral e Araguaia nas férias não vê o mundo que o cerca em nosso chão goiano.

Goiás tem muita coisa bonita para se ver, como Terra Ronca, Parque das Emas, Serra dos Pirineus e Morro do Cabeludo (em Pirenópolis) e São Jorge na (Chapada dos Veadeiros), entre tantos.

Se duvida, dê uma passada no Espaço Cultural dos Correios, na Praça Cívica.

E confira a exposição do fotógrafo João Caetano, parte do Projeto Alerta, que fica aberta até o fim do mês.

O cara tem um currículo de dar inveja e é especialista em clicar o cerrado.

Porém, a melhor definição de seu trabalho está em suas fotos, de deixar *neguim* babando.

Parabéns

O Hard Rock Café está completanto 25 aninhos.

Com direito a muita badalação.

Tudo começou quando dois americanos, no dia 14 de julho de 1971, resolveram montar um buteco em Londres.

Hoje, o HR é considerado o maior museu do rock em todo o planeta.

No seu rastro, surgiu o Planet Hollywood, com o cinema em primeiro plano.

Os dois têm filiais espalhadas pelo mundo.

Só falta unzinho aqui na nossa pacata Goiânia.

Pois é, cara.

Enquanto isso, temos que nos contentar com os Pirâmides Cowboys da vida.

Rapidinha

Faz de conta que fomos ao céu entrevistar o cantor Cazuza, conhecido na terra também por "Gayzuza". Vamos ao papo que tivemos com ele:

Tititeen — Cazuza, o que você achou da morte do PC?

Cazuza — Pô, meu, que País é este?

Tititeen — Mas esta expressão é título do disco da Legião?

Cazuza — E daí cara, meus amigos morreram todos de overdose. Meus inimigos estão no poder.

Tititeen — Pô, Cazuza, que ideologia é essa?

Cazuza — (...)

Pano rápido. Paramos por aí. Achamos que a entrevista ia ficar muito *páia*.

Bíblia

Humilde Aesse manda o recado:

— Apesar de ter um pai-de-santo que cuida de mim, gostar do padre César e colecionar gnomos e fadas, sou mesmo um evangélico.

É ele quem dá a dica:

— Não percam a noite de louvor que acontece no Espaço La Fontaine, na próxima terça.

O Grupo Cantares, Stella Maris e a Banda Schabai (Dorico) vão animar o ambiente com seus "mantras" apimentados pelo Evangelho.

Contatos podem ser feitos com Nilton Santos, através do bat-fone 241-1275.

O médico de Brasília Dr. Joannes Garabis dará um depoimento sobre sua ressurreição.

Jesus Craisti estará presente.

Êta, sobrinha.

O titio Zuhair Mohamad disse que ia clicar uma gatinha que queria sair na coluna.

A princípio, não acreditei.

Mas não é que o cara exagerou!

Com este rostinho lindo e, pasmem, só 15 primaveras, Sâmia Mamed bem que podia ser modelo.

Afinal, ela é mais que D+, como diria Caê.

Seu sorriso maroto amolece o coração de qualquer marmanjo.

Sâmy curte ir aos clubes da city.

Quanto a som, é bem eclética: gosta de rock mas não consegue ficar sem dançar quando escuta um *axé music*.

Ah! Se ela me desse bola...

Manchester

O anapolino é meio paradão.

Gosta mesmo de acampar: ou em casa (apartamento) ou em algum camping.

No final de semana fomos a Anápolis City.

Demos um rolé e visitamos o Anashopping.

Mais parado do que múmia depois de acordar e se deparar com a Dercy Gonçalves, sacudindo seu açougue, no cio.

O Ana estava sem uma viv'alma.

Mais parecia uma cidade comercial fantasma.

Os comerciantes devem sentir o prejú na carne.

Ulisses Aesse & Rodrigo Hirose

PÁRA-CHOQUE

Nilson Gomes é um sujeito cordato porque não sabe que diabo é isso

Reflexão do dia — "Faça como o técnico da Seleção da Argentina: não venda o Redondo". Anjo do dia: Erivaldo Néri, que de Piolho foi promovido a carrapato, mas todos concordam que ele é mesmo é um Chato

Frases para a Magda do "Sai de baixo"

● É como diz a Suzana Marcolina: "Quem tem boca vai ao dentista"

● Mais vale um pássaro na mama do que duas multas do Ibama

● Só o fermento engrandece o homem

● Em se plantando, tudo dá... prejuízo

● Se Maomé não vai à montanha, os sem-terra ocupam a montanha do Maomé

É como diz a bicha masoquista: "Quem não chora não mama"

● Quem planta vento podre colhe festival de pum

● Quando a esmola é demais o santo monta outra igreja

● Casa de ferreiro, espeto ele de pau

● Santillo de casa não faz milagre

● In dubio, Proer

● Cecê ou não cecê, eis o catingão

● A pena é mais poderosa que a espada. E a caneta Mont Blanc é mais cara que o 38

● É como proclama o Saddam Hussein: "Pimenta no Scud dos outros é refresco"

● É como diz o José Sarney: "Quem pode, pode. Quem não pode, pinta o bigode"

● Quem lê Marx, percebe menos

● No princípio, era o verbo. Estamos perto do fim e ninguém aprendeu a conjugar

● Quem dá aos pobres tem que assumir o filho sozinha

● Água mole em pedra dura tanto derrama que eu não dou conta mais de quitar o talão

● É como diz o veterinário bicha: "Quanto mais conheço os homens, mais admiro os cães"

● A Diana tava pensando que tinha o rei na braguilha

● Em filme pornô, a mão-de-obra é barata. O que fica caro são os outros membros

● É como diz o editor que ganhou o Prêmio Shell e foi demitido: "Rei morto, rei posto"

● Deus escreve certo por linhas tortas. Mesmo assim o Edir Macedo não dá desconto no dízimo

● É como diz o dono do Rintintim e da Lassie: "O cachorro é o melhor amigo do homem"

● Tudo bem, eu faço a introdução do livro do Bernardo Élis. Mas eu prefiro "O tronco"

TOQS

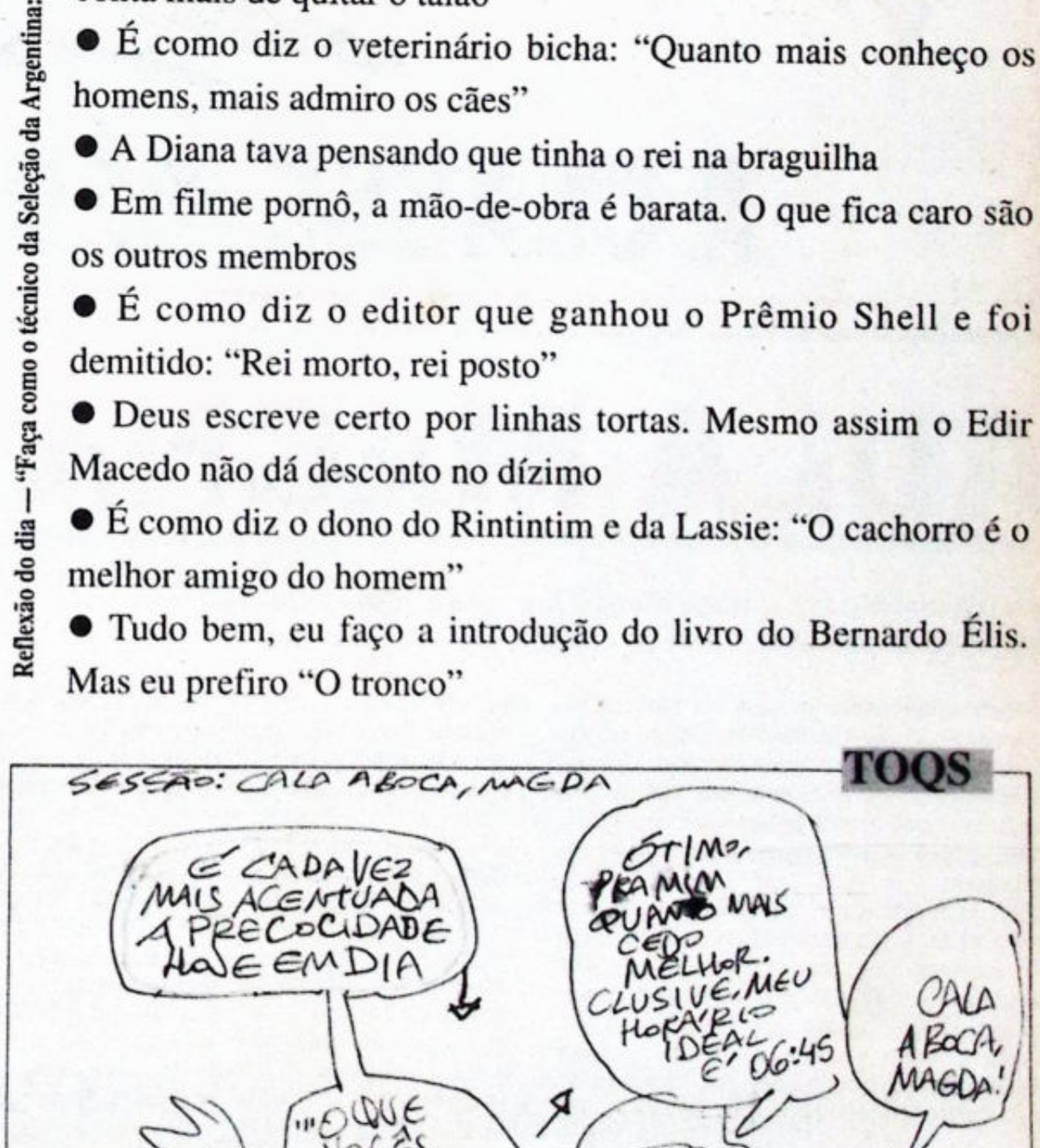

PARA BOM ENTENDEDOR:

O Don Quixote de ontem é o Sancho Pança de hoje, o Rocinante de amanhã.

NÃO SE PODE FAZER OMELETE SEM QUEBRAR OS OVOS

OU

A CLASSE MÉDIA CAI NO REAL

AULA MAGNA

Apresentação para a peça biográfica sobre Maria Callas - interpretada por Marília Pêra - estreando esta semana.

Estamos aqui sentados para ver Maria Callas contar a vida de Marília Pêra. Digo isso para que ninguém se mantenha e se perca na noção de valores convencionais em que uns são primeiros e outros são brasileiros. Ou que o personagem é mais importante do que o personificador.

Marília merece ter sua vida contada por Maria Callas; É um gênio da arte de representar. E, como a outra, tem ocasionais certezas e constantes dúvidas sobre isso. Reage, reclama, mas, se há alguma injustiça contra ela, não está no palco, nem no cinema, em nenhum momento da arte que pratica. Aí, não importa o que ocasionalmente escrevam ou digam, seu pior momento é extraordinário. O saldo de apreciação profissional, admiração, paixão por ela, não é ultrapassado por ninguém no teatro brasileiro. Se há alguma injustiça contra ela só pode ser da vida, essa coisa à parte, menor, mas que faz e desfaz a felicidade das pessoas - e não inclui ou até mesmo é prejudicada pela glória, seja lá o que isso quer dizer.

Marília talvez jamais tenha conscientizado, mas acho que paga pela síndrome de chegar. Nascida e criada na poeira dos bastidores do palco, ela chegou, e chegou muito cedo. Penso que nem percebeu: sofreu o impacto sem o gozo. A glória tem dessas coisas, para suprema melancolia do glorioso. Se vem tarde já vem fria e, quando vem muito cedo, traz consigo a angústia metafísica: "E daí? Cheguei, há cem, há mil, há um milhão de pessoas me esperando, me aplaudindo. Cheguei, mas cheguei onde? Não há mais nada? Era só isso?"

A vida, além de curta, como todo mundo sabe, é pequena e perto. Pouco importa o que estejam dizendo de nós na França ou no Amapá, tudo isso é muito longe. E pouco importa o tamanho da festa, a felicidade é a mesa em que estamos com as duas, as três, as quatro e sobretudo a uma pessoa que preferenciamos.

Bom, apesar do que digo, não confundam, no espetáculo de hoje, a fúria ocasional de Callas com a ira fortuita de Marília, nem confundam como humor de Callas o riso que Marília venha a lhes provocar. Ou confundam, se quiserem. Vale tudo e tudo se confunde mesmo quando um talento excepcional é clone de outro.

Hoje, aqui, agora, tenho certeza, vocês vão assistir duas aulas magnas. A da interpretada - e a da intérprete.

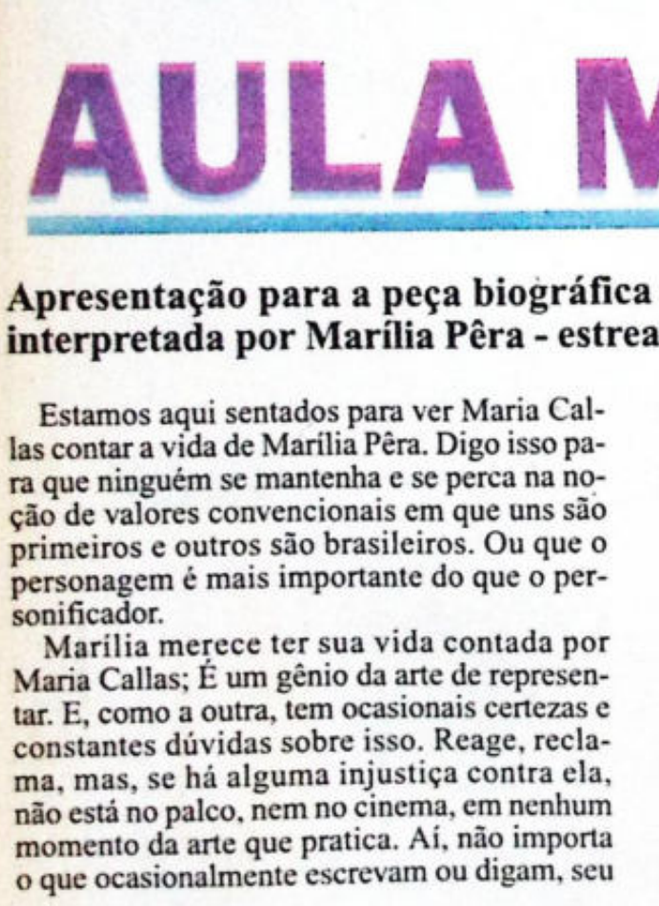

Y ASÍ PASAN LOS DIAS

1 Presidente da conferência dos Mares, o respeitável Mário Soares tem o físico do papel. Estivemos com ele, parece um Netuno, sem tridente. Não sei se ele subiu muito, mas minha tentação é dizer: "Vai fundo, Presidente!"

2 A ignorância da lei não inocenta o criminoso nem impede o exercício da advocacia.

3 A vida merecia melhores vivos. A morte só tem mortos ilustres.

4 O último direito dos cariocas - avançar com o sinal vermelho.

5 Não há pior desgraça na vida que o cara ser competente primeiro emprego modesto que trabalha. Terminará a vi como excelente garçon ou suspeitado mestre-de-obras.

6 O pessoal do governo vaia meia se auto critica dizendo a comunicação do governo péssima. Então porque não mandam o FhC calar a boca?

7 **Notícias do passado.**

Jamestown. Virginia. 31 de zembro de 1619. The Virgin "Um navio holandês desem cou hoje 20 negros nesta c nia. Foram vendidos como cravos, com direito vitalício de propriedade podendo ser alugados ou revendidos. Estes são os primeiros escravos negros numa colônia inglesa.

A necessidade dos campos de plantio de tabaco é tão grande que os holandeses sentem encorajados a capturar mais negros na costa da Guiné.

O tabaco demonstrou-se com ótima possibilidade de crescer nesta região, dando enormes lucros, devido sua procura como praga na medicina, curando as mais variadas doenças."