Diário da Manhã

http://www.persogo.com.br/diario_da_manha — Goiânia, sexta-feira 31 de maio de 1996 — ANO IX - Nº 3173

70 CENTAVOS 1996

PROSTITUIÇÃO

Presa quadrilha de aliciadoras

Três aliciadoras, duas cariocas e uma goiana, foram presas em flagrante pela Polícia Federal na manhã de ontem quando se preparavam para embarcar com oito mulheres goianas para Telaviv, em Israel, para fins de prostituição. A prisão de Wilza Ribeiro Bandeira, Mariza Neri e a goiana Marli Ribeiro de Souza Santos foi efetuada nas dependências do Hotel Alvorada, onde estavam hospedadas com as oito mulheres. Outras pessoas ainda serão investigadas. Pág. 12


Valdir Anápio

Márcia Mendes, 25, ia para Israel


Valdir Anápio

Wilza, uma das aliciadoras



Cleusa Pereira, 29



Maria Aparecida, 39



Mariza Neri, 41



Laurinete Silva, 22



Dilza Aparecida, 32



Elizângela Alves, 21



Marli Ribeiro



Elizângela Aparecida

Ônibus sobe para R$ 0,53

A partir da zero hora de amanhã, os usuários do transporte coletivo pagarão 15,2% a mais na passagem de ônibus. A tarifa, que era de R$ 0,46, passa para R$ 0,53. O aumento foi anunciado pelo secretário dos Transportes, Pedro Chaves Pinheiro, exatamente um ano após a data do último reajuste. Pág. 9

Seita Moon invade Goiás



Sun Moon, invadindo Goiás

Lideranças evangélicas de Goiás estão preocupadas com a investida do reverendo Moon, da Igreja da Unificação, sobre membros de suas igrejas. Moon estaria financiando viagens de centenas deles à cidade de Montevidéu, no Uruguai. Lá, o reverendo estaria doutrinando-os através de encontros religiosos com o objetivo de pregar seus princípios. O pastor Lourival Dias, um dos que se recusaram a ir a Montevidéu, diz que as mensagens de Moon são heréticas. De acordo com o pastor, os evangélicos não as temem porque elas não resistirão à verdade. O pastor Romilton Amaral, da Igreja da Unificação em Goiânia, defende Moon e desmente um processo de aliciamento. Pág. 11


Edson Chedid

Romilton defende Moon

ELEIÇÕES

Candidatos já têm números

O TSE definiu os números dos candidatos nas eleições de outubro. Eles vão de 601 a 699, precedidos de uma dezena que indica o partido. Pág. 4

BEG possui nova linha de crédito de R$ 600 milhões

O Banco do Estado de Goiás (BEG) começa a operar a partir da segunda quinzena de junho próximo com as linhas de crédito do BNDES, tendo uma capacidade de endividamento — e poder de financiamento — de até R$ 600 milhões, anunciou ontem o presidente do banco goiano, Walmir Martins. Para isso, todos os gerentes do BEG começam na próxima semana um treinamento com os técnicos do BNDES. Martins disse ontem também que a carteira imobiliária da Caixego, de R$ 250 milhões, será transferida para o BEG em médio prazo de tempo. Pág. 8

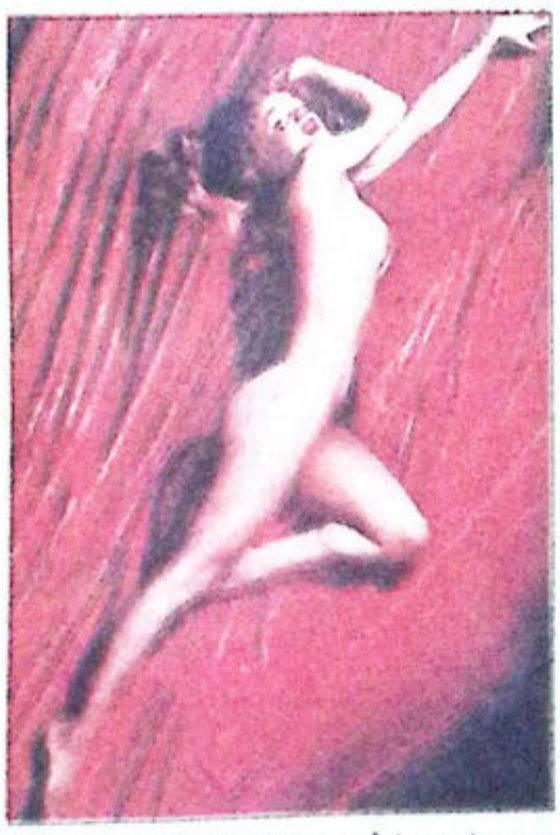

Marilyn, um mito que resiste ao tempo

Marilyn Monroe, 70 anos depois

Marilyn Monroe completaria, neste final de semana, 70 anos. Não há explicações para a sensualidade da atriz. Mas o fato é que apesar de morta é como se estivesse viva. A loura mais sensual da história do cinema continua despertando a curiosidade das pessoas. Exemplo: meses atrás, um tabloide americano afirmou que Elvis Presley frequentava a cama da atriz. Cama, diga-se de passagem, bastante frequentada por diversas personalidades. Não é à toa a afirmação de um diretor americano: "Marilyn era uma menina simples e de bom coração, a quem Hollywood deitou de costas e abriu as pernas". **DMRevista**

O homem que veio de outro século

Donizetti Martins de Araújo atravessou fácil um século de existência. Está com 107 anos, lúcido, com a memória intacta, e realizando diariamente trabalhos em madeira. Seu segredo de longevidade? Simples: não comer carne (nem branca), evitar bebidas alcoólicas, nunca fumar, andar sempre a pé, tomar banho frio. Massagear o intelecto também deve ter concorrido para manter Donizetti Araújo vivo e esperto. Ele estudou grego, alemão, francês e italiano. Foi músico e fez competente carreira jurídica. O perfil deste goiano (da velha cidade de Goiás) foi traçado com exclusividade por Elizer Penna para o **DMRevista.**


Valdir Anápio

Donizetti, um exemplo raro

MAGUITO ESPERA R$ 150 MILHÕES

A ampliação da fronteira agrícola, as microbacias hidrográficas e a conservação do solo estão entre as prioridades para o emprego dos recursos do FCO. Elas foram anunciadas pelo governador Maguito Vilela na manhã de ontem, durante uma reunião no Banco do Brasil. Segundo Maguito, o Fundo financiou três mil consultorias em 1995, num total de R$ 80 milhões empregados. Pág. 7



Uma nova raça de cães vegetarianos está sendo testada por especialistas. Veja também a idéia de se taxar a terra para apressar a reforma agrária; e ainda os pequenos agricultores que estão produzindo cachaça como alternativa econômica; e a situação de mais de 500 mil pessoas no campo, que desejam se aposentar e aguardam uma chance. Tudo isso e muito mais você lê na **O Produtor**.



(062)281-3503

Esse dá notícia de tudo.

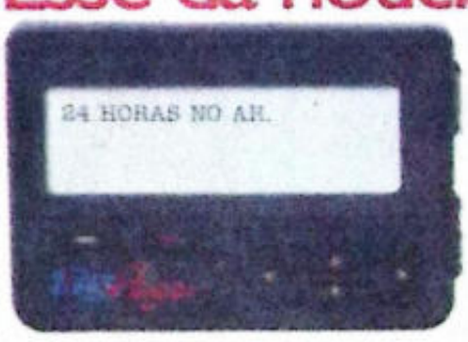

Diariamente, informações sobre: índices econômicos, principais notícias do dia, programação de cinemas, teatros e horóscopo.

LigPlagar

212-6622

Rua 84 nº 133 - S. Sul - Goiânia - GO

Pai e filho dormiram durante o assalto

Antônio Rodrigues da Cunha, 48, e Antomar Rodrigues da Cunha, 22, pai e filho, foram assaltados, obrigados a ingerir cápsulas de sonífero e ficaram várias horas dormindo amarrados no meio do mato, nas proximidades de Guapó. Antônio ficou sem um caminhão F-4000, vermelho, ano 80, placa KCR-9868, utilizado para fretes. O assalto foi registrado na Delegacia de Furtos e Roubos de Veículos Automotores. Ontem à tarde o delegado Wilton Marchesini disse ter catalogado algumas pistas. Pág. 13

EDITORIAL

Um negócio da China

A Fetaeg quer o Ministério Público Federal investigando o Incra pela supervalorização de fazendas que estão sendo desapropriadas para efeitos de reforma agrária. Alguns fazendeiros goianos estão num negócio milionário, com a supervalorização, às custas do dinheiro público e em desfavor da reforma agrária e dos sem-terra. Pág. 2

ARTIGOS

Pe. Jesus Flores
(Seminário de Radiojornalismo) Pág. 2

Jávier Godinho
(Para Maguito ler na viagem) Pág. 5

Raquel Mourão Brasil
(Lei de Imprensa — A trilha para a informação democrática) Pág. 8

Samyr Helou
(Hoje — A vergonha) Pág. 11

Celso Giglio
(Perseguição aos municípios) Pág. 12

Nelci Spadoni
(A cor da educação é a cor da dignidade) DMRevista

ClassiServiço

A Jurada, com Demi Moore; *Diabolique — Mulheres Diabólicas*, com Sharon Stone, Isabelle Adjani e Kathy Bates; *Desafio Mortal; Jenipapo*, com Fernanda Torres e Marília Pêra e *As Duas Faces de um Crime* são os filmes que estréiam hoje nos cinemas de Goiânia. Confira a sinopse e os horários no **Roteiro.** Nos classificados, consulte os anúncios:

660 .....de veículos,
675 .....de imóveis,
23 .....de empregos,
144 .....de diversos e
45 .....comunicados.

METEOROLOGIA

GOIÂNIA

Tempo: Claro a parcialmente nublado com pouca vca.
Temperatura: Entre [illegible]
Mín.: 14/15 Máx.: 29/30
Umidade relativa: 41/50%

sé Nelto ira o nome disputa

tado estadual Nelto (PL) decidiu, , retirar o seu da disputa pela de candidato à tura de Goiânia. acatou a sugestão vernador Maguito , de que o seu é essencial ao B.
3

la Nova, m de gols, ssimo na fesa

hor defesa é o e, não? No caso do Nova, parece que o não se aplica. ora, o alvirrubro u 47 gols e tem o iro do eonato Goiano, ian, com 18 gols. mpensação, na , as coisas vão 0 Vila já levou 33 é o time mais o entre os que am o hexagonal. sultados são os baixos na etição.
16

sino nicipal de entrar greve

de Municipal de o pode entrar em ainda hoje. Os lhadores na ação de Goiânia dicam o aumento nte à data-base da oria e maior dade no primento do plano reira aprovado de dezembro de . O reajuste mo pedido pelos alhadores é de 6%, correspondente flação acumulada nte o ano.
10

Dólar comercial (SP):
Compra: R$ 0,9963
Venda: R$ 0,9971
Dólar paralelo (SP):
Compra: R$ 1,010
Venda: R$ 1,023
Dólar Turismo (SP):
Compra: R$ 0,9817
Venda: R$ 1,0167
Dólar paralelo (GYN):
Compra: R$ 1,09
Venda: R$ 1,17
Poupança (hoje):
[illegible] na poupança com aniversário hoje
(1º maio): R$ 0,8287
TBF (28/05): 2,1511%
[illegible] (hoje) 0,00754417
Salário Mínimo: R$ 112,00
Boi (grama): R$ 12,57
Boi (arroba):
R$ 18,00/19,00

Fio DIRETO

"Essa história do ex-prefeito Nion Alberanz dizer que ganha no primeiro turno é temerária. Exemplos recentes estão aí para mostrar que quem fala muito dá bom dia a cavalo"
(Iris Araújo, presidente do PMDB estadual)



O ex-secretário de Governo e Justiça, Otoniel Machado, atua como bombeiro nestes momentos de definições de alianças partidárias.

Exerce o seu poder de influência junto ao PSD para acalmar os ânimos e convencer os companheiros a aprovar coligação com o PMDB, indicando ou não o candidato a vice-prefeito.

Teve ontem demorado encontro com o presidente Lívio Luciano e com os deputados estaduais do partido.

Esforço concentrado

Praticamente todas as maiores lideranças do PMDB de Goiás dedicaram o dia de ontem para as articulações visando a escolha do candidato a vice-prefeito, na chapa de Luiz Bittencourt.

As atenções estão voltadas para convencer o deputado federal Barbosa Neto a aceitar a candidatura.

Itapuranga

O prefeito de Itapuranga, Sinval Boaventura, filiado ao PMDB, não estimula lançamento de candidato próprio do partido à sucessão. Prefere Aliança com o PSDB.

Adversário político do deputado Tito Coelho, do PSD, não ...

Crise

O PL de Anicuns está em crise.

O prefeito Domingos Valadão rompeu com o deputado estadual José Nelto.

É que foram nomeadas duas comissões provisórias na mesma data.

Cobras e lagartos

O deputado estadual Sandes Júnior está irritadíssimo com o comportamento da direção do PFL goiano, principalmente em relação ao presidente Ronaldo Caiado.

De forma inesperada, Ronaldo Caiado deixou de dar apoio à candidatura própria do PFL e, depois de uma conversa em Brasília, mudou de lado.

Já defende a indicação de Sandes Júnior ou Maria Valadão como vice.

Aposta

O deputado Léo Mendanha (PMDB) aposta que a próxima pesquisa, em Aparecida de Goiânia, virá com mudanças. O candidato do PMDB, Ademir Menezes, segundo ele, tem tudo para crescer e virar a ganhar as eleições.

Proselitismo

Durval Neto, candidato a vereador pelo PSD, o Netinho, juntou mais de mil pessoas no Ranchão do Goiânia 2, esta semana, para apresentar suas propostas ao Legislativo goianiense.

Em Jataí

O deputado estadual Geovan Freitas (foto), participa hoje, com o governador Maguito Vilela e o prefeito Nelson Antônio da Silva e outras autoridades, da festa em comemoração aos 101 anos de emancipação política de Jataí.

Geovan prepara a convenção do PL para o próximo domingo. Ele adianta que o seu partido está fechado com o PMDB e que o candidato deve ser mesmo Humberto Machado.

Convergência

Nestes momentos decisivos dos partidos políticos, quando os candidatos a prefeito, vice-prefeito e vereador são definidos, mais uma vez o PMDB de Goiás busca socorro da liderança carismática do senador Iris Rezende.

É ele que propõe alternativas, que provoca desistências, que estimula projetos e, enfim, evita rachas e defecções no PMDB, de ponta a ponta em todo o Estado.

O escritório político de Iris Rezende, no Setor Aeroporto, é o local para as conversas definitivas do PMDB.

INDECISÃO

Com a provável aliança do PMDB com o PSD de Adhemar Santillo em Anápolis, o deputado federal Pedro Canedo, do PL, poderá refluir de seu projeto de concorrer à sucessão de Wolney Martins.

Aos correligionários, deixa claro que sem uma aliança forte de partidos não pretende se arriscar em 3 de outubro.

Satisfeito

O líder do PFL na Assembléia Legislativa, Odair Resende, está satisfeito com os resultados das negociações feitas pelo seu partido com o PPB e com o PSDB em relação a sucessão em Goiânia.

Indiferente sobre qual partido indica o candidato a prefeito, o que Odair Resende quer mesmo é a união das oposições para tentar impor derrota ao PMDB na Capital, já que os resultados de 96 terão reflexos nas eleições estaduais de 98.



Resistência

O prefeito de Anápolis, Wolney Martins, anda insatisfeito com o governador Maguito Vilela e com o senador Iris Rezende.

Tudo por conta da sucessão em sua cidade.

Não aceita discutir qualquer apoio às candidaturas de Adhemar Santillo (PSD) e de Pedro Canedo (PL).

FILTRO

● O deputado Sebastião Tejota está fustigando o PT da tribuna da Assembléia, denunciando ações de campanha eleitoral extemporânea praticadas por Darci Accorsi e Valdi Camarcio.

● **Valdi Camarcio cresce na pesquisa, aposta Darci Accorsi. Os dois estão trabalhando duro no corpo-a-corpo e consideram que os ataques de Tejota são a prova de que estão incomodando.**

● Na reta final da escolha do candidato a vice-prefeito pelo PMDB, que obrigatoriamente sai hoje em função da convenção que se realiza amanhã, o secretário Erivan Bueno, da Indústria e Comércio, surge como azarão.



● **Saiu interpretação oficial do Tribunal Superior Eleitoral cê firmando que os presidentes das Assembléias Legislativas estaduais não necessitam se desincompatibilizar para disputar as próximas eleições.**

● Jossivani de Oliveira, presidente do Diretório Municipal do PMDB, apoplético ontem com a intensificação dos preparativos para a convenção de amanhã, dia 1º no Ginásio Rio Vermelho, prevista para ser a maior já realizada pelo partido em Goiânia.

O PMDB de Goiânia vai às raias da loucura e dispara 30 mil tiros de foguete amanhã, durante a megaconvenção no Ginásio Rio Vermelho que oficializa Luiz Bittencourt como o candidato a prefeito.

● A previsão é mobilizar 30 mil militantes, realizar 26 carretas partindo dos bairros, e descer da Praça Cívica rumo ao Ginásio Rio Vermelho, com uma caminhada acompanhada pelo governador Maguito Vilela, pelo senador Iris Rezende, por d. Iris Araújo e pelo candidato Luiz Bittencourt.

● **Sandro Mabel e Nair Lobo estão assediando bases eleitorais do deputado Barbosa Neto e gerando implicações políticas na articulação do PMDB para a sucessão em Goiânia.**

● Carlinhos da Zica, pelo PMDB, é o favorito nas eleições para prefeito de Itauçu, já em franca campanha.



Folclore

Em Buriti Alegre, nas eleições de 1958, o juiz de Direito era declaradamente do PSD e comparecia até aos palanques dos candidatos ludoviquistas. Quem conta esta história é Alfredo Nasser — "O Líder Não Morreu, Alfredo Nasser", de consueo e Fábio Nasser:

— Segurando um dos microfones, quem? Vossas Senhorias reconhecerão o então juiz de Direito da comarca de Buriti Alegre, o notável magistrado Sebastião Naves.

O candidato a governador do PSD era José Feliciano Ferreira.

— Podia ser qualquer um. Basta que seja do PSD — escreve o líder oposicionista, para assim concluir a história real:

— Lá embaixo (embaixo do palanque) as falanges pessedistas aplaudem. Os oposicionistas, despeitados, olham de longe. Quem lhes dera um juiz assim! Um juiz dotado de uma coragem moral daquelas, de uma disposição daquelas, de uma dedicação daquelas, quem não uqer para seu uso? Ao terminar o comício, o Feliciano agradeceu. Naves perguntou: "O senhor quer que eu o carregue? "O Feliciano dispensou. Assim também já era demais. Candidato montar em juiz é demais. **(J.G.)**

BOM-DIA, GOVERNADOR

Política para a segurança

Terminou ontem em Goiânia o fórum nacional de debate do sistema penitenciário brasileiro para a busca de soluções dos problemas que atinge o setor, a exemplo do que ocorreu recentemente com o Cepaigo. O governador Maguito Vilela vê bons resultados extraídos do encontro e ressalta, como novidade, "a decisão política, já adotada pelo Governo de Goiás, de reformular o sistema carcerário do Estado". Isso vai implicar investimentos na melhoria dos presídios e da segurança em geral. A compra de mais um helicóptero para a polícia stá sendo avaliada por que apenas um não ten atendido às necessidades do aparelho de segurança.

É bem verdade que o Estado aidna esbarra em sérias dificuldades financeiras, diz o governador, mas as obras deverão ser feitas em rítimo acelerado. O que não pode, diz Maguito Vilela, é continuar na situação que está. A proposta é construir presídios regionais, pelo menos quatro. "Estamos ampliando o Cepaigo em mais três pavilhões para fazer a separação netre criminosos mais e menos perigosos. Temos que reformar uma série de cadeais públicas, fazer a Casa de Prisão Provisória. É preciso dar tranquilidade à sociedade goiana", afirma.

Nesta segunda-feira o governador está em Washington, nos Estados Unidos, quando deverá assinar, juntamente com os governadores do Maranhão, tocantins e distrito Federal, importantes convênios com o Banco Mundial. Maguito explica que o objetivo da viagem é a Ferrovia Norte-Sul, que esteve paralisada. Inicialmente foram feitos cerca de 100 quilômetros de ferrovia. "Agora reiniciaram mais m trecho, de Imperatriz a Estreito, no Maranhão, também de aproximadamente 100 quilômetros.

Segundo o governador Maguito Vilela, as Ferrovia Norte-Sul é "importantíssima para Goiás e para o Brasil. Existe possibilidade de o Banco Mundial conseguir recursos para trazê-la até Goiás — Anápolis e Senador Canedo —, inclusive interligando-a com o Corredor Centro-Leste, que vai para o complexo portuário de Vitória".

'Tomamos a decisão política de reformular o sistema carcerário em Goiás, investindo na melhoria dos presídios e na melhoria da segurança de um modo geral. O que não pode é continuar na situação que está. Precisamos dar tranquilidade à sociedade goiana e para isso estamos elaborando um plano que será divulgado na próxima semana'

A obra, avalia, vai ser "uma redenção"para todo o Centro-Oeste e, acredita, para o Brasil, Os governadores de Goiás, Tocantins, Distroto Federal e Maranhão estarão em Washington "para assinar convênio com o Bird no sentido do banco financiar esse outro trecho da ferrovia que chegará até Goiás". O governador retorna do exterior na terça-feira.

O Programa "Bom-dia governador" vai ao ar de segunda à sábado das 6h55 às 7 horas, em rede estadual de rádio

Diário da Manhã

Editado pela Unigraf - Unidas Gráficas e Editora Ltda

JÚLIO NASSER — Presidente
BATISTA CUSTÓDIO — Editor-Geral
IMARA CUSTÓDIO — Diretora de Marketing
FÁBIO NASSER — Diretor de Redação
GEOVANE GONÇALVES — Diretor Comercial

Ulisses Aesse, Chefe de Produção Editorial - Letícia Borges, Editora de Local - Renato Dias, Editor de Política - Adalberto Araújo, Editor de Economia - Edson Costa, Editor de Polícia - Humberto Silva, Editor de Fotografia - Carlos Brandão, Editor do DM Revista - Suely Arantes, Editora de Nacional e Internacional - Edivaldo Barbosa, Editor de Esportes - Ana Lúcia Canedo, Editora-Executiva do ClassiServiço - Ferreira Júnior, Editor-Especial, - Antônio Téo, Editor DMVeículos

Editado por UNIGRAF - Unidas Gráfica e Editora Ltda. Av. Anhanguera, 2.833, Setor Leste Universitário, CEP: 74610-010 - PABX: 261-7959 - Telex: 62-1055 - Fax: (062) 261-7556, EDITOR-GERAL: 202-1715 - PRESIDÊNCIA: 202-1432 - EDITORIA EXECUTIVA: 202-1374 - PUBLICIDADE: Fones: 202-1178 - 261-7959 Ramal 225 - Fone/Fax: 261-8405 - <http://www.persogo.com.br/diario_da_manha/>

SUCURSAIS:
ANÁPOLIS - Av. Barão do Rio Branco, nº 457, Centro, Fone: 321-3133, CEP 77100.
Palmas - Tocantins - Adalton Arantes Souza - Rua ACSO I Conj. 04 Lt. 31/32. Tel.(063) 215-1969, 978-2579

REPRESENTANTES:
SÃO PAULO - Radimprensa Representações Ltda, Rua Oscar Freire, 1.105, Jardins, Fone: (011) 282-4311, Fax: (011) 282-4251, CEP 01426.
RIO DE JANEIRO - GRP - Grupo de Representação e Propaganda Ltda, Av. Graça Aranha, 145, Grupo 602, Fone: (021) 262-2457, Fax: (021) 262-0130, CEP 20030

VENDA AVULSA - Dias úteis R$ 0,70 e Domingos R$ 1,00

Assinatura pelo telefone: 261-7495 - Plantão de Atendimento aos sábados, domingos e feriados

Um negócio da Chi

A Federação dos Trabalhadores na Agricultura do Estado de Goiás - Fetaeg representou à Procuradoria-Geral da República contra o Instituto Nacional de Colonização e Reforma Agrária — Incra, acusando-o de supervalorização das fazendas que estão sendo desapropriadas.

São treze as fazendas arroladas na representação, mas duas delas, a Sumicouro e Belo Horizonte, localizadas no município de Guarani de Goiás, já foram objeto de denúncia feita pelo Sindicat o dos Trabalhadores do Serviço público Federal, da qual acabou resultando a ação própria do Ministério Público junto à Justiça Federal.

Pelo número de glebas arroladas na represetnação é pretinente calcular que alguns fazendeiros goianos estão inventando um negócio milionário, às custas do dinheiro público e em prejuízo da reforma agrária e, portanto dos sem-terra em Goiás.

Não é exagerado supor que já existem malandros federais procurando dar estrutura mais consistente ao crime, para isso associando-

se com proprietários l ou deles comprando im para colocá-los no ne da China das desapropr por preços superfaturad

É de se louvar a inic dos sindicatos de traball res ao representarem a nistério Público Federal tra a maracutaia milioná

Ao tomar essa provid estão defendendo os legítimos interesses pró mas zelando também minguado e chorado din público, sempre esc quando não se trata de s banqueiros desonestos.

Evidentemente, o c não pode se consumar participação ativida e de va de servidores do In notadamente os do seto avaliação.

De se lamentar, a in da Polícia Federal diant evidência de um delito co a administração públic aparente exageor burocr da Procuradoria-Gera República que, para agir a exigir dos denunciante um crime explícito" toda documentação que comp a irregularidade", quan sabe que da demora q sempre resulta a impunid

"Seminário de Radiojornalismo"

Pe. Jesus Flores



Realizou-se do dia 28 a 30 de maio em São Paulo, no Palácio das Convenções do Anhembi, o I Seminário Internacional de Radiojornalismo, promovido pela revista Imprensa com o apoio de grandes empresas como a Telesp, Bamerindus, Petrobrás e importantes instituições comoa Prefeitura de São Paulo, Laboratório de Jornalismo da Unicamp, e Observatório da Imprensa de Lisboa.

Durante três dias o Seminário discutiu os principais problemas e tendências do Radiojornalismo na Europa, na América do Norte, na América do Sul, com destaques é claro, para o Brasil, já que o Conclave aconteceu no Brasil e a maioria dos expositores e participantes era do nosso País.

Um dos temas tratados foi "Radiojornalismo sob o aspecto empresarial, apresntado pelo Sr. José Roberto Marinho, vice-presidente das Organizações Globo e diretor geral do Sistema Globo de Rádio.

"O Rádio na Europa, um desafio trans-nacional", foi apresentado pelo Sr. Armando Balsebre, Prof. da Universidade de **Salamanca,** Espanha.

"O Radiojornalismo Americano", com apresentação do Sr. Herb Sieva, da CNN "Voz do Brasil: Sim ou não". Esse tema teve dois conferencistas. Um falou a favor e outro contra, com grande abudância de argumentos. Contra falou o Sr. João Lair Mesquita, um dos líderes do movimento pela flexibilização da Hora do Brasil, aliás fato que já está acontecendo em São Paulo, onde algumas rádio estão passando a Hora do Brasil às 23h. A favor da continuação do programa oficial, criado na ditadura do Sr. Getúlio Vargas e fortemente contestado, principalmente em São Paulo, falou o Sr. Maurílio Ferreira Lima, presidente da Radiolbras.

"O Repórter e a Reportagem", foi o trabalho desenvolvido pelo Sr. Marcelo Parada, da Rádio Eldorado de São Paulo. Discutiuse também "O Âncora e a Edição" sob a orientação do jornalista Francisco Pinheiro da CBdN-SP. E finalmente tivemos o último painel sobre: "Radiojornalismo Esportivo: Audiência, Verba, Ética". Significativo nesse painel foi a presença do locutor esportivo Osmar Santos em recuperação do acidente que o afastou dos microfo-

nes há bastante tempo. A palest feita pelo Sr. Milton Neves da Jovem Pan S.A.

Além dos eminentes jornal de rádio já citados, muitos ou estavam presentes. Menciono ap alguns que tiveram que tiveram ticipação mais ativa: Heródto beiro, Jader de Oliveira, Ema Carneiro, Salomão Esper, José P e Andrade, José Carlos Araújo, Gighot, Oswaldo Faria, sem es cer a presença do Presidente da e da Unda Brasil, Pe. César More

É claro que um encontro c esse tem muito de ritualismo v de perguntas tolas, de desejo de recer, de perda de tempo. Mas t bém muita coisa a aprender e a p lhar. Grande parte dos presentes pessoas de lalrga experiência campo mais importante do rádio é o jornalismo, a informação, a mação de opinião. Fomos questio dos no trabalho que realizam vimos fortes desafios que se co cam diante de nós com as novas nologias, a concorrência da TV usou para com o Rádio a politic terra arrasadad, retirando do R tudo o que ele tinha de melhor co profissionais e mesmo de pro mação, sem falar do fato que quase todo o bolo publicitário, cipalmente no Brasil. A partir chegada da televisão as agências Brasil, com exceção dos gran centros, ignoram olimpicamen rádio, como se fosse possível uma mídia racional sem a pres do Rádio. Por comodismo só co cem TV, TV e algumas coisas mídia impressa.

Valeu a experiência de partic de um evento como esse I Semin Internacional de Radiojornalis Vimos fragilidades, deficiência também qualidades do trabalho realizamos, mesmo não reconh dos, ou melhor não conhecios, p grandes centros do poder do rádio Brasil, São Paulo, Rio de Jane Porto Alegre. Agora, que é pre caminhar e caminhar muito, é pr so. Como tudo em nosso Esta Simplesmented não existimos f São Paulo e Rio de Janeiro. Qual coisa que fazemos é ousadia, e to ridade. Temos que pedir descul por ousar alguma coisa. Até quan

Pe. Jesus Flores é Diretor Rádio Difusora e colaborador Diário da Manhã

FESTIVAL DE OBRAS

Prefeitura lança 102 novas obras em Goiânia com recursos próprios

Marcus Vinícius

prefeito Darci Accorsi (PT) ou na tarde de ontem, no sio Rio Vermelho, o lan- nto de mais 102 obras. De com o prefeito, os recursos execução dos serviços, na de R$ 6 milhões, já estão izados. "Nosso objetivo é ar a prefeitura sem dívidas", e.

gundo Darci para o mês de está previsto o lançamento de acote estimado em 60 obras, ando um orçamento final de 8 milhões e 179 obras realiza- com com recursos próprios.

Hoje o orçamento participativo foi combatido no início, já foi mido pela própria Câmara cipal. Dentro desta parceria Executivo, Legislativo e a nidade estamos criando uma forma de governar e de enca- reivindicações da população. estas obras tem a marca da pação popular", frisa.

vereadores marcaram pre- no evento. Representantes de as siglas partidárias se aram para trazer lideranças itárias dos diversos bairros serão executados os serviços. anização do evento estimava mil o número de pessoas pre-

bras - A maioria das obras das são de pavimentação ica. Os setores São Judas , Jardim Vitoria, Cândida de , Parque Anhanguera II, Rio so, Vila Martins, Jardim das as, Jardim Petrópolis, João são alguns bairros que serão dos.



O prefeito Darci Accorsi (PT) anunciou para julho, novo pacote com outras 60 obras na capital

Prefeito critica Ministério Público

Darci criticou a representação movida pelo Ministério Público contra o deputado Valdi Camarcio, em virtude de sua participação na entrega de títulos de propriedade a 32 famílias no Setor Universitário.

"Valdi Camarcio é deputado e nós no Brasil temos a liberdade, vivemos numa democracia e a Constituição Federal nos garante o direito de ir e vir e de expressar as nossas próprias idéias. Já passou a ditadura, quando nós tínhamos medo de falar. Acredito que não devemos viver neste momento uma realidade igual aquela", argumenta.

O prefeito voltou a negar a existência de negociação entre PT e PMDB com vista a uma união entre os dois partidos no primeiro turno. "Negociação não existe e nunca. Valdi e Denise esperam e querem contar com apoio do PMDB no primeiro turno", ironiza.

Accorsi assegura que o PT não abre mão da cabeça de chapa O PT não abre mão da cabeça de chapa. "Não haveria motivo nenhum para isto uma vez que somos a única coligação que já tem tudo definido e aquela que está em paz. Não existe nenhum problema com nossa coligação", observa. De acordo com o prefeito, está aberta a possibilidade para um entendimento entre os dois partidos no segundo turno. **(M.V.)**

ACORDO

Nelto declara apoio a Bittencourt

O deputado estadual José Nelto (PL) retirou a sua candidatura à sucessão municipal de Goiânia. O anúncio foi feito, ontem, depois de encontro com o governador Maguito Vilela (PMDB) no Palácio das Esmeraldas. Nelto enfatizou que o PL continua sendo um grande aliado do PMDB.

"Resolvi atender ao apelo do governador. Ele disse que o meu apoio seria fundamental ao PMDB nas próximas eleições", explicou José Nelto, acrescentando que o pedido de dezenas de prefeitos do interior também influenciou na sua decisão. "A representatividade desses municípios na Assembléia Legislativa ficaria prejudicada caso a minha candidatura em Goiânia fosse efetivada", afirmou.



Para o governador Maguito Vilela, a decisão do liberal comprova que José Nelto é um companheiro de todas as horas do PMDB. "Trata-se de um político jovem e idealista. Sem dúvida nenhuma, um grande reforço para a campanha do partido em Goiânia", analisou.

Maguito e Nelto, com a decisão, reafirmaram a parceria entre PMDB e PL para as eleições. "Após as convenções, estaremos juntos para garantir não apenas a vitória na Capital, mas certamente em mais de 80% dos municípios do interior goiano", avaliou o deputado.

José Nelto elogiou a obstinação do candidato peemedebista, Luiz Bittencourt. "Será muito fácil trabalhar ao seu lado. A dedicação e idealismo são contagiantes. O maior trunfo é a vontade de se tornar o próximo prefeito de Goiânia", comentou.

Para confirmar o seu entusiamo com a candidatura de Luiz Bittencourt, Nelto lembrou a reforma na Assembléia Legislativa. "A transformação na Assembléia foi apenas uma pequena mostra do que ele pode fazer por Goiânia. Na prefeitura, os resultados serão ainda maiores", argumentou.

O PL é um tradicional aliado do PMDB. Os dois partidos sempre estiveram juntos, tanto nas eleições municipais de Goiânia, como no pleito que escolhe o governador do Estado. Mesmo com uma aliança formal, PL e PMDB elegeram, no pleito de 1994, boa parte dos deputados que compõem a bancada governista na Assembléia Legislativa.

SUCESSÃO

Arimatéia aposta na vitória do PMDB

presidente da Saneago, José rimatéia, aposta na vitória do ado estadual Luiz Bittencourt isputa pela prefeitura de ia. Arimatéia, que durante as as do PMDB marchou com a andidatura do secretário de ariedade Humana, Euler de is, afirma que a candidatura ttencourt será vitoriosa nas , no dia três de outubro.

O PMDB demonstrou nas as toda sua vitalidade, apre- ndo quatro valorosos pré-can- tos. Marchamos com Euler ele momento, e agora, como bro do diretório estadual do do, estamos dedicando todas as energias para vitória de Bittencourt, que com certeza, o próximo prefeito de Goi- , frisa.

José de Arimatéia observa que como presidente da Saneago irá seguir a orientação do governador Maguito Vilela que proíbe o uso da máquina administrativa na campanha. "Esta é uma orientação muito clara e queremos frisar que o cidadão José de Arimatéia estará nas ruas pedindo votos. A estrutura da Saneago não será usada", assegura.

Arimatéia defende a discussão de uma aliança com o PT no primeiro turno das eleições. Afirma que a parceria administrativa entre Estado e Prefeitura provou que as afinidades entre os dois partidos, no campo administrativo, pode se desdobrar numa aliança política na capital. "A parceria entre Saneago e Prefeitura mostra que a população de Goiânia irá ganhar com esta aliança", acredita.

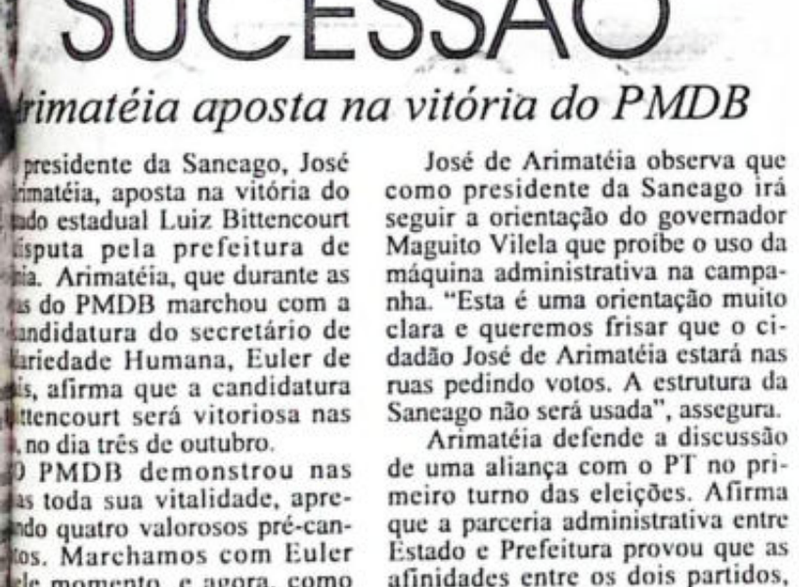

José de Arimatéia: Luiz Bittencourt será eleito prefeito

INTERIOR

Montividiu aprova gestão de Adolfo

prefeito de Montividiu está da vida com o respaldo que vem dos habitantes da cidade. sa realizada no município deu olfo Pereira (PMDB) uma apro- popular de 70%. "Nada do que o povo para ecer nosso sacri- ferente ao executivo cipal. Estamos ndo nossa meta palmente nas de educação e além é claro de a cidade de uma trutura de causar em municípios de maior", ressaltou. Nesta feira o governador Maguito estará às 9 horas em vidiu, onde inaugura o asfalto rodovia GO-174, ligando o cípio a cidade de Amorinópolis.



Mendonça inaugura obras em Turvelândia

O prefeito João Mendonça, de Turvelândia, recebe dia 1º de junho (sábado), prefeitos de cidades vizinhas e lideranças políticas do Estado para a inauguração de várias obras realizadas pela Prefeitura naquele município. João Mendonça espera terminar seu mandato cumprindo toda a sua agenda de inaugurações prometidas ainda no seu discurso de posse. Dia 1º serão inauguradas casas, asfalto e iluminação pública dentre outras obras para o setor social de Turvelândia, dando proceguimento ao um trabalho voltado para comunidade mais carente do município.

UMA FORÇA PARA O TURISMO



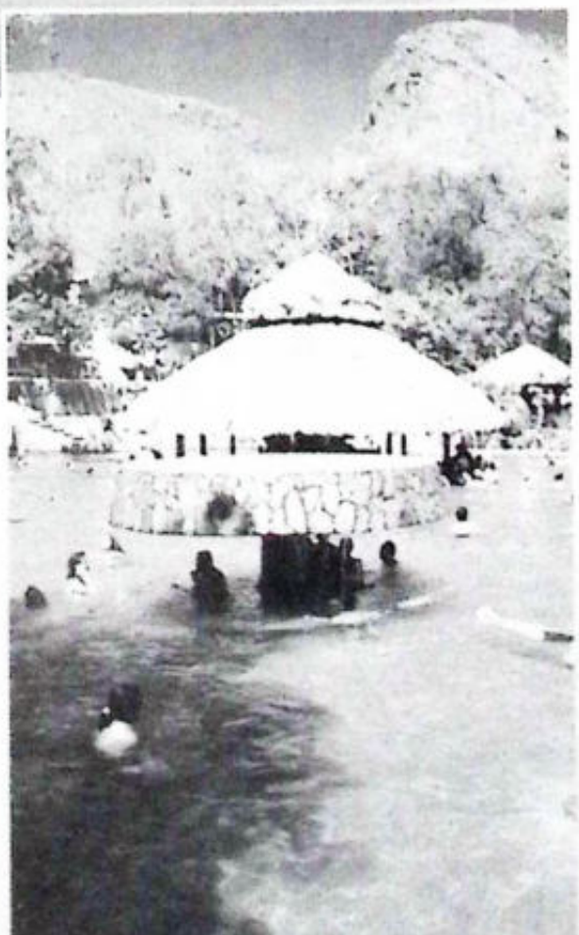

Goiás possui enorme potencial turístico e tem pressa na edificação de uma estrutura cada vez mais completa para receber milhares de pessoas que buscam descanso e lazer. O turismo, que é a terceira fonte de divisas do mundo, vem recebendo considerável apoio do Governo do Estado e mostra sinais claros de um crescimento contínuo. A CELG, particularmente, tem um papel vital no incremento e sustentação dessa força da nossa economia. É ela quem fornece a energia que ilumina, aquece e movimenta a estrutura turística de Goiás, tornando nossas estâncias cada vez mais atrativas.

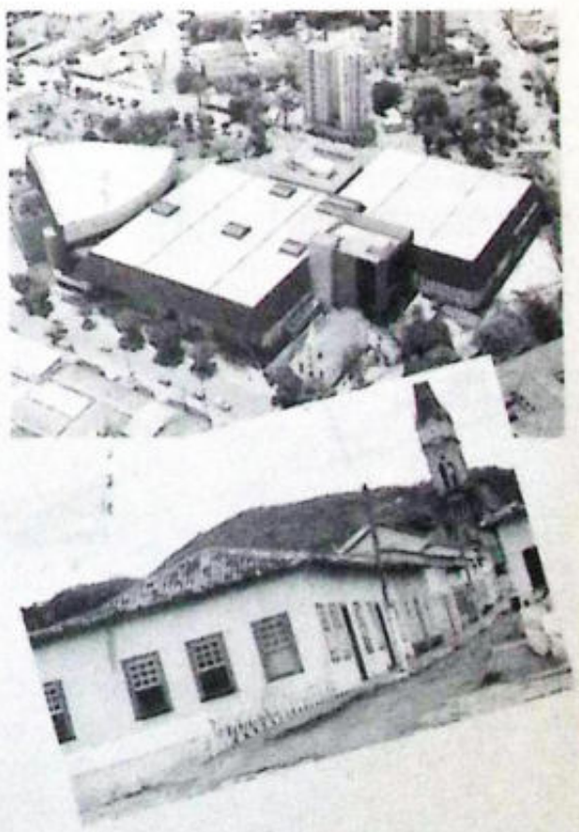

CELG
Centrais Elétricas de Goiás S.A.
Onde tem energia, tem vida ativa.

SECRETARIA DE MINAS, ENERGIA E TELECOMUNICAÇÕES

GOVERNO DE GOIÁS
Solidariedade à Progresso

ELEIÇÕES MUNICIPAIS

Justiça eleitoral define regras para número dos candidatos e uso de outdoor

João Carvalho

O Tribunal Superior Eleitoral (TSE) decidiu, em sessão realizada no último dia 28 de maio, que os candidatos a vereador escolherão os seus números dentro da sequência que começa com o 601 e vai até o 699. O número deve ser precedido da dezena identificadora do partido.

Na mesma sessão, o TSE decidiu que a sequência pode ser intercalada. Essa decisão visa atender o candidato que desejar número idêntico àquele com o qual concorreu para o mesmo cargo na eleição passada.

Com a decisão, um candidato do PT, por exemplo, poderá escolher número que vai do 601 ao 699, precedido do número da legenda, que no caso do PT seria o 13. Os atuais vereadores e ex-candidatos da mesma eleição têm prioridade na escolha.

Os números são importantes na eleição de 1996, principalmente em Goiânia, onde o eleitor votará no seu candidato, através do número que será digitado na urna eletrônica.

Outdoor — O Tribunal Regional Eleitoral (TRE) está preparando o sorteio de todos os locais disponíveis para publicidade política, através dos outdoors. As empresas que trabalham com propaganda fixa em Goiânia já receberam comunicado do TRE para se habilitarem ao sorteio.

Segundo o diretor-geral do TRE, Enauro Freitas, essas empresas podem apresentar até 50% dos espaços disponíveis para o sorteio. Na eleição de 1994 apenas quatorze empresas do ramo de publicidade fixa se habilitaram ao sorteio.

Enauro Freitas conta também que o TRE deve realizar o sorteio assim que todos os partidos realizarem as suas convenções. A previsão inicial é para a segunda semana do mês de junho, já que o PSDB decidiu que a sua convenção acontece somente no próximo dia 8 de junho. Nas cidades do interior do Estado, os juízes eleitorais serão os responsáveis pelo sorteio.



Jalles Ferreira da Costa, presidente do Tribunal Regional Eleitoral : normas

AL deve retomar sessões extras

O deputado Paulo Rodrigues (PSD) foi designado relator do projeto que prevê a venda da hidrelétrica de Cachoeira Dourada. A partir de hoje, ele terá 48 horas para relatar a materia, pois a sua tramitação é em regime de urgência. O líder do Governo, Jossivani de Oliveira (PMDB), não descarta a convocação de sessões extras para apressar a apreciação do projeto.

A mensagem da venda de Cachoeira Dourada, junto com um pacote de projetos, foi enviada à Assembléia Legislativa pelo governador Maguito Vilela na terça-feira. Em outro projeto, a ser relatado pelo deputado Léo Mendanha (PMDB), Maguito pede autorização para contrair empréstimo de R$ 200 milhões junto ao BNDES, a título de antecipação pela privatização da hidrelétrica.

A bancada governista - formada pelo PMDB e os aliados PL, PSD e PTB - tem votos suficientes para garantir a aprovação dessas duas matérias. Apesar de ser minoria, os partidos de oposições prometem investir contra a aprovação da venda da usina. Ontem, foi criado o fórum de defesa da Celg, coordenado pela deputada Denise Carvalho (PCdoB).

Sozinha, a usina de Cachoeira Dourada é responsável pela geração de 60% da energia consumida em Goiás. Ela está orçada em 810 milhões de dólares. Mas para construir uma com as mesmas características da de Cachoeira Dourada, seriam necessários aproximadamente 1,6 bilhão de dólares.

O custo da energia gerada é de R$ 23,074/MWh, mais barata do que a que a Celg compra de Furnas, que é de R$ 34,712/MWh. Com a venda da hidrelétrica, estudiosos no assunto calculam que o preço subirá para mais de R$ 40,00/MWh. O Estado, nesse caso, vai ter que gastar a mais R$ 135 milhões, por ano, com a compra de energia. **(Venceslau Pimentel)**

VICE DO PMDB

Nome deve ser anunciado hoje

Será anunciado hoje o nome do vice na chapa do PMDB, para as próximas eleições de prefeito em Goiânia. Vários nomes estavam cogitados até às 19h30 de ontem, sem que houvesse, contudo probabilidades maiores para nenhum deles. Euler Morais, Jossivani Oliveira, Mirna Barbosa, Maria Magalhães, Linda Monteiro, Lívio Luciano, Barbosa Neto, João Natal e o pastor Albino Boaventura. Eram os nomes que compunham o leque de opções para que a escolha recaísse em um deles.

As reuniões aconteciam sucessivamente. O senador Iris Rezende, o ex-secretário do Governo, Otoniel Machado, a presidente do Diretório regional do PMDB, Iris de Araújo comandavam as conversas, todas com a mesma finalidade, descobrir quem poderia ser o vice de Luiz Bittencourt.

O nome do deputado Jossivani Oliveira aparecia como um dos bons nomes do partido, principalmente pelas suas estreitas ligações com as lideranças comunitárias, empresariais, classistas e principalmente com as camadas mais pobres da população.

Considerado um dos bons de voto dentro do PMDB, Jossivani Oliveira cumpre já o seu segundo mandato de deputado estadual. Barbosa Neto também concorria com boas chances na escolha do vice do PMDB. O PSD transferiu para o Ginásio de Esportes de Campinas a sua Convenção que será realizada amanhã. O presidente da legenda, Lívio Luciano, continua no páreo para a vice de Luiz Bittencourt. **(Divino Olávio)**

Governador nega acordo PMDB/PT

O governador Maguito Vilela (PMDB) disse, ontem, que não existe entendimento nenhum entre lideranças do PT e PMDB visando uma aliança para disputar o primeiro turno das eleições de Goiânia. "O que eu disse ontem é que era possível, como é possível tudo acontecer em política", afirma. Maguito não concorda que as suas declarações sejam um sinal de que o PMDB está desgastado.

Maguito ilustrou a sua explicação lembrando a situação do ex-ministro do Planejamento, José Serra, que há três dias atrás não pleiteava nada, e hoje é candidato à Prefeitura de São Paulo pelo PSDB.

Na avaliação do governador, o entendimento com o PT depende muito do próprio PT. "O PMDB está aberto. Estamos fazendo uma parceria muito boa com o PT a nível adm trativo. No futuro, os petistas é vão analisar a necessidade ou nã conversar", frisa.

Questionado sobre um prov desgaste do PMDB, Maguito adi que as suas declarações não signifi desgaste do PMDB. "Desgast como? Os índices do Governo PMDB em Goiás são os melhore toda a história. Temos o segu melhor índice do Brasil", avalia.

Sobre um provável acordo oposições em torno de Nion bernaz (PSDB), o governador enfático: "Pode unir tudo, não problema nenhum. Estamos prep dos para enfrentar as eleições Goiânia. Temos o que apresenta população. As oposições é que têm", frisa. **(J.C.)**

BASTIDORES

Leni faz lançamento de sua candidatura

A candidata a vereadora de Goiânia pelo PFL, Leni, pretende reunir hoje, parte da cúpula do partido na festa de lançamento de sua candidatura. A festa será realizada no Clube dos Sargentos, no Setor Sul, às 22 horas. Policial Militar feminina, Leni garante que as primeiras 150 pessoas que chegarem ao clube participarão do sorteio de um brinde. "A Noite do Agito", será comandada por uma banda musical, coordenada por Marcos e Robson. A renda da festa vai ser toda revestida na campanha da candidata.



Djalma agradece Da asfaltamento de bair

O vereador Djalma Araújo(era só alegria ontem, no Ginásio Vermelho, na solenidade em qu prefeito Darci Accorsi promove lançamento de mais de obras da Prefeitura Goiânia. Djalma co morava, juntame com cerca de moradores do Jar Pompéia e São Ju Tadeu, a autoriza para o asfaltame daqueles bair "Além de ser compromisso de c panha nosso e do pre to Darci Accorsi, o asfa mento do São Judas Tade Jardim Pompéia representa o res de uma dívida que a prefeitura t com estes bairros, que se constitu entre os mais antigos de Goiânia"

SUCESSÃO

Bittencourt desafia oposições

Candidato a prefeito pelo PMDB, o deputado Luiz Bittencourt promete muita disposição na campanha eleitoral "Vou atuar 22 horas por dia para levar minhas mensagens à população", frisa. Ele avalia que o quadro sucessório favorece o PMDB. "A administração do governador Maguito Vilela tem amplo respaldo da sociedade", e faz um desafio às oposições: "elas serão derrotadas como em 1994". Bittencourt afirma que a convenção que o partido realiza amanhã, no Ginásio Rio Vermelho, marca a arrancada para vitória do partido no dia três de outubro. Dono de um estilo arrajado, Bittencourt promete retirar as portas da prefeitura e garantir seu funcionamento 24 horas. "Farei uma administração transparente", declara.



Diário da Manhã — A convenção que o PMDB realiza amanhã consolida a unidade do partido ou ainda existem arestas para serem aparadas?

Luiz Bittencourt — Não temos a menor dúvida de que a festa política que realizaremos amanhã mais uma vez consagrará a grande unidade da família peemedebista, que vem dando uma demonstração viva de amor ao partido, de amor às causas do povo e da democracia. Com muita humildade, conseguimos nos habilitar para representar o PMDB nas eleições à Prefeitura de Goiânia, uma missão que abraçamos com muita responsabilidade, com muito espírito de luta. Participamos de uma pré-campanha onde imperou a mais absoluta harmonia entre os postulantes, com a disputa sendo realizada no mais elevado nível. Assim, todos estão unidos no propósito maior de conduzir o partido a mais uma grande vitória. Podemos nos orgulhar por participar de um processo onde não existiram arestas. Conduzido por nossos líderes maiores — o governador Maguito Vilela, o senador Iris Rezende, a presidente regional Iris Araújo e o presidente metropolitano, Jossivani de Oliveira — o PMDB vem dando demonstração viva de coesão interna, contando com o entusiasmo de nossa militância, com a força de nosso povo.

DM — O senhor fez uma pré-campanha considerada audaciosa mas, depois de escolhido, avalia-se que suas ações perderam o pique. Como analisa isso?

Bitttencourt — A pré-campanha que realizamos até as prévias constituiu-se num vigoroso instrumento de mobilização partidária, oportunidade em que pudemos expressar nossas idéias para a militância. O PMDB cresceu muito com o processo e a própria sociedade se mobilizou em torno daquelas iniciativas políticas. Após a escolha, era absolutamente natural que o partido se voltasse para as articulações internas, definindo a chapa de vereadores, abrindo conversações sobre a vice e buscando ampliar o leque de aliados. Mesmo assim, não paramos em nenhum momento. Diante das pesadas proibições à campanha de rua, em face da atual Legislação Eleitoral, optamos por intensificar as reuniões partidárias e com segmentos organizados da sociedade, convocando para convenção que realizamos amanhã. Realizamos uma média de 15 encontros diários e não tenho parado um só instante sequer. Acordo todos os dias às cinco horas da manhã e nunca durmo antes da uma hora. Assim, não perdemos o pique, dinamizamos ainda mais a nossa ação.

DM — A partir de amanhã o senhor estará liberado para a campanha de rua. O que pretende fazer para reverter o quadro da sucessão, amplamente favorável ao ex-prefeito Nion Albernaz?

Bittencourt — Vou atuar 22 horas por dia para levar minhas mensagens à população e só vou descansar apenas duas. Podem esperar de mim toda a garra, todo o trabalho, toda a disposição de luta. Com muita humildade, vou pedir votos de bairro em bairro, de rua em rua, de casa em casa. Queremos realizar uma campanha muito bonita, que ressalte a força do PMDB, mobilizando os trabalhadores, os pais e mães de família, a juventude. Começaremos a partir de amanhã o grande encontro com o futuro, dando a arrancada para tornar realidade o sonho de todos aqueles que querem uma Goiânia avançada, dinâmica, socialmente justa, que sirva de modelo para o país.

DM — Com que idéias espera motivar o eleitorado, hoje francamente oposicionista?

Bittencourt — Não acredito que o eleitorado de Goiânia seja hoje francamente oposicionista. Pelo contrário. A administração do governador Maguito Vilela tem amplo respaldo da sociedade, constituindo-se na mais popular de todo o país. A eventual liderança de candidatos da oposição na disputa pela Prefeitura reflete apenas um momento, com os consultados citando os nomes que são mais conhecidos. Mas, temos certeza, a partir de agora que começaremos a massificar a campanha, a tendência nas pesquisas se reverterá amplamente.

DM — Com que projetos, então, espera reverter a tendência atual das pesquisas?

Bittencourt — Vamos apresentar um projeto vigoroso,um projeto inovador e consistente, que de fato transforme Goiânia no melhor lugar para se viver no país. Vamos aplicar em nossa cidade um amplo prog ma que englobe solidarieda mutirão e modernidade. A no grande prioridade será o amparo mais pobres, aos mais humilda através de ações concretas visa ampliar as cestas de alimentos pão e o leite para os carentes, a vés de uma arrojada atividade p garantir assistência médica e ass tencial aos que nada têm. Ao la disso, vamos reeditar os mutirões ex-governador Iris Rezende enqua to um método criativo para lev benefícios e obras para os bairro E, sem dúvida, queremos dar u novo reordenamento urbanístico Goiânia, através de projetos ousad e contemporâneos que resgatem centro da cidade, que revigorem paisagem, que reforcem a proteç ao meio ambiente.

DM — Caso vença as eleiçõe o senhor vai mesmo governar portas abertas, como tem preg do?

Bittencourt — Serei o primei prefeito do país a administrar tot mente de portas abertas. A min primeira providência será arranc as portas da Prefeitura, garantindo seu funcionamento 24 horas, pos bilitando a total integração com povo e suas necessidades. Mas n serei um prefeito de gabinete Quero estar o tempo todo nos ba ros e nas vilas, conversando co povo, sentindo suas carências, ea minhando obras e benfeitorias, f calizando pessoalmente o serviço serem realizados. Sou engenheiro minha vida é construir. Na prefei ra continuará sendo assim.

DM — Governar de port abertas não significa aborre mentos em demasia?

Bittencourt — Absolutamen É uma prática moderna, de qu de fato se propõe a caminhar c o povo. Farei uma administraç no todo transparente, prestan conta de todos os meus ate Minha primeira providência f autorizar a quebra de meu sig bancário, que continuará aber durante toda a minha vida públi Eu não quero apenas falar e honestidade, quero comprová-la dia-a-dia. A sociedade não tolera corrupção, o enriquecimento ilíc to. Temos a obrigação de governa com o máximo de transparênc para que depois não paire a men dúvida sobre a nossa conduta frente da poder público.

CONFIANÇA

DM — O senhor acredita que conseguirá ir para o segundo turno mesmo diante da unidade das oposições?

Bittencourt — O PMDB não teme frentes articuladas de última hora, mesmo porque estas forças estiveram unidas no segundo turno da sucessão governamental e foram todas derrotadas. São segmentos oposicionistas de origens diversas que agora se agrupam em mais uma tentativa desesperada de quebrar a hegemonia que o PMDB detém em Goiás. São as forças do obscurantismo e do atraso, cujo único ponto em comum é obsessão em derrotar Iris Rezende. Não têm idéias, nem projetos, nem alternativas. Guiam-se movidos pelo espírito da vingança pessoal. Esta frente é liderada pela dissidência peemedebista que não conseguiu seus intentos particulares no partido, preferindo o rompimento, optando pela traição àqueles que lhe deram tudo na vida pública. Eles representam o retrocesso. Nós, peemedebistas, queremos ser os empreendedores dos grandes avanços, das grandes transformações. A humanidade caminha para frente, para o futuro, e não para o passado. Por isso, venceremos mais uma vez as eleições.

eputados ameaçam imprensa com lei rigorosa

mentários de Arnaldo Jabor referindo-se à barganha de votos irrita deputados, que exigem punição para quem criticar o Congresso

ASÍLIA — Uma crítica do jor- Arnaldo Jabor ao Congresso ornal "Bom Dia Brasil", da bo" levou ontem os deputa- dinderem uma lei mais rigoro- a imprensa. Vários deputados iram na tribuna para defender prios e a instituição, pedir na votação da Lei de sa, sugerir a convocação de nal de rádio e TV para res- as acusações ou simplesmente a atuação dos jornalistas. No Jabor faz referência à ban- ológica da Câmara que vem ando com o governo suas rei- ões.

ado, o presidente da Câmara, uardo Magalhães (PFL-BA), u: "Vamos reagir, sim; está ndo nesta Casa uma Lei de sa", advertiu. "Não queremos e cisamos de um instrumento enha cercear a liberdade de sa, mas queremos ter o míni- continuou. "Precisamos de um nto legal para que possamos e repelir aqueles que nos acu- m provas, aqueles que procu- egrir a imagem do Poder sem as."

s Eduardo encarregou o procu- da Câmara, deputado Bonifácio ada (PPB-MG), de requisitar a ão do telejornal "Bom Dia, para que a Casa abra processo o jornalista. "Esse cidadão des- cado não conhece o sistema ítico", reagiu. "Sou admirador sidente Fernando Henrique o, mas não bajulador", disse, io de pé.

pois da sessão, Luís Eduardo rsou com o presidente do José Sarney (PMDB-AP), e a solidariedade. Como Luís outros deputados reconhece- liberdade de imprensa como al para a democracia. Mas, ao tempo, defenderam uma lei rosa para a imprensa. Houve s carregados de paixão, como ado Nilson Gibson (PSB-PE), sou os jornalistas de "vaga- " e "ociosos". Mais comedi- s líderes do PFL, Inocêncio (PE); do PSDB, José Aníbal PMDB, Michel Temer (SP), T, Sandra Starling (MG), o o Fernando Lyra (PDB-PE) e ado Fernando Gabeira (PV- deraram sobre o perigo do e revanchismo que se instalou gresso.



Luís Eduardo Magalhães: "Precisamos de um instrumento legal para repelir quem no acusa sem provas"

Congresso não quer responder crítica

BRASÍLA — Os presidentes do Senado, José Sarney (PMDB-AP), e da Câmara, Luís Eduardo Magalhães (PFL-BA), decidiram no final da tarde não convocar rede nacional de rádio e televisão para responder às críticas feitas a bancadas da Câmara pelo comentarista e cineasta Arnaldo Jabor. A idéia de convocar a rede chegou a ser cogitada por vários parlamentares durante as sessões de ontem da Câmara e do Senado, mas os dois presidentes acharam que a convocação não é conveniente no momento.

Segundo afirmou o assessor de imprensa da Presidência do Senado, Fernando Cesar Mesquita, Sarney se solidarizou com as decisões tomadas por Luís Eduardo ontem, que incluem a requisição das fitas do comentário de Jabor e o estudo da possibilidade de abertura de um processo contra ele. Sarney admitiu que, se for necessário, poderá tomar outras providências, quando considerar isso conveniente.

Binyamin quer segurança e paz em Israel

JURASALÉM — Aclamado "Rei de Israel" pelos eleitores, o líder do Likud, Binyamin Netanyahu, já se preparava ontem para guiar os israelenses para um futuro de segurança e paz. Numa entrevista gravada para ir ao ar no dia da eleição, mas só liberada depois, ele promete manter os acordos assinados pela dupla Rabin-Peres com pequenas retificações em Hebron e Jerusalém, no status final da Cisjordânia e nas prováveis negociações com a Síria pela paz em troca das colinas do Golan.

Um "mídia-robô", como o chamam pela desenvoltura diante de câmeras de TV, Bibi Netanyahu ainda não apareceu para proclamar a vitória. Prudência: também nem o primeiro-ministro Shimon Peres admitiu a derrota. Aos 46 anos ele será o mais jovem primeiro-ministro israelense.

O caminho da paz de Bibi está povoado de famosos falcões israelenses. O próximo ministro da Economia, por exemplo, já era dado como certo pela TV israelense anteontem à noite: o general da reserva Ariel Sharon, herói da guerra de Yom Kipur, em 1973, e ministro da Defesa que comandou a invasão do Líbano em 1982.

Ariel Sharon já concluiu ontem que o resultado das eleições que trazem o Likud de volta ao poder "é uma expressão da profunda preocupação nacional com a situação criada pelos acordos de Oslo, um voto de não confiança". E explicou: "Israel depositou a segurança de seus cidadãos nas mãos de uma organização terrorista e de um terrorista".

Binyamin nasceu em Tel-Aviv, filho de um historiador, mas cresceu na Filadélfia, nos EUA. Estudou arquitetura no Massachusetts Institute of Technology, em Cambridge. De volta a Israel, ele serviu numa unidade de elite do exército entre 1967 e 1972. Ao comandar uma operação-resgate contra um seqüestro de um avião da Sabena foi baleado no rosto. O irmão, Yonatan, morreu em ação, comandando a operação-resgate de Entebbe, em Uganda. Em 1973, já capitão, combateu na guerra do Yom Kippur.

Analistas políticos acham que Bibi tem o pedigree perfeito para ser um político israelense. O jornalista Shimon Shiffer escreveu no Yedioth Aharonot: "Netanyahu pegou o Likud arrasado e o reconstruiu." Antes dele o partido foi liderado por dois homens vindos da luta clandestina para a criação do Estado de Israel, Manachem Beguin e Yitzhak Shamir.

Beguin também foi coroado pelos eleitores "Rei de Israel". Ele devolveu o Sinai, em troca da paz, ao Egito. E os dois acabaram ganhando o Nobel da Paz.

Inelegíveis perdem o mandato

BRASÍLIA — O Supremo Tribunal Federal (STF) revogou ontem, por unanimidade, dois dispositivos da Lei Complementar nº 86, sancionada pelo Senado este ano, que permitiam que políticos inelegíveis disputassem eleições ou continuassem exercendo mandato mesmo estando impugnados pela Justiça Eleitoral em última instância. A sobrevida dos inelegíveis era garantida por um recurso — a ação rescisória — de caráter nitidamente protelatório, e tinha como objetivo beneficiar o deputado impugnado Augustinho de Freitas (PPB-MT).

A decisão, em caráter liminar, foi tomada no julgamento de Ação Direta de Inconstitucionalidade (Adin) movida pelo PT contra os dois dispositivos introduzidos na chamada lei das ações rescisórias. Um possibilitava a permanência do parlamentar enquanto tramitasse a ação rescisória, que poderia durar de dois a três anos, quase todo o mandato. O outro retroagia o benefício em 120 dias, para alcançar políticos tornados inelegíveis em última instância, justamente o que ocorreu com Augustinho, que teve seu último recurso negado pelo STF em fevereiro.

Augustinho disputou as últimas eleições sem registro partidário, em afronta à lei, e por isso teve a eleição impugnada. Ele vem exercendo o mandato amparado em sucessivas medidas protelatórias, mesmo perdendo todas no TRE e no TSE. O último recurso foi negado pelo STF, mas ele moveu embargo para retardar mais um pouco o cumprimento da sentença, agora em caráter irrecorrível. A lei das ações rescisórias foi efetivada pelo senador Júlio Campos (PFL-MT), vice-presidente do Senado, que atuou nos bastidores do Congresso pela sua aprovação e aproveitou-se de um curto período na Presidência da Casa para sancioná-la.

Além da mudança no Ministério do Planejamento _ onde o ministro José Serra será substituído na próxima terça-feira pelo deputado Antônio Kandir (PSDB-SP) _, outra vaga está sendo aberta no primeiro escalão do governo, possibilitando ao presidente Fernando Henrique Cardoso mais um remanejamento em sua equipe. O secretário de Políticas Regionais, Cícero Lucena (PMDB), que tem status de ministro, decidiu ontem (30) à noite deixar o cargo para se candidatar à prefeitura de João Pessoa (PB).
A decisão foi tomada após oito horas de conversa com o senador Ronaldo Cunha Lima (PMDB-PB), ex-governador da Paraíba. Na conversa, ficou decidido também que o filho do senador, Cássio Cunha Lima, se candidatará à prefeitura de Campina Grande (PB)

hirac cobra direitos humanos

ARIS —O presidente Jacques repetiu nos encontros reserva- om o presidente Fernando ue Cardoso as cobranças da de francesa quanto ao respei- direitos humanos no Brasil e da impunidade. Chirac mani- sua "emoção e reprovação a riminosos", como os assassina- meninos de rua e o massacre rá. As reclamações vieram de os lados: de organizações nitárias, partidos políticos e dades.

estionado, Chirac respondeu a de Georges Marchais, presiden- o Comitê de Defesa das dades e antigo secretário-geral artido Comunista, na qual salienta seu "horror e reprovação" ao desrespeito aos direitos humanos no Brasil. Parte da resposta a Marchais, em que o presidente francês reconhece que a situação no Brasil, sob muitos aspectos, "ainda é preocupante", foi publicada ontem pelo jornal "Humanité".

Também ontem FHC recebeu em audiência Danielle Mitterrand, ex-primeira-dama da França e que preside a associação "France Libertés". A esposa do falecido presidente François Mitterrand esteve há dias no Pará para se inteirar da situação dos sem-terra e do massacre em Eldorado dos Carajás.

Imagem — Por mais que o presidente Fernando Henrique Cardoso tenha impressionado bem seus interlocutores na viagem de quatro dias a França, prevalece a imagem brasileira de violência e da desigualdade social. Grande parte do esforço das autoridades em garantir essa imagem foi anulada por apenas três ou quatros minutos de televisão.

Na terça-feira (28), a emissora de televisão "TF1" divulgou um documentário no horário nobre sobre a violência no Brasil, revelando aspectos da vida social e da repressão policial no País. A matéria teve ampla repercussão. Até mesmo potenciais investidores europeus estão convencidos de que apenas estabilidade monetária e política não é suficiente, é preciso estabilidade social.

Para Maguito ler na viagem

Jávier Godinho

á 126 anos, Antônio de Castro , um gênio que aos 23 anos de já era o maior poeta do seu ensinava à juventude e aos ectuais, no seu poema imortal ivro e a América":

Agora que o trem de ferro
esperta o tigre no cerro
espanta os cablocos nus
zei deste rei dos ventos
nete dos pensamentos,
rauto de grande luz..."

Brasil não fez. A ferrovia não nós o ginete dos pensamentos rauto de grande luz, às véspe- o ano 2000 e do Terceiro io.

errível mas é verdade.
vos em território de dimensões entais como o brasileiro resol- há 100 anos seu problema de orte e barateamento de cargas, s do trem. Nos filmes de , muitas vezes se assiste aos chegando antes dos rebanhos, e norte-americano.

s Estados Unidos esticaram 310 mil quilômetros de estra- de ferro, a antiga União ca 150 mil, o Canadá 82 mil, a 55 mil, a Austrália 42 mil eiros.

Brasil já teve 30 mil quilô- contra a Argentina, com um da área territorial brasileira, 5 mil quilômetros. Hoje, nossa é menor ainda. É antiquada e equada às nossas mínimas idades.

Amanhã, será pior.

Seis Estados não dispõe de um mo de trilhos: Rondônia, Acre, Amazonas, Roraima, Mato Grosso e Tocantins. O Distrito Federal tem 36 quilômetros, a menor extensão da malha.

De 1970 a 1990, construíram-se, neste País, 40 quilômetros de linhas por ano. Uma piada. De péssimo gosto.

Nos Estados Unidos, onde o transporte de passageiros é dominado por aviões, aeroportos, superrodovias e modernos automóveis, o sistema fer ário exibe invejável pujança, a começar pelos seus ultramodernos trens de fabricação francesa, ligando 525 comunidades de 46 Estados, além do Distrito de Colúmbia.

Na Europa, em 1991, os trens alemães, belgas, dinamarqueses, espanhóis, franceses, gregos, italianos, irlandeses, portugueses e ingleses transportaram 4,5 bilhões de passageiros, além de 969 milhões de toneladas de mercadorias.

São consequências da pobreza ferroviária brasileira a concentração populacional e industrial junto à costa, a má utilização do território, a subutilização agrícola, mineral e energética, o alto custo do abastecimento interno, tensões sociais — violência urbana — e desconexão Norte-Sul, perfil de desigualdades.

Em 1991, o presidente da Federação das Indústrias do Estado de Goiás, José Aquino Porto, escreveu ao diretor do Departamento Nacional de Transportes Ferroviários, Sérgio Misse, pedindo-lhe a palavra oficial sobre a Ferrovia Norte-Sul, iniciada no Governo José Sarney. A resposta foi desoladora:

"A Companhia Vale do Rio Doce está operando no trecho de 107 quilômetros entre Açailândia e Imperatriz, no Estado do Maranhão. O trecho seguinte, de Imperatriz a Estreito no Tocantins, de 127 quilômetros, está com suas obras de infra-estrutura paralisadas e nos demais lotes não há obras".

Cinco anos depois, o quadro é de caos. A chuva, o sol e o vento deterioram o que ficou abandonado. Muita coisa está irrecuparável.

É a Ferrovia Norte-Sul, com seus 2.000 quilômetros até Brasília e Goiânia, tão ou mais importante para o Brasil do que a própria Brasília e a Belém-Brasília. Significa a ocupação da Borda da Amazônia, 143 milhões de hectares, 17% do território nacional, grande parte da região dos Cerrados, a maior reserva do Planeta em área contínua para a expansão imediata da fronteira da produção agrícola.

Nesse território, de dois milhões de quilômetros quadrados, cabem oito Estados de São Paulo ou três países do tamanho da França.

O governador Maguito Vilela, acompanhado de mais três colegas e do ministro dos Transportes, está de viagem marcada aos Estados Unidos, para tentar, junto ao Banco Mundial, o financiamento da construção da Ferrovia Norte-Sul. Vá com Deus, Maguito!

É um sonho.

Pois todas as coisas realmente grandes que o homem realizou começaram no sonho.

Se o dinheiro vier — a própria História um dia dirá — será essa a mais bem-sucedida viagem de uma delegação brasileira, até hoje, ao estrangeiro.

GRANDE ENCONTRO COM O FUTURO



O Diretório Metropolitano do PMDB convida seus filiados para a Convenção que vai confirmar os nomes dos candidatos a prefeito e vice prefeito de Goiânia e escolher os nomes dos candidatos do partido à Câmara Municipal. Não falte com a democracia. Participe desse grande encontro com o futuro.

Nesse sábado, dia 1º de junho, a partir das 9 da manhã, no Ginásio Rio Vermelho.

PMDB
DIRETÓRIO METROPOLITANO

ESTADO DE GOIÁS
SECRETARIA DA FAZENDA
GABINETE DO SECRETÁRIO

AVISO: LICITAÇÃO PÚBLICA - SEFAZ

Processo n: 12743348/96
Modalidade: CONCORRÊNCIA
Tipo: MENOR PREÇO

A SECRETARIA DA FAZENDA DO ESTADO DE GOIÁS, através da COMISSÃO ESPECIAL DE LICITAÇÃO instituída pela Portaria nº 180/96GSF, de 18 de março de 1996, torna público que, no dia 30 de junho de 1996, às 15 horas, na sede desta Pasta, sita à Rua 82, sn, Centro, Centro Administrativo, CEP 74.088-900 - na Sala 267, 2º andar, Fones: (062) 227-6015/6180 e Fax (062) 227-6163, fará realizar licitação, na modalidade **CONCORRÊNCIA PÚBLICA** do tipo **MENOR PREÇO**, para aquisição de 100 (cem) VEÍCULOS AUTOMOTORES DE PASSAGEIROS, cujas condições de participação e demais normas específicas constam no EDITAL DE LICITAÇÃO PÚBLICA Nº 001/96-GSF, à disposição dos interessados no endereço supra.

SECRETARIA DA FAZENDA DO ESTADO DE GOIÁS, em Goiânia, aos 29 dias do mês de maio de 1996.

HEMERSON FERREIRA DOS SANTOS
Presidente da Comissão

De Acordo:
Engº ROMILTON MORAES
Secretário da Fazenda

Kandir quer elevar a TR

BRASÍLIA (AE) — O ministro indicado do Planejamento, Antônio Kandir, que participa pela primeira vez na próxima quarta-feira de uma reunião do Conselho Monetário Nacional, vinha defendendo, antes de sua indicação, a elevação da TR em relação às outras taxas de juros, por medida do CMN. A possível medida significaria uma recuperação da competitividade das aplicações ligadas à TR, como a caderneta de poupança. No entanto, em um primeiro momento, a tendência seria também de elevação dos saldos devedores do Sistema Financeiro de Habitação (SFH) e de algumas dívidas do governo.

Proposta do futuro ministro aumentará as prestações do SFH

Antônio Kandir fez várias tentativas de convencimento sobre o assunto ao hoje ministro demissionário do Planejamento, José Serra, e ao ministro da Fazenda, Pedro Malan, em fevereiro. Na época, ele chegou a afirmar que a forma de cálculo da TR impediria a queda das taxas de juros e que tornaria a remuneração das aplicações em TR "extremamente pouco atrativas". Para mudar a TR, é necessário a aprovação de dois dos três participantes do CMN - além dos dois ministros, também vota o presidente do Banco Central, Gustavo Loyola.

Em março, o CMN acabou modificando o cálculo da taxa, mas de uma forma muito menos substancial que a defendida pelo atual ministro indicado do Planejamento. Hoje, a TR é calculada subtraindo-se da média dos CDBs de mercado o equivalente a 1,3 ponto percentual. Pela alteração feita pelo CMN, a partir de 1º de julho, este fator cai para 1,25, com sucessivas quedas trimestrais de 0,05 até o final do ano. Na prática, a medida ajuda pouco a recuperação do rendimento da poupança.

A proposta de Kandir é que a TR fosse definida como um percentual do rendimento dos CDBs. Mas mesmo que o assunto volte à discussão, não deverão acontecer mudanças rápidas, já que as atuais regras determinam que o governo comunique qualquer mudança na TR com três meses de antecedência.

Outro voto do CMN que vinha sendo defendida por Kandir é a autorização para aumento da aplicação dos fundos de pensão na construção civil, com o objetivo de estimular o emprego.



A Bambuí Negócios Imobiliários comemorará hoje, às 20 hor seis anos de atuação no ramo imobiliário. Aproveitará ocasião para lançar no mercado o "Residencial Arapoem em parceria com a Construtora Consciente, quando haverá um coq tel para convidados na Rua 227-A, Qd. 67-B, Lts 2 e 3, Universitário.

Geovane Gonçalves
Diretor comercial

Fieg agradece ao governador

Receba o ilustre governador nossa total solidariedade por tudo o que vem fazendo no sentido de aprimorar o Fomentar. Ao mesmo tempo, repudiamos toda e qualquer manifestação contrária aos esforços que — somos testemunha — vem Vossa Excelência realizando em prol do equilíbrio das finanças estaduais, acompanhados, de perto e atentamente, por todo o povo goiano.

É o Fomentar o instrumento número um de industrialização de Goiás. Por ele, a Federação das Indústrias do Estado de Goiás luta, de peito aberto, há um quarto de século. Com ele, trabalhamos juntos — empresários e Governo — desde a primeira administração Iris Rezende Machado, que o instituiu.

Insistimos em repetir que o Fomentar nunca estará pronto e acabado, mas evoluirá sempre, em sucessivas correções de rota, de acordo com fatos novos que forem surgindo, até a completa e indispensável implantação nosso parque industrial, gar definitiva do desenvolvimen nossa economia e do bem-est nossa população.

Vossa Excelência pode c com nosso decidido apoio, n em outras posturas que repre tam nosso Estado se encontr com seus gloriosos destinos.

Atenciosamente,

José Aquino Porto
Presidente da Fieg





INDICADORES ECONÔMICOS

OUTROS INDICADORES

Unidade Fiscal de Referência -
Goiás - Janeiro a junho/96: R$ 0,8287
Unidade Valor Fiscal de Goiânia - Extinta em dezembro/95 -R$ 10,68
Custo Unitário Básico da Construção (CUB) - Abril/96 - R$ 365,77
CUB/Índice - 0,98% (Sinduscon)
Unidade Real de Valor (URV) - fixa em CR$ 2.750,00

JUROS

CDB prefixado de 32 dias a 26,30% ao ano ou 2,10% no período. CDB pós-fixado de 123 dias (TR) a 16,50% a.a. CDI a 2,99%. Over a 2,92% ao mês. Hot Money a 3,07% ao mês. Capital de giro a 33,17% ao ano.

BOLSA DE VALORES

Bovespa fechou em alta de 1,10% em 56.877 pontos, entre a máxima de +1,13% e a mínima de -0,27%. Volume financeiro de R$ 407.313 milhões ou US$ 408,597 milhões. Contrato futuro do Ibovespa para junho, alta de 1,60%, em 57.000 pontos, entre a máxima de +1,78% e a mínima de -0,36%. ISENN, alta de 0,38%. IBVRJ, alta de 0,56% em 21.049 pontos. Volume financeiro de R$ 22,3 milhões.

BLUE CHIPS

Telebras PN, alta de 2,07%, a R$ 64,10, lote de mil a US$ 64,29. Petrobras PN, +0,40%. Vale do Rio Doce PN, -0,24%. Cemig PN, -0,72%. Eletrobras PNB, +0,80%. Eletrobras ON, +0,43%. CSN ON, +0,97%. Usiminas PN, +1,89%.

OURO

Ouro à vista na BM&F, queda de 0,16%, a R$ 12,57. IDU, queda de 0,13%, a US$ 0,92500.

DÓLAR

Dólar comercial a R$ 0,9963 na compra e R$ 0,9971 na venda, alta de 0,04%. Dólar paralelo a R$ 1,010 na compra e R$ 1,023 na venda, alta de 0,20%. Dólar futuro/junho, alta de 0,01%, a R$ 0,99785. Dólar turismo a R$ 0,9817 na compra e R$ 1,0167 na venda, alta de 1,52%.

O Centro de Pesquisas Econômicas - CPE - da Universidade Católica de Goiás está apto a fornecer séries históricas (valores diários ou mensais de meses e anos anteriores) dos principais indicadores econômicos, como a Ufir, dólar, ouro etc. Consultas rápidas podem ser feitas pelo telefone (062) 227 1191.

IR NA FONTE - MAIO/96

Base de cálculo (R$)	Parcela a deduzir (R$)	Alíquotas (%)
até 900,00	—	isento
de 900,01 até 1.800,00	135,00	15
Acima de 1.800,00	315,00	25

A) Dedução de R$ 90,00 por dependente B) Abatimento especial para aposentados a partir de 65 anos: R$ 900,00 C) Deduzir da renda pensão judicial e contribuição previdenciária antes de aplicar alíquota D) Pensão alimentícia

INSS - CONTRIBUIÇÕES

ASSALARIADOS E DOMÉSTICOS

VALOR (R$)	ALÍQUOTA (EMPREGADOR)	ALÍQUOTAS (EMPREGADO)
Até 287,27	8%	8%
De 287,28 até 478,78	9%	9%
De 478,79 até 957,56	11%	11%

Obs: No caso do empregado doméstico, o empregador paga, no carnê, a alíquota fixa de 12%. O valor mínimo para recolhimento é de R$ 112,00. O valor máximo é de R$ 957,56.

Contribuinte individual (carnês)

Classe (R$)	Salário-base(R$)	Alíquotas	Contribuição
1	112,00	10%	11,20
2	191,51	10%	19,15
3	287,67	10%	28,73
4	383,02	20%	76,60
5	478,78	20%	95,75
6	574,54	20%	114,90
7	670,29	20%	134,06
8	766,05	20%	153,20
9	861,80	20%	172,26
10	957,56	20%	191,51

ÍNDICES DE INFLAÇÃO

Acumulado em real (IGP1 e IGP2)

Mês	INPC (IBGE)	IGP (FGV)	IGP-M (FGV)	IPC (FIPE)	IPC-r (IBGE)	IPC Seplan-GO
Mai/95	2,10	0,40	0,58	1,97	2,57	0,25
Jun/95	2,18	2,62	2,46	2,66	1,82	2,14
Jul/95	2,46	2,24	1,82	3,72	-	0,77
Ago/95	1,02	1,29	2,20	1,43	-	0,56
Set/95	1,17	-1,08	-0,71	0,74	-	0,81
Out/95	1,40	0,23	0,52	1,48	-	0,45
Nov/95	1,51	1,33	1,20	1,17	-	2,10
Dez/95	1,65	0,27	0,71	1,21	-	2,40
Jan/96	1,46	1,79	1,73	1,82	-	1,18
Fev/96	0,71	0,76	0,97	0,40	-	1,51
Mar/96	0,29	0,22	0,40	0,23	-	0,45
Abr/96	0,93	0,70	0,32	1,62	-	0,82
Acumulado (12meses)	18,22	11,26	12,86	20,03	35,29	34,87
Acumulado no ano	3,43	3,51	3,46	4,12	-	3,08

SALÁRIOS

Salário Mínimo*	Reajuste/Variação
A partir de maio/95 - R$ 100,00	Maio/95 - 42,85%
A partir de maio/96 - R$ 112,00	Maio/96 - 12,00%
Salário Família	
Salário até R$ 249,80	R$ 6,66
Acima de R$ 249,80	R$ 0,83

*** Em Janeiro/95, mais abono de R$ 15,00**

REFERÊNCIAS SALARIAIS

Profissão	Piso salarial (em R$)	Data-base
Bancário	274,13 (escriturario e caixa)	setembro
Motorista de cargas	245,00 (diversos)	maio
Contabilista	2.000 Ufir (R$ 1.412,20) (6 horas de trabalho+ 2 horas de estudo técnicos)	
Costureiro/alfaiate	170,00	abril
Tipográfico	268,20+2%(prod.)+R$20,00(ins.)	agosto
Impressor em off-set	309,27	agosto
Panificador	32,88% s/ sal. jun/94 + 10%*	junho
Porteiro de edifício	133,00 + 5%	setembro
Zelador	199,00 + 5%	setembro
Faxineiro de edifício	105,00 + 5%	setembro
Servente	A=127,60;B=200,20;C=242,00	maio
Pedreiro	145,20	maio
Jornalista	450,00	maio
Engenheiro	9 salários mínimos (8 horas) 6 salários mínimos (6 horas)	livre

Observação: O salário-base é resultante das negociações entre sindicatos e representantes patronais, em cada categoria. As informações deste quadro foram obtidas junto aos sindicatos. *Para funcionários com mais de 1 ano de casa.

TAXA REFERENCIAL DE JUROS (TR)

DIA	Fator de atualização da TR	TBF
	MAIO	MAIO
17	0,00750616	2 1,9419
18	0,00759848	3 1,8506
19	0,00758052	4 1,8552
20	0,00756447	5 1,9444
21	0,00756705	6 2,0388
22	0,00749426	7 1,9697
23	0,00745356	8 1,9900
24	0,00746643	9 1,9009
25	0,00743644	10 1,8381
26	0,00743031	11 1,8309
27	0,00744821	12 1,9233
28	0,00748007	13 2,0078
29	0,00744063	14 2,0033
30	0,00746341	15 2,0392
31	0,00754417	16 1,9377
	JUNHO	17 1,8782
01	0,00754546	18 1,8951
02	0,00766537	19 1,9908
03	0,00745110	20 2,1053
04	0,00746324	21 2,0824
05	0,00741778	22 2,1044
06	0,00730502	23 1,9763
07	0,00725668	24 1,9325
08	0,00729899	25 1,9388
09	0,00736096	26 2,0367
10	0,00748902	27 2,1417
		28 2,1397
		29 2,1511

Multiplique a quantidade de TR ou TRD do carnê pelo fator de atualização da data do vencimento. A aplicação desse fator única atualiza a dívida pela TR do dia do aniversário do contrato e converte o resultado para reais.

BOLSA DE MERCADORIAS DE GOIÁ

Produto	Quant.	Preço mín.R$	Preço máx. R$	Mercado
Arroz Sequeiro	60kg	10,00	11,50	Estável
Arroz Agulhinha	60kg	-	17,40	Calmo
Milho	60kg	6,70	7,20	Calmo
Soja	60kg	-	12,50	Calmo
Feijão Carioca	60kg	35,00	45,00	Calmo
Feijão Empopa	60kg	-	35,00	Calmo
Feijão Preto	60kg	28,00	36,00	Calmo
Café Coco	42kg	-	45,00	Calmo
Café Benef.	60kg	-	150,00	Calmo
PECUÁRIA				
Boi (30 dias)	15kg	(Int. 18,00)	19,00	Estável
Vaca (30 dias)	15kg	-	15,00	Estável
Suíno (12 dias)	15kg	-	15,94	Calmo

Cotações da Bolsa de Mercadoria de Goiás 30/05/96

UFIR

1995*
OUTUBRO
NOVEMBRO
DEZEMBRO
0,7952
1996
JANEIRO
FEVEREIRO ATÉ
JUNHO
0,8287

TJLP

1996*
JUNHO
JULHO
AGOSTO
24,73%
SETEMBRO
OUTUBRO
NOVEMBRO
21,94%

* O reajuste da Ufir é semestral desde JAN/96

POUPANÇA

DIA	REND. (%)	DIA	REND. (%
MAIO		13	1,2022
28	0,9675	14	1,1981
29	-	15	1,2333
30	-	16	1,1326
JUNHO		17	1,0737
1	1,0917	18	1,1498
2	1,1369	19	1,1824
3	1,0462	20	1,2990
4	1,1076	21	1,2763
5	1,1366	22	1,2982
6	1,2329	23	1,1699
7	1,1644	24	1,1275
8	1,1845	25	1,1931
9	1,0962	26	1,2279
10	1,0339	27	1,3351
11	1,0860	28	1,3330
12	1,1154		

FCO deve receber R$ 150 milhões em 96

❒ Previsão é do governador, que vai aplicar os recursos no fomento industrial e no desenvolvimento regional

Patrícia Inocente



Foto: J. Eurípedes

Maguito destacou os benefícios do FCO, como a geração de divisas e mais empregos

governador Maguito Vilela
a para este ano recursos de
madamente R$ 150 milhões do
Constitucional de
olamento do Centro-Oeste
. Estes recursos deverão ser
dos em programas de fomento
rial, infra-estrutura, desenvol-
to rural, turismo regional e
a de reforma agrária. "O FCO
dos mecanismos de que dispõe
no caminho da interiorização",

prioridades para os recursos
O este ano são quatro grandes
os do setor primário. O primei-
es é a ampliação da fronteira
ola do Norte, Nordeste e
o do Distrito Federal; micro-
hidrográficas e conservação
lo e da água; Pró-abastecer e
rio. No setor secundário, as
idades são os Condomínios
riais e o Pólo Químico.
s recursos do FCO têm sido
dos em agroindústrias, na bacia
ra, genética de bovinos e em
s indústrias instaladas no
do. De acordo com Maguito
o FCO atendeu, em 1995, três
consultorias no setor agrope-
com financiamento da ordem
$ 80 milhões. Nos setores
ário e terciário os investimen-
ram superiores a R$ 30 mil-

ra o governador, os investi-
s do FCO têm dado "resultados
ticos". "Quem
ce Goiás pode
resultados. Ele
para a geração
uezas, divisas
rincipalmente
gos em Goiás",
ou. Para ele, o
em sido bom para o desenvol-
to de Goiás, pois, tem um
barato e longo prazo de carên-
"Além disso, o índice de
go em Goiás tem aumentado",
ou.
e do FCO também será des-
a área de turismo no Estado.
ordo com Maguito, ele ser-
entre várias outras coisas, para
strução de hotéis em cidades
lo pólo turístico. "Para este
está previsto aplicação de
os provindos do FCO neste
ento, assim como já estão
sendo aplicados", disse.

"Quem conhece Goiás pode ver os resultados advindos do FCO"

Maguito descartou a necessidade da fundação do Banco Centro-Oeste (BCO), defendido por ele há algum tempo. "Não queremos criar mais problemas para o País e o Banco do Brasil já está ajudando muito", disse. O BCO serviria para administrar as verbas do FCO, "mas agora não é mais necessário", considerou.

O governador Maguito Vilela, esteve presente na manhã de ontem, na abertura do encontro do superintendente estadual do BB com os gerentes de agências do interior do Estado. A reunião serviu para o lançamento dos recursos do FCO, como para definir a estratégia do BB para agilizar os cálculos da securitização. De acordo com Waldenor Cezário Mariot, superintendente estadual do BB, os cálculos deverão estar prontos até o dia 30 de junho, sem atrasos.

Estiveram presentes na abertura do encontro, além do governador, o secretário da Agricultura, Abastecimento e Reforma Agrária, Paulo Roberto Costa Ferreira, o secretário da Fazenda, Romilton de Moraes, o presidente do Banco do Estado de Goiás (BEG), Walmir Martins de Lima, entre outros.

Preços de combustíveis permanecem estáveis

Depois de um período de oscilação, o preço dos combustíveis em Goiânia atingiu a estabilidade. Na pesquisa feita pela Sunab entre os dias 20 e 22, e 27 e 29 deste mês, tanto a gasolina como o álcool e o diesel, não apresentaram variações. A única variação acontece entre os postos, que depois da liberação dos preços, atuam de acordo com sua necessidade.

A gasolina comum permanece em R$ 0,685 e a aditivada em R$ 0,702. O álcool comum está cotado em R$ 0,521, enquanto que o aditivado está em R$ 0,544. Já o óleo diesel comum possuía o preço médio de 0,410 centavos no período da pesquisa e o aditivado de 0,415 centavos.

No período de 27 a 29 de maio, o álcool comum foi o que mais apresentou variação de preço entre um estabelecimento e outro, (12,82%), seguido da gasolina aditivada (11,90%) e da gasolina comum (9,75%).

O Posto Carrefour, no Jardim Goiás, apresentou o menor preço no álcool comum, R$ 0,476 e na gasolina aditivada, R$ 0,647. A gasolina comum foi encontrada a R$ 0,646 centavos no Posto Serra Dourada (Setor Sul). O álcool aditivado foi encontrado a R$ 0,535 no Posto Kakareco também no setor Sul, e o menor preço do óleo diesel comum foi encontrado no Posto Carvalho da Vila Bandeirantes, a R$ 0,398 o litro. **(Rejane Braz)**

Terças da qualidade é uma nova atividade do Projeto de Qualidade Total para as Micro e Pequenas Empresas oferecida pelo Sebrae/GO ao empresariado goiano. Toda última terça-feira de cada mês, até dezembro, o Sebrae/GO realizará seminários com temas diversos, envolvendo a aplicação da qualidade total nas empresas.

Com as terças de qualidade, o Sebrae/GO objetiva oferecer oportunidade para troca de idéias e experiências, resgate de conceitos e promover a busca constante da gestão pela qualidade total, observa o diretor superintendente da Entidade, Hélio Rodrigues de Almeida.

Goiás sediará Feira Nacional de Couros

Goiânia vai sediar, de 12 a 15 de agosto, a Feira Nacional de Couros e Calçados — Goiás couro, lançada oficialmente na última quarta-feira na Associação Comercial e Industrial de Goiás. A mostra vai reunir, no Centro de Convenções de Goiânia, fabricantes de calçados, artefatos de couro e afins, artigos de viagem, acissórios, curtumes, indústrias de máquinas e equipamentos para produção de couros, calçados e afins, empresas de confecção de couro em geral, prestadores de serviços e designers, entre outros.

A Goiás Couro vai ocupar uma área de aproximadamente 2 mil metros quadrados, distribuídos em 92 estandes. Cerca de 40% dos estandes já foram comercializados, segundo anunciou durante o lançamento a empresária Maria Helena Alves Fleury, da MH Comunicação, promotora do evento. A mostra conta com o patrocínio da Prefeitura de Senador Canedo, onde está sendo implantado um pólo coureiro-calçadista; Secretaria da Indústria, Comércio e Turismo e Sindicato das Indústrias de Calçados de Goiás. Tem também o apoio da Federação das Câmaras de Dirigentes Lojistas de Goiás, Federação das Indústrias do Estado de Goiás, Senai e Sebrae.

A realização da Feira em Goiás é motivada pelo potencial do pólo industrial calçadista do Estado, que vende seus produtos para todo o país. De acordo com dados do sindicato classista, existem hoje aproximadamente 500 indústrias de calçados em Goiás, na maioria micro e pequenas empresas distribuídas em 62 municípios. A produção está estimada em oito milhões de pares de calçados por ano, com um faturamento de 134 milhões de dólares, sendo que 7% das indústrias locais exportam para o Japão, EUA, França, Caribe e Costa do Marfim.

O lançamento da Goiás couro, no auditório da Acieg, contou com a presença do secretário da Indústria, Comércio e Turismo, Erivan Bueno; deputados Jossivani de Oliveira e Daria Alves Rodrigues; prefeito de Senador Canedo, Tomás de Aquino; Celso Secundino de Queiroz, vice-presidente da Acieg; Antônio Figueiredo Chaves, presidente da Federação das Câmaras de Dirigentes Lojistas de Goiás; do diretor regional do Senai, Paulo Vargas, diretor técnico do Sebrae, Marco Antônio de Melo; e do diretor do Sindicato das Indústrias de Calçados de Goiás, José Antônio de Melo.

O lançamento da Goiás Couro, na última quarta-feira, esteve bastante concorrido. A solenidade aconteceu no salão principal da ACIEG e contou com a presença do secretário da Indústria, Comércio e Turismo de Goiás, Erivan Bueno. Também presentes, Marco Antônio de Melo (Sebrae/GO), Antônio Figueireido Chaves (FCDL), Paulo Vargas (Senai), Maria Helena Alves Fleury da MH Comunicação e José Antônio de Melo (Sindicalce). Destaque ainda para os deputados estaduais Jossivani de Oliveira e Daria Rodrigues e o prefeito de Senador Canedo, Thomás de Aquino.



Foto: Rodolfo Leal

Autoridades políticas e empresariais prestigiaram o lançamento da feira

A Prefeitura não pára:

agora são cento e três novas obras

que irão beneficiar toda cidade.

O dinheiro do imposto que você paga

está sendo aplicado em qualidade de vida.

Cidade Viva:

um imenso canteiro de obras e serviços.

CÂMARA MUNICIPAL

COMPLEXO DERMU/COMPAV

PREFEITURA DE GOIÂNIA

CIDADE VIVA

TENDA

Foto: Edilson Cândido

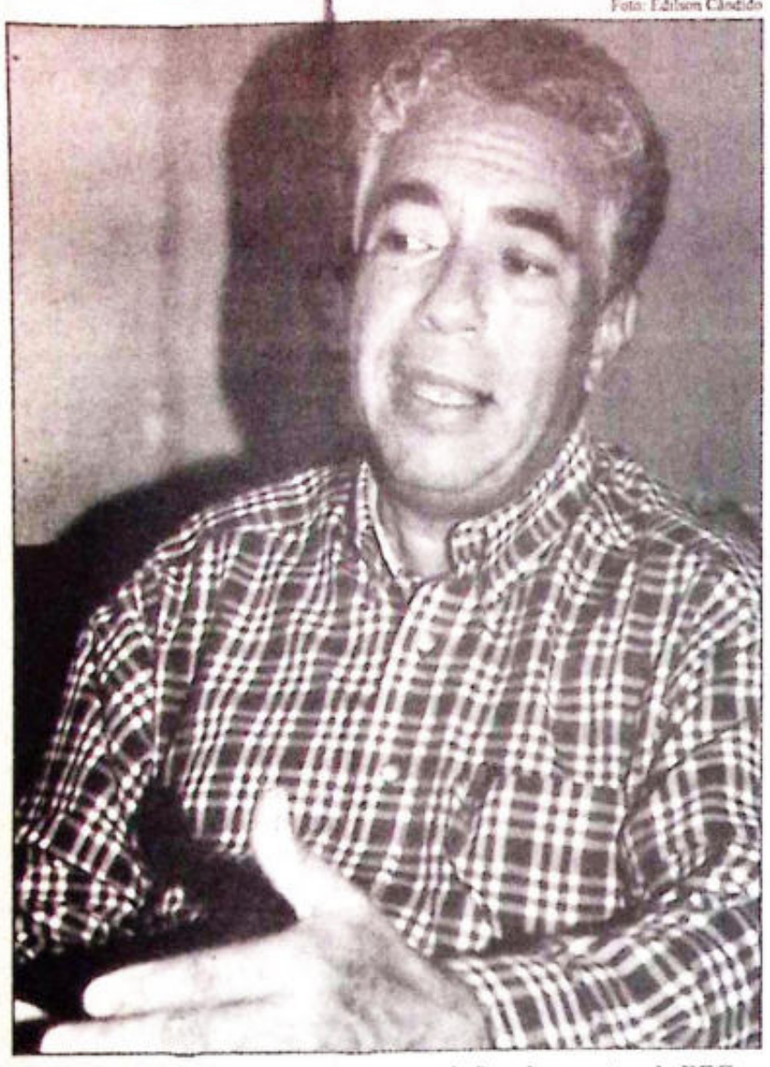

Walmir Martins espera que o empresariado goiano opte pelo BEG

BEG terá R$ 600 milhões para emprestar

Jarbas Rodrigues

Após dez anos de negociações, o Banco do Estado de Goiás (BEG) começa, a partir da segunda quinzena de junho próximo, a operar as linhas de crédito do Banco Nacional de Desenvolvimento Econômico e Social (BNDES), com a capacidade de empréstimo de até R$ 600 milhões no Estado, anunciou ontem o presidente da estatal goiana, Walmir Martins de Lima.

Com a renegociação da dívida de R$ 69 milhões do BD-Goiás com o BNDES feita nesta semana, em que o Tesouro estadual assumiu tal débito tornando o Estado adimplente com a instituição federal, o BEG tornou-se agente financeiro do BNDES, podendo, assim, financiar projetos das micros e pequenas empresas, do setor agropecuário e das grandes indústrias instaladas ou que forem se instalar em Goiás.

"Após o treinamento dos nossos gerentes com os técnicos do BNDES, que se inicia a partir da próxima semana e termina até o dia 15, poderemos, a partir da segunda quinzena de junho, operar com as linhas de crédito do banco federal", disse o presidente do BEG Walmir Martins, que ontem proferiu uma palestra para dezenas de empresários no auditório da Associação Comercial e Industrial de Goiás (Acieg).

O presidente do BEG acredita que a capacidade de endividamento do banco — e consequentemente de emprestar ao setor privado — pode até superar os R$ 600 milhões. "Mas esse incremento somente será possível a partir de quando o goiano optar pelo BEG", ponderou. De toda forma, será mais um instrumento de fomento para o Estado, pois em todo o ano passado, dos R$ 7 bilhões liberados em empréstimos pelo BNDES, somente R$ 280 milhões foram destinados para Goiás.

Carteira Imobiliária — O BEG assumirá a Carteira Imobiliária da Caixego, que possui hoje valor de R$ 250 milhões. O presidente do banco estadual goiano, descartou ontem qualquer hipótese da Carteira Imobiliária da Caixego ser usada como instrumento de negociação com a Caixa Econômica Federal (CEF).

A Caixego se encontra hoje em regime de liquidação judicial pelo Banco Central e o Governo de Goiás tenta negociar com o Governo federal para assumir a liquidação do falido banco goiano. "O governador Maguito Vilela, em médio prazo de tempo, resolverá a liquidação da Caixego, quando então assumiremos a Carteira Imobiliária daquele banco", disse Martins.

A partir de agora Goiânia está mais segura

A GA Seguradora, uma das mais conceituadas companhias de seguros do mundo, está em Goiânia oferecendo estes seguros: Vida, Veículos*, Empresae Franchising, Residência, Condomínio, Transporte, Profissional Liberal e Saúde.Ou seja, a GA oferece tudo o que você precisa para viver mais seguro e mais feliz.



(*)Opcional: você pode contratar o seguro de seu veículo sem franquia.

CONSULTE SEU CORRETOR

GA Seguradora

General Acciden) panhia de SegurosAv. T-6
nº 521 - S (no - Goiânia - GO
Fone: ?/251-9866

DMP

LEI DE IMPRENSA

A trilha para a informação democrática

Raquel Mourão Brasil

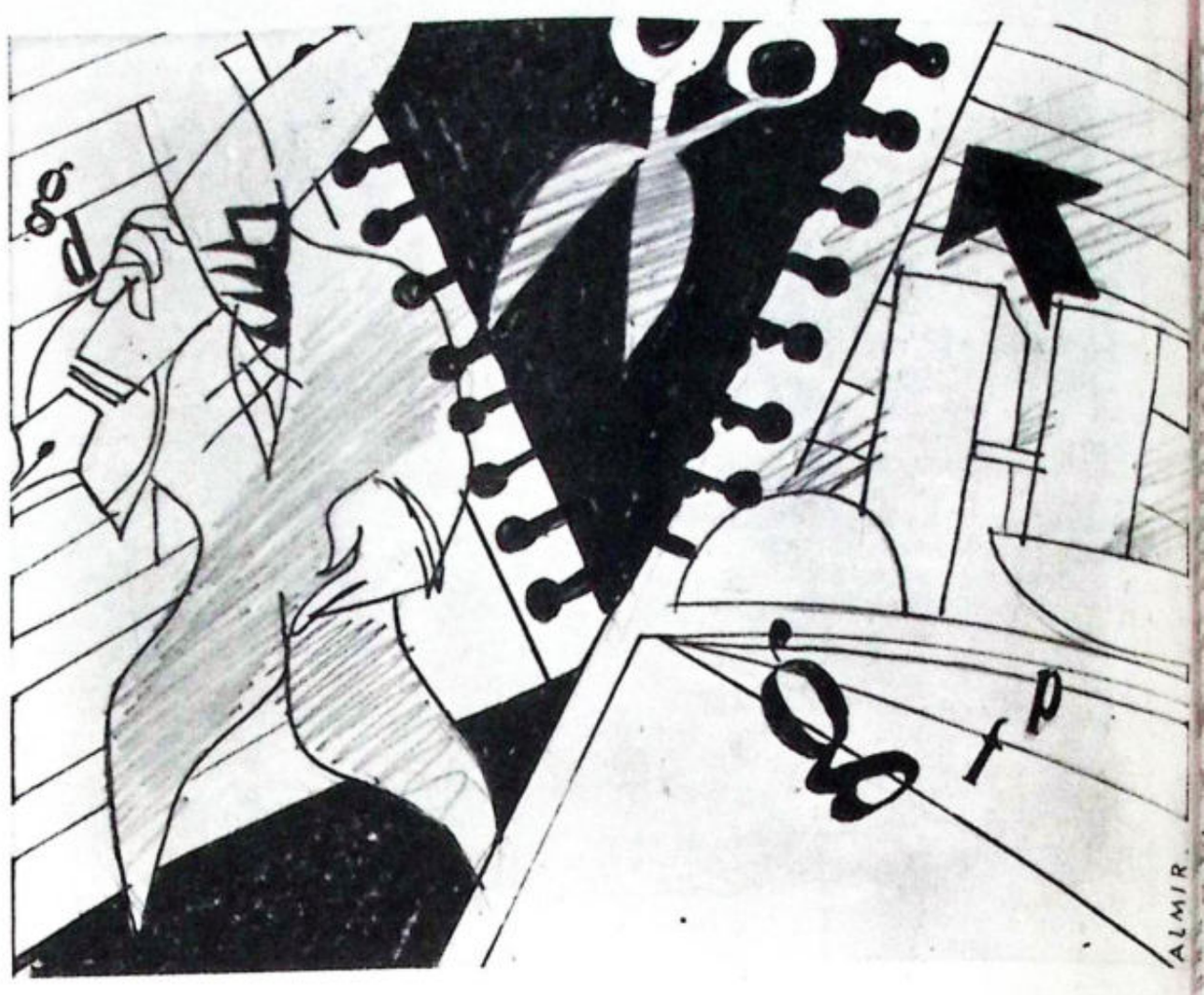

Apesar de estar em tramitação no Congresso há mais de cinco anos, o envio, no início do mês passado (abril), do projeto da nova Lei de Imprensa à Comissão de Contribuição e Justiça da Câmara Federal suscitou um alvoroço entre parte do empresariado do setor. Não foram poucos os que viram um certo açodamento dos deputados membros do CCJ por uma tramitação rápida do projeto, atitude que atribuíam a uma necessidade de retaliação dos parlmentares contra uma imprensa que vinha denunciando o fisiologismo na votação da CPI dos Bancos e da Previdência.

O motivo da inquietação dos empresários da comunicação está no artigo 23 do Projeto nº 3.232/92, que dispõe sobre liberdade de imprensa, de opinião e de informação, e disciplina a responsabilidade dos veículos de comunicação social. Referido artigo, em seu § 1º, fixa em 10% do faturamento de uma agência de notícia ou de uma empresa jornalística o limite da indenização por danos material ou moral a qualquer pessoa física ou jurídica que se sentir lesada por uma publicação ou transmissão de notícia. Esse percentual, de acordo com o art. 23, § 2º, poderá ser acrescido em 50% ou 100%, a depender do faturamento da empresa no ano anterior à sua condenação.

Antes de entrar propriamente no mérito do projeto, gostaria de orientar esta reflexão a duas preocupações que me surgem, enquanto jornalista e cidadã, quanto ao próprio tratamento que a imprensa vem dando à matéria. Apesar de reconhecer-lhe a procedência, parece-me que, ao centrar o debate quase que exclusivamente na questão do percentual da multa ou ao sentimento que estaria movendo os deputados da CCJ, a mídia promove uma redução no tratamento de um projeto da maior importância tanto para o exercício da liberdade de imprensa quanto para a garantia dos direitos individuais e coletivos no que se refere à informação. Ainda, percebo um descuido quanto às normas básicas da redução jornalística quando se aborda um assunto complexo como o da elaboração de uma lei específica, como se o seu teor já fosse de pleno domínio público.

A vigente Lei de Imprensa não é compatível com a atual democracia

Ambos os aspectos preocupam-me pelo fato de o projeto ora em tramitação na CCJ ser oriundo do Senado (PLS nº 173/91) para onde deve retornar para a apreciação final, após ser submetido ao plenário da Câmara. Ou seja, o projeto que se discute ainda não possui a força de lei e seu aperfeiçoamento depende fundamentalmente da sua divulgação e da mobilização não apenas dos dois segmentos mais diretamente envolvidos (empresariado e trabalhadores da comunicação), mas de todos aqueles que têm a informação como um bem simbólico indispensável ao exercício da cidadania.

Informação e democracia — A lei de imprensa em vigor (nº 5.250/67) foi editada durante a ditadura militar e, dada a especificidade do período, é muito mais uma enumeração de restrições e cerceamento ao livre exercício da imprensa, do que instrumento regulador das relações entre veículos de comunicação e sociedade. Uma lei, portanto, incompatível com o processo de democratização implantado no País após 1985, e anacrônica ante a Constituição de 1988. Senão, como se justifica, por exemplo, a permanência na lei de imprensa de dispositivos tais como o que prescreve a censura prévia a jornais e empresas de radiodifusão (Art. 1º, § 2º), a inadmissibilidade da prova da verdade contra as autoridades nacionais e representantes diplomáticos estrangeiros (Art. 20º, § 3º), ou, ainda, a restrição à entrada de jornais, periódicos, livros ou impressos entrangeiros no País (Art. 60º, § 1º)?

Enfim, após 1985, as condições históricas do País passaram a exigir uma modificação da Lei de Imprensa, o que começa a se concretizar efetivamente a partir de 1990, quando diversas propostas foram apresentadas tanto no Senado quanto na Câmara dos Deputados. Entre elas, teve sobrevida o Projeto de Lei nº 173, na forma do substitutivo proposto pelo senador José Fogaça (PMDB-RS), que tramitou durante mais de um ano no Senado, onde recebeu emendas, foi submetido duas vezes ao plenário para, finalmente, ser aprovado em setembro de 1992. Este texto foi então enviado à Comissão de Ciência e Tecnologia, Comunicação e Informática (CCTCI), da Câmara dos Deputados, onde recebeu a denominação de Projeto de Lei nº 3.232 e teve como relator o deputado Pinheiro Landim (PMDB-CE).

O PLS nº 173 foi de certa forma preservado em sua forma original pelo relator da CCTCI, onde foi aprovado em dezembro de 1995. O projeto está agora na Comissão de Constituição e Justiça (CCJ) da Câmara dos Deputados, cujo relator é o deputado Vilmar Rocha (PFL-GO). Nesta comissão, o projeto deverá ser avaliado no que diz respeito à sua constitucionalidade, não devendo sofrer modificações. Estas devem ocorrer no plenário da Câmara, para onde será enviado o projeto, após aprovação da CCJ. Aprovado pelos deputados, o projeto retornará ao Senado, sua Casa de origem, que aprovará ou não as modificações introduzidas pela Câmara, podendo, inclusive, restabelecer o texto anteriormente aprovado.

Tripé — Naturalmente, uma Lei de Imprensa não diz respeito apenas a patrões e trabalhadores da comunicação. Ao intermediar a realidade social e dela extrair uma mercadoria especial, que se distingue de todas as demais pelo seu componente ideológico, a imprensa interfere diretamente sobre a vida do cidadão. É portanto na perspectiva desse tripé que entendo deva ser o projeto de lei analisado: no que ele significa para o empresário, o jornalista e o cidadão.

No que diz respeito ao empresariado, duas correntes surgiram: uma, referendando posição das entidades internacionais do setor — sociedade Interamericana de Imprensa (SIP) e Federação Internacional dos Editores de Jornais (Fiej) —, defendia pura e simplesmente a revogação da Lei de Imprensa, remetendo ao Código Civil e ao Código Penal o julgamento dos eventuais crimes praticados pela mídia. O brasileiro Jaime Sirotsky, do grupo RBS, ao assumir este mês a presidência da Fiej, ratificou o pensamento dessa corrente, declarando que o ideal seria a auto-regulamentação do setor. Às empresas de comunicação, neste caso, caberiam a admissão de erros, a abertura de espaço para opiniões contrárias e a instituição da figura do **ombudsman.** A outra corrente, majoritária, entendeu que uma atividade que tem na corrida contra o tempo uma de suas principais características, necessitaria de uma legislação específica. Para tanto, essa corrente, representada pela Associação Nacional de Jornais (ANJ), passou a participar da discussão do projeto da nova lei de imprensa.

A lei deve ser analisada sob o tripé jornalista cidadão e empresário

Aprovado o substitutivo Pinheiro Landim, o impasse entre os empresários parece estar apenas no limite máximo das indenizações. Teme-se tanto a implantação de uma indústria de indenizações, a exemplo do que já ocorre nos Estados Unidos, como a falência das empresas. Por outro lado, estabelecer-se uma multa fixa de 100 mil reais (como propôs a ANJ) seria instituir o crime calculado, no entender do deputado Pinheiro Landim. Para ele, "se o prejuízo com terceiro, por exemplo, um concorrente comercial, compensar os riscos penais e a despesa de uma indenização, alguém pode friamente decidir pela publicação de uma informação falsa, caluniosa ou, de algum modo, criminosa" (in Ação Parlamentar nº 59, Câmara dos Deputados, Brasília, 1996).

Uma novidade introduzida pelo substitutivo Fogaça e mantida com menor rigor pelo deputado Pinheiro Landim foi o instituto da **pena moral.** Ao ser condenado por crime de imprensa, o veículo de comunicação deverá noticiar com destaque a punição sofrida (Art. 4º, inciso VII). No substitutivo Fogaça, a publicação deveria ser feita na 1ª página, no caso de impressos, e na abertura dos noticiários, no caso de emissoras de rádio e televisão.

Um ponto polêmico do projeto aprovado pelo Senado, e que diz respeito tanto a empresários quanto a jornalistas, era o que substituía a pena de prisão para punir crimes cometidos através da imprensa, pela prestação de serviços à comunidade. Embora favorável à sua supressão, o deputado Pinheiro Landim manteve a pena de reclusão. Segundo o deputado, punir empresários e jornalistas mediante a prestação de serviços à comunidade, enquanto o Código Penal prevê a prisão, seria permitir a convivência de um paradoxo jurídico: um crime cometido a título pessoal ser punido com maior rigor do que se viesse a ser cometido pela imprensa.

Se a imprensa é um bem público, sua lei deve velar pela cidadania

O deputado Pinheiro Landim também manteve no projeto da CCTCI, apenas com redação mais enxuta, a admissão da prova da verdade nos crimes de calúnia e difamação contra qualquer pessoa (Art. 30). Pela lei em vigor, não se admite a prova da verdade contra os presidentes da República, do Senado e da Câmara Federal, ministros do STF, chefes de Estado ou de Governo estrangeiros, ou seus representantes diplomáticos (Ar. 20, § 3º).

No que se refere ao jornalista, o projeto 3.232 avança quando institui a **responsabilidade solidária** (Art. 22), isto é, responsabiliza igualmente empresa, autor da matéria e editor da área, no caso de indenizações e/ou reparações. Ainda, permite ao jornalista (Art. 22 § 1º) o direito de recusar a assinar uma matéria se esta tiver sido modificada no processo de edição, e impede a empresa de puní-lo por isso (§ 3º).

Apesar de não tratar de questões trabalhistas, o projeto da CCTCI acabou por manter a obrigatoriedade de diploma para o exercício do jornalismo. Por vias indiretas, os deputados Ubaldo Corrêa (PMDB-PA) e Wagner Rossi (PMDB-SP) tentaram derrubar a reserva de mercado. O primeiro quis incluir no projeto um artigo estabelecendo o livre exercício do jornalismo em todo o território nacional, enquanto Rossi propõe que se acrescentasse à redação do caput do Art. 24, a expressão "profissional ou não" em seguida à palestra jornalista. Ambas as propostas foram rejeitadas.

Sendo a imprensa um bem público administrado por interesses privados, é de se esperar que uma lei de imprensa cuide também de proteger a cidadania contra possíveis abusos dos veículos de comunicação. No Projeto 3.232, os direitos do receptor ou da fonte de informação são resguardados sobretudo pelo Art. 4º, que versa sobre os deveres dos mídias. Este artigo contém nove incisos, entre os quais merecem ser destacados o que garante a pluralidade de versões das partes envolvidas em uma notícia (I), o que impede a discriminação de raças, religião, sexo, preferências sexuais, doenças mentais, convicções políticas e condição social (II); e o que prescreve a observância de meios éticos na obtenção da informação (IV).

Para não permitir que o consumidor leve gato por lebre, o Art. 10 dispõe que "toda publicidade que como tal não seja imediatamente identificável, deverá ser identificada através das expressões 'Publicidade', 'Informe Publicitário' ou 'Matéria Paga', em caixa alta e em local visível, no caso de imprensa escrita; mediante indicação à margem do vídeo, em letreiro com dimensão que permita fácil leitura no caso de televisão, ou mediante indicação do locutor, no caso de rádio".

A fonte de informação que tiver sua fala ou os dados que forneceu distorcidos ou manipulados pela imprensa, ou a pessoa que se sentir lesada ou ofendida por uma publicação, terão também maiores salvaguardas. Além de garantir o direito de resposta, o projeto 3.232 prevê maior agilidade no prazo de publicação da retificação (Ar. 15 § 2º) e impede o veículo de comunicação de publicar, junto com a retificação, comentário reafirmando a suposta veracidade dos fatos. Na imprensa escrita, a resposta ou retificação deverá ser publicada no mesmo espaço da matéria que gerou o pedido (Art. 15), providência que coibirá prática que já se tornou comum em alguns jornais, como a "Folha de S. Paulo", por exemplo, que publica a reclamação ou pedido de retificação de leitores ou fontes na seção de cartas do leitor e com a réplica do repórter ou articulista responsável pela matéria que originou a queixa.

Certamente este não é o melhor projeto de lei de imprensa. Pessoalmente, era muito mais simpática ao projeto do deputado Zaire Rezende (PMDB-MG), a Lei de Informação Democrática (LID) que se propunha não apenas a regular as relações imprensa-sociedade, mas ampliava sua ação ao **direito de comunicar** (garantia de acesso das pessoas comuns e grupos organizados aos grandes meios) e ao **direito à informação** (direito de acesso a informações confiáveis). Contudo, não se pode negar ao Projeto de Lei nº 3.232 o mérito de ter sido democraticamente discutido com entidades representativas de empresários e profissionais da comunicação, e de outros segmentos de classe organizados. Além disso, o projeto ainda é passível de modificações, a depender do nível de mobilização que for capaz de gerar.

Raquel Mourão Brasil é jornalista, mestre em Educação e chefe do Departamento de Comunicação Social da Universidade Federal de Goiás (UFG)

Tarifa de ônibus passa a ser de R$ 0,53

A partir da 0h de amanhã, o goianiense vai pagar cerca de 15% a mais para utilizar o transporte coletivo urbano

Amanda Dorian

A partir da zero hora de amanhã os usuários do transporte coletivo pagarão 15,2% a mais na passagem de ônibus. A tarifa que custa hoje R$ 0,46 passa para R$ 0,53. O aumento foi anunciado pelo secretário dos transportes, Otávio Chaves Pinheiro, exatamente um ano após a data do último reajuste.

A decisão foi tomada durante reunião do Conselho Deliberativo da Região Aglomerado Urbano de Goiânia. Segundo o secretário, o reajuste está entre os mais baixos do País. "O aumento das tarifas em Goiânia está abaixo da média das capitais e cidades que tiveram reajuste no último ano, que é de 24,62%. Além disso, a inflação acumulada nos últimos doze meses é de mais de 20%", afirma.

O aumento também foi discutido durante uma reunião de todos os secretários de transportes do País, na Secretaria Nacional de Acompanhamento de Preços. De acordo com o secretário, o índice apurado levou em consideração a variação de preços dos insumos (pneus, peças) do transporte coletivo. "O que mais pesou no aumento da tarifa foi o reajuste salarial dos funcionários, que ficou em torno de 24%, e o reajuste do combustível (óleo diesel) neste mesmo período", afirmou Pinheiro.

"O aumento das tarifas em Goiânia está abaixo da média"

Melhorias — O secretário dos Transportes anunciou algumas medidas que permitirão uma melhoria no serviço de transporte coletivo. Será feito um recapeamento na Avenida 24 de Outubro e a construção de mais duas plataformas no Terminal Padre Pelágio. Os recursos para as obras são oriundos do Programa Transportar. O Transportar foi criado para implementar melhorias na infra-estrutura do transporte coletivo da capital. Ele é formado com a participação do Estado, com contribuição do ICMS; prefeituras de Goiânia e Aparecida de Goiânia, com 50% do ISS; e doação de 1% da receita bruta de empresários do setor de transporte coletivo.

Pinheiro afirmou que já está em andamento a implantação do sistema que substituirá as tradicionais catracas pelas eletrônicas nos ônibus e terminais de Goiânia. "Dentro de no máximo 12 meses, começaremos a implantar o sistema", afirmou o secretário. Com o *Sitpass*, ficará extinta a figura do cobrador. O passageiro vai utilizar um cartão no lugar dos tradicionais bilhetes de papel.

O secretário informou também que o processo de privatização da linha Eixo-Anhanguera ainda está em fase de estudos. Uma empresa de consultoria contratada pelo Governo deve apresentar no final de junho o parecer. "Depois da fase de análise é que será desencadeado o processo de privatização.

Compradores podem estar dando golpes

A Telegoiás alerta clientes para que está sendo chamado de "golpe do celular". O comprador ou vendedor de aparelho celular, durante a transação, deve procurar a empresa para fazer o que se conhece como transferência, explicou ontem o gerente de Telecomunicações da Telegoiás, Djair Dias Brito. Segundo ele, a não-realização da transferência tem feito com que donos de celulares paguem contas pelas quais não são responsáveis.

Há casos de compra e venda de aparelho em que o comprador acaba sendo cobrado por ligações que não fez. É por isso que é preciso que se faça a transferência", disse ele. O valor da taxa de transferência cobrada pela Telegoiás é de R$ 200,00.

Pelo menos dez clientes da Telegoiás se encontram em situação difícil por terem se desfeito de seus telefones sem efetuarem a transferência ou a deassinatura. Há casos de contas que superam os R$ 60 mil, mesmo que ejam quitadas. As ligações são feitas geralmente para o exterior.

De acordo com Djair Dias Brito, este tipo de transação é feita por gente de má-fé, no caso o comprador, ou por gente "inocente", no caso o vendedor, que, desavisado, deixa de transferir a assinatura que leva a conta a ser cobrada em seu nome.

Djair Dias Brito disse que, por ética, não revela o nome das pessoas prejudicadas com este tipo de situação. Para passar a utilizar os serviços da telefonia celular em Goiás, ou em Tocantins, o usuário desembolsa a quantia de R$ 312, 80 na Telegoiás. Além do que não tem que pagar taxa de transferência.

"É muito mais vantajoso comprar celular da Telegoás do que de outros", considerou Djair. Em Goiás e Tocantins há cerca de 59 mil celulares. Em Goiânia o número chega aproximadamente 38 mil. (Eduardo Basilio)

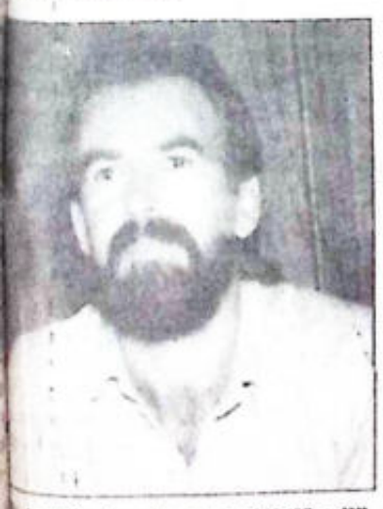

Djair: "Contas chegam a R$ 60 mil"

A transferência evitaria fraudes

Com o objetivo de coibir o problema, a Telegoiás implantou um serviço que funciona sob a responsabilidade da atendente Especial Idalina Nonato de Souza. Ela chega de manhã na empresa e pesquisa em classificados de jornais da cidade anúncios de compra e venda de celulares. As consultas, em média de sete por dia, são feitas por telefone.

Segundo ela, a pessoa que liga para os responsáveis pelos anúncios, 60% das pessoas contatadas pedem informação quanto à necessidade para se realizar a transferência na transação de compra e venda do aparelho celular. Os outros 40% já conhecem, e ficam agradecidos por receber informações da servidora da empresa sobre a necessidade da transferência da assinatura.

O SPC, o cadastro do Banco Central e ação judicial. Estes são os prejuízos que devedores de contas de celulares podem enfrentar. (E.B.)

Cigarro pode matar 100 mil

No Dia Mundial de Combate ao Fumo muito pouco se tem a comemorar. Mesmo que algumas centenas de brasileiros tentem deixar o vício todos os meses, o Instituto Nacional do Câncer (Inca) revela que, a cada ano, 80 a 100 mil pessoas morrem precocemente devido ao tabagismo. Nessa proporção, 10 brasileiros morrem por hora por causa do cigarro. Em todo o País, a lista dos fumantes é composta por 35 milhões de pessoas.

Ainda que os mais habituados afirmem que, por detrás de algumas tragadas existe um grande prazer, o número de doenças advindas desse 'passatempo' também não é pequeno. Brônquite crônica, enfisema pulmonar, câncer de pulmão, boca, laringe, faringe, rim, bexiga, pâncreas, esôfago e colo de útero, além de infarto, angina e derrame cerebral são as doenças que, segundo o Inca, têm maiores chances de aparecer entre os fumantes.

De acordo com o médico pneumologista Roberto Helou Rassi, fumar durante a gravidez também traz complicações diversas. Tanto à saúde da mãe, quanto à saúde do bebê. As conseqüências, conforme ele, vão desde os abortos espontâneos à morte fetal dos recém-nascidos.

Mesmo que setores organizados da sociedade se mobilizem em campanhas de conscientização para impedir que novos fumantes surjam e para orientar quem quer largar o vício, o fumo continua sendo uma das principais causas de morte evitáveis no mundo. (Gêza Maria)



A ilustração faz parte de uma cartilha do Ministério da Saúde

Associação diz que fumo não causa doença

Em Goiânia, o publicitário Ademir Lima e Silva é uma dessas pessoas que fumam e não se arrependem de fazê-lo. Ele é presidente da Associação dos Fumantes Brasileiros (Fumbras), exerce o 'hábito', como mesmo disse, há exatamente 28 anos e afirma com clareza que não possui qualquer problema no pulmão.

De acordo com Ademir Lima, a Fumbras não defende o fumo, mas sim, o direito de fumar.

— Se a fumaça do cigarro incomoda, a poluição sonora e visual e as ações nefastas do Governo também fazem o mesmo.

O publicitário diz não acreditar que o fumo faça mesmo mal, pois, segundo ele, hoje, a medicina proíbe tudo.

— Não se pode fumar, beber, alimentar-se direito.

Ademir acredita que, por trás de campanhas que 'vão contra alguma coisa' sempre existe interesse econômico.

— Os cientistas, 'ao invés de combaterem', deveriam criar um antídoto para que o cigarro deixasse de fazer mal. (GM)

Comitê realiza campanha anti-tabagismo

Para comemorar o 'dia sem tabaco', o Comitê Permanente de Combate ao Fumo estará, a partir das 7h de hoje, medindo a capacidade pulmonar daqueles que passarem pela Praça do Bandeirante. Integrantes do comitê também estarão entregando panfletos e conscientizando a população dos malefícios do cigarro.

De acordo com a coordenadora do comitê, vereadora Marina Sant'Anna, médicos, enfermeiros e ativistas anti-fumo estarão cobrando o cumprimento das leis que proíbem o fumo em diversos locais.

Os eventos relativos ao Dia Mundial de Combate ao Fumo prosseguem até as 11h. Alunos do colégio Lyceu assistirão a uma palestra e, às 10h30, os organizadores da campanha anti-fumo estarão na Superintendência de Ações Básicas de Saúde, onde será inaugurado o disk-fumo.

As atividades encerram-se com uma visita ao presidente da Assembléia Legislativa quando os ativistas estarão cobrando o cumprimento da lei municipal que retringe o uso do tabaco a alguns locais. (GM)

Fundação pretende trazer benefícios do exterior

O presidente da Fundação da Criança e do Adolescente (Funcad), Joel Santana Braga, inicia uma turnê de viagem na próxima segunda-feira dentro do seguinte cronograma: Goiânia-Canadá-Estados Unidos-Goiânia, visitando as cidades de Quebec, Montreal, New York e Miami.

Na ONG de Quebec, o objetivo de Joel Santana é receber doação de órteses, próteses e medicamentos para o Centro de Apoio ao deficiente, além de gabinetes odontológicos para a Funcad. Na mesma cidade, ele encontrará com seu representante a fim de conseguir benefícios para os portadores de Aids do Condomínio Solidariedade.

Em Montreal — Canadá — a proposta é adquirir tecnologia para o melhoramento do plantel da Escola Fazenda de Araçu junto a Boivitec (Distribuidora de embriões de gado holandês). Na Fundação Hellen Keller, em Nova York, Joel Santana apresentará e discutirá um projeto que visa implementar o atendimento aos deficientes visuais. Com a proposta de implantar um trabalho com 200 crianças de rua, a Renaissance Organization for Children In Need recebe o presidente da Funcad, que retorna a Goiânia. (Renatha Melo)



Joel Santana, presidente da Funcad

Governo quer fazer reformas na segurança

O governador Maguito Vilela afirmou que está preparando uma reformulação geral na área de segurança pública para, somente depois, anunciar o nome do novo titular da pasta. "Não adianta nomear secretário da SSP e continuar essa estrutura viciada, carcomida, essa estrutura arcaica", disse o governador ontem em entrevista, quando participou do lançamento do Fundo Centro-Oeste (FCO-96). "Antes disso não adianta indicar, escolher nome nenhum porque não vai ter nem o que fazer", disse Maguito.

O governador quer, antes de anunciar o nome do secretário, garantir recursos, tanto do Governo federal quando do estadual, "para que sejam adquiridos novos carros, para que sejam reformadas cadeias e construídos presídios, para que o titular possa executar esse conjunto de medidas e fazer um grande trabalho para a segurança. Nós precisamos fazer coincidir a nomeação com esse conjunto de medidas. Isso pode acontecer na próxima semana. Agora, quem for secretário da SSP vai ter de fazer um compromisso com a sociedade, de efetuar essas medidas e muitas outras de caráter administrativo", assegurou o governador.

Opinião DO LEITOR

Industrialização em Anápolis

Oportuno e realístico seu artigo publicado no **Diário da Manhã**, na edição de 30/05, sobre fatos que ocorrem em Goiás relacionados com a estratégia voltada para desenvolver nossa política de industrialização. Como entidade classista, a mais antiga de Goiás, a Associação Comercial e Industrial de Anápolis, ora comemorando seus 60 anos de fundação, cumprimenta-o pela publicação do artigo "Mais uma agressão a Goiás".

Anápolis é tipicamente uma prova viva das necessidades de incentivar a industrialização. Antes dos incentivos, a indústria não chegava a 5% do ICMS arrecadado. Hoje ela é responsável por mais de 60% do ICMS gerado.

Essa expansão, sem patrulhamento ou arrocho fiscal, produz desdobramentos que arrastam para o alto os indicadores sociais. São mais empregos, mais geração de riquezas, maior volume de divisas, crescimento tecnológico e aproveitamento racional de nossas fartas matérias-primas. Quem duvida da eficácia dos programas de incentivo que estão em vigor, desconhece a triste realidade que Goiás viveu durante longos anos, constituindo-se num mero fornecedor de matérias-primas e importador de produtos industrializados. Atualmente, estamos modificando e até invertendo esse quadro, avançando fortemente em nosso processo de industrialização.

A Associação Comercial e Industrial de Anápolis apóia e defende a preservação dos incentivos, entendendo que esse é o caminho mais curto e eficiente para chegarmos ao desenvolvimento.

Luiz Medeiros Pinto
Presidente



Diploma de honra ao mérito

Tem este a finalidade de comunicar a V.Sa. que essa empresa de comunicação foi contemplada com o Diploma de Honra ao Mérito, numa promoção conjunta da Secretaria de Estado do Meio Ambiente e dos Recursos Hídricos — Semarh e da Fundação do Meio Ambiente de Goiás — Femago.

Esta iniciativa visa homenagear os meios de comunicação que mais se destacaram no desenvolvimento de trabalhos em prol da preservação do meio ambiente, objetivando um desenvolvimento sustentável.

Diante disso, em nome da Femago e do secretário da Semarh, estamos convidando os dirigentes desse órgão para participarem da solenidade de entrega dos referidos diplomas, que será realizada no Centro de Convenção de Goiânia (Feira do Cerrado), no dia 2 de junho de 1996, às 20h30.

Contando com a participação dessa empresa, reiteramos nossos votos de elevado apreço e consideração.

Clarismino Luiz Pereira Júnior
Diretor-presidente da Femago

SUS
Sistema Único de Saúde
Ministério da Saúde
Governo do Estado de Goiás
Secretaria de Estado da Saúde e Meio Ambiente

COMUNICADO

A Secretaria de Estado da Saúde convida a população dos municípios que compõem as Regionais de Saúde de Goiânia, Anápolis, Goiás, Iporá, Anicuns e São Luiz dos Montes Belos a participarem do encontro preparatório à III Conferência Estadual da Saúde.

O evento acontece no próximo sábado, dia 1º, a partir das 9 horas, no Auditório do Centro Administrativo, e deve reunir autoridades, prestadores de serviços e usuários do SUS e representantes de entidades ligadas direta ou indiretamente à saúde. Na oportunidade serão eleitos os delegados e debatidos os temas da III Conferência Estadual da Saúde, marcada para os dias 18, 19 e 20 de junho, em Goiânia.

Carlos Hassel Mendes da Silva
SECRETÁRIO DE ESTADO DA SAÚDE
PRESIDENTE DA III CONFERÊNCIA
ESTADUAL DA SAÚDE

Café DA MANHÃ

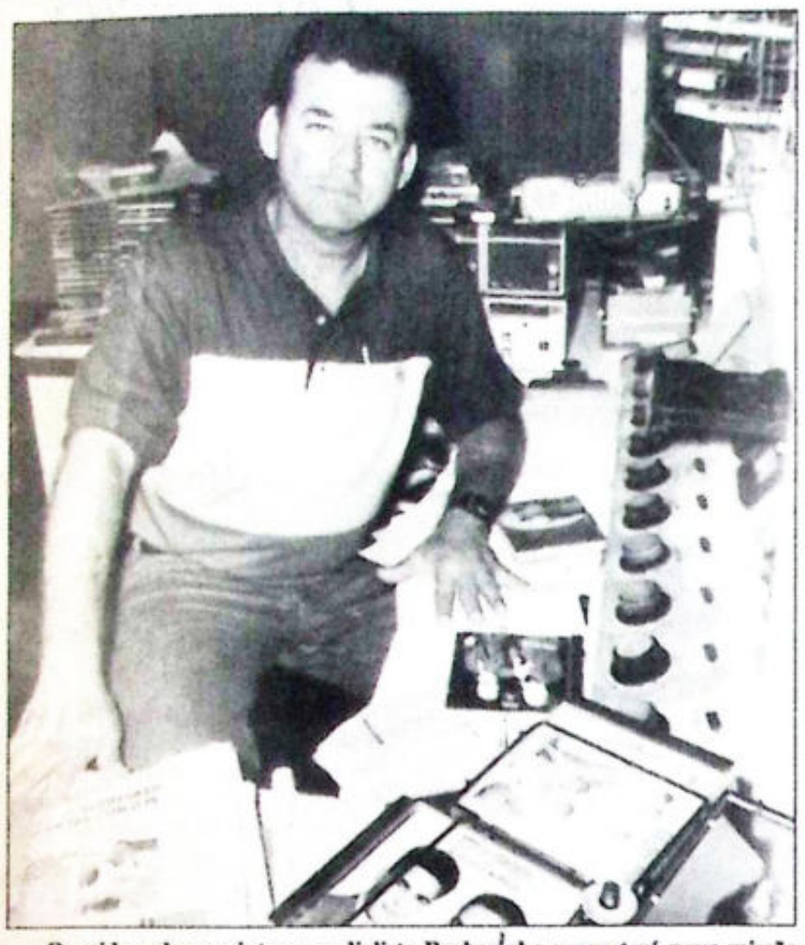

Querido pelos ouvintes, o radialista Barbosinha agora terá nova missão no Consórcio de Empresas de Radiodifusão e Notícias de Goiás (Cerne): será o responsável pela gerência-geral do sistema de rádio.

A feliz escolha partiu do presidente do consórcio, Alair Pereira.

Barbosinha toma conta agora da RBC FM e AM.

No próximo dia primeiro, Barbosinha coloca no ar uma grande promoção: "A música premiada".

A promoção é do Diário da Manhã e da Solução, a loja mais doce de Goiânia.

Um lembrete: Barbosinha é um bom nome para ser o vice de Bittencourt. Poucos se atentaram a isso.

Na foto, Barbosinha e seu inseparável caso de amor: o Diário da Manhã sobre a mesa de som.

Esclarecimento

O artigo "Hoje - A vergonha" publicado na página 12 da edição de ontem não é de autoria do jornalista Batista Custódio, e sim do médico Samir Helou.

Por um erro de edição, o artigo saiu sem assinatura correta e está sendo republicado hoje.

Telinha (I)

Jordevá Rosa deverá deixar ainda esta semana a TV Serra Dourada.

Ele foi contratado pela TV Goiânia e, de acordo com os comentários de bastidores, além de atuar na área de reportagem vai apresentar um telejornal no início da manhã.

Com mais esse desfalque, o jornalista Paulo Beringhs não sairá de férias no próximo mês, uma vez que Jordevá iria substituí-lo no Jornal do Meio-Dia.

Telinha (II)

O repórter Jordevá Rosa nos últimos dias ficou ouvindo propostas das duas emissoras, e, a TV Goiânia deu um lance maior, que, segundo as fofocas, chegará a R$ 3.500,00.

Ou seja um dos maiores salários da Capital.

Telinha

Depois que a Globo aprovou e passou a ganhar novos telespectadores, a Caixa Econômica Federal resolveu copiar.

A CEF divulga fotos de crianças desaparecidas em suas agências.

O trabalho não pára por aí: mais de 300 mil bilhetes de loteria federal vão exibir fotos dos menores desaparecidos.

É hoje

O PMDB de Goianésia realiza hoje pré-convenção municipal para escolha do candidato à sucessão do prefeito Gilberto Naves.

Dois candidatos estão no páreo: o ex-vice-prefeito Antônio Simino e o chefe regional do Crisa, Geovane Gonçalves. A decisão deve ser por consenso.

Xixi

Olívia Vieira, do PC do B, cobra do prefeito Darci Accorsi.

Ela quer a construção de banheiros públicos em locais onde funcionam feiras livres.

Para a vereadora, banheiro público é defender a saúde pública.

Olívia diz que com estes banheiros é possível evitar doenças como hepatite A, disenteria e a cólera que po[illegible]m ser transmitidas através de fezes e urinas.

Jornada

O tema é grande, mas relevante: "Impasses e perspectivas do sindicalismo e dos movimentos sociais".

Ele será discutido durante uma jornada de debates realizado pelo Centro Popular de Estudos Contemporâneos (Cepec).

A jornada começa amanhã, a partir das 9 da manhã, no auditório do Stiueg.

Novo

Goiânia ganha novo espaço para os artistas.

Será inaugurado hoje, às 19h30, o Espaço Cultural do Aeroporto de Goiânia.

O público poderá ouvir na inauguração o Coral Municipal de Goiânia e ver a exposição de pintura da artista plástica Lia Werner.

A programação faz parte da comemoração dos 23 anos da Infraero.

Choppaço

Será amanhã, no Tatersal do Parque da Pecuária, o 2º Festival do Chopp dos Lions Clubes de Goiânia.

A renda servirá para comprar equipamentos para o Hospital da Fundação Banco de Goiás, no Jardim da Luz.

O caneco custa 10 reais e será a entrada para o festival, que começa às 13 horas.

Bonito

Goiás, representado por alunos oficiais do Centro de Formação da Polícia Militar, bateu um recorde: conseguiu o maior número de medalhas, inclusive de ouro, nas eliminatórias do Campeonato Nacional das academias militares.

Goiás deu de capote no Mato Grosso e Distrito Federal.

Os locais das finais dos jogos de vôlei e futsal ainda não foram definidos.

Talvez sejam no Nordeste ou no Rio Grande do Sul.

Reforço

A Procuradoria Geral da República conta com dois novos procuradores.

Osterno Campos veio de Fortaleza para assumir o novo cargo.

Adriana Brockes já se encontra na Procuradoria desde o dia 15 de abril.

Ela veio do Distrito Federal.

Misto Quente

* A Companhia de Dança Quasar faz hoje uma apresentação no Teatro Goiânia.

*** A Quasar apresentará o espetáculo "Versus" para cerca de 700 crianças atendidas pelo programa Sociedade Cidadão 2000.**

* O grupo vai participar do Carlton Dance, no Rio de Janeiro e em São Paulo.

*** Assessor do secretário de Saúde, Ronaldo Amorim será homenageado hoje, no Clube de Goianira.**

* Ele receberá o título de cidadão goianiriense.

*** O assessor, juntamente com o prefeito de Goianira, Iron Dagone, reformou a maternidade e implantou diversos programas como o de hanseníase e hipertensão na cidade.**

* Goiânia passa a contar agora com a representação exclusiva da Pool For International Education.

*** A Pool oferece vagas para você estudar em conhecidas escolas e universidades do mundo.**

MIDNIGHT RODEO SHOW
De 06 a 09 de junho/96 no
Centro de Cultura e Convenções de Goiânia
Ingressos na Smith Brothers
CICAL

Greve pode ser declarada

Os trabalhadores da rede municipal de ensino fazem hoje assembléia para definir ações

Carla de Oliveira

Os trabalhadores da rede municipal de ensino podem entrar em greve ainda hoje. Eles reivindicam o aumento mínimo relativo à inflação acumulada desde a última database, que foi de 22,46%, e mais agilidade no cumprimento do plano de carreira aprovado desde dezembro de 1994.

De acordo com a presidente do Sindicato dos Trabalhadores na Educação em Goiás (Sintego), Neyde Aparecida da Silva, a data-base da categoria foi em 1º de maio e até hoje nada foi resolvido. Neyde reclamou da lentidão da Secretaria no que diz respeito à negociação do reajuste salarial.

A presidente explicou que já foram realizadas diversas reuniões com o secretário de Recursos Humanos, Fausto Jaime, e que ficou decidido que haverá o aumento retroativo ao mês de maio, mas não se define o valor. "Hoje pela manhã, haverá mais uma reunião e a proposta apresentada será discutida numa assembléia às 15h na porta da Catedral. Vamos avaliar o que foi dito e, caso não seja satisfatório, a categoria cogita a possibilidade de entrar em greve", explicou Neyde.

Durante a manifestação serão distribuídas tartarugas para a população, que simboliza o trabalho desenvolvido pela Secretaria. As discussões sobre a data-base vêm sendo realizadas desde fevereiro deste ano e até agora não se chegou a um consenso. A presidente do Sintego não descarta que a paralisação possa vir a acontecer. "Tudo depende da proposta apresentada e da avaliação que será feita na assembléia geral", concluiu.

Grevistas pedem audiência com ministro

Ontem foi um dia de negociações no Ministério da Educação. Representantes das universidades, em greve, de todo o País se reuniram para tentar dar fim ao movimento que já dura um mês e meio.

A reunião prosseguiu madrugada adentro e até o fechamento desta edição ficou decidido que a qreve será mantida. A secretária de ensino superior propôs o retorno às aulas para possível negociação, o que ninguém aceitou.

Todas as entidades envolvidas querem uma audiência com o ministro da Educação, Paulo Renato. Ficou acertado que hoje, às 7h30 da manhã, haverá um relato completo sobre o que ficou decido na madrugada.(C.O.)

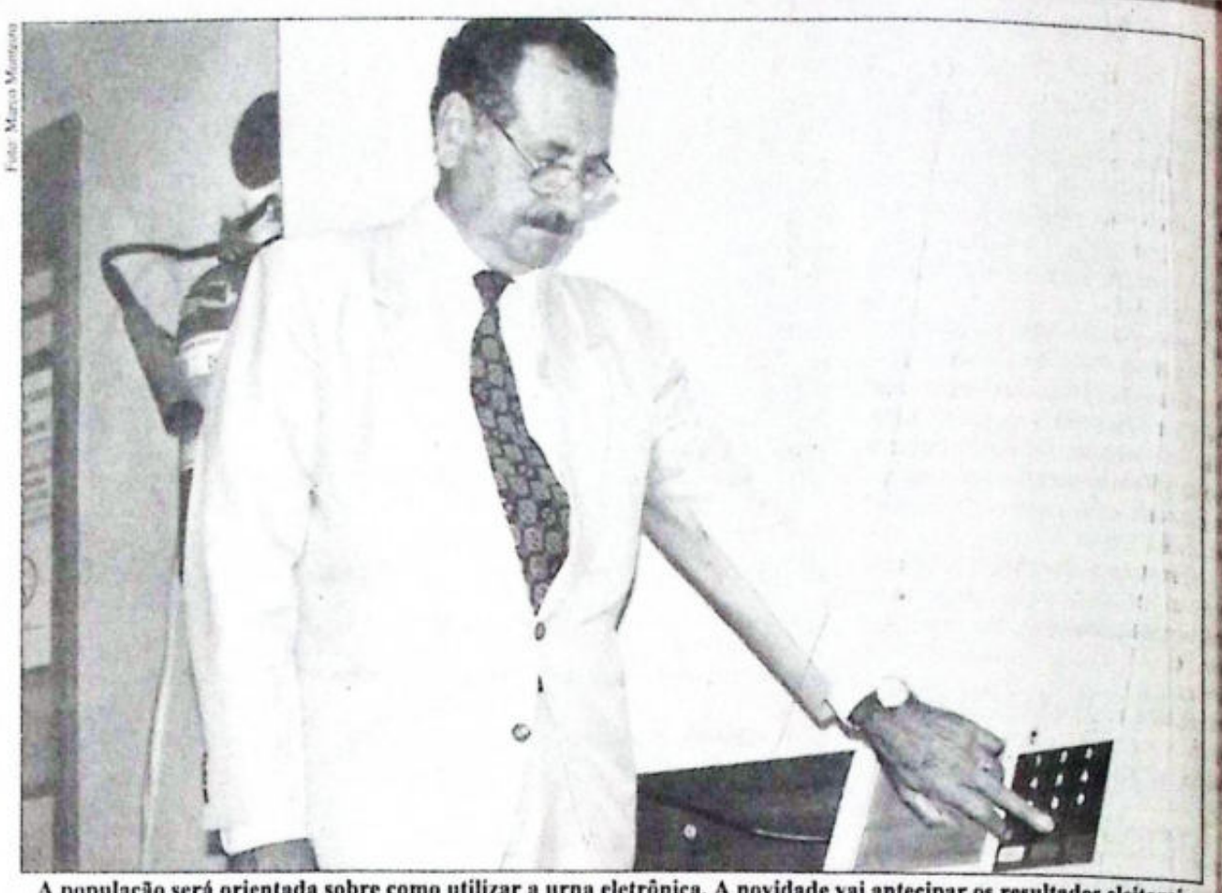

Foto: Marco Monteiro

A população será orientada sobre como utilizar a urna eletrônica. A novidade vai antecipar os resultados eleitorais

Eleições terão máquina do voto

Cláudia Lopez

Nas próximas eleições municipais o eleitor vai contar com a tecnologia para votar. Cerca de 1.500 urnas eletrônicas vão ser instaladas em todo o Estado de Goiás. O voto computadorizado além de facilitar a vida do eleitor vai permitir que deficientes visuais votem, já que a máquina conta também com a numeração em braile.

De acordo com o presidente do Tribunal Regional Eleitoral (TRE), desembargador Jalles Ferreira da Costa, com a instalação da urna eletrônica a apuração dos votos poderá ser feita, no máximo, em três horas depois do término da votação.

Procedimento — Cada seção das zonas eleitorais contará com uma dessas máquinas constando todos os dados dos eleitores da mesma. Na hora da votação o mesário irá digitar a senha que libera a utilização da máquina para que o eleitor possa votar.

Além da numeração, constam na máquina três teclas que auxiliarão o eleitor. A tecla branca serve para quem deseja votar em branco, a laranja para quem deseja cancelar a escolha para corrigi-la e a verde para confirmar a votação.

No caso da votação para prefeito o eleitor digitará o número do candidato e imediatamente aparecerá o nome e a fotografia do mesmo no vídeo. Caso o indivíduo queira cancelar, ele deverá apertar a tecla laranja e repetir a operação. Se o eleitor desejar confirmar o voto deverá apertar a tecla verde.

Fraude — Segundo o desembargador, a expectativa do órgão é de que a fraude seja inexistente. Ele afirma que se não existir nenhum problema maior é quase impossível que exista fraude, pois o computador não permite que um mesmo eleitor vote duas vezes.

A verba para a implantação das urnas no Estado foi fornecida pelo Tribunal Superior Eleitoral. O TSE vai instalar em todo o Brasil aproximadamente 170.000 máquinas de votação. Cada urna eletrônica custa em média R$ 897,00.

Urna volante é outra novidade

O desembargador Jalles Ferreira da Costa explica que até as próximas eleições a população será devidamente orientada sobre o novo procedimento de votação. Ele afirma, inclusive, que a partir da semana que vem serão instituídas em diversos logradouros públicos máquinas para o manuseio da população.

Outro recurso do Tribunal Regional Eleitoral será a "Urna volante". Diversas Kombis, portando a urna eletrônica, deverão circular pela cidade. Fábicas, bancos, escolas, terminais de ônibus e lugares de grande contingente de pessoas serão pontos onde as urnas ficarão à disposição do eleitor.

Com relação aos deficientes visuais, o desembargador afirma que oportunamente o TRE irá marcar uma visita ao Instituto dos Cegos, com o objetivo de familiarizá-los com a nova máquina de votação.(C.L.)

Jataí inaugura obras de saneamento básico

A Saneago estará inaugurando, hoje, em Jataí, no sudoeste goiano, diversas obras de saneamento básico. Em comemoração ao 101º aniversário da cidade, as obras a serem inauguradas pela Saneago se somam em extensão de 19 mil 500 metros de redes de esgoto sanitário para atender Vila Fátima, Jardim Rio Claro, Setor Divino Espírito Santo, Setor Central e diversos outros bairros, obras essas que custaram para a Saneago recursos próprios no valor de um milhão de reais.

Saneago investiu R$ 1 milhão nas novas redes de esgoto

Já as obras de sistema de abastecimento de água a serem inauguradas se somam em dois reservatórios, um semi-enterrado com capacidade para um milhão de litros; outro apoiado com capacidade para 100 mil litros; extensão de 20 mil 110 metros de redes de distribuição, nos diâmetros de 50 a 150 milímetros; um booster e uma adutora, dotados de conjuntos moto-bomba para atender Vila Brasília e Caic. O total geral de investimentos gastos pela Saneago em obras de água tratada e esgoto sanitário em Jataí foi de R$ 1.650.000,00, recursos próprios da empresa.

Durante a solenidade de inauguração serão lançadas também as obras a serem executadas em adução, redes e ramais domiciliares, numa extensão de 7 mil e 600 metros a fim de atender o Setor Jacotinga, em Jataí.

Todas essas obras foram executadas pela Superintendência de Obras da Saneago, com fiscalização dos engenheiros Aldo Isaac Saud e Olegário Martins Teixeira Neto.

SUA OBRA TEM AGORA TODA A COBERTURA

Chegou Onduline - a telha ecológica, ideal para obras na área residencial, empresarial e rural.

Já consagrada em mais de 90 países, Onduline é feita de fibras vegetais e minerais, sendo leve, resistente e também um excelente isolante termico e acustico.

Venha à Eletroenge conhecer Onduline - e acrescente à sua obra esta garantia de proteção, faça chuva ou faça sol...

•LEVE •INQUEBRÁVEL •DE FÁCIL MANUSEIO •NÃO ABSORVE ÁGUA •ANTI-FUNGOS •ANTI-CORROSÃO •TOXIDADE ZERO •SEM ASBESTOS •ISOLANTE TÉRMICO •REDUTOR SONORO •FABRICADA COM FIBRAS VEGETAIS E MINERAIS

É NA ELETROENGE QUE VOCÊ ENCONTRA Onduline A SOLUÇÃO PARA A SUA OBRA

TELEVENDAS: 254-2222
AV. MUTIRÃO, 2100 - SETOR BUENO
ELETROENGE



As pessoas que receberam as próteses poderão agora se readequar ao ambiente de trabalho

OVG doa próteses a 25 deficientes em Goiás

A Organização das Voluntárias de Goiás fez ontem a doação de próteses para 25 pessoas carentes de Goiânia e do interior do Estado. Os equipamentos para os braços e pernas foram instalados ainda na OVG, com o acompanhamento de fisioterapeuta. As pessoas beneficiadas perderam braços ou pernas há vários anos, por acidente ou por doença, e por falta de condições financeiras tiveram que recorrer ao apoio da primeira-dama do Estado, Sandra Vilela.

De acordo com o coordenador-geral da OVG, José Cláudio Romero, 80 por cento das pessoas que receberam a doação são jovens, com idades que variam de 25 a 35 anos, com possibilidades de voltar ao trabalho depois de colocadas as próteses. É o caso do lavrador César Elias, de 28 anos, que perdeu uma das pernas devido a uma mordida de cobra e que está desempregado a três anos. "Com a prótese, pretendo buscar emprego para sustentar melhor minha família", concluiu.

Antônio Machado da Silva, de 39 anos, também perdeu o emprego logo após ficar sem a perna. Entusiasmado com a prótese, ele acredita que vai conseguir de novo um emprego de motorista. Com esses exemplos, a maioria dos 25 deficientes físicos beneficiados acredita em novas chances de emprego. "A reabilitação de membros significa um resgate da cidadania, partindo do princípio de que o deficiente físico volta a ter chances de retomar a sua profissão", garantiu José Cláudio Romero.

Reverendo Moon busca apoio em Goiás

Evangélicos estão sendo sondados para fortalecer a seita. Uma caravana de 300 pessoas participou de encontro no Uruguai

Ulisses Aesse

Um dos líderes religiosos mais dos está de volta ao Brasil. O mo reverendo Moon ancorou Goiás em busca de apoio aos ensinamentos. Moon, pelo não está brincando, e tenta quistar um dos maiores reba- os evangélicos. Os primeiros tos já foram feitos. Mas, pelo parece, sem muito sucesso.

O pastor Lourival Dias, vice- idente da igreja Assembléia de s da Vila Nova, que reúne s de oito mil fiéis, é quem la: Moon quer conseguir adep- para divulgar suas "heresias" Goiás.

A primeira investida aconteceu final de março, quando o reve- do financiou a ida de uma cara- a de 300 evangélicos goianos a ntevidéu, no Uruguai. Lá, eles ciparíam de um encontro cujo tivo era divulgar as doutrinas uele que diz ser o Messias do Advento.

O pastor Lourival Dias, um dos se recusaram a participar do ontro, foi taxativo ao afirmar nenhum dos que fizeram parte caravana se converteram para o de Moon. É ele quem conta:

— Só para um membro da igre- ele quis passar 40 passagens. seriam usadas para a viagem Uruguai. Lá, com certeza, on tentaria cooptá-los.

O pastor Lourival afirma que ncontros especialmente prepa- os pelo reverendo têm uma a intenção:

— Encontrar uma forma de inuir a perseguição que ele sofrendo, inclusive no Brasil.

Para o pastor, Moon é muito to e na sua sutileza quer (que- duas coisas com o encontro: a eira é mostrar ao mundo (no o Brasil) uma certa aceitação sua doutrina. A segunda é dir seus dogmas:

— Esta última, sem dúvida, é a — sustenta Lourival Dias.



Foto: J. Furtado

Osmar de Jesus, pastor Lourival e Luis Alberto: "Moon quer conquistar os evangélicos com suas heresias"

Moon teria sido vaiado ao contestar a Bíblia

Osmar de Jesus é cético quanto à aceitação das mensagens do reverendo Moon:

— Suas pregações são heréticas. O evangélico que conhece um pouco da Bíblia sabe que ele blefa.

Ele ilustra um fato que ocorreu durante as palestras:

— Moon, quando falava ser o Segundo Cristo, o Segundo Messias, mexia com a fé dos evangélicos presentes. O pessoal do interior, os mais radicais, conservadores, quando ouviam Moon falar suas heresias, não deixaram por menos e o vaiaram.

Osmar não teme a tentativa de Moon em cooptar os evangélicos de Goiás. E explica:

— Sua filosofia não resiste à verdade. Ele é um herege.

Para o pastor, as lideranças evangélicas estão preparadas:

— É mais fácil combater o Moon e suas pregações do que o que já está aqui.

Osmar afirma que o reverendo é um "louco" quando se auto-proclama ser o Messias do 2º Advento.

Osmar recebe a solidariedade de Alberto nas suas explicações:

— Moon diz que Jesus não foi o messias. Que ele fracassou. Moon se choca com a Bíblia. Procura encontrar falhas no ministério de Jesus e depois põe suas justificativas.

Osmar afirma que Moon gosta de dizer que Jesus falhou por não ter se casado e porque morreu sem qualquer resistência.

Membro elogia Reverendo

O comerciante Marco Aristóteles administra uma panificadora no centro de Goiânia. Desde 82, é um dos membros da Igreja de Unificação. Marcos diz que conhece toda a doutrina e não vê razão nas críticas dos evangélicos:

— Eles estão escandalizados por esse testemunho divino que está sendo dado pelo reverendo Moon.

Marcos, atrás do balcão, afirma que passou por diversas religiões, mas se "encontrou", de fato, depois que tornou-se íntimo com a doutrina da Igreja da Unificação:

— A religião é necessária para o encontro com Deus. O reverendo Moon está arrebanhando todos na tentativa de unificar o cristianismo.

Para Marcos, Moon tem papel importante na pregação de uma mensagem capaz de salvar o homem:

— Ele é o nosso mediador. O Segundo Messias, já que Jesus foi o primeiro. Ele prega a paz entre os povos. Não quer dividir as religiões.



Marcos não vê razão nas críticas

O comerciante foi um dos que participaram de um casamento coletivo, realizado pelo religioso, que reuniu mais de 360 mil casais no mundo todo.

Bens à disposição de todos

Romilton Amaral é pastor da Igreja da Unificação em Goiânia. Formado em Direito, Romilton não concorda com as críticas dos evangélicos. Para ele, não há nenhuma tentativa de aliciamento ou cooptação. Muito pelo contrário:

— Nós gastamos U$ 1,6 milhão para levar os evangélicos goianos a Montevidéu. A sede da nossa igreja em Goiânia é alugada. Qual religião que coloca seus bens, seu dinheiro à disposição das pessoas?— pergunta ele.

Para o pastor Romilton, Moon tem uma vantagem sobre os demais líderes religiosos:

— Ele coloca seu dinheiro para servir aos outros. Nós não aliciamos com passagens aéreas para encontros religiosos. Agora, seria bom que todos fizessem isso. Gastassem seu dinheiro para educar as pessoas.

Romilton lembra a quantidade de conflitos religiosos espalhados pelo mundo. E justifica:

— O dinheiro da Igreja da Unificação é usado para educar nossos pastores. Antes de qualquer um deles falar mal do reverendo Moon, seria bom que buscasse saber quem é ele. Conhecê-lo melhor.

Romilton não concorda com as críticas de que a mensagens da Igreja da Unificação sejam heréticas:

— Os líderes de Israel, na época de Jesus, achavam a mesma coisa. Conclusão: sempre "nós" amamos as pessoas como Deus ama. E quando isso acontece (nós) estamos errado.

Romilton refuta também a pecha de "seita" e procura justificar:

— Na época de Jesus, sua doutrina era chamada de a "Seita do Nazareno". E todos nós sabemos o bem que esta seita tem feito ao mundo.



Romilton: não existe aliciamento

O pastor procura achar razões para o preconceito que existe hoje contra a Igreja da Unificação:

— A primeira deve ser pelo combate sistemático que a Igreja fez contra o comunismo. A segunda é porque pregamos o celibato antes do casamento. Para nós, ele é importante para a construção de uma família sólida.

Finalizando, Romilton afirma que o reverendo Moon chegou ontem (anteontem) ao Brasil, onde participa de vários encontros:

— Esta é uma informação "quentinha" que temos para passar a vocês.

Uma tática para cada religião

Moon tem uma história curiosa. Nascido em 1920, o reverendo Sun Myung Moon possui hoje mais de oito milhões de seguidores em todo o mundo. Sua "seita" surgiu em 1954 na Coréia. Nos Estados Unidos ela desembarcou em 1971. Ao todo são mais de 160 países com sedes da Igreja da Unificação.

O Brasil é um dos países que mais cobiça provoca no reverendo.

Moon é autor do livro "Princípio Divino", também chamado de "Nova Verdade". Nele, o religioso narra as 'revelações' que teve. Ele se diz o Messias do 2º Advendo e faz críticas pesadas a Jesus.

A igreja do reverendo tem nome: "Associação do Espírito Santo para a Unificação do Cristianismo Mundial".

— Ele tem uma tática para pregar suas mensagens. Quando encontra evangélicos, usa a Bíblia dos evangélicos. Quando é com os católicos, usa a Bíblia dos católicos. Quando vai aos muçulmanos, ele invoca Maomé. Para os budistas, se diz o iluminado. Para os japoneses, Moon usa do Sol Nascente — conta Osmar.



"Princípio Divino", uma das obras que o reverendo Moon editou na América Latina

Muito dinheiro e lideranças

O **Diário da Manhã** viu dois evangélicos goianos que foram a Montevidéu. O pastor Osmar de Jesus e o evangelista e radialista Luis Alberto, que trabalha na Rádio Aliança, uma das AMs de Goiânia.

Alberto afirma que Moon está tentando se aproveitar dos evangélicos:

— Ele levou cinco caravanas só de Goiás. Em cada uma foram cerca de 300 pessoas. Num total de mais de mil e quinhentos evangélicos.

De acordo com o radialista, Moon quer "entrar" outra vez no Brasil, depois de ter sido perseguido por suas doutrinas heréticas que pregam o sexo em grupo e busca fazer uma certa lavagem cerebral nas pessoas.

Alberto afirma, contudo, que a maioria dos evangélicos não foi enganada ao ir para Montevidéu:

— Eles sabiam o que estavam fazendo. Ele, Moon, procurou levar mais as lideranças evangélicas, os pastores. Ele teve esta preocupação.

Para o radialista, os pastores abriram os olhos e se inteiraram do teor do encontro.

Um dos participantes do encontro, o evangelista Alberto, ficou impressionado com a estrutura preparada para receber os visitantes:

— O Della Volpi, um dos melhores hotéis de São Paulo, é inferior ao Victória Plaza, hotel cinco estrelas, onde ficamos hospedados. E olhe que o Della Volpi é o hotel preferido de artistas com a Xuxa e o Gugu Liberato. O hotel Victória é algo fantástico.

Pelas informações do radialista, os evangélicos permaneceram quatro dias no Uruguai:

— Três dias foram dedicados somente às palestras. No quarto e último dia, os participantes fizeram um *tour* pela cidade Punta Del Este, um dos paraísos turísticos do país. A organização deles me chamou a atenção.

Alberto busca nas cifras a intenção do reverendo para "cooptar" os evangélicos:

— Pelos nossos cálculos, ele deve gastar R$ 1 milhão por semana. Só para ter os evangélicos ouvindo suas palavras.

"Sua doutrina é um veneno"

O vice-presidente da igreja Assembléia de Deus da Vila Nova, Lourival Dias, se mostra um pouco preocupado com as investidas de Moon, mas faz uma advertência:

— Suas pregações serão rejeitadas assim que forem conhecidas. Cabe a nossa igreja e as outras escreverem e esclarecerem à sociedade sobre o perigo de suas idéias. Mostrar o outro lado da moeda.

Para o pastor, o maior poder de Moon não é o teológico, mas o financeiro, o econômico.

— Não temos que temer, mas sua doutrina é um veneno que pode cooptar parte da sociedade.

Lourival afirma que os evangélicos estão preparados para desmascará-lo:

— Ele usa a Bíblia e introduz nelas umas heresias.

Para o pastor, é impossível conter a tentativa de Moon em avançar com seu pensamento:

— Como todo movimento herético, ele cresce. Como cresceu os Testemunhas de Jeovás, os espíritas, considerados por nós também heréticos.



Foto: J. Furtado

Pastor Lourival diz que Moon quer diminuir a perseguição que sofre no Brasil

Hoje — A vergonha

"Os valores superiores, a cultura e a inteligência em Goiás são as do boi."
Batista Custódio

Samyr Helou

Há poucos dias, neste mesmo **Diário da Manhã**, lançávamos um grito de indignação pelo fechamento do Hospital Adauto Botelho. Expulsaram os doentes mentais, tornados coisa, de sua casa por direito e por doação, para a alegria dos especuladores imobiliários e para a tristeza de quem, ainda, acredita no justo e no correto.

O banquete já estava programado e, como na cena da morte no filme *Zorba o Grego*, as carpideiras já estavam com o bote preparado. O que nos envergonha é, de um lado, a postura de coveiro do Governo do Estado e, do outro, a Sociedade Goiana de Pecuária e Agricultura, beneficiária da rica herança dos pobres miseráveis e excluídos doentes mentais, marginalizados na grande sinfonia no contato com Deus, sem votos e sem padrinhos políticos.

Herdeiros, também, do atraso da medicina — que ainda não sabe as causas da doença mental —, e herdeiros da indiferença dos governos — mercadores do voto popular —, e de políticos de plantão nos balcões da negociata. Abandonados à própria sorte, no sofrimento, na miséria material e espiritual, vivendo no absurdo do racional, na carência afetiva, catatonizados os sonhos que viraram alucinações e delírios, nas noites sem-fim e nos dias sem-amanhã. Tornados estorvos numa sociedade dos descartáveis e, de repente, tornados doadores perdulários dos senhores nobres, de uma sociedade rural, e identificados por portarem um chapéu atolado na cabeça.

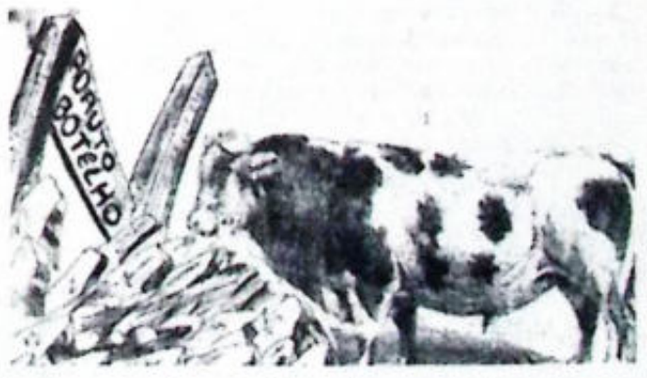

Montados em reluzentes puro-sangue ou numa postura quase erótica com matrizes e reprodutores, instalados no santuário da universidade do capim e do arame farpado, agridem, com o luxo e o desperdício regados a bebidas importadas, a maioria da população, que vive na alienação mental ou abaixo da linha da miséria absoluta. É o ser humano doente trocado por arrobas de boi, moeda corrente no mercado da insensibilidade e do lucro selvagem.

Os povos antigos e os povos primitivos adoravam várias divindades, desde animais a objetos inanimados. É o que nos conta a história dos Sumérios, dos Amoritas, dos Babilônicos, do Egito dos Faraós, e aqui entre nós os índios, que nos panteões, nos zigoretes ou ao ar livre prestavam sacrifícios e homenagens aos seus deuses.

Hoje, passados os milênios do monoteísmo judaico, cristão e islâmico, continuam a adorar o deus boi.

De uma área original de 15 alqueires, fala-se em um ou dois que serão trocados com a SGPA, numa operação, certamente, ao arrepio das leis que regem o mercado imobiliário, pois o Estado nunca possui escritura da área doada pelo dr. Solon de Almeida aos doentes mentais.

Nos antigos pavilhões não mais ouviremos a voz doce e melodiosa do Josafá Nascimento, as aulas magistrais do dr. Vassily Chuc, as conferências do dr. Isaías Paim, a doação médica do dr. Luiz Amazonas, mas, ouviremos agora o berro dos bois e o cheiro do estrume.

Samyr Helou é médico e colaborador do Diário da Manhã

Tráfico de mulheres

PF prende prostitutas que iam para Israel

Três aliciadoras, duas cariocas e uma goiana, e oito garotas de programa estavam preparadas para embarcar rumo à Telaviv

Oloares Ferreira

Três aliciadoras, duas carioca e uma goiana, foram presas em flagrante na manhã de ontem pela Polícia Federal quando se preparavam para deixar o Hotel Alvorada, no centro de Goiânia, rumo ao Aeroporto Santa Genoveva. Com elas estavam oito mulheres que iriam para Telaviv, em Israel para trabalhar como prostitutas. Todas as oito mulheres foram contactadas em Goiânia, por Wilza Ribeiro Bandeira, 35, Mariza Neri, 41, e a goiana Marli Ribeiro de Souza Santos,29, que prometeram a elas um salário mensal de US$ 1.500, gorjetas e gratificações, além das hospedagens.

Praticamente todas as mulheres que pretendiam viajar para Israel, a fim de se prostituirem, já trabalhavam em Goiânia como garotas de programa em prostíbulos e casas de massagens. A prisão das aliciadoras ocorreu por volta das 6h de ontem, poucas horas antes delas deixarem o hotel na companhia das oito mulheres que também passaram a noite naquele estabelecimento. Todas as despesas com passaporte, passagens aéreas e alimentação durante a viagem seriam bancadas pelas aliciadoras até Israel.

As mulheres deveriam deixar Goiânia por volta das 8h com destino a São Paulo, onde um emissário estaria aguardando o grupo. De São Paulo elas viajariam para a Itália, onde deveriam permanecer por dois dias antes de embarcar para o Egito. Dois dias depois elas deixariam o Egito com destino a Israel, onde iriam ficar à disposição de uma boate, trabalhando com prostituição. Para o Superintendente da Polícia Federal em Goiás, Antônio Ricardo de Carvalho, essa rota é uma novidade, e para fechar o cerco aos aliciadores vai fazer contato com as autoridades israelense. "Vamos investigar essas e outras pessoas que estão aliciando e principalmente dando suporte financeiro para o tráfico dessas mulheres para o exterior", ressaltou.

De acordo com as mulheres presas as aliciadoras Wilza Ribeiro Bandeira e Mariza Neri já trabalharam em Israel e garantiram a elas que o 'esquema' em Israel é bastante diferente do que acontece na Espanha. O povo israelense, segundo as aliciadoras, é calmo e gentil, e a cidade de Telaviv onde deveriam ficar, também é um lugar muito bom para se morar.

Valdir Araújo



Márcia Mendes Martins dos Reis, 25, deixou o emprego e a filha de 9 anos, para tentar ganhar a vida no exterior

Balconista conta como tudo foi combinado

Contactada há pouco mais de vinte dias pelas aliciadoras carioca Mariza Neri e Wilza Ribeiro Bandeira, também conhecida por Marília, a comerciante Márcia Mendes Martins dos Reis, 25, foi a única que aceitou falar com a imprensa na sede da Polícia Federal, em Goiânia. De acordo com ela todas as oito mulheres sabiam o que teriam que fazer em Israel. "Não existe essa das garotas deixarem Goiânia sem saber que vão para o exterior se prostituir. Até mesmo as que vão para a Espanha saem daqui sabendo que serão obrigadas a trabalhar em boates como prostitutas, mas geralmente elas não falam por sentir vergonha", salientou.

Márcia Mendes é mãe de um garota de nove anos que reside com os avós, num bairro da periferia de Goiânia. "Deixei um emprego numa panificadora onde ganhava um salário mínimo por mês como balconista, para tentar melhorar a vida no exterior. Minha mãe sabia o que eu iria fazer em Israel, e ficou combinado que ficaríamos oito meses lá, se fosse bom voltaríamos", ressaltou Márcia garantindo que não trabalhava com prostituição em Goiânia.

Ela disse que pretendia ganhar muito dinheiro em Israel e adquirir uma casa para ela e outra para os pais, além de roupas, jóias e calçados. Márcia só fala português e nem sabe o idioma israelense, muito menos o costume daquele povo. "As aliciadoras nos disseram que com o tempo iríamos aprender a falar a língua de Israel, embora nem fosse tão importante assim. Os clientes combinariam na portaria da boate e nos levariam para o quarto por um período de trinta minutos. O acerto do programa seria feito com os proprietários do local onde deveríamos trabalhar", acrescentou Márcia, que irá aguardar outra oportunidade para tentar sair do Brasil, mesmo diante dos evidentes riscos que corre no exterior.**(OF)**

Presas à caminho do aeroporto

Além de Márcia Mendes deveriam embarcar com as três aliciadoras: Elizângela Alves de Sousa, 21, Maria Aparecida Evangelista de Castro, 39, Cleusa Pereira da Silva, 29, Dilza Aparecida Pereira Borges, 32, Laurinete Sousa Silva, 22 e Elizângela Aparecida. As três aliciadoras, Wilza Ribeiro, Mariza Neri e Marli Ribeiro estavam em Goiânia, segundo umas das aliciadas, há quase um mês.

No último dia 11 elas se hospedaram no Hotel Alvorada localizado na rua 4 esquina com a rua 8, no centro de Goiânia, e na tarde de quarta-feira as oito mulheres chegaram no hotel. Todas as hóspedes ficaram por conta de Wilza e Mariza, segundo informações do estabelecimento hoteleiro. Na manhã de ontem quando estavam se preparando para ao aeroporto em dois veículos Uno Mille alugados e um táxi, a Polícia Federal efetuou a prisão.

Os depoimentos para o inquérito na Polícia Federal começaram no início da tarde, com previsão de término para o final da tarde de hoje. Estão trabalhando no caso o delegado Domingos Luiz Passerini e a representante da Interpol em Goiás delegada Maria Christina Dourado e Silva. As três aliciadoras foram autuadas em flagrante e serão indiciadas no artigo 231 do Código Penal Brasileiro. A pena para o crime de aliciamento é de três a oito anos de reclusão. Já as oito mulheres que viajariam para Israel foram liberadas.**(OF)**

Marco Monteiro



As aliciadoras e as garotas ficaram hospedadas no Hotel Alvorada, no centro de Goiâ

Laboratório suspende exames

O Laboratório de Saúde Pública Giovanni Cysneiros pode deixar de receber material biológico para análise, a partir desta segunda feira, de unidades de saúde como o Hugo, HDT, Juarez Barbosa, Codomínio Solidariedade, Maternidade Dona Íris e outras, caso as reivindicações junto ao Governo do Estado não sejam atendidas. A falta de materiais, em algumas especialidades, estaria deixando o laboratório sem condições de prestar atendimento.

Cerca de 18 exames foram suspensos semanas atrás porque não há no laboratório kits de reagentes e vidrarias (tubos de ensaio, pipetas e provetas) para que as análises sejam feitas. De acordo com a diretora técnica do laboratório, Míriam de Almeida Franco, o pedido de materiais foi feito em fevereiro último, mas, problemas com a licitação teriam dificultado a chegada de um novo estoque ao Giovanni Cysneiros.

A falta de funcionários também é um dos problemas enfrentado pelo laboratório. Conforme

Míriam, cerca de 20 profissionais de nível superior e nove de nível médio se aposentaram precocemente e a reposição de pessoal ainda não foi feita. Segundo ela, o número de funcionários de nível elementar é insuficiente, pois falta quem possa limpar as vidraças do local.

Funcionários do Giovanni Cysneiros também reivindicam o pagamento da insalubridade máxima. Conforme o representante dos servidores, biomédico Ivanízio de Santana, avaliações feitas no local pelo Ministério do Trabalho garantiram o pagamento de 40% de insalubridade, e não 20% como é feito hoje.**(Gêza Maria)**



Até as crianças participaram da invasão

Sem-terra pedem saída do superintendente

O grupo de trabalhadores rurais que ocupa desde quarta-feira a sede do INCRA, Instituto Nacional de Colonização e Reforma Agrária, afirma que não abre mão da saída do atual Superintendente do órgão, Lázaro Vilela. Os sem-terra alegam que Vilela tem dificultado o processo de assentamento de agricultores.

A invasão que faz parte do movimento *Grito da Terra*, que acontece em todo o país conta com a participação da Fetaeg, Federação dos Trabalhadores na Agricultura, CPT, Comissão Pastoral da Terra, CUT, Central Única dos Trabalhadores e acampados. Entre as principais reivindicações estão a agilização das desapropriações de terras, o parcelamento das terras já desapropriadas e a finalização do assentamento de 2.500 famílias imediatamente.

No final da manhã uma comissão formada por representantes da Fetaeg, CPT, Instituto de Formação e Assessoria Sindical, e de acampamentos dos sem-terra foi chamada à Brasília para uma audiência com o Ministro Extraodinário da Reforma Agrária, Raul Jugmann. No final da tarde a comissão esteve reunida com o secretário executivo do Ministério, Marcos Lins. Já a audiência o o ministro está marcada para esta manhã.

O clima de intranquilidade pode ser observado por todo o local. Segundo o secretário-geral da FETAEG, há sempre o temor de represálias por parte da polícia. A situação chegou a ficar bastante tensa durante a manhã de ontem quando seis viaturas e duas caminhonetas da PM rondavam a sede do Incra impedindo a entrada de carros na rua em frente.**(Amanda Dorian)**

Melhoria na assistência às mães

Com o objetivo de estimular dirigentes de hospitais a melhorarem a assistência a mães desde o perído pré-natal até o pós-parto, a Secretaria Estadual de Saúde decidiu promover ontem, um seminário para discutir os projetos "A Iniciativa Hospital Amigo da Criança"e" Maternidade Segura".

Durante toda a manhã, cerca de 100 autoridades de saúde de todo Estado participaram do seminário, que debateu temas como: a redução de índices de cesariana, risco reprodutivo baseado na realidade goiana e o Projeto Maternidade Segura.

O projeto " Hospital Amigo da Criança", de acordo com o secretário estadual da saúde, Carlos Mendes, existe desde de 93, mas, segundo ele, somente um hospital em Goiás recebeu este título, é o Pio X, localizado em Ceres.

Carlos Mendes disse que é "inconcebível" para Goiás ter apenas um hospital que presta um serviço de assistência adequado a mães e recém-nascidos.

Ao povo de Jataí

Parabenizamos nossa querida Jataí pelos seus 101 anos de emancipação política, progresso e desenvolvimento. Que nossa cidade possa continuar crescendo cada vez mais e com isto nos enchendo de orgulho.

Continuamos empenhados na luta a fim de carrear recursos para melhorias em nossa cidade, buscando assim aprimorar o padrão de vida de nossa população.

Colocamo-nos ao inteiro dispor de toda a comunidade Jataiense.

PARABÉNS, JATAÍ!
São os votos do

Deputado Estadual Geovan Freitas Carvalho e família

Perseguição aos municípios

Celso Giglio*

Todas as pesquisas de opinião pública vêm mostrando que os maiores problemas brasileiros se concentram nas áreas de saúde e de educação. A inoperância dos governos estaduais e federais nesses setores transfere paras as prefeituras responsabilidades enormes nesses setores, que as administrações municípais têm-se esforçado para assumir.

O cidadão comum não sabe muito bem que esfera da administração faz o que. Quando uma pessoa chega num hospital público, ela não fica pensando se é da Prefeitura, do Governo do Estado ou do Governo federal. O que ela quer — e com toda a razão — é ser atendida decentemente. Quando as coisas não funcionam, ela tem todo o direito de reclamar e chegar às suas conclusões. E a conclusão fundamental, na grande maioria dos casos, é que a culpa é do prefeito, mesmo que o serviço seja de outra esfera da administração. Em Osasco, por exemplo, temos um hospital regional que é administrado pelo Estado. Quando a coisa não vai bem, em 50% dos casos os usuários disparam contra a Prefeitura. Por quê?

Em primeiro lugar, porque a administração municipal está mais próxima. Uma pessoa pode pegar o prefeito ou o vereador pelo braço e reclamar do que está errado. Já o governador e o presidente ele só vê na televisã, como vê um ator de novela.

Além disso, o brasileiro espera que as prefeituras façam muito mais do que elas realmente têm condições de fazer. E, de fato, as administrações municipais não se omitem. Em Osasco, estamos construindo dois hospitais municipais, distribuimos merenda escolar para todas as escolas (inclusive estaduais), a Guarda Municipal contribui na área de segurança e por aí vai. Quer dizer, é a Prefeitura, que recebe menos, fazendo aquilo que as outras esferas administrativas, que ficam com 84% do bolo tributário, deveriam fazer.

Vemos por este Brasil afora um número incontável de exemplos de criatividade e de buscas alternativas para as soluções dos problemas. As prefeituras têm funcionado como verdadeiras escolas de cidadania. Cada vez mais, a comunidade ajuda na resolução dos seus problemas, ganhando uma consciência fundamental para a consolidação da democracia. Se despenca uma lei de Brasília, o cidadão gosta ou não. Se há uma proposta da Prefeitura, ele discute, participa e até constrói.

Apesar desses esforços, o que os municípios e os prefeitos recebem? Da sociedade, as pesquisas mostram que eles recebem reconhecimento e respeito. Mas as prefeituras e os prefeitos são tratados com desprezo pelo Governo federal e estadual, que transferem cada vez mais encargos — e menos recursos — para os municípios.

No caso da discussão da reforma tributária, as autoridades ouviram todo mundo: governadores, deputados, economistas, senadores, advogados, estudantes, artistas etc. Mas os prefeitos foram brindados com intermináveis "chás de cadeira" no Planalto. E os municípios podem sair perdendo receitas, numa clara demonstração de saudosismo centralista.

Fala-se muito, também, que o déficit público é culpa dos Estados e municípios. Ora, colocar lado a lado o rombo gigantesco dos Governos estaduais e a ação eficiente das prefeituras, que empregam menos e investem mais, é desconhecer o básico. Antes de noticiar besteiras deste tipo, talvez fosse conveniente ler os relatórios preparados pelos economistas do próprio Governo.

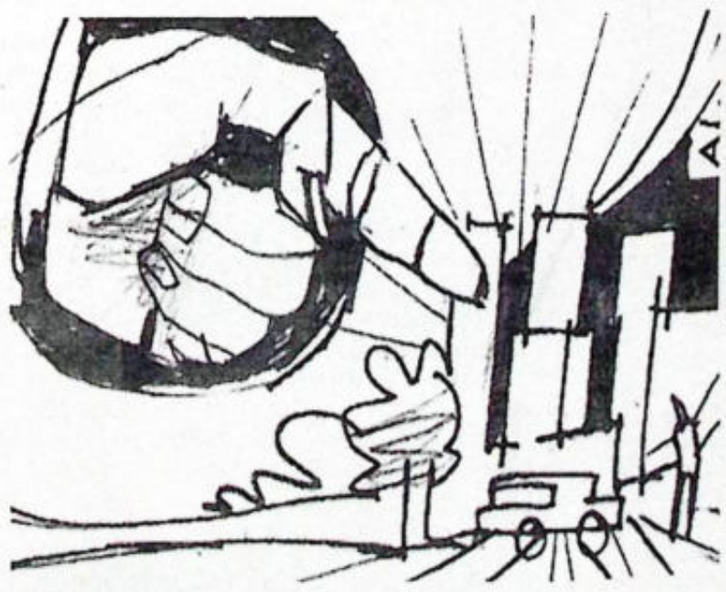

E para encerrar com "chave de ouro" a temporada de perseguições, o Tribunal Superior Eleitoral baixou uma instrução que simplesmente proíbe os atuais prefeitos de participarem de quaisquer atos públicos de campanha. Proibir o uso da máquina na eleição é uma coisa, com a qual concordo em gênero, número e grau.

Agora, cercear as manifestações política das autoridades locais desrespeita a Constituição e menospreza a inteligência do eleitor. Que sabe, cada vez mais, separar o joio do trigo e reconhece quem está do seu lado. Os municípios têm feito muito pelo País. Não podem ser tratados dessa maneira.

Celso Giglio, 55, é prefeito de Osasco e coordenador nacional do Movimento União pelo Município.

Pai e filho amarrados após um assalto

Motorista pegou frete para uma fazenda e, no percurso, apareceram encapuzados que lhe tomaram o caminhão

Antonio Rodrigues da Cunha, Antomar Rodrigues da Cunha, pai e filho, foram assaltados, dados a ingerir cápsulas de sono e ficaram várias horas dormindo amarrados no meio do mato, nas proximidades de Guapó. Antonio ficou sem um caminhão F-4000, vermelho, ano 80, placa KB-9868, utilizado para fretes. O caso foi registrado na Delegacia Especial de Furtos e Roubos de Veículos Automotores, e o delegado Especial encarregou o delegado Dr. Antônio Marquesini para investigar.

Antonio, por volta de 13h30 de segunda-feira, recebeu uma ligação telefônica em sua residência. No outro lado da linha alguém se identificou como Robson, querendo contratá-lo para levar 100 sacas de arroz para gado, de Cidade Jardim até uma fazenda no município de Guapó. O motorista pediu R$ 70,00 pelo frete. Acabou cedendo por R$ 60,00 e chamou o filho Antomar para ajudá-lo. A mercadoria estava numa firma agropecuária. No local Antonio ficou conhecendo Robson. Depois Robson explicou que adquirira somente 70 sacas de 25 quilos de arroz porque o preço estava acima do combinado. "Nós saímos às 15h30. Robson pagou a mercadoria em dinheiro. Depois de rodar 35 quilômetros pela BR-060, entramos por uma estrada de chão. Rodamos mais dois quilômetros e deparamo-nos com um colchete. Ao parar para abri-lo, fomos assaltados por dois homens armados e encapuzados. Surpreendentemente Robson juntou-se a eles. Colocaram chapéus de palha em nossas cabeças e os afundaram para baixo. Ficamos quase que totalmente sem visão dos acontecimentos", falou Antomar, também motorista.



Pai e filho foram obrigados a rodar um pouco mais com o caminhão e depois receberam soníferos enquanto eram amarrados com fitas e deixados no meio do mato. "Robson garantiu que deixaria o veículo em qualquer lugar após levar o sal para uma fazenda. Quando acordamos, meu pai já estava desamarrado. Então caminhamos pela rodovia e fomos pedir ajuda da polícia de Guapó. No local do assalto foram localizados duas bicicletas possivelmente pertencentes aos ladrões", disse Antomar. Antonio ligou para sua casa, explicando o acontecimento, e um primo, Rodolfo Soares de Carvalho, foi buscá-lo na Delegacia de Guapó. Até ontem à tarde o F-4000 ainda não havia sido localizado.



Foto: J. Eurípedes

Letícia e Patrícia ainda fizeram pose durante a fotografia

Travestis presos por baderna e violência

Divino Silvio dos Santos, 22, a **Patrícia**, e Ezequiel Santos de Freitas, 20, a **Letícia**, foram presos por policiais plantonistas do 1° Distrito Policial na noite de quarta-feira, quando promoviam baderna na Avenida Goiás esquina de Avenida Paranaíba. Ontem de manhã receberam alguns conselhos do delegado Roberto Stalen Neme e foram liberados com a promessa de que na próxima serão autuados em flagrante por vadiagem e ofensa ao pudor público. Ambos foram vaiados por transeuntes, pois se vestiam parcamente.

Roberto Stalen disse que travestis geralmente são mancumunados com assaltantes. "Eles param os veículos no início da madrugada, oferecendo os corpos para um programa a dois. Na verdade, são cobaias de assaltantes, que se aproximam e levam tudo dos motoristas. Alguns não registram ocorrência envergonhados com a situação vexatória. Quem não viu a cena imagina que o motorista fez sexo com o travesti, não quis pagar o cachê e assim saiu briga entre eles. E que não houve assalto algum. Na verdade o assalto aconteceu".

O delegado comentou ainda que logo no começo do ano emitiu ordens de serviço para os plantonistas tirarem de circulação os travestis: "Estava havendo muita reclamação. Eles agrediam com estiletes, lâminas de barbear ou mesmo na mão limpa. Levavam cordões de ouro, dinheiro, o que encontravam à disposição. Certa noite lotamos a delegacia. Porém tivemos um problema: as vítimas não quiseram reconhecer seus agressores. Tivemos que liberá-los com o mesmo aviso de agora. A situação melhorou durante algum tempo".

Divino Silvio dos Santos, a **Patrícia**, e Ezequiel Santos de Freitas, a **Letícia**, não portavam documentos, mas garantiram morar na Vila Morais. O primeiro garantiu conhecer gente importante e influente. "Eu é que não pedi para dar um telefonema. Na verdade essas ligações só podem ser feitas para escritório ou celular. Residência? Jamé. Não quero atrapalhar a vida de ninguém. Ruim foi o frio da madrugada. Eu e **Letícia** suplicamos por cobertor, mesmo que fosse de orelha. Não apareceu um filho de Deus. Um preso? Jamé, sou mulher de respeito".

Mulher no hospital após ser surrada

O servente de pedreiro Wellington Barbosa, 22, foi preso por agentes do 4° DP de Aparecida de Goiânia (Setor Garavello), por espancar com crueldade sua companheira Maria Divina Gomes, 23, deixando-a com o rosto muito machucado e várias escoriações pelo corpo. Maria foi internada no Hospital de Urgências de Goiânia e permaneceu em observação. Foi apenas uma bebedeira de ambos, na madrugada passada. Discutiram. Maria Divina o acusou de ter outra mulher e ele respondeu: "O que tem isso? Você não teve um filho com outro homem?"

Wellington fez sua defesa alegando que apenas dera alguns tapas na mulher bêbada que insistia em não respeitá-lo. "Cheguei a sair de casa para esfriar o ânimo exaltado de Divina. Fiquei algum tempo andando e depois retornei para dormir. Estava ela ainda mais bêbada e mais chata ainda. Queria briga de qualquer jeito. Partiu para cima de mim. Fiquei me defendendo. Não queria machucá-la, como acho que não machuquei. O problema foi o seguinte: quando eu reagi a Divina correu para lugar escuro. Caiu. Tropeçou. Machucou o rosto. Acho que foi isso, não tem outra explicação".

O acusado disse que Maria Divina é intolerante: "Nada para ela vale a pena. Certa feita ficamos separados. Eu estava de romance com outra mulher e havia até programado um casamento. Divina ficou sabendo e foi atrás de mim. Falou ser apaixonada. Prometeu mudar. Puxou para o lado do filho que temos e acabei concordando. Agora não posso voltar mais na casa da outra, pois fiquei sabendo que Eleuza arrumara "namorado", para voltar as suas antigas atividades agressivas. Quantas vezes fui agredido fisicamente? Não sei. Mas nessa agora fiz apenas me defender. Agora estou preso".

Crime descoberto — Carlos Henrique da Silva, servente, foi morto a tiros no dia 12 de abril, por volta de 22 horas. O delegado Altamir Vicente descobriu o criminoso, que está foragido. Trata-se de Anderson Pereira dos Santos, 20, o **Derson**. Os dois tinham uma rixa antiga, segundo disse o policial.

Roseli da Silva Oliveira, 20, companheira de Carlos, disse que ele, naquele dia, saiu para dançar "break" com alguns amigos. "Eu fui até a Igreja Deus é Amor e voltei à noite. Vi a aglomeração perto de minha casa. Então fui notificada que Carlos estava baleado. E que ele e Derson haviam discutido novamente na quadra de esportes. E Carlos havia prometido matá-lo. Mas ele jamais teria coragem para isso.

JATAÍ

Prefeito recebe ministro para inauguração do Caic

O prefeito de Jataí, Nelson Antônio, recebeu o governador Maguito Vilela e o ministro da Educação, Paulo Renato, anteontem, às 16 horas, para juntos procederem à inauguração do Centro de Assistência Integrado à Criança (CAIC) daquele município. A escola terá como função educar 1.200 crianças em período integral. Além de estudo, os pequenos terão, no local, lazer e alimentação.

Além do prefeito, do governador e do ministro da Educação, diversas outras autoridades estaduais, regionais e locais prestigiaram o evento. Estiveram presentes: a secretária Estadual de Educação, Terezinha Vieira; o secretário estadual da Fazenda, Jamilton Moraes; o secretário de Estado da Comunicação, Geandro Carvalho; o representante de Jataí no Legislativo, deputado Geovan Freitas; a primeira-dama do município Sebastiana Ferreira, e diversos populares.

O prefeito Nelson Antônio agradeceu a presença do governador e do ministro da Educação. Ele disse que acredita que "esta visita e a inauguração de uma obra tão importante colocarão Jataí nos anais da história". O Caic foi construído pelo Governo federal e será mantido através de convênio entre Estado e prefeitura.

Nelson explicou que, mais uma vez a cidade está servindo de exemplo para o Estado na área da educação. Disse que o Campus Avançado da UFG no município é basicamente mantido com os cofres da cidade e que foi a prefeitura quem construiu os prédios onde funcionam as faculdades. O prefeito explicou que Jataí é pólo de outras 15 cidades e que a faculdade atende a todos. Destacou ainda que mais prédios estão sendo concluídos para sediar novos cursos, possivelmente agronomia e veterinária.

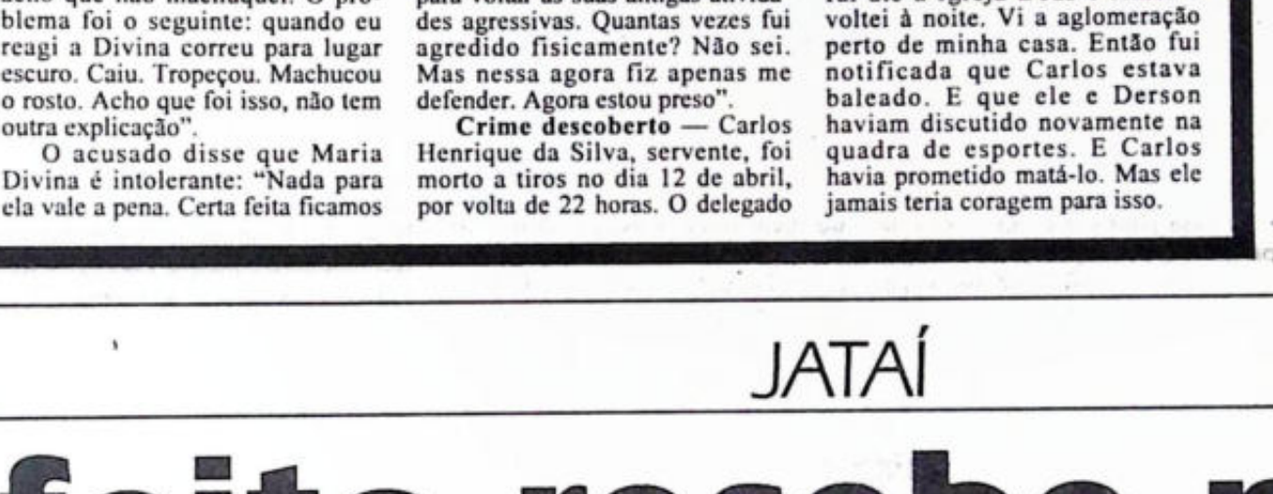

Vista geral do Caic recém-inaugurado: atendimento integral a 1.200 crianças do município



Governador Maguito Vilela, prefeito Nelson Antônio e o ministro Paulo Renato fazem o corte da fita, inaugurando o Caic

O chefe do Executivo jataiense prometeu que o Caic não será um elefante branco. "Esta é uma obra de primeiro mundo e vamos fazer dela a melhor do Brasil", garantiu. Nelson Antonio lembrou que em Jataí já está implantado um projeto similar em nível municipal, atualmente em plena atividade.

O prefeito disse ainda que a inauguração da obra significava um presente de aniversário da cidade. Ele explicou que hoje Jataí está completando 101 anos de emancipação política. Nelson Antônio conclui o seu discurso garantindo que "este Caic será orgulho para Goiás e para o Brasil".

O ministro Paulo Renato afirmou que o Estado de Goiás "é um exemplo no Brasil em termos de educação". De acordo com o ministro, o Ministério da Educação possui pesquisas que apontam para a boa qualidade do ensino goiano. Ele diz que isto se deve a uma sucessão de acertos do Estado nas últimas gestões no que diz respeito à educação.

O governador Maguito Vilela destacou o apoio que seu governo vem dando ao ensino. Ele disse que os elogios do ministro e o resultado das pesquisas servem como uma injeção de ânimo, porque "sinalizam que o Governo de Goiás está no rumo certo", declarou.

Após as solenidades do Caic, o prefeito, o governador, o ministro e demais autoridades inauguraram a reforma e melhoria do Colégio Estadual Nestório Ribeiro, um dos mais tradicionais do município.

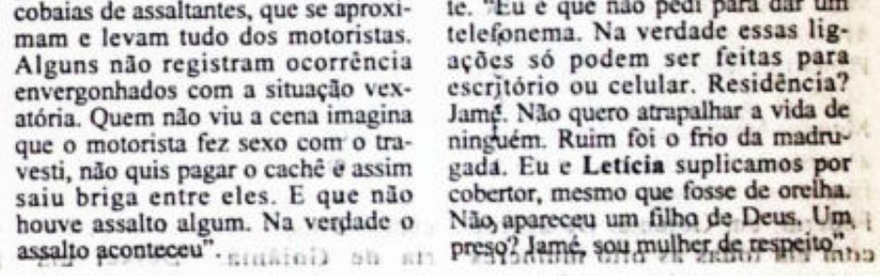

Nelson Antônio discursa na presença do ministro Paulo Renato, do governador Maguito Vilela e da secretária de Educação, Terezinha Vieira



As autoridades percorrem as instalações do Caic: escola de primeiro mundo que pode se tornar a melhor do país

DISTRITO ZERO

Edson Costa

Homem conversou fiado

Antônio Jorge, residente no Parque Atheneu, construía um cômodo anexo a seu domicílio, sendo auxiliado pelo vizinho José Jeremias. Falava de problemas íntimos da mulher: ... jamais toma banho à noite. Somente de manhã, e eu não gosto de cheiro de queijo" ... Deu corda e José também partiu para o lado da gozação. Olívia ouviu e apareceu para tirar satisfação. O clima ficou tenso. Ela e Marcos entraram em luta corporal. O relógio dele estourou a pulseira. Problema anotado no 17º DP.



Seria machão?

Queixas contra Ciríaca da Conceição já foram registradas no 14º DP e Delegacia de Senador Canedo. Moradora no Jardim das Oliveiras, não topa a cara da vizinha Elenilce Costa Campos. Constantemente estão trocando bofetes e puxões de cabelos, com nítida vantagem para Ciríaca, que chega a mostrar o muque quando está bebendo em qualquer boteco do setor. Ela cospe de lado e fala: "Tenho medo de home não. Se vier me aborrecer entra na mutamba". Semana passada ela aplicou outra surra em Elenilce.

O ladrãozinho

João Tarcisio de Oliveira, tapeceiro, casado, residente no Jardim América, tem uma bicicleta: quadro de Monark, guidão de Caloi, numeração do quadro ilegível, sem pintura, dois pneus com manchões, sem paralamas e deslizando a catraca. Pois foi essa "aranha" que Marcos Moreira Valadão levou e não voltou mais para devolvê-la. Isso é apropriação indébita e João Tarcísio correu ao 7º DP (Jardim América) para registrar ocorrências e pedir providências aos policiais.

É violento

A doméstica Dalmira Maria dos Anjos residente no Loréma Parque, levantou cedo e foi cuidar de fazer o café para o marido Leôncio Rosa dos Anjos. Ele estava com jeito de fera acuada, falando palavrão enquanto escovava as canjicas no tanque improvisado no quintal. Dalmira pediu mais respeito e levou no rosto uma caneca de água fria. Muito fria. Meteu meio tijolo nas costelas do marido. Foi a mesma coisa que bater em bumbo. Isso o enfezou mais ainda. Pancadaria. Delegacia da Mulher.

A resposta

Paulinho Jorge Câmara estava num chopinho de muito movimento no Setor Oeste. Em outra mesa mais distante uma loirinha. Apareceu um garoto vendendo flores. Ele comprou uma vermelha e escreveu no guardanapo: "Uma rosa flor para uma rosa mulher". E o garçom foi entregar. A resposta foi um tanto atrevida, impublicável sobre o local onde ele deveria socar a rosa. Companheiros riram. A loirinha levou um tapa. Início de tumulto e o gerente pedindo a presença da Polícia Militar.

É mesmo anjo

Valdomiro Silva dos Santos, pedreiro, residente no Parque Santa Cruz, é um capeta em forma humana. Quem diz isso é a mulher, Jacira Consolação dos Anjos, que sofre mais que sovaco de aleijado. E vai suportando a carga por não ter um saco de aniagem para cair morta em cima. Na sexta-feira a agressão foi com um tamborete. A vítima esteve no plantão do 8º DP e mostrou as escoriações. Polícia foi ao local. Valdomiro ia esperar? Ele pode ser um animal mas não um jumento.

A descarga

Oswaldino Pedro Marques atendeu o pedido da mulher para fazer um reparo no ferro elétrico. Não aquecia nem que o diabo berrasse. Oswaldino tirou o parafuso, mexeu, ligou, cantarolou e assoviou. Experimentou. Levou um choque que chegou a perder o equilíbrio. Janaína, a mulher, caiu atrás e caiu também na porrada. Correu à casa vizinha pedindo refúgio e sexta-feira de manhã apareceu na Delegacia de Defesa da Mulher. E o ferro continua sem esquentar. Desmantelado.

O travesti

Waltênio José Pureza, 23 anos, comerciário, fez um programa diferente com o travesti Carmen, numa pensão espelunca na Praça A, em Campinas. E depois não quis pagar o combinado, dizendo que não gostara do programa. O travesti se foi e Pureza permaneceu por ali conversando com amigos. De repente Carmen voltou. Com mais algumas donzelas. O Pureza entrou no tapa e o que vai gastar com curativos supera o combinado com o homossexual. E ainda foi obrigado a registrar queixa no 5º DP Distrito Policial.

O esportista

Gilmarino de Abreu Marques estava no esporte que mais gosta: levantamento de copos. Ele estava justamente praticando quando entrou no bar um sujeito requebrando, de tamancos, e blusinha curta. Gilmarino parou aquela conversa de cerca lourenço e falou qualquer coisa ofendendo a moral do recém-chegado. Apanhou bastante. Cada tamancada no couro cabeludo e bofetões. Homossexual bom de briga aquele. Os amigos da vítima se levantaram, socorreram o amigo? Não... correram.



Casar ou morrer

Jairo Alves Moreira namorou L.B.M. e a engravidou. Ela, menor. Ele não queria assumir a responsabilidade. O pai dela, ao tomar conhecimento, muniu-se de uma faca e foi falar com ele, levando a pançudinha a tiracolo. Jairo, tremendo mais que doente de maleita, falou de sua condição financeira e outras coisas mais. Ao ver a faca reluzente, quase gritou: "Mas quem tá falando que num quero casar. Geeente. Isso é o que mais quero na vida". Sogro se mandou. Ele foi dizer sobre a ameaça no 1º DP.

Passando fome

Elza Maria Alves, Vila Finsocial, pediu dinheiro ao marido, Jonas, dizendo que precisava comprar pão e leite. Tudo estava degringolando em casa. Os dois não se entendiam e a família praticamente passando fome. Diante da solicitação, ele respondeu: "Quer dinheiro? Arrume um macho mais trouxa que eu". A resposta foi fulminante. "Não tem jeito. Mais trouxa que você não existe". O primeiro chute foi na barriga. Depois bordoadas. Elza é mais uma queixosa na Delegacia de Defesa da Mulher.

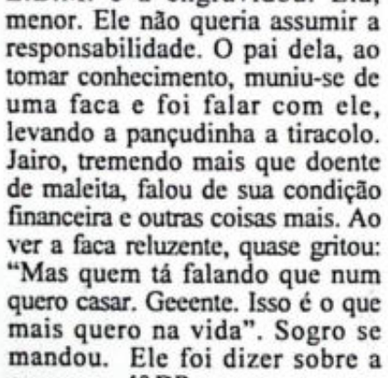

Perdedora

Rosalina de Paula Maciel sentiu que o marido estava ficando mais frio que nariz de cachorro. Depois tomou conhecimento que a quentura dele fica em casa de outra mulher. Sem querer briga Rosalina simplesmente pediu-lhe para desocupar o beco. "Afinal de contas a casa a mim pertence e você quando veio trouxe somente a escova de dentes e um vidro de pimenta. Caminho do feio, por onde veio". Ele: "Posso sair. Mas vou deixar um presente". Encheu-a de bolachas.

Direção do Cepaigo nega, porém guarda confirma lista de morte

Assassinato de Oney: interrogados Amauri, Veriano, Jande, Marco Aurélio e Renat

Embora a direção do Cepaigo (Centro Penitenciário Agroindustrial de Goiás) refuta a existência de uma relação de nomes de presos que seriam mortos pelos companheiros, no entanto os agentes penitenciários e policiais militares que fazem a segurança do presídio confirmam o fato. Após o assassinato de Oney Severino da Silva, o **Chulé**, ocorrido em sua cela no último dia 23, outros quatro presos estariam sendo ameaçados pelos mesmos matadores, revelaram os seguranças que, porém, não revelaram nomes. Ontem, os presos Amauri Gomes de Oliveira, o **Carioca**, Veriano Manoel de Oliveira Filho, o **Nenê**, Jande de Souza Barbosa, o **Churrasqueiro,** e Renato Antonio Severino, o **Neguinho de São Paulo** foram interrogados no 1º DP de Aparecida de Goiânia (Centro), a respeito da morte de Oney.

Para a reportagem do **Diário da Manhã**, Amauri de Oliveira, um dos líderes do Cepaigo, disse que Oney "quebrou algumas regras da cadeia, por isso morreu". Amauri nega o seu envolvimento na morte de Oney, mas afirma que acompanhou uma sequência de fatos que culminou no crime. Segundo ele, além de ter-se tornado um saqueador de celas no presídio, Oney tinha uma desavença com o preso Marco Aurélio Teixeira Pires. Tal desavença seria remanescente ainda da rebelião no presídio, ocorrida há dois meses. "O Marco Aurélio não gastou de imediato o dinheiro que recebeu na fuga do presídio. Guardou, e depois que foi recapturado comprou para sua cela um aparelho de televisão e um som, novos", contou Amauri, lembrando que Oney passou a sentir inveja de Marco Aurélio. Na rebelião do Cepaigo, cerca de 50 presos receberam R$ 100 mil para libertar os reféns.

Robô — Marco Aurélio assumiu a morte de Oney e disse que agiu sozinho. Ontem, ele realizou o depoimento complementar na delegacia. Já havia sido interrogado no mesmo dia do crime. Marco Aurélio ratificou o que disse antes à polícia, e declarou que agiu sozinho para matar Oney, que o havia atacado durante o banho de sol no pátio do presídio. O delegado Luiz Batista de Resende, titular da Delegacia Regional de Aparecida de Goiânia, passou a presidir o inquérito que apura a morte de Oney, em decorrência das férias da delegada Maristela Marques, que iniciou as investigações sobre o crime. "Marco Aurélio é um robô nessa história", apontou o delegado. Luiz Resende explicou para os repórteres que Marco Aurélio não teria condições físicas de, sozinho, liquidar Oney. Para comprovar a tese do delegado, foram apreendidos na cena do crime quatro armas, duas facas e dois **chuços** (estiletes de fabricação caseira), todos sujos de sangue. De acordo com os legistas do Instituto de Medicina Legal que necropsiaram o corpo de Oney, ele foi abatido com 47 estocadas. teve o pênis decepado e os olhos furados.

Oney não foi morto dormindo, pois vestia calça comprida e sapatos ao ser morto, mas sua cama foi achada suja de sangue. Conforme verificaram os peritos do Instituto de Criminalística, a porta da cela estava aberta quando aconteceu o crime, pois não tinha marcas de arrombamento.

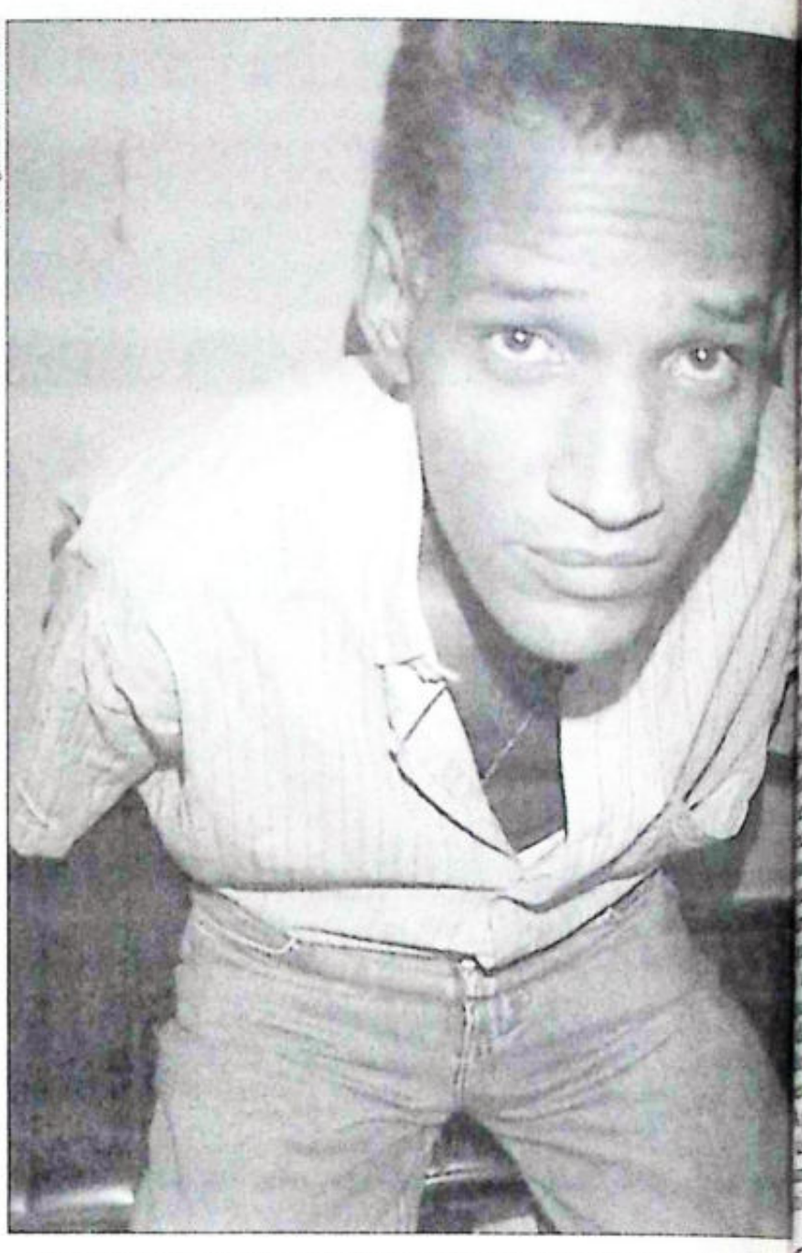

Foto digital/Marcos Mendanha

Amauri revela que morte de Oney, o 'Chulé', teve ligação com a rebelião

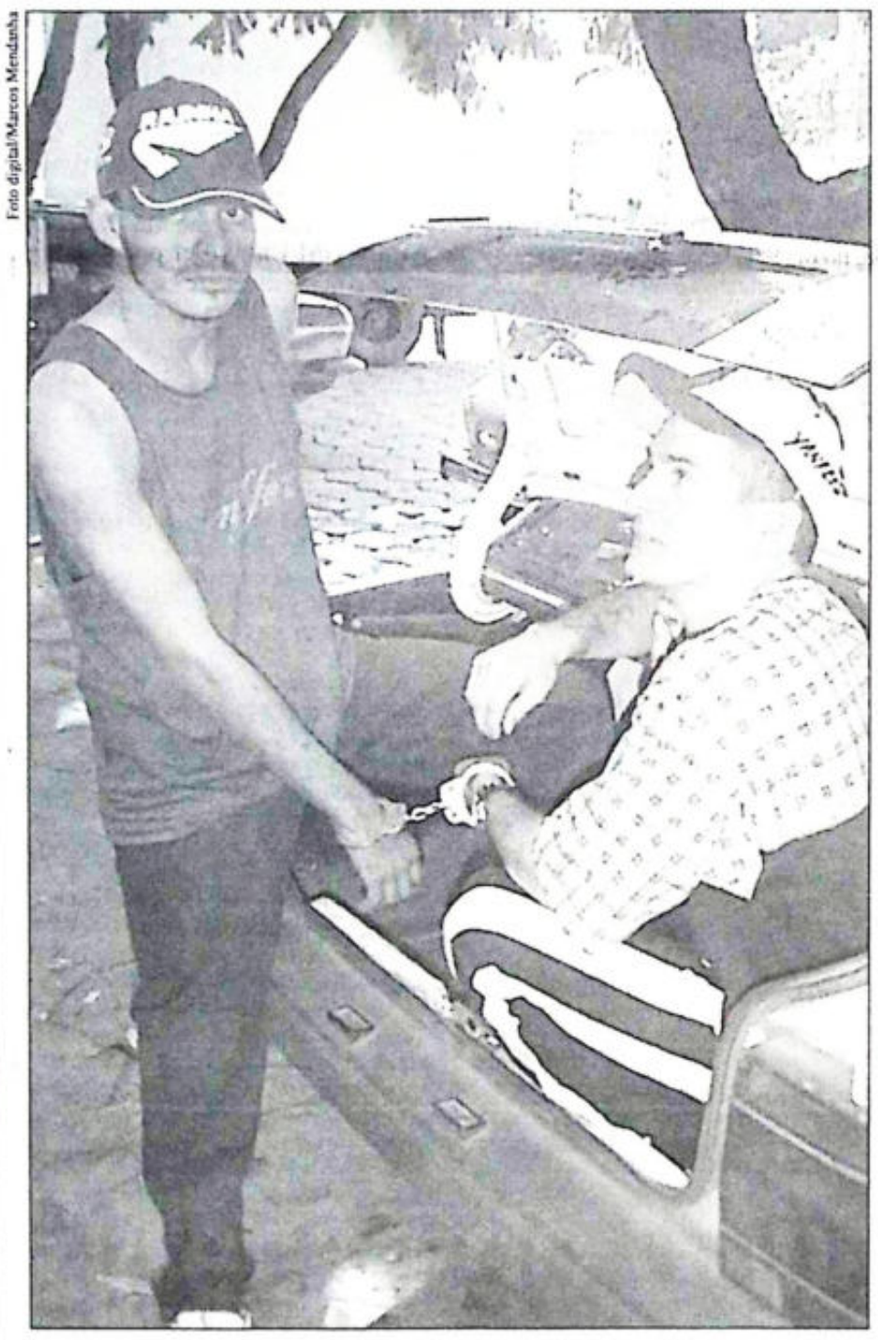

Foto digital/Marcos Mendanha

Veriano e Jande são levados ao Cepaigo, após interrogatório em delegacia

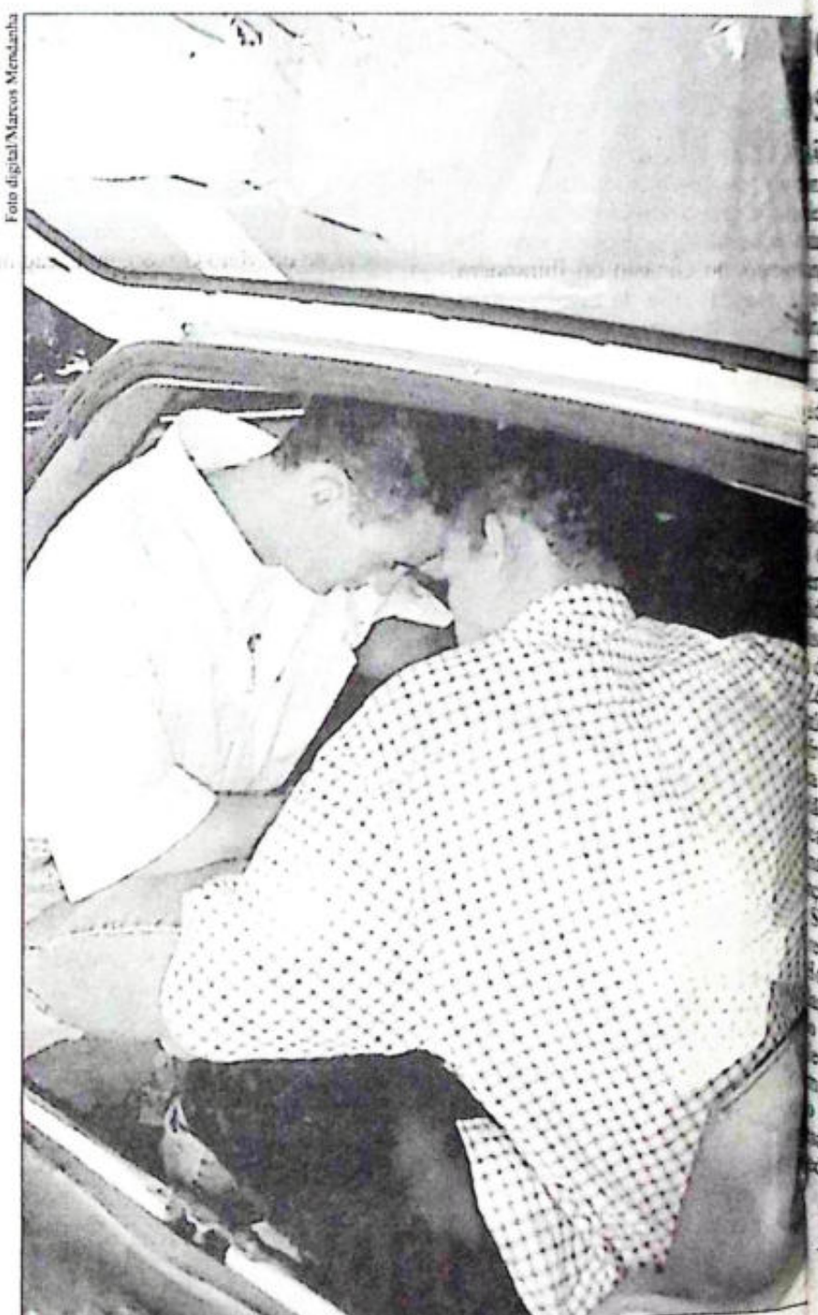

Foto digital/Marcos Mendanha

Renato, o 'Neguinho São Paulo' (d) e Marco Aurélio, este assume crime sozinho



Fotos: arquivo

O corpo de Oney (no detalhe) quando foi achado em sua cela no Cepaigo

"Chulé rompeu código da cadeia"

Para Amauri de Oliveira, o **Carioca**, Oney da Silva, o **Chulé**, foi assassinado porque teria rompido um código da cadeia. "Eu mesmo já havia avisado a ele (Oney) para que soltasse o anjo da guarda do Marco Aurélio", contou Amauri, usando gíria de presos. Amauri referiu-se ao detalhe de que Oney teria sido repreendido por ele quando andava perseguindo Marco Aurélio. Amauri teme que a morte de Oney transforme-se em empecilho para que consiga o privilégio do semi-aberto, em 17 de junho próximo (semi-aberto é condição adquirida pelo detento de bom comportamento, que pode circular pelas áreas externas do presídio, inclusive as lavouras).

"Sou homem de paz", repetiu Amauri, que cumpre pena por latrocínio (roubo seguido de morte), considerado o pior dos crimes de que fala o Código Penal Brasileiro.

Silêncio — No dia seguinte à morte de Oney, foi atacado no Cepaigo um outro preso, Mário Marques da Silva, o **Tota**, que recebeu farimentos leves. Mas o episódio com Mário não teria ligação com a morte de Oney, tendo os dois fatos ocorrido em alas diferentes. Mário preferiu a lei do silêncio e não revelou o nome do preso que o atacou. Além de ter interrogado Amauri, Veriano, Jande, Renato e Marco Aurélio pela morte de Oney, a polícia deverá ainda tomar declarações de um agente penitenciário, Sebastião Afonso Fabiano, e um outro preso identificado até agora como **Jô**.

Para piorar o clima no Cepaigo, ontem alguns policiais militares mostraram-se descontentes porque estariam sendo discriminados pelo não-recebimento de uma gratificação salarial que é incorporada nos contracheques de oficiais. "Soldados, cabos e sargentos trabalham no Cepaigo, mas não recebem gratificação por estarem lotados no presídio", denunciou um sargento.

Calor preocupa pilotos em Barcelona

Para os treinos livres de hoje, é esperado que a temperatura da pista ultrapasse os 40 graus, a mais quente da temporada

GP DA ESPANHA

BARCELONA, Espanha (AE) - Calor, muito calor, como a Fórmula 1 não havia visto ainda este ano. Essa era ontem a maior preocupação dos pilotos no autódromo de Barcelona, que registrava 29 graus às 9 horas. Hoje acontecem os primeiros treinos livres do GP da Espanha, sétima etapa do Mundial, e a previsão é de que a temperatura do asfalto ultrapasse os 40 graus na hora do ensaio, acrescentando temor novo na competição. O líder do campeonato, Damon Hill, aceita o favoritismo que todos na Fórmula 1 atribuem a sua equipe, a Williams-Renault, vencedora de quatro das cinco edições da prova no circuito catalão.

Sem exceção, em nenhuma das quatro etapas até agora disputadas a temperatura nos treinos ou corrida chegou perto dos 30 graus, como deve ocorrer no final de semana em Barcelona. Ontem, a maior parte das conversas entre os pilotos e seus engenheiros abordava a questão dos pneus, um dos equipamentos que mais sofre com o calor excessivo. E essa nova variável pode ter pego as equipes de surpresa, porque os compostos de borracha usados em Barcelona sempre foram os mais moles (do tipo D), que oferecem mais aderência, mas ao mesmo tempo são também os que se consomem mais rápido. "A diferença entre pneus novos e usados aqui será absurda", previu Rubens Barrichello.

Apesar do avanço da Ferrari nas últimas provas, com Michael Schumacher estabelecendo a pole position em Imola e em Mônaco, os carros da Williams largam como os principais candidatos à vitória domingo. Desde que essa pista espanhola foi inaugurada, em 1991, os pilotos de Frank Williams só perderam no ano passado, para Schumacher, então na Benetton. E os motores Renault, que equipam a Williams e a Benetton, estão invictos em Barcelona: ganharam todas. "Admito que esse traçado favorece o meu conjunto carro-motor", falou Hill. Jacques Villeneuve, companheiro do inglês, também conhece o circuito, dos testes realizados pela Williams, e pode surpreender Hill, como fez na Austrália.

Michael Schumacher, terceiro colocado na temporada, com 16 pontos contra 43 de Hill e 22 de Jacques Villeneuve, disse ontem numa entrevista coletiva que os pit stops assumirão importância ainda maior no GP da Espanha. "O calor pode interferir na relação de forças vista até agora; penso também que apesar da enorme reta, é muito difícil passar aqui, por isso uma estratégia de corrida que permita ultrapassar, nos boxes, quem esteja à frente, pode apontar o ganhador da competição". O alemão propôs aos dirigentes repensar a permissão das paradas com reabastecimento: "Se permanecerem na Fórmula 1, deverão ser mais seguras", declarou.

Foto: Arquivo



Rubens Barrichello (E) está preocupado com o desgaste dos pneus

Autódromo não agrada Rubinho

BARCELONA (AE) — Apesar de se mostrar confiante num bom resultado no GP da Espanha de F-1, a alta temperatura de ontem no autódromo da Catalunha não agradou Rubens Barrichello. "Nosso motor (Peugeot) demonstrou produzir melhor sob calor não tão intenso", disse, ao explicar que outras unidades, como Renault, Ferrari e Mercedes, ressentem-se menos de temperaturas elevadas."Enquanto o ar estava a 29 graus, o asfato tinha 33,2 graus, às 19 horas; nossa previsão é de que o asfalto registre temperaturas superiores a 40 graus durante o treinamento livre da tarde", contou o piloto, preocupado não só com a possível perda de potência do seu V-10, mas principalmente com a sua resistência. Nos testes particulares da Jordan em Silverstone, semana passada, Barrichello falou que simulou a condição de perda de aderência na traseira, o que deverá ocorrer no GP da Espanha, em razão do calor.

"Experimentamos um acerto diferente, procuramos prender mais que o normal a traseira, sem ganhar com isso muita saída de frente, o que normalmente acontece". O resultado foi positivo, lembrou. "Resta saber se a combinação que deu certo lá se verifique aqui também", completou.

A vitória de Olivier Panis em Mônaco, a volta do competente diretor esportivo Cesare Fiorio e a estréia de um novo motor Mugen Honda na próxima etapa do campeonato, no Canadá, estão dando ânimo novo à equipe de Pedro Paulo Diniz, a Ligier.

Foto: Nilo Barros



As equipes da F-Chevrolet já iniciaram a preparação dos carros

Stock Car desembarca hoje para a 3ª etapa

Proporcionar muitos pegas e ainda brigarem bastante pela primeira colocação. Com esta disposição, os pilotos que participam do Campeonato Brasileiro de Ômega Stock Car desembarcam hoje em Goiânia, onde estarão disputando no domingo, no Autódromo Ayrton Senna, a terceira etapa da competição. Ainda no domingo, será disputada a terceira etapa do Campeonato Brasileiro de F-Chevrolet e a primeira etapa da Copa Corsa Goiana. Quem também pega carona nas disputas é a Fórmula 200, que realizará no mesmo dia, a segunda etapa do Campeonato regional.

Garantir a boa fase e chegar novamente na frente para assumir de vez a liderança do Campeonato é o pensamento do piloto Djalma Fogaça (Axe/ Lipton Ace Tea), vice-líder da competição com 20 pontos e que venceu duas das três etapas já disputadas — sendo uma amistosa.

Visando garantir nova vitória, Fogaça treinou em Goiânia na semana passada e gostou do rendimento de seu carro. "Estamos com o carro preparado para ritmo de corrida e, pelo que andei aqui, acho que dá para virar entre os seis primeiros", concluiu.

Liderança — Se a briga promete ser acirrada pela liderança na Stock Car, na F-Chevrolet não será diferente.

Ocupando o quarto lugar da categoria, o piloto Leonardo Nienkffer (Petrobrás/ Vipal) esteve ontem em Goiânia, onde acompanhou a preparação de seu carro. Segundo os mecânicos do piloto, nos treinos realizados no autódromo da capital na semana passada, o carro apresentou problemas, mas os mesmos já foram superados.

A expectativa da equipe Full Time é a de que Leonardo consiga chegar na frente na prova de amanhã. Na primeira etapa, o piloto chegou na oitava e na última disputada conseguiu o terceiro lugar.

Treinos — O dia de hoje é considerado decisivo para os pilotos da Copa Corsa Goiana e da Fórmula 200. A partir das 9h eles entrarão na pista para realizarem os treinos livres.

Amanhã, será a vez dos pilotos da F-Chevrolet e Stock Car que, a partir das 8h15, realizam os treinos livres e posterior definição do grid de largada.**(Áulus Rincon Godinho)**

Gilson pode jogar contra os argentinos

SÃO PAULO (AE) - O atacante Gilson deve ser a novidade da seleção brasileira masculina de vôlei para as partidas contra a Argentina, amanhã e domingo, no Ginásio do Ibirapuera, pela quarta rodada da Liga Mundial. Gilson, submetido a uma artroscopia no ombro direito no início de abril, passou hoje por uma reavaliação com o médico Eduardo Carrera e está totalmente recuperado.

Segundo o médico, Gilson pode atuar, sem problemas, qualquer tipo de movimento com o braço. Caso seja escalado pelo técnico José Roberto Guimarães, será a primeira partida do ano do jogador com a camisa da seleção brasileira. Gilson é o destaque da Liga Mundial de 95. Mas Zé Roberto ainda não escolheu os atletas que serão inscritos para os confrontos contra os argentinos. A única certeza é a ausência do capitão Carlão, que recebeu alguns dias de descanso. Hoje, o time continuou treinando forte em São Paulo, com ênfase maior à parte física.

Surpresas — O técnico brasileiro reconhece o favoritismo de Itália e Holanda para a Olimpíada de Atlanta, mas se diz preparado para não ser surpreendido por outras seleções. Surpresas, segundo ele, sempre acontecem e um bom exemplo é o próprio Brasil que, mesmo não acreditado em 92, conquistou a medalha de ouro em Barcelona.

Bernardinho faz cortes na Seleção

RIO (AE) - As atacantes Rosângela e Fernanda Doval estão fora da Olimpíada de Atlanta. Elas foram cortadas ontem da seleção brasileira de vôlei feminina pelo técnico Bernardo Resende. Até o fim de junho, o treinador vai anunciar o terceiro corte e definir o grupo de 12 jogadores que vão participar dos Jogos.

Os cortes, anunciados momentos antes de a equipe ser dispensada para a folga do fim de semana, já eram esperados. Com a recuperação de Ana Moser, que foi confirmada na lista que vai disputar a BCV Cup, de 11 a 16 de junho, na Suíça, as duas jogadoras eram as mais cotadas para deixar o grupo. No início da preparação da equipe, em abril, Bernardinho convocou Rosângela, Fernanda Doval e também a atacante Ana, para serem testadas na posição de Ana Moser, que se recuperava de uma cirurgia no joelho direito.

Rosângela foi eleita a revelação da Superliga Nacional, mas enfrentou dificuldades durante os treinamentos em sua primeira participação na seleção. Dores no ombro direito impediram a atacante de mostrar todo o seu potencial. Ela ficou as duas últimas semanas fora das quadras, contundida, e dificilmente poderia permanecer no grupo.

RESUMIDAS

Futebol goiano perde atacante

Antônio Francisco de Souza, o Mateba, morreu na quarta-feira passada, às 19h, aos 77 anos, vítima de ataque cardíaco, em sua residência no Jardim Goiás. Mateba, atacante do Goiânia e Seleção Goiana nos anos de 1940 a 1946, foi o jogador quem fez o gol mais rápido dos campeonatos nacionais de seleções estaduais. O craque marcou com 12 segundos de jogo, contra a Seleção do Mato Grosso, no Pacaembu, no dia 9 de novembro de 1941.

Mateba nasceu em Ituitaba, Minas Gerais, e chegou em Goiânia em 25 de dezembro de 1940. Durante sua estada em Goiás ele marcou 232 gols. O atacante foi artilheiro do Campeonato Goiano em 1945. Nesta época a competição era amadora. As informações acima foram retiradas do livro Arquivos do Futebol Goiano, do jornalista e advogado João Batista Alves Filho.

Definido os finalistas do JEIG's

Estão definidos os finalistas do futsal do JEIG's - Jogos Estudantis Infantis de Goiânia. A partir das 14h30 de hoje, no ginásio do IEG - Instituto de Educação de Goiás, estarão se enfrentando o Colégio Objetivo e Maria Auxiliadora, na disputa da terceira colocação. Disputando o troféu de campeão, o colégio Delta enfrenta o CSA Vila Mutirão.

Ontem aconteceu a definição do torneio de basquete masculino, tendo o Objetivo alcançado o primeiro lugar. No voleibol, A seleção feminina de Inhumas bateu o Colégio Maria Auxiliadora e ficou com o troféu de campeã da modalidade.

Goiás desafia o DF no jiu-jítsu

A Federação de Jiu-Jitsu do Estado de Goiás, através de seu presidente, Rodrigo Castro, promove a III Taça Contraponto de Jiu-Jitsu, neste domingo, à partir das 14h, no Ginásio do Jardim América. O torneio será um confronto das academias de Goiás e Brasília, com a participação de mais de 120 atletas.

Com esta série de competições, cresce cada vez mais o nível dos atletas envolvidos. Servindo como base para o classificatório do Campeonato Brasileiro de Jiu-Jitsu, a ser realizado no Rio de Janeiro, em Outubro. A eliminatória será em Goiânia nos dias 14 e 15 de setembro.

A Federação também realiza nesta sexta e sábado, na Academia Castro, na rua 22 com a 17, setor Oeste, um curso de arbitragem e posições técnicas, com o professor Marcelo Alonso, da Academia Arlson Gracie.

Futsal sofre nova derrota

O Goiás/Futsal 2000 sofreu nova derrota na Liga Futsal. Desta vez, o time goiano perdeu para a GM/Chevrolet por 4 a 3, na última quarta-feira em São Caetano do Sul (SP). Com o resultado, a GM dispara na liderança da competição com 26 pontos, enquanto o Goiás caiu para 5ª posição com 17 pontos. O próximo compromisso da equipe goiana no campeonato será amanhã, contra o Corinthians (SP), no Ginásio Internacional de Anápolis.

Desfalques — Além de Otacílio e Mauro Brasília, expulsos no jogo de quarta-feira, o Goiás/Futsal 2000 não poderá contar também com o goleiro Juninho, que recebeu o terceiro cartão amarelo, para a partida contra o Corinthians, amanhã. Mas em compensação, o técnico Foca terá a volta de Djacir, recuperado de uma contusão muscular, e Zé Roberto, que cumpriu suspensão automática.

Para o lugar de Juninho, o treinador tem que esperar a resposta do goleiro Bagé. Caso ele não tenha condições, Tafarel deverá ter sua primeira oportunidade no time como titular.

Gugelmim reclama do circuito de Michigan

WEST ALLIS, EUA — A partir de hoje começa a ser disputado o GP de Milwaukee, sétima etapa da temporada 96 da Fórmula Indy. A prova acontece no circuito oval de uma milha, que pertence a Carl Haas, o sócio de Paul Newman na equipe Newman Haas. É um dos autódromos mais antigos dos Estados Unidos, e seu piso era, até o ano passado, o principal motivo de reclamações dos pilotos: "Carl Haas sempre teve fama de ser pão duro, e a demora em reformar o asfalto de seu circuito, me parece, comprova esta fama. Mas, finalmente ele mudou de idéia e a pista ficou melhor, muito mais rápida, sem aquelas ondulações, que nos davam a impressão de estarmos dentro de uma batedeira", comentou o brasileiro Mauricio Gugelmin, da equipe Hollywood PacWest, que mostra alguma aversão ao circuito de Milwaukee: "É o pior da temporada".

Aliás, Gugelmin ainda não teve oportunidade de andar na nova pista de Milwaukee, porque sua equipe resolveu testar em Sebring antes de disputar a US 500, enquanto a maioria andou no oval: "Nós estabelecemos outras prioridades, buscando um desenvolvimento para a segunda parte do campeonato, onde predominarão os circuitos mistos e de rua. Obtivemos algumas informações sobre Milwaukee, mas só poderemos saber como nosso Reynard Ford vai se comportar, depois dos treinos livres desta sexta-feira".

Dentro de poucos dias Goiânia ganha um novo SHOPPING na Av. Anhanguera entre a Av. Araguaia e Rua 20 - Centro.

Central SHOPPING - Um grande centro comercial com preços direto das fábrica.

PRODUTOS NACIONAIS E IMPORTADOS

São 50 box... para você montar o seu próprio negócio, no melhor ponto comercial do centro.

CENTRAL SHOPPING

Faça já sua reserva no local ou ligue 224-6419

Bons negócios.

Av. Anhanguera, 4.603 (entrada do novo Mercado Central)



DEFESA DO VILA

O setor vulnerável do time

Ataque marcou até agora 47 gols, enquanto a defesa já tomou 33

Rodrigo Hirose

A defesa do Vila Nova voltou a ser motivo de preocupação para os torcedores. A falha na partida contra o Anápolis, que propiciou o gol de empate, pôs mais uma vez o setor em xeque. O alvirrubro tem o ataque mais positivo do Campeonato (47 gols), mas é o time que tomou mais gols entre os que disputam o hexagonal.

Até aqui, o Vila Nova sofreu 33 gols. Foram 28 jogos, incluindo a decisão do primeiro turno da primeira fase. O que dá uma média de 1,178 por partida. Ou seja, em quase todos os jogos o alvirrubro levou pelo menos um gol. No primeiro turno, aconteceram 13. No returno, a coisa piorou: 16. Até agora, no hexagonal, os adversários fizeram a festa quatro vezes em cinco partidas.

Oscilação - Os dois técnicos que passaram pelo Vila Nova este ano buscaram soluções. Osmar Guarnelli, que dirigiu a equipe até a metade da primeira fase, utilizou a dupla Paulo Roberto e Wladimir. Depois, Wesley entrou. Houve, ainda, a passagem relâmpago de Rogério (jogou uma vez e teve seu contrato rescindido).

Até o meia Tosim chegou a jogar como zagueiro, mas não se acertou e retornou a sua real posição. Kesley também atuou uma vez improvisado. Então Claúdio Leite contratou Gedeon para o hexagonal. Na última partida, o zagueiro atrapalhou-se com o volante Wanderson e permitiu ao Anápolis empatar, o que deixou a torcida preocupada.

Nas laterais o problema foi semelhante. O titular na ala esquerda, Émerson, está aquém do jogador importante no título conquistado ano passado. Para piorar, contundiu-se algumas vezes e chegou a ser expulso. Leonardo, reserva imediato, não convenceu e deixou o Vila Nova. Everaldo, emprestado junto ao Camaçari, estreou bem contra o Itumbiara, mas atuou muito mal contra o Atlético e voltou ao banco.

A camisa dois foi a mais problemática. Nada menos que seis jogadores a usaram este ano. O primeiro foi Edvaldo Souza. Depois, Wesley (improvisado), Eduardo Almeida, Odair e Cristiano (improvisado) foram titulares. Agora, com a contratação de Moisés, parece que a lateral-direita tem, finalmente, um dono definitivo.

A verdade é que todos os setores do Vila Nova estão sendo irregulares no Campeonato. Defesa, meio e ataque alternam boas e más atuações. Porém, a oscilação dos zagueiros é a que mais incomoda. Afinal, qualquer erro lá atrás pode transformar-se em gols adversários. Na troca de goleiros, zagueiros e laterais, 17 jogadores já atuaram na defesa vilanovense.



Foto: J. Eurípedes

O zagueiro Gedeon falhou contra o Anápolis e o Vila Nova acabou cedendo o empate: mais uma decepção

Gedeon: "Falta entrosamento"

Com um curativo no supercílio esquerdo, o zagueiro Gedeon descansava ontem à tarde no Onésio Brasileiro Alvarenga, assim como todos os jogadores que atuaram contra o Anápolis. "Foi um chute do Wanderson na hora do gol", explicou. Contratado há menos de um mês, o baiano acha que ficou mais difícil a conquista do hexagonal. "Agora temos que correr atrás", admitiu. Em entrevista ao **Diário da Manhã**, Gedeon explicou o porque da oscilação da defesa do alvirrubro no campeonato.

Diário da Manhã - O que ocorreu no momento do gol do Anápolis?

Gedeon - Vinha de frente para tirar a bola de cabeça. Mas o Wanderson tentou chutar e acertou meu rosto. Daí, não deu para ver mais nada. Foi um acidente de trabalho. Excesso de vontade. Foram dois para tirar a bola e nenhum tirou.

DM - A defesa do Vila já tomou quatro gols no hexagonal e é a mais vazada entre os times que ainda estão na disputa. Por que isso ocorre?

Gedeon - Falta entrosamento. Temos dois novos jogadores na defesa - eu e o Moisés. Mas estamos melhorando. No jogo com o Atlético não tomamos gol. Ontem (quarta-feira) tínhamos tudo para não tomar também. Aos poucos vai melhorar. Em uma ou duas partidas estaremos no ponto ideal.

DM - Você não conhece os atacantes do Goiás. Como vai fazer para pará-los? O Vila perdeu os três clássicos que disputou com o Goiás...

Gedeon - Tem o Paulo Roberto e o Émerson que já enfrentaram o Goiás. Então, será preciso muita conversa para acertarmos nosso trabalho. Os dois conhecem as características dos atacantes do Goiás e vamos encontrar a melhor maneira para os anular. Espero que seja nossa primeira vitória nesse clássico.

Briga por posições

❒ Jogadores de defesa do Goiás disputam vaga no time

Esquenta a briga pelas posições no Goiás para o clássico contra o Vila Nova domingo, no Serra Dourada. A exemplo da partida passada, o técnico Mauro Fernandes terá problemas para definir o time para esse compromisso. Só que desta vez são problemas que todos os treinadores gostariam de ter.

Ao todo, quatro jogadores que estiveram afastados do último compromisso estão à disposição do treinador. No meio-campo, Romeu cumpriu suspensão automática e tem retorno garantido. Em contrapartida, Reidner recebeu o terceiro cartão amarelo e está fora do clássico. As disputas ficam mesmo para o setor de defesa, na zaga e na lateral-direita.

Na quarta-zaga, Richard cumpriu a última partida de suspensão imposta pelo Tribunal de Justiça Desportiva. O seu retorno seria automático, se não fosse a presença de Flávio, que também passa a brigar pela posição. Acontece que o jogador, que substituiu o próprio Richard na partida contra o Santa Helena, foi o grande destaque do jogo.

Na lateral, a situação se inverteu totalmente com relação ao compromisso passado. Na ocasião, o técnico Mauro Fernandes não dispunha de nenhum jogador para a função e foi obrigado a improvisar Lúcio no setor. Para domingo, ele já poderá contar com Túlio, que se recuperou de uma contusão e Henrique, que cumpriu a automática pelo terceiro cartão.

Túlio vinha jogando como titular e a oportunidade de Henrique surgiu somente por ocasião de sua contusão. Entretanto, Henrique correspondeu às expectativas e tem se constituído em peça fundamental na equipe.

As dúvidas começam a ser resolvidas hoje, quando Fernandes comanda um coletivo com o grupo. Com relação ao companheiro de Márcio na zaga, o treinador preferiu não adiantar nada. Já na lateral, as maiores possibilidades são para a permanência de Henrique. Tudo vai depender, no entanto, do desempenho de Túlio no trabalho de hoje. O fator desfavorável a Túlio é que, após a contusão, ele ainda não fez nenhum trabalho com bola. O teste será feito hoje.



Foto: Samuel Bicri

Henrique cumpriu suspensão e disputa vaga com Túlio na lateral-direita

Dill não joga o clássico

O Vila Nova ganhou um importante reforço extra-campo para o clássico do próximo domingo, contra o Goiás. Dill, o carrasco do alvirrubro na temporada, continua afastado da equipe esmeraldina. Ele ainda está sob tratamento, devido uma distensão muscular.

Nos três confrontos entre as duas equipes nesse campeonato, só deu Goiás. Mais do que isso, só deu Dill. Em todas as três vitórias esmeraldinas, o jogador teve participação fundamental nos resultados. Dos sete gols marcados pelo Goiás no Vila na competição, Dill marcou nada menos do que cinco.

Logo no primeiro jogo entre as duas equipes, Dill balançou as redes duas vezes, na vitória esmeraldina por 3 a 2. Na decisão do primeiro turno da primeira fase, não foi diferente: dois gols, com Goiás vencendo por 2 a 1. Para o desespero colorado, Dill marcou mais um no segundo turno, na vitória alviverde por 2 a 0.

Maioria dos jogadores ganha salário mínimo

RIO, (AE) — Mais da metade dos jogadores de futebol profissional ganham até um salário mínimo no Brasil. De acordo com documento divulgado pelo departamento de registro da CBF, dos 17.374 contratos registrados na entidade de novembro de 94 a outubro de 95, 8.982, equivalente a 51,7% do total, são de atletas que estão nesta faixa salarial. Os jogadores mais bem remunerados do futebol brasileiro, com mais de 10 salários mínimos, representam 6,4% do total. É um grupo seleto de 1.113 profissionais.

Pela estatística de 1995, 51,7% ganham até um salário mínimo; 26,0%, de um a dois salários mínimos; 10,8%, de dois a cinco salários mínimos; 5,1%, de cinco a 10 salários mínimos; e 6,4%, até 10 salários mínimos. Na estatística de transferência nacional de atletas, São Paulo é o estado que mais negociou jogadores internamente, com 741 transferências. O Rio vem em segundo lugar, com 341, e o Rio Grande do Sul, com 325.

O treinador do Itumbiara, Gildásio Barbosa, está disposto a deixar o cargo. Ele está descontente por causa do centroavante Ronaldo, que não vem cumprindo suas determinções táticas.

A decisão de se demitir foi tomada antes mesmo do jogo contra o Goiás, na quarta-feira. Por não ter atendido a determinação de atuar mais recuado no domingo passado, contra o Santa Helena, ajudando na marcação, Ronaldo não foi escalado para jogar no meio da semana. A diretoria tinha a intenção convencer o treinador a continuar. Mas como Gildásio Barbosa vinha se mostrando irredutível até o início da noite de ontem, deve mesmo sair do comando técnico.

Atlético tem problema para jogo de doming

Apesar da vitória de 2 a 0 sobre o Itumbiara e a liderança isolada do Atlético no hexagonal, o time tem problemas para a última rodada do primeiro turno, domingo, em Santa Helena.

O técnico Wálter Nascimento terá, novamente, que mexer na equipe que enfrenta o Santa Helena, ainda invicto, nesta fase do Goianão. O time do interior tem quatro empates e, jogando em casa, deverá buscar a primeira vitória para ainda sonhar com uma das vagas do triangular final. Goiás e Anápolis, ganhadores do 1º e 2º turnos respectivamente, já estão garantidos.

Os problemas do treinador atleticano começam no meio-campo e terminam no ataque. O meia Romerito recebeu o terceiro cartão amarelo no jogo contra o Itumbiara e desfalca a equipe. O mesmo acontece com o goleador Bé, que desde quando se recuperou da cirurgia, vinha se constituindo em um jogador fundamental no esquema do técnico Wálter do Nascimento. Ele ainda não terá o suplente Wésnalton, também com três cartões.

Ontem, na reapresentação no Estádio Antônio Accioly, foi realizado apenas um leve treino físico-técnico para todo o elenco, comandado pelo preparador físico Paulo Júnior.

No trabalho de ontem, o jogador mais otimista era o atacante Zé Carlos, que fez seu primeiro gol com a camisa do Atlético. Ele entrou no 2º tempo do jogo contra o Itumbiara e garan vitória ao time. "Agora as portas abertas e se o professor optar por estou à disposição para contin marcar os gols que o Atlético pre ressaltou.

Coletivo - Hoje, no primeiro co vo, o técnico Wálter Nascimen começa a definir a equipe que domingo, em Santa Helena. E adiantou que deverá optar pela manência de Zé Carlos no coman ataque, ao lado de Oscar. Como o Babau ainda cumpre mais uma pa de suspensão imposta pelo T Romerito está fora pelo terceiro c o treinador vai testar a melhor para o meio-campo. Segundo W Michell poderá começar jogando setor. "Vamos trabalhar para mon time para domingo" disse.

Demissão — O coordenador das categorias básicas do Atlé Eurípedes Marcelino, pediu dem depois de quase 30 anos de trab pelo clube. Segundo Marcelino, a ação estava complicada, por causa atrasos de pagamentos e outras ir laridades.

Segundo funcionários do cl tem empregado com até seis mes atraso. O vice-presidente, Od Soares, afirma que está tentando lizar recursos para quitar estes dé **(Wilton Vieira)**

Zagalo define tudo no próximo jogo do Brasil

RIO (AE) — O técnico Zagalo vai tirar as últimas dúvidas na seleção brasileira no amistoso contra a Polônia, dia 26, em Vitória (ES). O treinador disse que precisa definir os reservas para a defesa, meio-de-campo e ataque. Ele não descarta a possibilidade de ver novamente em ação a dupla Bebeto e Ronaldinho, a exemplo do que aconteceu na vitória sobre o Uruguai (2 a 0), no ano passado, em Salvador, embora afirme que Bebeto "não precisa ser testado."

Dos três jogadores acima do limite de idade de 23 anos, ele só confirmou oficialmente a convocação de Aldair, da Roma, para a Olimpíada de Atlanta. Rivaldo, do Palmeiras, e Bebeto, que chega segunda-feira ao Rio para reforçar o Flamengo, devem ser anunciados como donos das outras vagas, apesar de o treinador não confirmar os dois jogadores antes da convocação definitiva, dia 27, após o jogo com a Polônia. "Não há porque antecipar isso", comentou.

Zagalo tem dúvidas e não esconde isso. Ao confirmar antecipadamente a sua intenção de conv Ronaldinho para o jogo co Polônia, o técnico revela a ind nição quanto ao terceiro nome p ataque. Mas pode optar por qu atacantes, abrindo mão de um sé homem para o meio-de-cam "Algumas novidades ainda po surgir", admite.

A seleção pode ter mudanças o dia 11 de julho, data do emba para Nova York, onde vai disput último amistoso antes da Olimp contra o combinado do resto mundo. "O fato de convocar a pe no dia 27 de junho não quer que não possa fazer alterações lista depois", justificou.

Zagalo pediu ao preparador Luís Carlos Prima que acompanh treinamentos de Ronaldinho, do Eindhoven, da Holanda. O atac voltou a jogar em fevereiro, de de operar o joelho, mas ainda teve uma sequência de partidas confirme a recuperação. "Como tendo chamá-lo para a partida co Polônia, preciso saber se ele está boas condições", argumentou.

RESUMIDAS

Túlio reforça Bota no clássico

Túlio deve ser o principal trunfo do Botafogo diante do Flamengo, domingo, no Maracanã. O atacante se recuperou da contusão no tornozelo e está praticamente confirmado. A notícia melhorou um pouco o triste ambiente no clube depois do empate com o Barreira (2 a 2), na quarta-feira, em Bacaxá, na Região dos Lagos. O meia Uidemar também pode reaparecer.

Romário marca 4 gols no Olaria

RIO (AE) — O oportunismo de Romário superou os desfalques do Flamengo na fácil vitória contra o Olaria, por 4 a 1, ontem à tarde, na Gávea. Mesmo sem contar com Roger, Zé Maria, Jorge Luís, Márcio Costa, Nélio e Sávio, o time foi comandado pelo atacante, que marcou os quatro gols e deixou o campo aplaudido pela torcida. Agora, o Flamengo alcançou o Fluminense na liderança do segundo turno do Campeonato Carioca, com 13 pontos ganhos.

Nepotismo no Corinthians

O Corinthians demitiu o pre parador físico Toninho Oliveira e trouxe para o seu lugar Rivelino Serpa Espinosa, de 26 anos, filho do técnico Valdyr Espinosa. Pai e filho trabalha ram juntos no Cerro Porte o seleção do Paraguai e Atlético Mineiro. O treinador explicou que indicou o filho pela "com petência profissional e entrosa mento no trabalho". O novo pre parador começa a trabalhar hoje com os jogadores.

São Paulo quer Válber e Müller

O São Paulo quer trazer de volta os seus "malditos": o zagueiro Válber e o atacante Müller. Os dois deixaram o clube no início do ano passado porque brigaram com Telê Santana. Depois da chegada de Carlos Alberto Parreira, a diretoria dá como certo o retorno de Válber, que está no Flamengo, por empréstimo — e tenta ainda tirar Müller do Palmeiras.

O nome de Válber para compor o miolo de zaga do São Paulo no Campeonato Brasileiro ganhou força depois que o clube não conse guiu contratar Júlio César, do Borussia Dortmund, da Alemanha. O presidente do clube, Fernando Casal de Rey, aposta num bom com portamento do zagueiro, que ganhou fama no São Paulo pelos atrasos em treinos e sumiços repentinos.

ClassiServiço

Diário da Manhã

Goiânia, sexta-feira, 31 de maio de 1996 ANO II Nº 638

Classifone 202-1313

móveis

CASAS

COMPRA/VENDA

Bueno

...suítes, c/ última estrutura, 2 sts, DCE, AS, gar. p/ 3 carros. Qual. Est. condições. Tr. ...000. Quit. Est. condições. ...HAN. 242-0300. Cj 5803

...MORAR - Geminado, de ... 3/4, 1 master, DCE, 250m2, ... gar. p/ 4 carros, local nobre. Novo. Tel. ... Cj 6635

ALUGA-SE CHÁCARA. COM DORMITÓRIOS, GELADEIRA, FREEZER. PARA ENCONTROS DE JOSOS, FESTAS E OUTROS.FONES: 71-8828/284-8571

...LIAÇÃO - Senhores proprietários, avaliamos seu imóvel em ... gator, corretores altamente ...tados. Tr. PALLADIUM ... Tel. 241-4602 Cj 6449

...3 QTOS. - 1 suíte, 2 salas, ... gar. p/ 4 veíc., exc. loc., ... 1-2 lote c/ 750m2. Tr. PAL... MÓVEIS. Tel. 241-4602. Cj

GRANDE PROMOÇÃO EM:

...Janelas, Portas e Esportões ... em serralheria. Fabricamos ... modelo e reforma em geral ... nossos preços! Orçamento c/ ... Tel. 297-6647

...E DE SOBRADOS GEMINA... ...C/ área de lazer, tenha segu... ...um condomínio, com confor... ...uma casa, com 4/4 sendo 2 ... sala 2 ambts., copa-coz., AS, ... gar. em 5 pagtos sem juros, ... em 60 dias. Tr. FEDERAL ... Tel. 281-6088. CJ-5622.

...ERADO - 550m2 construção, ...lote 5/4, sendo 2 suítes, piscina, em morro. MORADA. Tel. ...1 Cj 2338

...ERADO - 4 suítes, c/ 3 sts., ...coz., churrasq., piscina, sauna. ... Aceito do 1º. novo. QUAD... ...KE 0300. Cj 5803

...RADO GEMINADO - Exc. ...ação, prox. Saída, c/ 139m2, c/ ... WC social, 2 salas, DCE, ...as deps., gar. FEDERAL ...EIS. Tel. 281-6088. Cj 5622 ...V2.

...ERADO GEM - 4/4, 2 suíte, sa... ...ros, gar. p/ 4 carros, DCE, ...2 local nobre, temos vários out... ...Tel. 256-0696. C-5796.

...ERADO GEMINADO - Ótima ...ação, c/ 3/4, repleto de arms., ...tranquilo. R$ 55.000. QUAD... ...KE 0300. Cj 5803

...ERADO GEMINADO - Nunca ...tado, gar. 4 carros, s/ 3 ambts., ...s, copa-coz., DCE, p/v superior ...arras, 2 suítes, varanda exce... ...preço. Tel. 223-0290. Cj 5556. ...MO IMÓVEIS

► Centro

■ **EXC. CASA COMERCIAL** - Rua 19, perto do Lyceu. MORADA. Tel. 241-1411. Cj 2338

► Cidade Jardim

■ **3 QTOS.** - Suíte, s/ 2 ambts., cozinha, banh. social, gar. p/ 2 carros. R$ 35.000. RPM. Tel. 215-2020. C 6032. Ficha 1623.

■ **BARRACÃO** - De 4 cômodos + sala com. na frente de 60m2. Ótima local. Aceita carro. Tel. 287-3108.

■ **PARA FINANCIAMENTO** - Sobrado geminado, 3/4, 2 salas, coz., banh., gar. p/ 2 carros. Ac. carro ou imóvel. Tel. 255-6725. Cj 6504.

■ **PARA FINANCIAMENTO** - Sobrado geminado, 3/4, 2 salas, coz., banh., gar. p/ 2 carros. Ac. carro ou imóvel. Tel. 255-6725. Cj 6504.

► Coimbra

■ **SOBRADO** - 4 qtos., 2 suítes, s/ visita, s/ jantar, DCE, gar. p/ 2 carros, c/ 180m2. R$ 65.000. Nunca habitado. RPM. Tel. 215-2020. C 6032. Ficha 1732.

► Jardim América

■ **210M2 CONSTR.** - 3/4, 1 suíte, 3 salas, copa, coz., AS, despensa, varanda c/ churrasq., DCE, lavanderia, + escritório c/ entrada independente, murada, forrada, gar., ótima localização no st. Urgente. R$ 48 mil. Tel. 255-5333 / 971-7277. Rua T-65, n 569, St. Bueno. C 5237.

■ **4 QTOS.** - 2 suítes, s/, coz., demais deps. Nova. Quitada. Tr. MORADA. Tel. 241-1411. Cj 2338.

■ **5 QTOS.** - Suíte, 4 sts., copa-coz., 2 DCE, churrasq., varanda, piscina, ótima área de lazer. Ac. carro. QUADRAN. 242-0300. Cj 5803. F 373.

■ **A PROMORAR** - Geminado, acabto de 1º, 4/4, 2 suítes, 1 c/ hidro, sala íntima, DCE, escrit., gar., 260m2. Tel. 286-1112. Cj 6635.

■ **A PROMORAR** - Geminado. Ágio + prest. 3/4, 1 suíte, rico em arms., DCE, coz., lav., s/ 2 ambts., gar. 2 carros, piscina, 160m2. Tel. 286-1112. Cj 6635.

■ **A PROMORAR** - 4/4 uma suíte, salas TV, jantar, copa, cozinha, a ser, 2 banheiro, gar. 180m2. Av. Portugal. Ac. Proced. Tel. 286-1112. Cj 6635.

■ **A PROMORAR** - Casa 3/4, 1 suíte, 2 salas, gar. p/ 2 carro, novo, R$ 45.000,00, quitado, ac. carro, fac. pagamento. Tel. 286-1112. Cj 6635.

■ **A PROMORAR** - 2 casa, de 2/4 isoladas no mesmo lote, de esquina, entre a T-9 e T-63. R$ 45.000,00. Quitada, ac. carro, fac. pagamento. Tel. 286-1112. Cj 6635.

■ **AV. T-63** - Casa com., ótima p/ escrit., contendo 3/4, 2 sts., copa, coz., WC, AS, despensa, + barracão de 5 cômodos em fr. de 480m2. Urgente. Apenas R$ 40 mil. Tel. 255-5333 / 971-7277. RBB IMÓVEIS. Rua T-65, n 569, St. Bueno. C 5237.

■ **BELÍSSIMO SOBRADO** - 4/4, 2 suítes, 1 c/ hidrom., novo, acabto de luxo. R$ 85.000,00. Ac. carro. ALCÂNTARA IMÓVEIS. Tel. 281-5702. Cj 6728.

ÍNDICE

Como anunciar

- ***Classifone (anúncios de linha):*** *202-1313 das 8 às 18h30 de segunda a sexta; das 8 às 12h aos sábados*
- ***Editais, avisos, atas, balanços, notas de falecimentos:*** *(062) 261-7959 Ramal 219 - das 8 às 18h de segunda a sexta; das 8 às 12h aos sábados*
- ***Diretoria Comercial:*** *(062) 261-0372*
- ***Assinaturas:*** *(062) 261-7495*
- ***Central de atendimento ao assinante:*** *(062) 261-7495 / 7638*
- ***Anúncios de pessoas físicas para oferta e procura de emprego são de graça.***

Imóveis
675 anúncios
Págs. 1, 2 e 3

Empregos
23 ofertas
Pág. 5 e 6

Diversos
144 anúncios
Págs. 4 e 5

Comunicados
45 anúncios
11 editais
Págs. 6 e 7

Veículos
660 ofertas
Págs. 8, 9 e 10

Serviços
50 seções

- *Loterias*
- *Emergência 24 horas*
- *Farmácias 24 horas*
- *Telefones úteis*
- *Feiras livres*
- *Objetos furtados*
- *Onde e como fazer seus documentos*
- *Cheques extraviados*
- *Documentos achados*
- *Classiamor*
- *Pequenos gênios*
- *Ofertas do dia (exceto Dom.)*
- *Animais capturados*
- *Jogo dos sete erros*
- *Creches / Berçários*
- *Programação TV*
- *Resumo de novelas*
- *Cursos e concursos*
- *Palavras cruzadas*
- *Horóscopo*
- *Filmes da TV*
- *Emissoras de rádio*
- *Atrações turísticas*
- *Quadrinhos*
- *Roteiro*
- *Comes e bebes*
- *Motéis*
- *Indicadores profissionais*
- *Astrologia*
- *Igrejas*
- *Crenças*
- *Cemitérios*
- *Floriculturas*
- *Falecimentos*
- *Utilidades públicas*
- *Justiça*
- *Horários de ônibus e aviões*
- *Hotéis*
- *Táxi aéreo*
- *Quanto vale seu veículo*
- *Auto-serviços*
- *Ferros-velhos*
- *Veículos roubados*
- *Veículos multados*
- *Veículos recuperados*
- *Serviços 24 horas*
- *Despachantes*
- *Bancos de sangue*

As seções de Serviços estão nos rodapés das páginas.

SERVIÇO



Tom Hanks é um advogado aidético que luta pela vida e contra o preconceito no filme Filadélfia, cartaz do Cine Chevrolet desta noite. Veja em ***Filmes da TV, pág. 4***

ESTRÉIAS
Cinco filmes estréiam hoje nos cinemas de Goiânia: *As Duas Faces do Crime*, *A Jurada*, com Demi Moore e Alec Baldwin, *Diabolique - Mulheres Diabólicas*, estrelado pelo trio Sharon Stone, Isabelle Adjani e Kathy Bates, *Desafio Mortal*, mais um filme de ação estrelado por Jean-Claude Van Dame, e *Jenipapo*, uma produção nacional que reúne os atores Marília Pêra, Daniel Dantas e Fernanda Torres. Veja no **Roteiro, pág. 5**

POESIA
Se você ainda não fez sua inscrição para o "Concurso Prêmio Escriba de Poesia", promovido pela prefeitura de Piracicaba/SP, aproveite e faça já, pois hoje é o último dia. Confira na coluna **Cursos & Concursos, pág. 6**

BUDA
O filme *O Pequeno Buda*, uma superprodução de Bernardo Bertolucci, é um dos concorrentes ao Intercine desta noite. Confira a sinopse em **Filmes da TV, pág. 4**

FERINHAS
As crianças Bruno, Rafaela e Lucas são as estrelinhas desta sexta-feira da coluna **Pequenos Gênios.** Veja na **pág. 6**

BONS NEGÓCIOS



Vende-se esta casa no ***Setor Bueno****, com duas suítes, armários, duas salas, copa, cozinha com armários, área de serviço, dependência completa de empregada, banheiro social, garagem e piscina. R$ 75 mil. Tratar, fone 242-0300. CJ.5803*

APARTAMENTO
No Setor Bueno, próximo ao Colégio Objetivo. Com dois quartos, mais um reversível, sala, cozinha grande, banheiro social e de empregada, área de serviço e garagem. R$ 35 mil. Quitado.

SOBRADO
Geminado no **Setor Bueno.** Condomínio fechado. Com três quartos, com armárioss, sala com estante, cozinha, banheiro social, área de serviço e garagem. R$ 55 mil.

VEÍCULOS
Gol 1000, ano 95, cor preta, a gasolina, som com código secreto, manual. Urgente. R$ 7,96 mil.

Gol GL 1.8, ano 90, branco, a gasolina, rodas. Impecável. R$ 7,2 mil. Troca e financia.

■ **CONTATU'S** - Jd. América, casa c/ 2 sts., 4/4 c/ arms., sendo 1 ste., coz. + depend. Tel. 285-5277. Cj 5024.

■ **EXC. 3 QTOS.** - 2 suítes, s/ 2 ambts., copa, coz., AS, DCE, área social, gar. p/ 4 carros. Ágio + financ. Tr. MOLINA. Tel. 285-1616. Cj 6060.

■ **GEMINADO EM CONSTRUÇÃO** - Próx. Cepal, 5 sobrados. Entrega em 60 dias, c/ 4/4, salas, coz., lavabo, AS, DCE, quintal grande. Parcelado em 10 vezes. Tr. FEDERAL IMÓVEIS. Tel. 281-6088. Cj-5622.

■ **NUNCA HABITADA** - C/ 3 suítes, sendo 1 master, s/ 2 ambts., lavabo, 230m2 de área. RPM. Tel. 215-2020. C 6032. Ficha 1741.

■ **SOBRADO** - C/ 270m2 de constr., 4/4, suítes, DCE, gar. p/ 4 carros, falta acabto, próx. ao Goiânia Shopping. Negócio de oportunidade. Tel. 251-6481. C 6274.

■ **SOBRADO GEM** - 4/4, 2 suítes, 1 master, sala íntima, DCE, sala 2 ambts., gar. p/ 4 carros, fino acabamento. Tel. 255-0696. C-5796.

■ **SOBRADO GEMINADO** - Novo, c/ 3/4, 1 ste., s/ íntima, DCE, gar. p/ 3 carros, 180m2 constr., ótimo acabto. R$ 65mil. Parcela parte pagto. Tel. 251-6159. C 6274.

■ **SOBRADO GEMINADO** - Em construção, ótima localização com 4/4, sendo 2 suítes, 2 salas, coz., DCE, lavabo, gar. p/ 2 carros, e quintal, compre em 5 pagts sem juros. Tr. FEDERAL IMÓVEIS. Tel. 284-8088. CJ-5622. Cod. 869.

■ **BUENINHO** - 3 qtos., 1 suíte, sobrado, c/ 275m2 de constr., numa área de +/- 1.000m2, ótima localização, piscina, frente nascente. Tr. MORADA. Tel. 241-1411. Cj 2338.

■ **CASA 2 QUARTOS** - Sala, coz., AS, banh., garagem, toda murada, próximo a Praça T-8. Tel. 255-6725. Cj 6504.

■ **CASA 2 QUARTOS** - 1 ste., s/, coz., WC, varanda, laje, cerâmica, exc. local, a 50m da T-9. Só R$ 37 mil. Oportunidade. Tel. 251-6481. C 6274.

■ **CASA 2/4** - Sala, coz., AS, banh., gar., toda murada, próx. Pça. T-8. Tel. 255-6725. Cj 6504.

■ **CASA 3 QUARTOS** - 1 ste., 2 s/s, copa, coz., DCE, AS, varanda, laje, cerâmica, gar., + barracão, em av. coml., ótimo preço. Tel. 251-6159. C 6274.

■ **CASA 3 QUARTOS** - Demais deps., c/ 114m2, um galpão c/ sala comercial e escritório, área total de 1050m2. Parcela em 5 vezes. Tr. MOLINA. Tel. 285-1616. Cj 6060.

■ **CASA 3/4** - 1 ste., c/ arms., 2 s/s, coz., lavanderia, gar., laje, cer., it. c/ + 500m2, próx. Av. T-9. R$ 60 mil. Tel. 251-6159. C 6274.

■ **CASA NOVA** - C/ 3/4, 2 stes., 2 s/s, coz., DCE, gar. p/ 4 carros, ótimo acabto, próx. Av. T-9. R$ 80 mil. Tel. 251-6481. C 6274.

■ **CONTATU'S** - Lindo sobrado no Bueninho, c/ gar., s/ pl. 2 ambts., lavabo, copa, coz., depend. de empr. Parte sup., s/ 4/4, sendo 2 stes. c/ arms. e sacada, banh. social. Tel. 285-5277. Cj 5024.

■ **4 QTOS.** - Sendo 2 suítes, 1 c/ hidromassagem, sala, copa, coz. c/ arms., dep. completa empregada, nunca habitada, ótima localização. É ver e comprar. Tel. 218-1600. CJ-5531.

■ **4 QTOS.** - 2 suítes, var., 2 escrit., 4 salas, piscina, churrasq., sauna c/ área construída de +/- 700m2, terreno de 1.200m2. Tr. MORADA. Tel. 241-1411. Cj 2338.

■ **PRÓX. AO FÓRUM** - C/ 300m2, excelente p/ clínica e escritório. RPM. Tel. 215-2020. C 6032. Ficha 1686.

■ **SOBRADO** - 4 qtos., 1 suíte c/ closet, 3 salas, copa-coz., salão de festas, piscina, churrasq., sauna. Tr. PALLADIUM IMÓVEIS. Tel. 241-4602. Cj. 6449.

■ **SOBRADO** - 4 suítes, s/ visita, 3 ambts., s/ íntima, s/ TV, gar. p/ 6 carros, piscina. Nunca habitado. 400m2 de área. RPM. Tel. 215-2020. C 6032. Ficha 1740.

■ **SOBRADO NOVO** - C/ 4 suítes, lavabo, 2 s/s, DCE, gar. p/ 4 carros, 270m2 de constr., fino acabto. R$ 135 mil. Tel. 251-6481. C 6274.

■ **3 QTOS.** - 1 suíte, c/ arms., sala, copa-coz., varanda. Quitada. R$ 65 mil. Tr. MORADA. Tel. 241-1411. Cj 2338.

■ **3 QTOS.** - Suítes, repleto de arms., 3 salas c/ lavabo, ampla coz., DCE, ótima estrutura. Est. proposta. QUADRAN. 242-0300. Cj 5803.

■ **PRÉDIO COMERCIAL** - Resid. 4 lojas, 1 apto., 1 casa e 1 barracão no mesmo lote, esq. descoberto. Excel. para vendas. Tr. PALLADIUM IMÓVEIS. Tel. 241-4602. Cj 6449.

■ **APROVEITE OPORTUNIDADE ÚNICA** - Casa c/171 de área construída, acabto. de 1º. R$ 45.000,00. Jd. Guanabara. Tel. 207-2661.

■ **ARUANA III** - 3 quartos, sendo 1 suíte, sala, copa e coz. a serv., varanda, garagem, barracão bem no fundo. Ágio + prest. R$ 33,00. Saldo devedor pequeno. Tr. META. 224-7644. Cj 4327.

■ **AV. SÃO PAULO** - Vila Brasília, comercial, c/ 2 frentes, + casa boa, ajuntada, cerâmica. R$ 25.000. Tel. 255-6725. Cj 6504.

■ **AVALIO CASA** - Sua casa J. Europa, Planalto, Sudoeste, V. Rezende, 9 Anhanguera. Ana Lucia. Tel. 287-4277. C 2590.

■ **B. ANHANGUERA** - Casa nova, 3 qtos., suíte, s/, 2 ambts., escrit., banheiro social, coz., gar. p/ 2 carros. Nunca habitado. R$ 55.000. RPM. Tel. 215-2020. C 6032. Ficha 1803.

■ **BAIRRO ANHANGUERA** - Casa nova, 3/4, 1 ste., s/, copa, coz., WC, gar. p/ 4 carros, 130m2 constr. R$ 45 mil. Tel. 251-6481. C 6274.

■ **BAIRRO CARDOSO** - 3/4, ste., coz., gar., forrada, cer., + 2 barracões novos. Renda mensal R$ 400,00. Ac. carro. R$ 18 mil. Tel. 251-6481. C 6274.

■ **BAIRRO CARDOSO** - Casa 2/4, s/, coz., WC, forrada, cer., gar., + 2 barracões novos e isolados, renda de R$ 450,00/mês. R$ 20 mil. Ac. carro no negócio. Ac. carro. Tel. 251-6159. C 6274.

■ **BAIRRO STO. ANTÔNIO** - Ágio barato, + prestações de R$ 65,00. 2/4 sala, coz. grande, laje, barracão no fundo. Tel. 255-0696. C 5796.

■ **BAIRRO STO. ANTÔNIO** - Ágio barato, + prest. R$ 65,00. 2/4, s/, coz. grande, laje, barracão nos fundos. Tel. 255-0696. C 5796.

BALNEÁRIO MEIA PONTE
Vende-se 3 lotes. R$ 4.000,00, R$ 5.000,00 e R$ 6.000,00. Tr. Tel. 210-8449 e 973-1794.

BALNEÁRIO MEIA PONTE
Vende-se uma casa c/ 3/4 e demais dependências, inclusive piso cerâmica. R$ 14.000,00. Ac. proposta. Tel. 210-8449 e 973-1794.

■ **BALNEÁRIO MEIA PONTE** - 3/4, sala, coz., no asfalto. Tr. PALLADIUM IMÓVEIS. Tel. 241-4602. Cj 6449.

■ **BALNEÁRIO MEIA PONTE** - 3/4, sala, coz., no asfalto. Tr. PALLADIUM IMÓVEIS. Tel. 241-4602. Cj 6449.

■ **CELINA PARK** - 2 qtos., barracão c/ laje, + var. escrit. R$ 21 mil. Ac. Procred. FGTS. Tel. 287-4277. C 2590.

■ **CID. VERA CRUZ II** - Casa 2/4, sala, coz., AS, banh., toda cerâmica, telha plan. próx. V. Mariana. Tel. 255-6725. Cj 6504.

■ **CID. VERA CRUZ II** - Casa 2/4, sala, coz., AS, banh., toda cerâmica, telha plan. próx. V. Mariana. Tel. 255-6725. Cj 6504.

■ **CJ. ESMERALDA** - Após Garavelo, casa 2/4, 2 s/s, copa, coz., AS, c/ varanda, gar., despensa, forrada, cer., murada. Ágio R$ 7 mil + prest. Tel. 251-6481. C 6274.

■ **CJ. V. BELA** - Ótima c/ 4/4, 2 salas, copa/coz., gar. Ac. carta de crédito. Tr. MOLINA. Tel. 285-1616. Cj 6060.

■ **CJ. V. BELA** - Ótima c/ 4/4, 2 salas, copa/coz., gar. Ac. carta de crédito. MOLINA. 285-1616. Cj 6060.

■ **CJ. VERA CRUZ** - 5ª etapa, casa 4/4, 2 sts., coz., AS, gar., varanda, forrada, cer. Ágio R$ 10 mil, prest. R$ 18,00. Tel. 251-6481. C 6274.

■ **CJ. VILA ISABEL** - 3/4, s/, coz., banh., alpendre, área serv. S. P. Ludovico, precisa de reforma. Quitada. R$ 18.000. Ac. FGTS. META. 224-7644. Cj 4327.

■ **CONTATU'S** - V. REZENDE, casa 3/4, sendo 1 ste., s/, pl. 2 ambts., banh. social, coz., varanda e depend. Tel. 285-5277. Cj 5024.

■ **FAIÇALVILLE I** - Casa 3/4, s/, copa, coz., WC, telha plan. lt. c/ 500m2. R$ 15.000. Tel. 251-6481. C 6274.

■ **FAIÇALVILLE I** - Casa nova, 3/4, 1 ste., s/, coz., WC, gar., varanda, murada, laje, cer., fino acabto. R$ 34 mil. Tel. 251-6481. C 6274.

■ **FAIÇALVILLE III** - Casa 3/4, 1 ste., s/, coz., WC, laje falta acabto, c/ 665m2, ótimo preço. Tel. 251-6159. C 6274.

■ **FAIÇALVILLE III** - Casa 2/4, s/, coz., WC, AS c/ varanda, cer., murada. R$ 9.500. Tel. 251-6159. C 6274.

■ **GARAVELO** - Casa 4/4, 1 ste., s/, copa, coz., WC, varanda, laje, cerâmica, murada, próx. Aurélius. R$ 17 mil. Ac. carro. Tel. 251-6481. C 6274.

■ **GARAVELO** - Casa 4/4, 1 ste., s/, copa, coz., WC, varanda, laje, cer., murada. Próx. Aurélius. R$ 17 mil. Ac. carro. Tel. 251-6481. C 6274.

■ **GUANABARA II** - 2/4, s/, banh., coz., murada c/ portão alto. Ágio R$ 9.000 + prest. R$ 174,00. Troca por ágio de apto 2/4. META. 224-7644. Cj 4327.

■ **IVAN IMÓVEIS** - St. Luzia, Jd. B. Vista, no asfalto, de esquina, casa 3/4, salão de comércio. Somente R$ 38.000,00. Exclusivo. Tel. 215-1327/215-1323. Creci 6521. Aut. 23/96.

■ **IVAN IMÓVEIS** - Casa 3/4, sendo 1 suíte, s/, pl. 2 ambts., lav., banheiro social, copa, coz., varanda, estrutura p/ sobrado, terreno de 390m2, área construída 140m2. Jd. Boa Vista, próx. ao Pq. Acalanto. Tel. 215-1327 / 215-1323. Creci 6521.

■ **IVAN IMÓVEIS** - Sol Nascente, sobrado, 4/4, sendo 3 suítes, c/ arms., s/, 3 ambts., AS, lavanderia, piscina, cerca, quintal, vidro fumê. R$ 130.000,00. Tel. 215-1327/215-1323. Creci 6521. Aut. 40/96.

■ **IVAN IMÓVEIS** - S.P. Anhanguera, casa 3/4, sendo 1 suíte, demais deps. Somente R$ 35.000,00. Tel. 215-1327 / 215-1323. Creci 6521. Aut. 23/96.

■ **JD. ATLÂNTICO** - Sobrado novo, 360m2 privativos, em lote de 420m2, toda murada, arquitetura arrojada, 3/4, 1 suíte c/ closet e hidro, lindas sacadas, s/, 3 ambts., DCE, na divisa do P. Amazonas. Urgente. R$ 42 mil. Ac. permuta, estuda proposta. Tel. 255-5333 / 971-7277. RBB IMÓVEIS. Rua T-65, n 569, St. Bueno. C 5237.

■ **JD. ATLÂNTICO** - Casa 3/4, 2 suítes, copa-coz., sala, WC, em constr. + barracão c/ 3/4, sala com., c/ coz., WC. Investimento garantido. Só R$ 33 mil. MOLINA. 285-1616. Cj 6060.

■ **JD. ATLÂNTICO** - Casa nova, 3/4, 1 ste., s/, 2 ambts., coz., AS, avarandada, despensa, 150m2 constr., asfalto, fino acabto. R$ 45 mil. Ac. carro. Tel. 251-6159. C 6274.

■ **JD. BRASIL** - 3 qtos., cer., laje, cer., telha plan., murada, asfalto, varanda, gar., 2 salas. R$ 33.000,00. Ac. troca. Tel. 287-4277. C 2590.

■ **JD. DA LUZ** - 3 qtos., sala, copa, coz., toda murada, quintal, próx. ao Pq. das Laranjeiras. Tel. 218-1600. CJ-5531.

■ **JD. EUROPA** - 2 qtos., sala, coz., banh. social, despensa, varanda, muro alto, entrada p/ caminhão, próx. a Ceig. Terminal das Bandeiras, telha plan., cer., estilo barracão. R$ 21.000. Tel. 287-4277. C 2590.

■ **JD. EUROPA** - 3 qtos., sendo 1 suíte, s/., copa, coz., banh. social, dep. serv., despensa, varandão em L, murada, telha plan., cer., laje. R$ 27.000. Tel. 287-4277. C 2590.

LUBRIFICANTES TERRA BRANCA

TERRA BRANCA

Deslize fácil pelo mundo com os Lubrificantes LTB

Completa linha de óleos para motores, câmbios, sistemas hidráulicos, aditivos e graxas.

Completa linha de produtos para lava-jatos: Solupan, Shampoos, Intercap, polimentos e silicone. E ainda temos filtros, correias, mangueiras etc.

Fone: (062)224 - 4700
Telefax: (062) 224 - 4116

Av. Independência nº 5569
Setor Aeroporto - Goiânia -GO



VENHA CONHECER O PRIVÊ DOS BURITIS

Segurança, tranquilidade, verde e lazer

O Privê dos Buritis é um condomínio localizado a 5km do Carrefour (saída Sul de Goiânia). Terá portaria central interligada às residências, área de lazer com piscinas (adulto e infantil), quiosque, bar, churrasqueiras, campo de futebol society e playground

Área do condomínio: 21.341m² totalmente cercada. Área comum: 5.328m².

Compre seu terreno e tenha o direito de participar deste empreendimento.

AGROENGE
Construtora Peres
CRECI 6256 GO
Fones: 241-4737 / 241-4373
241-0041 / 281-5111

Prestações a partir de R$ 370,00 até 760,00.

■ **JD. EUROPA** - 2 qtos., casa simples, + barracão, lote c/ 480m2, Av. Berlim junto Av. T-9. Tel. 287-4277. C.2590.

■ **JD. EUROPA** - Casa nova, 3/4, 1 ste., sl., copa, coz., AS, gar., laje, cer., 135m2 constr., fino acabto, próx. Term. Bandeiras. Tel: 251-8169. C.6274.

■ **JD. GOIÁS** - Linda casa, c/ 3/4, 1 suíte, sl., copa, coz., WC, AS coberta, j. inverno, gar., varanda, quintal gramado e fundo, murada, nascente, rua asfaltada, último acabamento, nova. Urgente. R$ 82 mil. Próx. ao Flamboyant. Tel. 255-5333 / 971-7277. RBS IMÓVEIS. Rua T-45, n.569, St. Bueno. C.5237.

■ **JD. GOIÁS** - Vendo exc. casa, c/ 4/4, 2 suítes, 4 salas, piscina, churrasq., AS, ou quitado. Ac. carro. QUADRAN 242-0300. Cj.5803. F.307.

■ **JD. GUANABARA III** - Ótimo local, prest. baixa. Ac. carro ou telefone. Tel. 207-3038. Cj.6371.

■ **JD. GUANABARA III** - Ágio só R$ 10 mil. Ampliada, cômodo com/. Ótimo local. Toda infra-estrutura. URGENTE! Tel. 264-1438. Particular.

■ **JD. GUANABARA II** - Reformada. Só R$ 7.000, prest. baixa. Tel. 207-3038. Cj.6371.

JD. GUANABARA II

Casa quitada, c/ 3/4, e temos outras c/ ágio e prestações baratas. Tr. Tel. 207-1627. Creci 6841.

■ **JD. GUANABARA II** - Mini mercado c/ vendas de R$ 300,00 ao dia + residência, ótimo lote esq. Ac. chácara ou imóvel/ MORADA. Tel. 241-1411. Cj.2338.

■ **JD. MONT SERRAT** - 2 qtos., demais dependências, próx. asfalto, linha de ônibus. R$ 6.000. Tel: 255-6725. Cj.6504.

■ **JD. MONT SERRAT** - 2 qtos., demais dependências, próx. asfalto, linha de ônibus. R$ 6.000. Tel: 255-6725. Cj.6504.

■ **JD. PLANALTO** - Sobrado geminado, 4 qtos., 1 suíte, sl. TV, sl. visitas 2 ambts., c/ varanda, churrasq., coz., área serv., gar. 4 carros. RPM. Tel: 215-2020. C.6032. Ficha 1711.

■ **JD. PLANALTO** - 3 qtos., sendo 1 suíte, 3 salas, acabto de 1º R$ 55.000. Ac. Procred. Tel: 287-4277. C.2590.

■ **JD. PRESIDENTE** - 3 qtos., s/ terminar, + galpão no fundo, parte alta, próx. a Av. Rio Verde. R$ 12.000. Ac. financiamento. Tel: 287-4277. C.2590.

■ **NOVO HORIZONTE** - Casa 3/4, sl., coz., WC, + barracão de 4 cômodos, próx. Av. Cesar Lattes. Tel. 251-6481. C.6274.

■ **PQ. ACALANTO** - 4 qtos., 1 suíte sl., 2 ambts., área serv., próx. Pq. Laranjeiras. Ágio + prest. Tel. 218-1800. CJ-5531.

■ **PQ. AMAZONAS** - Parte alta, casa velha, + alicerce, murada, asfalto, água, esgoto. Tel: 255-6725. Cj.6504.

■ **PQ. AMAZONAS** - Parte alta, casa velha, + alicerce, murada, asfalto, água, esgoto. Tel: 255-6725. Cj.6504.

■ **PQ. ANHANGUERA** - Sobrado c/ 300m2, 4/4, st., WC, sala c/ varanda, frente p/ mascente, coz., DCE, ber., 2º piso, lavanderia e local para área de lazer c/ churrasqueira, térreo, 2 salas comerciais, troco por casa e carro. Tel: 245-1617. C-4820.

■ **PQ. ANHANGUERA** - 4 qtos., sendo 1 suíte, 2 sls., b. social, coz., murada, asfalto, água, esgoto. R$ 12.000. Tel: 255-6725. Cj.6504.

■ **PQ. ANHANGUERA** - 4 qtos., sendo 1 suíte, 2 salas, b. social, coz., murada, asfalto, água, esgoto. R$ 12.000. Tel: 255-6725. Cj.6504.

■ **PQ. ATHENEU** - 3 qtos., toda lajotada, bem localizada. Temos quitadas e financiadas, ótimo preço. Tel: 218-1800. CJ-5531.

■ **PQ. ATHENEU** - Casa com comodo comercial, 2/4, demais dependências. Tr. PALLADIUM IMÓVEIS. Tel: 241-4602. Cj.6449.

■ **PQ. LARANJEIRAS** - 3 qtos., 1 suíte, sala, coz., área serv., gar., dep. empregada, bem localizada. Tel: 218-1800. CJ-5531.

■ **PQ. LARANJEIRAS** - Sobrado c/ 450m2, 6 quartos, sendo 4 suítes, WC, 3 salas, varanda, coz., DCE, escritório, arms., gar., terraço c/ local p/ piscina. R$ 75 mil. Ac. carta e carro. Tel: 281-1243. C-4820.

■ **RECANTO DAS MINAS GERAIS** - Casa 2 qtos., sl., coz., a serv. coberta, gar. R$ 12.000. Quitada. Ac. carro até R$ 6.000. META. 224-7644. Cj.4327.

■ **RIO FORMOSO** - Casa 3/4, 2 sles., sl., copa, coz., AS, avarandada, laje, cer., murada, ótimo local. R$ 23 mil. Tel: 251-6159. C.6274.

■ **RIO FORMOSO** - Casa 3/4, sl., coz., WC, + barracão de 4 cômodos, em lote coml. de esquina, asfalto. R$ 17 mil. Tel: 251-6159. C.6274.

■ **SETOR JAÓ** - 3/4, 1 suíte, sala, copa, coz., banh. social, gar., AS, lajotada, de esquina. Ac. carta de crédito. FGTS. Tr. PALLADIUM IMÓVEIS. Tel: 241-4602. Cj.6449.

■ **SOBRADO GEMINADO** - 3/4, c/ arms., sala TV, c/ estante, sala jantar, coz. mont., DCE. Tel: 255-0696. C-5796.

■ **SOL NASCENTE** - Exc. casa de 3/4, 1 suíte, 2 salas, copa/coz., DCE, gar. p/ 6 carros, quintal cimentado. R$ 6 mil. Ac. carta de crédito. Tr. MOLINA. Tel: 285-1616. Cj.6060.

■ **ST. JAÓ** - Exc. casa c/ 2 suítes, 3 sls., coz. indep. c/ AS. DCE, toda forrada c/ madeira de lei, + um lindo barracão. Parcelas 70% ou carta de crédito. Tr. MOLINA. Tel: 285-1616. Cj.6060.

■ **ST. JAÓ** - Exc. casa c/ 2 suítes, 3 sls., coz. independente c/ AS, DCE, toda forrada c/ madeira de lei, + um lindo barracão. Parcelas 70% ou carta de crédito. Tr. MOLINA. Tel: 285-1616. Cj.6060.

■ **ST. PEDRO LUDOVICO** - Sobrado, c/ 3/4, 1 suíte master, com arms., sala 3 ambts., lavabo, copak, coz., AS., piscina. Ac. carta de crédito. FGTS. Tr. PALLADIUM IMÓVEIS. Tel: 241-4602. Cj.6449.

■ **ST. PEDRO LUDOVICO** - Sobrado, c/ 3/4, 1 suíte master, com arms., sala 3 ambts., lavabo, copak, coz., AS., piscina. Ac. carta de crédito. FGTS. Tr. PALLADIUM IMÓVEIS. Tel: 241-4602. Cj.6449.

■ **ST. PLANÍCIE** - 2/4, 2 salas, coz., banh., toda murada. Vende, troca ou aluga. Tel: 255-6725. Cj.6504.

■ **ST. SOL NASCENTE** - Exc. casa, 3/4, 1 suíte, 2 sls., copa/coz., DCE, gar. p/ 6 carros, quintal cim. R$ 60 mil. Ac. carta de crédito. MOLINA. 285-1616. Cj.6060.

■ **ST. SUDOESTE** - Excelente localização, sobrado geminado, novo c/ 4/4, sendo 2 suítes, sla p/ 3 ambts., lavabo, AS, copa-coz., gar. p/ 2 carros e quintal. Tr. FEDERAL IMÓVEIS. Tel: 281-6088. CJ-5622. Cod. 645.

■ **V. REDENÇÃO** - Casa 4 qtos., sl., ampla, coz., jardim, telha plan, gar. p/ 3 carros, quitada. Ac. lote S. P. Ludovico - valor. META. 224-7644. Cj. 4327. F.160.

■ **VILA MARIANA** - Casa 2 qtos., sl., coz., AS, WC social. Quitada. Aceitas R$ 12.000,00. Tr. FEDERAL IMÓVEIS. Tel: 281-6088. Cj.-5622. Cod. 668.

■ **VILA MORAES** - 2 casas, 1 c/ 3 qtos., suíte, depend., arms., outra c/ 5 cômodos, lajotada, área. Pega caminhão. Tr. MORADA. Tel: 241-1411. Cj.2338.

■ **VILA RESENDE** - 3 qtos., 200m2, c/ varanda, churrasq. R$ 45 mil. Ac. Procred, FGTS. Tel: 287-4277. C.2590.

■ **VILLAGE GARAVELO** - Junto a Aparecida, casa em construção na laje c/ 120m2, de área construída, venda ou troca por carro. Tr. PALLADIUM IMÓVEIS. Tel: 241-4602. Cj.6449.

■ **VILLAGE I** - Casa 3/4, forro paulista, murada, gar. p/ 3 veíc. Ágio + prest. R$ 96.00. Tel: 255-6725. Cj.6504.

■ **ÁGIO BARATO** - R$ 2.500,00 c/ 2 qtos., sl., coz., WC, próx. a possarela de Aparecida. Tel: 255-6725. Cj.6504.

►Outras Cidades

■ **CENTRO DE APARECIDA** - Casa 3/4, forro paulista, murada, gar. p/ 2 veíc. Ágio + prest. R$ 96.00. Tel: 255-6725. Cj.6504.

■ **SENADOR CANEDO** - Vende-se c/ 5 cômodos e 1 área de serviço. Lte c/ 487m2, quintal formado. R$ 6.000,00. Tr. Tel: 223-0167/202-2807. Ligar somente interessados.

CASAS

ALUGUEL

►Aeroporto

■ **A HABITACIONAL** - Avalia, vende ou aluga o seu imóvel c/ dedicação, seriedade e total respeito ao seu patrimônio e sua renda. Consulte-nos. Tel: 212-1012. Cj.6375.

■ **RUA 2** - Entre a Rua 7 e 9, c/ 5 qtos., sala, copa, escrit., coz., dep. completa empreg. Só comercial. Tr. Imóveis Guaraci na Rua 5 nº 687, Centro. Tel: 223-1010. J-3346.

►Bueno

■ **SOBRADO** - 4/4, c/ arms., 2 suítes, sl. estar, jantar, visita, copa-coz., AS, DCE, esc., piscina. R$ 2.500,00. QUADRAN 242-0300. Cj.5803.

■ **XANGAI IMÓVEIS** - Sobrado, 4 qtos., sendo 1 suíte c/ sac., sl. estar, sl. TV, coz., lavabo, banh. social, DCe, gar. p/ 3 carros. Cj.5016. Tel: 846-0400. (novo número).

■ **A HABITACIONAL** - Avalia, vende ou aluga o seu imóvel c/ dedicação, seriedade e total respeito ao seu patrimônio e sua renda. Consulte-nos. Tel: 212-1012. Cj.6375.

■ **A PROMORAR** - Aluga barracão de 3 cômodos, AS + quintal. BS, próx. T-63. Tel: 288-1112. Cj.6635. Plant. Sab. e Dom.

■ **FEDERAL** - 3 qtos., 1 suíte, 2 arms., 2 sls., b. soc., copa-coz., gar. p/ 2 veíc., quintal. Vr. R$ 600,00. Tel: 281-8088. Cj.5622.

■ **FEDERAL** - Rua C-34, 2 dorms., sl., 2 ambts., copa, coz., banho soc. e serv., quintal, gar. 2 carros. Vr. R$ 400,00. Tel: 281-8088. Cj.5622.

■ **RUA C-148** - Qd. 359, lt.19, c/ 2 qtos., sala, coz., banh., área serv., forrada, entr. p/ carro. R$ 280,00 mensais. Tr. Imóveis Guaraci na Rua 5 nº 687, Centro. Tel: 223-1010. J-3346.

■ **XANGAI IMÓVEIS** - Sobrado, 4 qtos., sendo 1 suíte, c/ sac., sala, lav., banh. social, coz. Área serviço. Cj.5016. Tel: 846-0400. (novo número).

►Nova Suíça

■ **2 QTOS.** - Sala, copa-coz., WC social, área serv., gar., + barracão c/ 2 qtos., sala, coz., banh. JB IMÓVEIS. Tel: 225-5120. Cj.4348.

►Oeste

■ **FEDERAL** - ALUGA Chácara no perímetro urbano de Goiânia, c/ 25.000m2, 350m2 construída, 3 suítes c/ sac., 3 salas, casa zelador, sauna, quadras basquete, futebol de areia, piscina, porteiro elet., bastante urbanizada, muro alto, ideal p/ festas, clínicas, residências ou grandes empresas. VR. 2.300,00. Tel: 281-8088. Cj.5622.

►Universitário

■ **BARRACÃO** - 2 qtos., sala, cozinha, banheiro, área de serviço, forrado, independente. JB IMÓVEIS. Tel: 225-5120. Cj.4348.

■ **FEDERAL** - Av. B, barracão de fundos, c/ 2 qtos., sl., coz., AS, banho. Vr. R$ 200,00. Tel: 281-8088. Cj.5622.

►Centro

■ **RUA 60** - 3 qtos., 1 suíte, sala, coz., WC social, área de serviço. JB IMÓVEIS. Tel: 225-5120. Cj.4348.

►Coimbra

■ **XANGAI IMÓVEIS** - 4 qtos., sendo 1 suíte c/ arms., 2 salas amplas, banh. social, coz. c/ arms., DCE, despensa, gar. p/ 4 carros, quintal gradeado. Cj.5016. Tel: 846-0400 (novo número).

►Jardim América

■ **A HABITACIONAL** - Avalia, vende ou aluga o seu imóvel c/ dedicação, seriedade e total respeito ao seu patrimônio e sua renda. Consulte-nos. Tel: 212-1012. Cj.6375.

■ **A PROMORAR** - Aluga barracão de 3 cômodos, AS + quintal. BS, próx. T-63. Tel: 288-1112. Cj.6635. Plant. Sab. e Dom.

■ **FEDERAL** - 3 qtos., 1 suíte, 2 arms., 2 sls., b. soc., copa-coz., gar. p/ 2 veíc., quintal. Vr. R$ 600,00. Tel: 281-8088. Cj.5622.

■ **FEDERAL** - Rua C-34, 2 dorms., sl., 2 ambts., copa, coz., banho soc. e serv., quintal, gar. 2 carros. Vr. R$ 400,00. Tel: 281-8088. Cj.5622.

■ **RUA C-148** - Qd. 359, lt.19, c/ 2 qtos., sala, coz., banh., área serv., forrada, entr. p/ carro. R$ 280,00 mensais. Tr. Imóveis Guaraci na Rua 5 nº 687, Centro. Tel: 223-1010. J-3346.

■ **XANGAI IMÓVEIS** - Sobrado, 4 qtos., sendo 1 suíte, c/ sac., sala, lav., banh. social, coz. Área serviço. Cj.5016. Tel: 846-0400. (novo número).

►Vila Nova

■ **CASA NA VILA NOVA** - 3/4 e demais dependências. E Barracão no Jd. Guanabara. Tr. Tel: 207-1627. CJ-6841.

■ **RUA 202 N 339** - C/ 1 qto., sala, coz., banheiro. R$ 220,00 mensais. Tr. Imóveis Guaraci na Rua 5 nº 687, Centro. Tel: 223-1010. J-3346.

■ **RUA 213** - Próx. Ciesa Ecoin Federal, temos de 1 qto., sala, coz., banh. Temos de 2 qtos. Maiores inf. Imóveis Guaraci na Rua 5 nº 687, Centro. Tel: 223-1010. J-3346.

►Outros Setores

■ **1 QUARTO** - Para moças, de preferência que estudem. Tel: 287-0969.

■ **A HABITACIONAL** - Aluga casa na Vila Redenção, Rua H-3, qd.34, lt.8, c/ 3 qtos., s/ 2 suítes, 2 salas, AS, nos em arms., gar. p/ 2 carros. Tel: 212-1012. Cj.6375. F.014.

■ **A HABITACIONAL** - Aluga casa no Jd. Novo Mundo, na Av. Paranaguá, qd.33, lt.11, c/ 3 qtos., s/ 1 suíte, 2 salas, copa, coz. c/ arms., barracão, AS, piscina, churrasq., canil, gar. Tel: 212-1012. Cj.6375. F.013.

■ **A HABITACIONAL** - Aluga sobrado na St. Alto da Glória II, na Rua Ouro Fino, qd.35, lt.3, c/ 3 qtos., todos suítes, sl. p/ 2 ambts., coz., AS, DCE, gar. p/3 carros, murado. R$ 400,00. Tel: 212-1012. Cj.6375. F.011.

■ **A HABITACIONAL** - Avalia, vende ou aluga o seu imóvel c/ dedicação, seriedade e total respeito ao seu patrimônio e sua renda. Consulte-nos. Tel: 212-1012. Cj.6375.

■ **A POPULAR IMOBILIÁRIA** - Casa Jd. Nova Era, 3/4, sl., copa, coz., lajotada, cer., murada, próx. Terminal do Cruzeiro do Sul. Tel: 255-6725. Cj.6504.

■ **A POPULAR IMOBILIÁRIA** - Casa St. P. Ludovico, 2/4, sl., coz., banh., AS, despensa, próx. ao cartório da Vila Brasília. R$ 220,00. Tel: 255-6725. Cj.6504.

■ **ALUGA-SE BARRACÃO** - No St. Marechal Rondon. C/ 4 cômodos. P/ casal sem filhos. R$ 200,00. Tel: 210-4052.

■ **B.SÃO FRANCISCO** - Rua Anchieta, c/ 2 qtos., demais deps. R$ 250,00 mensais. Tr. Imóveis Guaraci na Rua 5 nº 687, Centro. Tel: 223-1010. J-3346.

DEDETIZAÇÃO LIMPEZA DE CAIXA

D'ÁGUA. Preços especiais, cheque p/ 30 dias. Tel: 233-9487.

■ **FEDERAL** - Vila Bandeirantes, qto., sl., coz., AS, gar., próx. a faculdade. Vr. R$ 200,00. Tel: 281-8088. Cj.5622.

■ **VILA BOA** - Barracão 3 cômodos, + banheiro, ótimo local. R$ 200,00. Tel: 251-6159. C.6274.

■ **FEDERAL** - St. Centro Oeste, 2 dorms., sl. estar 2 ambts., copa-coz., varanda, 1 qto. pequeno, gar. Vr. R$ 350,00. Tel: 281-8088. Cj.5622.

■ **FEDERAL** - V. Sta. Isabel, 4 dormits., 1 suíte, 2 sls., copa, coz., banho social, DCE, quintal, despejo, gar. Vr. R$ 700,00. Tel: 281-8088. Cj.5622.

■ **FUNCIONÁRIOS** - Barracão 1 qto., sala, coz., banh., área serv., local p/ carro. JB IMÓVEIS. Tel: 225-5120. Cj.4348.

JD. BELA VISTA

Aluga-se um barracão, ótimo preço. Tel: 282-1507.

■ **JD. EUROPA** - Exc. casa, nova, c/ 3/4, 1 ste., sl., copa, coz., AS, gar., laje, cer., R$ 400,00. Tel: 251-6159. C.6274.

■ **JD. EUROPA** - 3 qtos., 1 suíte, 2 sls., copa-coz., banheiro, área serviço, gar. JB IMÓVEIS. Tel: 225-5120. Cj.4348.

JD. GUANABARA

3 quartos, sala, cozinha, área c/ churrasqueira, garagem e quintal. Tel: 280-5672.

■ **JD. PLANALTO** - Rua Sta. Maria, qd.46, lt.6, chave no local, c/ 4 qtos., demais deps. R$ 500,00. Tr. Imóveis Guaraci na Rua 5 nº 687, Centro. Tel: 223-1010. J-3346.

PINTURA PREDIAL COMERCIAIS

E RESIDENCIAIS. Orçamento s/ compromisso. Tel: 233-9487.

■ **PQ. ATHENEU** - Rua 1, unidade 207, lt.25, c/ 2 qtos., demais deps. R$ 180,00 mensais. Tr. Imóveis Guaraci na Rua 5 nº 687, Centro. Tel: 223-1010. J-3346.

■ **ST. JAÓ** - Rua J-36, qd. 61, lt. 15, sobrado c/ 4 qtos., demais deps., c/ piscina, próx. ao Club, c/ telefone. R$ 1.000,00 mensais. Tr. Imóveis Guaraci na Rua 5 nº 687, Centro. Tel: 223-1010. J-3346.

■ **ST. PEDRO LUDOVICO** - 2/4, sl., coz., banh., AS, despensa, próx. ao Cartório da V. Brasília. R$ 220,00. Tel: 255-6725. Cj.6504.

■ **STA. LUZIA** - 3/4, 1 suíte, sl., b social, copa, cozinha, AS, toda na cerâmica, quintal grande, ponto de ônibus na porta. Tel: 218-1800. Cj-5531.

■ **SUDOESTE** - Rua C-83, qd.177, lt.15, c/ 2 qtos., constr. rustica. R$ 150,00 mensais. Tr. Imóveis Guaraci na Rua 5 nº 687, Centro. Tel: 223-1010. J-3346.

■ **SUDOESTE** - 3 qtos., sala, copa-coz., WC social, área de serv., local p/ carros. JB IMÓVEIS. Tel: 225-5120. Cj.4348.

■ **V. CANÃA** - 2/4, sl., copa, coz., banh., área serv., alpendre. QUADRAN 242-0300. Cj.5803.

■ **VILA BANDEIRANTE** - Barracão c/ 3 cômodos, p/ casal s/ filhos. Tel: 281-9314. C/ Angela/Bela.

■ **VILA BOA** - Barracão 3 cômodos, + banheiro, ótimo local. R$ 200,00. Tel: 251-6159. C.6274.

■ **VILA BOA** - Casa lajotada, c/ 3 qtos., sl., coz., AS, WC, varanda. R$ 300,00. Tel: 251-6159. C.6274.

■ **XANGAI IMÓVEIS** - Vila Mariana, 2 qtos., sl., banh. social, coz., quintal murado, com portão. Cj.5016. Tel: 846-0400. (novo número).

APARTAMENTOS

COMPRA/VENDA

►Aeroporto

■ **2 QUARTOS** - Sendo 1 suíte, sl. 2 ambts. c/ banzinho, banh. social, coz., gar., esc. Ágio R$ 15.000 + prest. R$ 530,00. META. 224-7644. Cj.4327. F.154.

■ **2 QUARTOS** - Sendo 1 suíte, sl. 2 ambts., sl. bar, banh. social, coz., gar. Ágio R$ 15.000 + prest. META. 224-7644. Cj.4327. F.154.

■ **2 QUARTOS** - Sendo 1 suíte, sl. 2 ambts., banh. social, sac., coz., AS, gar. Ágio + prest. Ac. carro. META. 224-7644. Cj.4327. F.152.

■ **3 QTOS.** - Sendo 1 suíte, + DCE, sacada, área lazer completa, 103m2. Sinal + 36 parcelas, último preço a vista. Próx. Pça. do Avião. Tel: 223-0290. Cj.5556. MÁXIMO IMÓVEIS.

■ **COBERTURA** - 3/4, sendo 2 suítes, c/ arms., sl. estar, jantar, dep. comp. serv., copa-coz., piscina na parte superior, gar. Ágio R$ 30.000 prest. R$ 895,00. META. 224-7644. Cj.4327. F.165.

■ **COBERTURA** - C/ 220m2, 4 qtos., 2 suítes, sala de visita 2 ambts., sala íntima, sacada, piscina, 2 garagens. Nunca habitada. Vendo parcelado. RPM. Tel: 215-2020. C.6032.

■ **COBERTURA NOVA** - 4/4, 2 suítes, hidro, 2 salas, DCE, piscina, 2 gars. Sinal + parcelamento em 20 meses. CAPITÓLIO. Tel: 242-2999. Cj.6670.

■ **ED. CARAJÁS** - 2 qtos., + 1 reversível, todo c/ arms., gar. Ágio + prest. de R$ 59,00, saldo devedor mínusculo. Tel: 223-0290. Cj.5556. MÁXIMO IMÓVEIS.

■ **NOVO** - O melhor 3/4, 1 suíte, c/ sac., DCE, piscina. Parcelamento em até 20 meses. Aceitamos Carta de Crédito. CAPITÓLIO. Tel: 242-2999. Cj.6670.

►Bela Vista

■ **2 POR ANDAR** - 3/4, 1 suíte, sl. c/ sac., bh. empregada, piscina, apto pronto no local. Parc. em 48 meses. CAPITÓLIO. Tel: 242-2999. Cj.6670.

■ **2 QUARTOS** - C/ 1 suíte, c/ arms., banh. social c/ box, sl., sac., c/ toldo, garagem, escaninho. Ágio R$ 15.000. META. 224-7644. Cj.4327. F.117.

■ **3 QTOS.** - C/ arms., sac., Ed. Tucuman. Lindo. Ágio R$ 15 mil + prest. Tel: 241-1411. Cj.2338.

■ **ED. LÍRIOS DO VALE** - C/ 3/4, sendo 1 suíte, DCE, Ágio mais parcelas direto da construtora. Ent. dez/96. Tr. FEDERAL IMÓVEIS. Tel: 281-8088. CJ-5622. Cod. 916.

■ **ED. MILÃO** - 3 qtos., sendo 1 suíte, sl. 2 ambts., c/ sac., WC social, copa/coz. c/arms., AS, DCE. Ágio + prest. R$ 875,00. Tr. FEDERAL IMÓVEIS. Tel: 281-8088. CJ-5622. Cod. 982.

■ **ED. PORTAL DA CIDADE** - 3/4, c/ suíte, c/ arms. na coz., sala c/ varanda, AS, gar., tábua corrida. Ágio R$ 20.000. ALCÂNTARA IMÓVEIS. Tel: 281-5702. Cj.6728.

►Bueno

■ **1 POR ANDAR** - Excelente localização, 4/4, 2 suítes, todos c/ arms., sl. 2 ambts., coz. completa, piso granito, c/ 270m2, 2 gars. RPM. 215-2020. C-6032. Ficha 1801.

■ **1 POR ANDAR** - Excelente localização, 4/4, 2 suítes, todos c/ arms., sl. 2 ambts., coz. completa, piso granito, c/ 270m2, 2 gars. RPM. 215-2020. C-6032. Ficha 1801.

■ **1 POR ANDAR** - 4/4, 2 suítes, sl. vistas 2 ambts., sl. TV, lavabo, sacada, coz., 2 gars., 220m2. Parcelamos em até 40 meses. RPM. 215-2020. C-5783. Ficha 1554.

■ **2 QTOS.** - 1 ste., Ed. Zoider, 6º andar, frente, desocupado. Ágio R$ 10 mil + prest. MORADA. Tel: 241-1411. Cj.2338.

■ **2 QUARTOS** - 1 com arms., WC, sala, coz., arms. à serviço, gar., quitado. R$ 30 mil. Tel: 245-1617. C-4820.

■ **3 QUARTOS** - Sendo 1 suíte, 2 qtos., c/ arms., sl. estar, jantar, banh. soc., coz. c/ arms., banh. serv., gar. Ficam cortinas e lustres. Ágio R$ 23.000 + prest. META. 224-7644. Cj.4327. F.164.

■ **3 QUARTOS** - Sendo 1 suíte, circulação, banho social e hall, sl. p/ 2 ambts., estar e jantar, var., coz., área serv., qto. serv., c/ banh., gar., 87m2 de área privat., esc., 4 unidades por andar, área de lazer c/ piscina c/ deck, sauna, churrasq., bar, playground. Quitado. META. 224-7644. Cj.4327. F.126.

■ **3 QUARTOS** - 1 suíte, todos c/ arms., sla. 2 ambts., c/ sacada. Ágio R$ 20 mil. Tel: 215-2020. C-5783.

■ **3 QUARTOS** - 1 suíte, todos c/arms., de excelente padrão, sala p/2 ambts., copa-coz. montada c/arms., DCE, a serv. Ágio + prest. Tr. META. 224-7644. Cj.4327. F.164.

■ **3 QUARTOS** - Sala 2 ambts., banh. soc., coz., AS, 2 gars. Ágio + prest. META. 224-7644. Cj.4327. F.153.

■ **3 QUARTOS** - St., WC, sala com varanda, coz., DCE, à de lazer, box de gar., quitado. Tel: 245-1617. C-4820.

■ **4 QTOS.** - Sendo 2 suítes, 2 gars. Visite apto pronto. Sinal + financiamento direto da constr., 142m2 útil, 2 por andar. Tel: 251-4287 / 223-0290. Cj.5556. MÁXIMO IMÓVEIS.

■ **4 QTOS.** - + DCE, 1 por andar, 220m2 priv. Quitado. Tr. MORADA. Tel: 241-1411. Cj.2338.

■ **A PROMORAR** - 3/4, 1 ste., sls. 2 ambts. c/ sac., 2 banhs. c/ box, rico em arms. emb., gar., esc. Ágio + prest. Tel: 286-1112. Cj.6635.

■ **A PROMORAR** - 3/4, 1 ste., fino acabto, c/arms., cerâmica, garagem, área lazer. R$ 43.000,00. Quitada. Tel: 286-1112. Cj.6635.

■ **ANA GOLDFELD** - 134m2 priv., 4 qtos., 1 suíte, 2 por andar, sl., equipado (c/ cortinas, lustres, etc.), decoração. Quitado. Tel: 223-0290. Cj.5556. MÁXIMO IMÓVEIS.

■ **APTO ALTO PADRÃO** - C/ 200m2, 4/4, sendo 2 suítes, todos c/ arms., sl. 2 tábua corrida, 2 gars. RPM. 215-2020. C-6032. Ficha 1658.

■ **BELÍSSIMO** - 4 suítes, 1 master com hidromassagem, sala p/3 ambts., todos com sacadas, lavabo, tábua corrida, DCE, despensa, TV a cabo, área de lazer completa, 300m2. Novinho, nunca habitado. R$ 280.000,00. Ac. carro, apt° faz., lotes. Tr. ALCÂNTARA IMÓVEIS. Tel: 281-5702. Cj.6728.

■ **COBERTURA TRIPLEX** - 4 suítes, salas, sac., piscina, churrasq., 3 gars., copa-coz. c/ arms., nova, desocupada. Ac. imóvel menor valor. Tel: 223-0290. Cj.5556. MÁXIMO IMÓVEIS.

■ **COBERTURA DUPLEX** - 3/4, 1 suíte, hidro., sl. ampla, arms., tábua corrida, varanda 2 gars. Ágio barato + prest. Tel: 255-0696. C-5796.

■ **COBERTURA** - C/ 700m2, 5/4 suítes, sl. visita 4 ambts., escrit., sl. estar, sl. TV, piscina, 4 gars., desocupado. RPM. 215-2020. C-6032. Ficha 1094.

■ **ED. COLUMBIA** - 2/4, 1 c/ arms., social, sala, coz., 2 banhs., gar., carros. Tel: 255-0696. C-5796.

■ **ED. JOÃO PAULO** - 3/4, sala, coz., AS, gar., área de lazer completa. Ágio R$ 18.000, prest. R$ 450,00. Tr. ALCÂNTARA IMÓVEIS. Tel: 281-5702. Cj.6728.

■ **ED. JOÃO PAULO I** - 3/4, banhos social, sala, coz., arms., vista panorâmica, box de gar., à lazer. Ágio R$ 15 mil + prest. baixa. Tel: 245-1617. C-4820.

■ **ED. JOÃO PAULO II** - 2/4, banhos social, sala, cozinha, à serviço, box gar., à lazer. Quitado. R$ 30 mil. Tel: 281-1243. C-4820.

■ **ED. PRICE HORTÊNCIAS** - 2 qtos., st. c/ arms., WC, box, sala c/ lareira, coz. montada, arms., à serviço, arms., gar. + escaninho, à lazer. Ágio 7 mil. Tel: 245-1617. C-4820.

■ **ED. TULIPAS** - 3/4, ste. c/ armário mogno rezinado, banh. social, box, nicho com sacada, copa separada c/ arms., cozinha montada c/ arms., à serviço, barbeiro, cer., 2 gars. à lazer. Ágio 27 mil + prestação de 417,00. Tel: 281-1243. C-4820.

■ **EXCELENTE DUPLEX** - 1 por andar, 3/4, 2 suítes, sl. visita 2 ambts., sl., 2 gars., desocupado. RPM. 215-2020. C-6032. Ficha 1629.

■ **FRENTE AO PQ. ECOLÓGICO** - Goânia Shopping, 4/4, 2 suítes, sla, sac., área lazer completa em 2 000. Poup. parcelada + financ. Dez/96. CAPITÓLIO. Tel: 242-2999. Cj.6670.

■ **IMPERDÍVEL** - 3 qtos., sendo 1 suíte, sl. 2 ambts. c/ sac., copa-coz., BS, DCE, AS, gar. Ágio R$ 28.000, financ. Montado em arms., c/ 130 privativos. Tel: 223-0290. Cj.5556. MÁXIMO IMÓVEIS.

Vende-se

Uma casa em Senador Canedo, sendo 2 quartos, sala, cozinha, área de serviço, garagem, murada com e grade, com sala comercial, de frente para avenida.

Tratar com Angelita ou Sena pelo fone **532-1228.**

Av. Itatinga, Qd. 1, Lt. 37, Conjunto Sabiá, Senador Canedo.

serviços

FARMÁCIAS 24 HORAS

- **FARMÁCIA DROGAJATO** - Avenida 65 nº 460, fone 224-6484, Setor Sul.
- **DROGAMARQUES** - Rua Capitão Jurandir Nascimento nº 266, fone 223-1066, Setor Oeste.
- **DROGAMINAS** - Avenida João Mascarenhas nº 1.327, fone 241-5566, Setor Pedro Ludovico.
- **DRDGARIA PRIMAVERA** - Avenida Alberto Miguel nº 15, fones 233-1118 e 233-6081, Praça Joaquim Lúcio, Campinas.
- **DROGARIA SANTA MARTA** - Avenida Anhanguera nº 7.700, fone 291- 5904, Setor dos Funcionários.
- **DROGARIA SÃO LUCAS** - Avenida 85 nº 2.781, fone 281-2558, Setor Marista.
- **DROGARIA VIGOR** - Avenida Assis Chateaubriand nº 2.074, fone 253-1288, Setor Oeste.
- **DROGARIA VILA NOVA** - Avenida Santos Dumont nº 391, fone 261-5916, Vila Nova.

DOCUMENTOS ACHADOS

Augusta Lucinda Gomes
Aurélio Santana Costa
Auripio Luiz do Nascimento
Auristela Guedes dos Santos
Autesjunior Barros da Silva
Belkis Ferreira dos Santos
Belmir Sousa Miranda
Benedita de Fátima
Benedito Borges Ferreira
Benedito Gomes da Silva
Benedito Gonçalves
Benjamin Martins Ferreira
Bento de Sousa Nascimento
Bertolina Pereira da Silva
Bismarck da Silva Oliveira Júnior
Brasilina Luciano dos Santos
Bruno Divino Alves
Bruno Falchi Honorato
Bruno Seyer de Alencar Arraes
Caludemiro de Castro e Silva
Caludia Scalia Rosa
Camila Cristina Andrade dos Reis
Cândido Jeremias Rodrigues
Carla Deborah Coutrim Taveira
Carlos Abadio Alves da Cunha
Carlos Alberto F. de Almeida
Carlos Alberto Santos
Carlos Antônio Estrela
Carlos Eduardo Oliveira da Silva
Carlos Emilio Manoi
Carlos Henrique Francisco Maia
Carlos Henrique Soares
Carlos Marques Proença
Carlos Pereira Batista
Carlos Reniton Alves Brandão
Carlos Roberto de Oliveira
Carlos Robson de Almeida
Carlos Rubens Esteves
Carlos Tadeo Ops
Carmelita Rodrigues do Vale
Carolina Aguia Santana
Carolina Aparecida Leal
Cássia Ferreira do Amaral
Cassimiro Pereira da Silva
Cecilda Ribeiro da Silva
Cecilia de Oliveira Silva
Cecilia Ribeiro da Silva
Cellimar Sampaio Oliveira
Celber Pereira Nunes
Celestina Martins Duarte
Célia Santana O. Queiroz
Celita Alves dos Santos
Celso Reis Ribeiro
Celudionice P. dos Santos
César Augusto Rainer
César Rosa de Sousa
Chales Wilson Pereira da Silva
Christiane Ferreira Mamede
Christelly de Oliveira Souza
Cicero dos Santos Costa
Cicero Faustino da Silva
Cicero Vitoriano de Oliveira
Cintia Andrade Alves
Cirilo Jardim Teixeira
Ciro Lemes Carvalho
Cithia de Moraes Porcunçula
Clarcy Clemente do Nascimento
Clarice Gomes dos Santos
Clarimeta José M. Ferreira
Clauci Goulart dos Santos
Claudete de Souza Lopes
Cláudia Maria Lopes
Cláudia Marta Dias Furtado
Claudiony Caetano Viana
Claudilina da Cruz Bonfácio
Cláudio Antônio Feitosa Andrade
Cláudio Caetano da Silva
Cláudio da Silva Oliveira
Cláudio Fernandes Pereira
Cláudio Lemes de Oliveira
Cláudio Rodrigues Nascimento
Cleber Silva Vieira
Cleber de Souza Borges
Cleidna da Silva Dias
Cleide Maria Lima S. Sousa
Cleides Rosa de Araújo Brandão
Cleiton Rosa de Azevedo
Cleiton Soares Silva
Cleomar Nascimento Santana
Cleonice

- Geminado. Cond. ... c/ arma., WC social, ... Ac. gar. Somente R$ ... Tel. 215-1327 / ... Aut. 25/96.

- 1/4, c/ arma., WC, sala ... c/ arma., à serviço, ... Bueno. Ágio R$ 10 mil + ... 00. Tel. 281-1243. C-...

ALTA DO BUENO - 3/4, ... quarto, c/ sac., DCE, gar. ... 215-2020. C-6032. Ficha ...

NOBRE DO SETOR - 3/4, ... c/ arms., s/ 2 ambts c/ ... ger., AS. 2 gars. esc. R$ ... 215-2020. C-6032. Ficha ...

SAGA - 3 qtos., suíte, ... sacada, DCE, prédio ... Parcelamos em 36 ... Tel. 215-2020. C 6032 ...

COLÉGIO OBJETIVO - 2 ... reversível, sala, cozinha, ... e de empregado. Área ... R$ 35.000. Quitado ... 5-2000. C 6032 ...

... - 130m2 priv., 2 por ... 1 suíte, sacadas, arms., ... sac., dorm. coz. c/ arms., ... ambiente. Desocupado, na ... Ágio R$ 20 mil. prest. R$ ... 455-5333 / 971-7277. Rua ... St. Bueno. C 5237.

COBERTURA - 5 suítes, (do ... Alfredo), tudo um luxo. Hidro-... piscina, gar. p/ 4 carros. O ... é um homem de negócio, ... evento ao negociações. Tel. ... 5556. MÁXIMO MOVEIS.

APTO. DESOCUPADO - 3 ... te, todos c/armários em ... sala 2 ambts., cozinha ... ge, garagem. Ágio R$ ... + prest. 480.00 RPM. Tel. ... C 6032. Ficha 1828.

Centro

... - 1 suíte, varanda, banh. ... aquecer, barato, não exige transf. ... 7644. C) 4327. F.116.

... - C/ arms., s/ 2 ambts., ... coz. AS, piso cer. R$ ... META. 224-7644. C) 4327.

... - Suíte c/ sac., s/ c/ sac. p/ ... 105m2 área priv., + 2 gars., ... de festas. R$ 29.000.00 ... Prest. R$ 790.00. Tel. 225-... c/ Ernesto.

... - C/ 1 suíte, arms. em todos ... s/ 2 ambts., piso cer., coz., ... banh. soc. e serv., recém ... gar., frente p/ o nascente ... META. 224-7644. C) 4327.

... - Todos c/ arms., s/ estar, ... soc., copa, coz., s/ gar. R$ ... META. 224-7644. C) 4327.

... - C/ arms., s/ jantar, coz., ... arms., dep. empr. Quitado s/ ... 224-7644. C) 4327. F.158.

... - Suítes c/ arms., 3 s/s., ... copa e serv., c/ DCE, gar., ... Oportunidade. R$ 53.000 ... BRAN. 242-0300. C) 5803.

...TOS - 1 suíte, todos c/ ... estar, jantar, c/ sac., banh. ... coz., c/ arms., AS, gar. ... META. 224-7644. C) 4327.

...TOS - C/ 2 suítes, s/ estar, ... varanda, c/ vista p/ o Bosque ... portas e portais em mogno, ... banh. social, copa, coz., AS, ... e serviçal, 2 gars. Nunca ... Quitado. META. 224-7644 ... 4327. F.122.

...TOS - Suíte, sala 3 ambts., ... piso tábua corrida, ... 200m2. Oportunidade. Tel. ... 5783.

...CENTRO - 3 qtos., todos ... sala 2 ambts., banheiro ... DCE, cozinha, garagem. 120m2 ... 00. RPM. Tel. 215-2020. ... dos 1811.

...CENTRO - 4 qtos., 2 suítes ... DCE, sala 3 ambts. Só R$ ... Quitado. RPM. Tel. 215-...

...PURA - 4 qtos., c/ arms., ... suíte, 2 salas, BS, DCE, gar., ... área privativa 400m2 ... excelente preço. Tel. 223-... MÁXIMO IMÓVEIS.

PROCRED - Montamos ... em tempo ágil. Tr. PAL-... MÓVEIS. Tel. 285-5483/ ... 285-5570. C) 6449.

...DE - Suíte, sl., coz. americam ... c/ arms., s/ gar. META. ... 4327. F.111.

...rdim América

... - Sala p/ 2 ambts. c/ sac., ... WC. Ágio R$ 7 mil + prest. ... 285-1616. C) 6060.

... - Sala p/ 2 ambts. c/ sac., ... Ágio R$ 7.000 + prest. Tr. ... Tel. 285-1616. C) 6060.

...ARTOS - Sala p/ 2 ambts. ... banh., coz., AS, gar., piso ... Ágio + financ. Tr. MOLINA. ... 1616. C) 6060.

... - Sala c/ varanda, coz., AS, ... Ágio + financ. MOLINA. 285-... 6060.

... - Sala c/ varanda, coz., AS, ... Ágio + financ. Tr. MOLINA. ... 1616. C) 6060.

... - 1 suíte, coz. montada, 2 salas, ... DCE, gar. p/ 2 carros, duplex, ... ext. prop. Tel. 255-0696. C-...

CONCÓRDIA - 3 qtos., suíte c/ ... arms., banho soc. c/ box e arma., ... arms., s/ p/ 2 ambts. c/ sac., ...gio R$ 15.000. Estuda parc. + ...$ 270.00. CEF. BAMBUÍ. ... Tel. 285-1919.

...APTO 3/4 - 1 suíte, 2/4 c/ ... sa nos banhs., gar., s/ p/ 2 ... sac. Ágio + financ. Tr. MOU-... 285-1616. C) 6060.

Marista

...ESPETACULAR - Clacaba-... 1 plandar, 4 suítes, sala 3 ... TV, rico em armários, 3 ... s/350m2. RPM. Tel. 215-... 1621.

MARISTA - C/ 120m2, todo ... 3 qtos., 1 suíte, todos ... sala 2 ambts., DCE, cozin-... gueria. RPM. Tel. 215-2020 ... fax 1739.

...OVEIS - Av. 136, apto 1 por ... vendo 2 suítes, c/ arma., 3 ... ensa, AS, DCE 3 gara. Tel. ... 215-1323. Creci 6521. Aut. ...

...MÓVEIS - Apto. 1 por andar, ... armado, 4/4, sendo 2 stes., ... arms., esc., área de ... frente R$ 230.000.00. Tel. ... 215-1323. Creci 6521. Aut. ...

...MÓVEIS - Apto. c/ 785m2, 4/4, ... suítes, hall do arms., coz. ... quartos, etc. Tel. 215-1327 / ... Creci 6521. Aut. 30/96.

...Nova Suíça

... - Suíte closet, c/ varanda, ... arms., c/ var., coz. ampla, c/ ... QUADRAN. 242-0300. ...

... - Sala p/ 3 ambts. c/ sac., ... de esportes. Próx. ao ... Parcelamento direto ... CAPITÓLIO. Tel. 242-...

... - Bom, super barato, R$ ... Tel. em construir, c/ área ... banho social. Ac. carro. ... Tel. 281-5702.

... - 1 suíte, s/ ambts., s/ TV, ... p/ 4 carros, área c/ ... Tel. 215-2020. C 6032. ...

► Universitário

1 QTO. - Sendo suíte, c/ arms., sl., coz., gar. Ágio + prest. R$ 31.00. META. 224-7644. C) 4327. F.168.

2 QTOS. - Suíte c/ sac., arms., sl. 2 ambts. c/ sac., coz. c/ arms., escanin-ho, gar., bem conservado. Ágio R$ 15.000,00 + financ, CEF. Tel. 225-2233. C) 4436. F.039.

LANÇAMENTO - Neste final de semana, próx. as faculdades, 3 qtos., c/ suíte, s/ estudo. BAMBUÍ. C) 5812. Tel. 285-1919.

BELÍSSIMO - 3 suítes, 1 master c/ hidrom., 2 apto por andar, 3 sac., 2 gars., todos de frente e para o nascente. final + 26 pagtos. Direto da construtora s/ comprovação de renda. Ac. carro. ALCÂNTARA IMÓVEIS. Tel. 281-5702. C) 6728.

► Oeste

1 POR ANDAR - 4 qtos., suíte, sala 3 ambts., cozinha, área de serv., rico em arms., 2 garagens. RPM. Tel. 215-2020. C 6032.

1 POR ANDAR - Alameda das Rosas, 213m2, 4 suítes, sl. 3 ambts., sl. TV, piso tábua corrida, 3 gars., nunca habitado. RPM. Tel. 215-2020. C-6032. Ficha 1734.

1 POR ANDAR - Vista p/ Lago das Rosas, 3 qtos., 1 suíte, todos c/ arms., sala 3 ambts., DCE, coz. c/ arms., 2 gars. RPM. Tel. 215-2020. C 6032. Ficha 1656.

1 POR ANDAR - Acabto primeira, 4 suítes, sala 2 ambts. c/ sacada, sala TV, lavabo, DCE, cozinha, 2 garagens. Desocupado. RPM. Tel. 215-2020. C 6032. Ficha 1606.

3 QTOS. - Suíte c/ closet e arms., sl. p/ 2 ambts. c/ sac., coz. c/ AS. DCE c/ arms. Ágio + financ. BAMBUÍ. Cj. 5812. Tel. 285-1919.

3 QTOS. - 1 ste., + DCE, montado em arms., Ed. Odeon. Quitado. Tel. 241-1411. Cj. 2338.

3 QUARTOS - C/ arms., 2 salas, copa, coz. c/ arms., B. soc. e serv., gar. Quitado. META. 224-7644. Cj. 4327. F.157.

3 QUARTOS - C/ 1 suíte, 2 c/ arms., sl. p/ 2 ambts., banh. soc., coz., box, área serv., piso tábua corr., gar. p/ 2 carros. Quitado por apenas R$ 75 mil. Tel. 224-7644. Cj. 4327. F.156.

4 QTOS. - 2 suítes, Ed. Pitangueiras, c/ área +/- 400m2, perto da Pça. do Sol. Acabamento fino, área de lazer completa. Quitado. Tel. 241-1411. Cj. 2338.

4 QTOS. - Sendo 2 suítes, c/ arms., sl. 3 ambts., WC social, copa-coz., AS, DCE, com 180m2, 2 gars., 1 rotativa, apenas 6 famílias. R$ 65.000. Quitado. FEDERAL IMÓVEIS. Tel. 281-8088. Cj.-5622. Cód. 825.

4 QTOS. - 2 suítes, 1 master c/ hidrom., sala 3 ambts. c/ sacada, DCE, cozinha, área serv., garagem 2 carros, área lazer completa. Parcelamos em 36 meses. RPM. Tel. 215-2020. C 6032. Ficha. 1808.

4 QUARTOS - 2 suítes, c/ varanda, banh. social, sl. p/ 3 ambts., lavabo, coz., DCE, AS, 2 gars., área lazer completa. Constr. Borges Landeiro. Financ. direto do construtor. Pronta entrega. Est. sua proposta. META. 224-7644. Cj. 4327. F.155.

4 QUARTOS - 2 suítes, 1 master c/ hidr., banh. social, sl. p/ 3 ambts., c/ var., lavabo, coz., AS, DCE, 2 gars. c/ esc., 184m2 de área privativa, padrão Borges Landeiro. Pronta entrega. Financiamento direto do constr. META. 224-7644. Cj. 4327. F.134.

4 QUARTOS - 1 por andar, suíte, sala 3 ambts., DCE, área de serviço, 2 garagens. Oportunidade. R$ 100 mil. Tel. 215-2020. C-5783.

5 QTOS. - 3 suítes, hidro, varanda, 3 sa'as, copa-coz., DCE, piscina, churrasq., 4 gars., esc. Ágio ou qut. QUADRAN. 242-0300. Cj. 5803. F.292.

ALTO PADRÃO EM ACABAMENTO E LOCALIZAÇÃO - 4/4, sendo 2 suítes, varanda, 3 gar., 1 escaninho, área de lazer, opções diferenciadas. Tr. FEDERAL IMÓVEIS. Tel. 281-8088. CJ-5622. Cod. 859.

COBERTURA - C/ 290m2, 4 suítes, sl. visitas, 2 ambts., sl. TV, sl. jantar, lavabo, piso em cerâmica, p/ piscina, garagem p/ 3 carros. RPM. Tel. 215-2020. C 6032. Ficha. 1325.

COBERTURA - C/ 320m2, 4 qtos., sala 3 ambts., sala de TV, 2 garagens, próx. Tamandaré. Tel. 215-2020. C-5783.

D'LIGIA - 110m2, nascente, vista panorâmica, sl. 2 ambts., c/ sac., 3 qtos., sendo 1 suíte, c/ arms. Desocupado. Ágio + prest. Tel. 223-0290. Cj. 5556. MÁXIMO IMÓVEIS.

ED. BARIANE ORTÊNCIO - 4 qtos., 2 suítes, + DCE, 2 aptos por andar, área de lazer completa, nunca habitado. Quitado. Temos muitos aptos de 4 qtos., neste setor. Tel. 241-1411. Cj. 2338.

ED. D'LIGIA - 3/4, sendo 1 ste c/ arms., sala 2 ambts., varanda, prédio c/ piscina. R$ 25.000,00. ágio + sd devedor. Ac. carro. Tr. FEDERAL IMÓVEIS. Tel. 281-8088. CJ-5622. Cód. 846.

ED. HANNOVER - Excelente 4 qtos., 160m2, equipadíssimo c/ arms., box de blindex. Por apenas R$ 80.000,00. Tel. 223-0290. Cj. 5556. MÁXIMO IMÓVEIS.

ED. PLAZA MAIOR - 3 qtos., sendo 1 suíte c/ closet, sl. 2 ambts., c/ sac., coz. DCE, AS, 2 gars., escaninho. Tr. FEDERAL IMÓVEIS. Tel. 281-8088. CJ-5622. Cod. 950.

ED. SAINT PETER - Revertido p/ 3 suítes, mont. arms., box banh., coz., AS. Ágio + financ. BAMBUÍ. Cj. 5812. Tel. 285-1919.

IVAN IMÓVEIS - Ed. Don Diniz, 4/4, 2 suítes, sl. 2 ambts., sac., lavabo, coz. c/ pia em granito, DCE, AS, WC social, 2 gars., área lazer completa 145m2 área útil. Tel. 215-1327 / 215-1323. Creci 6521. Aut. 46/96.

IVAN IMÓVEIS - Cobertura, 4 stes., completa em arms., 2 sac. amplas, piscina, sauna, churrasq., piso em granito e tábua corrida. R$ 210.000,00. Tel. 215-1327/215-1323. Creci 6521. Aut. 31/96.

IVAN IMÓVEIS - Cobertura. Ed. Itanhangá Palace. 4 suítes c/ arms., AS, DCE, piscina, escritório, 3 gars. Somente R$ 210.000,00. Ac. apto 4/4 até R$ 120.000,00. Tel. 215-1327 / 215-1323. Creci 6521. Aut. 37/96.

PRONTO P/ MORAR - Novinho, 3 qtos., 1 suíte, sl. p/ 2 ambts. c/ sac., DCE, gar. Parcelamos. RPM. Tel. 215-2020. C 6032.

PRÓX. AO FORUM - 4 qtos., 1 suíte, sala 2 ambts. c/lavabo e sacada, DCE, cozinha, área de serv. 2 garagens, c/ 140m2 de área. RPM. Tel. 215-2020. C 6032.

PRÓX. TAMANDARÉ - 3 qtos., suíte, sala 2 ambts., DCE, cozinha, área de serv., s/garagem, c/110m2. R$ 35.000,00. Quitado. RPM. Tel. 215-2020. C 6032.

RBB IMÓVEIS - Ed. Dom Orlando, 110m2 priv., + 2 gars., 3/4, suíte c/ s ac. DCE, 2 s/s. c/ sac., completa área de lazer. Quitado por apenas R$ 75 mil. Tel. 288-5333 / 971-7277. Rua T-65, n.569, St. Bueno. C 5237.

SEMINOVO - C/ 180m2, 4 qtos., 2 suítes c/ arms., sl. 2 ambts. c/ sac., lav. coz. montada, DCE, 2 gars. RPM. Tel. 215-2020. C-6032. Ficha 1505.

ÓTIMO APTO - 1 por andar, 4 qtos., 3 suítes, c/ arms., sl. visita c/ sacada, sl. estar 2 ambts., lavabo, DCE, coz. c/ arma., 2 gars., ótimo preço. RPM. Tel. 215-2020. C 6032. Ficha 1560.

► Sul

4 QTOS. - 1 suíte, + DCE, completo de arms. Quitado, desocupado. Tel. 241-1411. Cj. 2338.

4/4 - Sendo 3 suítes, todos com sacada, sla de TV, sala estar, copa, coz., DCE, todo montado em arms., 277m2 de área privativa. Tr. PALLADIUM IMÓVEIS. Tel. 241-4602. Cj. 6449.

► Universitário

1 QTO. - Sendo suíte, c/ arms., sl., coz., gar. Ágio + prest. R$ 31.00. META. 224-7644. Cj. 4327. F.168.

2 QTOS. - Suíte c/ sac., arms., sl. 2 ambts. c/ sac., coz. c/ arms., escaninho, gar., bem conservado. Ágio R$ 15.000,00 + financ, CEF. Tel. 225-2233. Cj. 4436. F.039.

LANÇAMENTO - Neste final de semana, próx. as faculdades, 3 qtos., c/ suíte, s/ estudo. BAMBUÍ. Cj. 5812. Tel. 285-1919.

► Outros Setores

A PROMORAR - Ilha Izabela 2/4, sala, 2 amb., c/ sacada, arm. na coz., gar. Ágio R$ 5.000,00 + prestações não exige transferencia. Tel. 286-1112. Cj. 6635.

APTO 2 QUARTOS - Com parcelas de R$ 199,00 mensais e sinal facilitado. Próx. ao Buriti Shopping. Tel. 255-6725. Cj. 6504.

APTO 3 QUARTOS - C/ parcelas de R$ 199,00 mensais, sinal facilitado. Próx. Buriti Shopping. Tel. 255-6725. Cj. 6504.

APTO 3 QUARTOS - C/ suíte, grande oportunidade de lançamento. Apenas R$ 27 mil. C/ gar., área lazer completa, ótimo local. Ac. carro. ALCÂNTARA IMÓVEIS. Tel. 281-5702. Cj. 6728.

AVALIAÇÃO - Sl/ compromisso, p/ aluguel ou vendas é na META. 224-7644. Cj. 4327.

AVALIAÇÃO - Srs. Proprietários, avaliamos o seu imóvel sem nenhum ônus, equipe de avaliadores altamente capacitados. Tr. PALLADIUM IMÓVEIS. Tel. 241-4602. Cj. 6449.

COMPRAR - Se você quer comprar um apto. Ligue. Tel. 287-4277. C.2590. Arleide.

COMPRO APTO - Ágio Morada Nova. (Cidade Jardim). 3 qtos., menos o 4º andar. Pago em dinheiro. Tel. 287-4277. C.2590.

CONDOMÍNIO JK - Jd. Bela Vista, 2/4, sala, coz., As. piso cerâmica, Ágio R$ 6.500,00 + prest. R$ 9,10. Tr. META. 224-7644. Cj. 4327. F-112.

IVAN IMÓVEIS - Apto Vila Bethel, 2/4, sala, coz., AS, garagem descoberta. Ágio R$ 11.000,00. Tel. 215-1327 / 215-1323. Creci 6521.

JD. GOIÁS - Ed. Saramenha, 2 qtos., + 1 reversível, 2 c/ arma., sala, coz., AS, WC social e serv., gar. Quitado R$ 30.000,00. FEDERAL IMÓVEIS. Tel. 281-8088. Cj.-5622. Cód. 825.

PARQUE OESTE INDUSTRIAL - Ed. Porto Príncipe, 3/4, sala, 2 banheiros, coz., AS, gar. coberta, ágio + prestação R$ 208,00, já aumentada. Tr. PALLADIUM IMÓVEIS. Tel. 241-4602. Cj. 6449.

RES. RAISA - 2 qtos., sala em L, coz., área serv., demais deps. Tel. 216-1800. CJ-6531.

RESIDENCIAL JK - 2/4, sala, coz., banh. social, área de serviços e estacionamento, pequeno ágio + prest. baixa. Tr. PALLADIUM IMÓVEIS. Tel. 241-4602. Cj. 6449.

ST. P LUDOVICO - 2/4, sala, piscina, gar. Quitado. R$ 27.000,00. CAPITÓLIO. Tel. 242-2999. Cj. 6670. F.205.

ST. URIAS MAGALHÃES - Res. Plaza, 2/4, sala, banheiro social, coz., AS, estacionamento, peq. ágio + prest. pequena. Tr. PALLADIUM IMÓVEIS. Tel. 241-4601. Cj. 6449.

VENDO APTO - Se você quer vende o seu apto. Ligue. Tel. 287-4277. C.2590. Arleide.

APARTAMENTOS

ALUGUEL

► Aeroporto

3 QTOS. - Suíte, 2 sls., copa-coz., AS, banh. social, churrasq., piso cer. e tábua corrida. QUADRAN. 242-0300. Cj. 5803.

A HABITACIONAL - Avalia, vende ou aluga o seu imóvel c/ dedicação, seriedade e total respeito ao seu patrimônio e sua renda. Consulte-nos. Tel. 212-1012. Cj. 6375.

COBERTURA - 3/4, 1 suíte master, tábua corrida, sl. 3 ambts., rico em armários, garagem p/ 2 carros. Tel. 255-0696. C-5796.

COBERTURA - 3/4, 1 suíte master, tábua corrida, sl. 3 ambts., rico em armários, gar. 2 carros. Tel. 255-0696. C-5796.

ED. MASTER - 3 qtos., 1 suíte, sl., coz., WC social, arms., área serviço, gar. JB IMÓVEIS. Tel. 225-5120. Cj. 4348.

ED. PENSIUVÂNIA - 2/4, sala p/ 2 ambientes, c/ sacada, gar. 1/4 c/ armário, piso ardósio, próx. a Casa Moreira. Tel. 255-0696. C-5796.

ED. PONTA NEGRA - Rua T-36, 3/4, c/ arms., sl., copa, coz., WC, AS, gar. Somente R$ 400.00. Tel. 288-5333 / 971-7277. RBB IMÓVEIS. Rua T-65, n.569, St. Bueno. C.5237.

ED. ROSSINI - 4 qtos., 2 suítes, 1 master, sl. 3 ambts. c/ sac., arms., área serviço, DCE, 2 gars. JB IMÓVEIS. Tel. 225-5120. Cj. 4348.

FEDERAL - Ed. Solar dos Girassóis.02 dorm.(1 suíte c/ arms).Sl. em 2 ambs.,c/ Sacada e Estante, coz. c/ arms. B. soc., A. lazer, vr. R$ 350.00. Tel. 281-8088. CJ-5622.

FEDERAL - Ed. Dom Artur, 2 dorms., 1 ste c/ arms., sl. 2 ambts. c/ sac., coz. c/ arms., AS, banho soc., gar., área lazer Vr. R$ 400.00. Tel. 281-8088. Cj. 5622.

FEDERAL - Ed. Ponta Negra, 2 dorms., c/ arms., sl. 2 ambts., copa, coz., área e banho serv., gar. Vr. R$ 350.00. Tel. 281-8088. Cj. 5622.

FEDERAL - 2 dorms., sala 2 ambts., coz., banho soc.,área serv., prédio c/ área lazer completa. Vr. R$ 450.00. Tel. 281-8088. Cj. 5622.

FEDERAL - Ed. Privê das Orquídeas, 2 dorms., 1 suíte, sl. 2 ambts. c/ sac., b. soc., coz., gar., área lazer. Vr. R$ 370.00. Tel. 281-8088. Cj. 5622.

FEDERAL - Res. Privê das Tulipas, 4 dorms., 1 suíte, sl. 2 ambts. c/ sac., coz., arms., a. lazer completa. VR. R$ 600.00. Tel. 281-8088. Cj. 5622.

RUA T-36 - Ed. Place de Latôile, c/ sala, 2 qtos., coz., gar. R$ 320,00 mensais. Tr. Imóveis Guaraci na Rua 5 nº 687, Centro. Tel. 223-1010. J-3346.

XANGAI IMÓVEIS - Ed. Vitória Régia, 2 qtos., sl., coz., banh. social, área serv., gar. Cj. 5016. Tel. 846-0400 (novo número).

► Bela Vista

2 QTOS. - 1 suíte, sl. c/ sacada, coz. WC social, área serviço, gar. JB IMÓVEIS. Tel. 225-5120. Cj. 4348.

XANGAI IMÓVEIS - Res. Dover, 3 qtos., sendo 1 suíte c/ arms., sl., banh. social c/ arms., coz. c/ arms., área serv., DCE, gar., área de lazer. Cj. 5016. Tel. 846-0400. (novo número).

► Bueno

A PROMORAR - Administra seu imóvel p/ você, temos clientes cadastrados p/locar seu imóvel. Ligue-nos! Tel. 286-1112. Cj. 6635. Plant. Sáb. e Dom.

A PROMORAR - Vatusario 2/4, sala 2 ambts., gar., área de serv. e lazer completa. Tel. 286-1112. Cj. 6635. Plant. Sáb. e Dom.

COBERTURA - 3/4, 1 suíte master, tábua corrida, sala 3 ambientes, rico em armários, garagem p/ 2 carros. Tel. 255-0696. C-5796.

COBERTURA - 3/4, 1 suíte master, tábua corrida, sl. 3 ambts., rico em armários, gar. 2 carros. Tel. 255-0696. C-5796.

IVAN IMÓVEIS - Cobertura, 4 stes., completa em arms., 2 sac. amplas, piscina, sauna, churrasq., piso em granito e tábua corrida. R$ 210.000,00. Tel. 215-1327/215-1323. Creci 6521. Aut. 31/96.

IVAN IMÓVEIS - Cobertura. Ed. Itanhangá Palace. 4 suítes c/ arms., AS, DCE, piscina, escritório, 3 gars. Somente R$ 210.000,00. Ac. apto 4/4 até R$ 120.000,00. Tel. 215-1327 / 215-1323. Creci 6521. Aut. 37/96.

PRONTO P/ MORAR - Novinho, 3 qtos., 1 suíte, sl. p/ 2 ambts. c/ sac., DCE, gar. Parcelamos. RPM. Tel. 215-2020. C 6032.

PRÓX. AO FÓRUM - 4 qtos., 1 suíte, sala 2 ambts. c/lavabo e sacada, DCE, cozinha, área de serv. 2 garagens, c/ 140m2 de área. RPM. Tel. 215-2020. C 6032.

PRÓX. TAMANDARÉ - 3 qtos., suíte, sala 2 ambts., DCE, cozinha, área de serv., s/garagem, c/110m2. R$ 35.000,00. Quitado. RPM. Tel. 215-2020. C 6032.

RBB IMÓVEIS - Ed. Dom Orlando, 110m2 priv., + 2 gars., 3/4, suíte c/ s ac. DCE, 2 s/s. c/ sac., completa área de lazer. Quitado por apenas R$ 75 mil. Tel. 288-5333 / 971-7277. Rua T-65, n.569, St. Bueno. C 5237.

SEMINOVO - C/ 180m2, 4 qtos., 2 suítes c/ arms., sl. 2 ambts. c/ sac., lav. coz. montada, DCE, 2 gars. RPM. Tel. 215-2020. C-6032. Ficha 1505.

ÓTIMO APTO - 1 por andar, 4 qtos., 3 suítes, c/ arms., sl. visita c/ sacada, sl. estar 2 ambts., lavabo, DCE, coz. c/ arma., 2 gars., ótimo preço. RPM. Tel. 215-2020. C 6032. Ficha 1560.

► Sul

4 QTOS. - 1 suíte, + DCE, completo de arms. Quitado, desocupado. Tel. 241-1411. Cj. 2338.

4/4 - Sendo 3 suítes, todos com sacada, sla de TV, sala estar, copa, coz., DCE, todo montado em arms., 277m2 de área privativa. Tr. PALLADIUM IMÓVEIS. Tel. 241-4602. Cj. 6449.

► Universitário

1 QTO. - Sendo suíte, c/ arms., sl., coz., gar. Ágio + prest. R$ 31.00. META. 224-7644. Cj. 4327. F.168.

2 QTOS. - Suíte c/ sac., arms., sl. 2 ambts. c/ sac., coz. c/ arms., escaninho, gar., bem conservado. Ágio R$ 15.000,00 + financ, CEF. Tel. 225-2233. Cj. 4436. F.039.

LANÇAMENTO - Neste final de semana, próx. as faculdades, 3 qtos., c/ suíte, s/ estudo. BAMBUÍ. Cj. 5812. Tel. 285-1919.

► Outros Setores

A PROMORAR - Ilha Izabela 2/4, sala, 2 amb., c/ sacada, arm. na coz., gar. Ágio R$ 5.000,00 + prestações não exige transferencia. Tel. 286-1112. Cj. 6635.

APTO 2 QUARTOS - Com parcelas de R$ 199,00 mensais e sinal facilitado. Próx. ao Buriti Shopping. Tel. 255-6725. Cj. 6504.

APTO 3 QUARTOS - C/ parcelas de R$ 199,00 mensais, sinal facilitado. Próx. Buriti Shopping. Tel. 255-6725. Cj. 6504.

APTO 3 QUARTOS - C/ suíte, grande oportunidade de lançamento. Apenas R$ 27 mil. C/ gar., área lazer completa, ótimo local. Ac. carro. ALCÂNTARA IMÓVEIS. Tel. 281-5702. Cj. 6728.

AVALIAÇÃO - Sl/ compromisso, p/ aluguel ou vendas é na META. 224-7644. Cj. 4327.

AVALIAÇÃO - Srs. Proprietários, avaliamos o seu imóvel sem nenhum ônus, equipe de avaliadores altamente capacitados. Tr. PALLADIUM IMÓVEIS. Tel. 241-4602. Cj. 6449.

COMPRAR - Se você quer comprar um apto. Ligue. Tel. 287-4277. C.2590. Arleide.

COMPRO APTO - Ágio Morada Nova. (Cidade Jardim). 3 qtos., menos o 4º andar. Pago em dinheiro. Tel. 287-4277. C.2590.

CONDOMÍNIO JK - Jd. Bela Vista, 2/4, sala, coz., As. piso cerâmica, Ágio R$ 6.500,00 + prest. R$ 9,10. Tr. META. 224-7644. Cj. 4327. F-112.

IVAN IMÓVEIS - Apto Vila Bethel, 2/4, sala, coz., AS, garagem descoberta. Ágio R$ 11.000,00. Tel. 215-1327 / 215-1323. Creci 6521.

JD. GOIÁS - Ed. Saramenha, 2 qtos., + 1 reversível, 2 c/ arma., sala, coz., AS, WC social e serv., gar. Quitado R$ 30.000,00. FEDERAL IMÓVEIS. Tel. 281-8088. Cj.-5622. Cód. 825.

PARQUE OESTE INDUSTRIAL - Ed. Porto Príncipe, 3/4, sala, 2 banheiros, coz., AS, gar. coberta, ágio + prestação R$ 208,00, já aumentada. Tr. PALLADIUM IMÓVEIS. Tel. 241-4602. Cj. 6449.

RES. RAISA - 2 qtos., sala em L, coz., área serv., demais deps. Tel. 216-1800. CJ-6531.

RESIDENCIAL JK - 2/4, sala, coz., banh. social, área de serviços e estacionamento, pequeno ágio + prest. baixa. Tr. PALLADIUM IMÓVEIS. Tel. 241-4602. Cj. 6449.

ST. P LUDOVICO - 2/4, sala, piscina, gar. Quitado. R$ 27.000,00. CAPITÓLIO. Tel. 242-2999. Cj. 6670. F.205.

ST. URIAS MAGALHÃES - Res. Plaza, 2/4, sala, banheiro social, coz., AS, estacionamento, peq. ágio + prest. pequena. Tr. PALLADIUM IMÓVEIS. Tel. 241-4601. Cj. 6449.

VENDO APTO - Se você quer vende o seu apto. Ligue. Tel. 287-4277. C.2590. Arleide.

ALUGUEL

► Aeroporto

3 QTOS. - Suíte, 2 sls., copa-coz., AS, banh. social, churrasq., piso cer. e tábua corrida. QUADRAN. 242-0300. Cj. 5803.

A HABITACIONAL - Avalia, vende ou aluga o seu imóvel c/ dedicação, seriedade e total respeito ao seu patrimônio e sua renda. Consulte-nos. Tel. 212-1012. Cj. 6375.

COBERTURA - 3/4, 1 suíte master, tábua corrida, sl. 3 ambts., rico em armários, garagem p/ 2 carros. Tel. 255-0696. C-5796.

COBERTURA - 3/4, 1 suíte master, tábua corrida, sl. 3 ambts., rico em armários, gar. 2 carros. Tel. 255-0696. C-5796.

ED. MASTER - 3 qtos., 1 suíte, sl., coz., WC social, arms., área serviço, gar. JB IMÓVEIS. Tel. 225-5120. Cj. 4348.

ED. PENSIUVÂNIA - 2/4, sala p/ 2 ambientes, c/ sacada, gar. 1/4 c/ armário, piso ardósio, próx. a Casa Moreira. Tel. 255-0696. C-5796.

ED. PONTA NEGRA - Rua T-36, 3/4, c/ arms., sl., copa, coz., WC, AS, gar. Somente R$ 400.00. Tel. 288-5333 / 971-7277. RBB IMÓVEIS. Rua T-65, n.569, St. Bueno. C.5237.

ED. ROSSINI - 4 qtos., 2 suítes, 1 master, sl. 3 ambts. c/ sac., arms., área serviço, DCE, 2 gars. JB IMÓVEIS. Tel. 225-5120. Cj. 4348.

FEDERAL - Ed. Solar dos Girassóis.02 dorm.(1 suíte c/ arms).Sl. em 2 ambs.,c/ Sacada e Estante, coz. c/ arms. B. soc., A. lazer, vr. R$ 350.00. Tel. 281-8088. CJ-5622.

FEDERAL - Ed. Dom Artur, 2 dorms., 1 ste c/ arms., sl. 2 ambts. c/ sac., coz. c/ arms., AS, banho soc., gar., área lazer. Vr. R$ 400.00. Tel. 281-8088. Cj. 5622.

FEDERAL - Ed. Ponta Negra, 2 dorms., c/ arms., sl. 2 ambts., copa, coz., área e banho serv., gar. Vr. R$ 350.00. Tel. 281-8088. Cj. 5622.

FEDERAL - 2 dorms., sala 2 ambts., coz., banho soc.,área serv., prédio c/ área lazer completa. Vr. R$ 450.00. Tel. 281-8088. Cj. 5622.

FEDERAL - Ed. Privê das Orquídeas, 2 dorms., 1 suíte, sl. 2 ambts. c/ sac., b. soc., coz., gar., área lazer. Vr. R$ 370.00. Tel. 281-8088. Cj. 5622.

FEDERAL - Res. Privê das Tulipas, 4 dorms., 1 suíte, sl. 2 ambts. c/ sac., coz., arms., a. lazer completa. VR. R$ 600.00. Tel. 281-8088. Cj. 5622.

RUA T-36 - Ed. Place de Latôile, c/ sala, 2 qtos., coz., gar. R$ 320,00 mensais. Tr. Imóveis Guaraci na Rua 5 nº 687, Centro. Tel. 223-1010. J-3346.

XANGAI IMÓVEIS - Ed. Carajás, 3 qtos., sala, banh. social, coz., área serv., gar. Cj. 5016. Tel. 846-0400 (novo número).

► Bela Vista

2 QTOS. - 1 suíte, sl. c/ sacada, coz. WC social, área serviço, gar. JB IMÓVEIS. Tel. 225-5120. Cj. 4348.

XANGAI IMÓVEIS - Res. Dover, 3 qtos., sendo 1 suíte c/ arms., sl., banh. social c/ arms., coz. c/ arms., área serv., DCE, gar., área de lazer. Cj. 5016. Tel. 846-0400 (novo número).

► Bueno

A PROMORAR - Administra seu imóvel p/ você, temos clientes cadastrados p/locar seu imóvel. Ligue-nos! Tel. 286-1112. Cj. 6635. Plant. Sáb. e Dom.

A PROMORAR - Vatusario 2/4, sala 2 ambts., gar., área de serv. e lazer completa. Tel. 286-1112. Cj. 6635. Plant. Sáb. e Dom.

COBERTURA - 3/4, 1 suíte master, tábua corrida, sala 3 ambientes, rico em armários, garagem p/ 2 carros. Tel. 255-0696. C-5796.

COBERTURA - 3/4, 1 suíte master, tábua corrida, sl. 3 ambts., rico em armários, gar. 2 carros. Tel. 255-0696. C-5796.

IVAN IMÓVEIS - Cobertura, 4 stes., completa em arms., 2 sac. amplas, piscina, sauna, churrasq., piso em granito e tábua corrida. R$ 210.000,00. Tel. 215-1327/215-1323. Creci 6521. Aut. 31/96.

IVAN IMÓVEIS - Cobertura. Ed. Itanhangá Palace. 4 suítes c/ arms., AS, DCE, piscina, escritório, 3 gars. Somente R$ 210.000,00. Ac. apto 4/4 até R$ 120.000,00. Tel. 215-1327 / 215-1323. Creci 6521. Aut. 37/96.

PRONTO P/ MORAR - Novinho, 3 qtos., 1 suíte, sl. p/ 2 ambts. c/ sac., DCE, gar. Parcelamos. RPM. Tel. 215-2020. C 6032.

PRÓX. AO FÓRUM - 4 qtos., 1 suíte, sala 2 ambts. c/lav

AÇÕES/OURO/TÍTULOS

■ **212-6969** - Compra-se ações telebrás, telegoiás e extratos. Paga-se em dinheiro. Tr. c/ Ana.

■ **971-5620** - Compra-se ações telebrás, telegoiás e extratos. Paga-se em dinheiro. Tr. c/ Scaramal.

■ **975-4068** - Compra-se ações telebrás, telegoiás e extratos. Paga-se em dinheiro. Tr. c/ Sandro.

AÇÕES PLANO G

COMPRA-SE CARNÊ. PLANO G.

FONES 205-1657/973-8577

EMPRÉSTIMO FUNCIONÁRIOS...

PÚBLICOS FEDERAIS. Sem SPC, Sem Aval, Débito em Conta. Edifício Carlos Chagas. Rua 2 Nº 230, Sala 305, Centro. FONES: 224-4325/225-7717.

■ **FAZEMOS FACÇÃO** - Em geral. Tel: 280-4941.

ACOMPANHANTES

** ALEXIA **
249-3381

Sedução e prazer, duas mistura que essa gata tem para lhe oferecer, completa. Atend. 24h.

** BRUNA **
249-2010

Linda modelo, recém-chegada em Goiânia, corpo bellíssimo, pernas grossas, bumbum empinadinho. Uma verdadeira Garota Bumbum. Ac. cartão e ch. préd.

** MELISSA **
249-3381

Uma ninfetinha super agradável. P/ clientes exigentes e de bom gosto. Confira! Atend. 24h.

* LARA & DIANA
249-2010

Duas gatinhas liberais que transam entre si. Ac. cartão e ch. préd. Atend. 24h.

** KLEYVIK **
TRAVESTI

Morena sensual, toda durinha. Adoro fazer qualquer tipo de sexo. Venha conferir pessoalmente. Só com ELES/ELITE. Particular. Tr. Tel: 207-2445.

*** FERNANDA ***

Casada, 1.75, 22 anos, morena, olhos verdes. Muito carinhosa. At. particular. Tel: 286-3011.

*** LETÍCIA ***

Princesa que pode realizar todos seus sonhos. Cabelos curtos e atendimento com carinho. At. particular Tr. Tel: 286-3011.

*** LORENA ***

32 anos, morena atraente, estilo mulherão, (Casada). At. particular. Tr. Tel: 286-3011.

MASSAGEM EROTICA

Atendimento Motel/Hotel/Residência. A domicílio com Júlia, loira de 1.70, 24 anos. 223-3518.

BRENDA E BÁRBARA

Uma Morena e uma Loirinha Super Atraente. Confira! Atende... Eles/Elas/Casais. Tel. 212-6137.

DINÁ

Está com amigas loiras e morenas de 18 á 39 anos. At. c/ vibro. At. em Hot/Mot/Resid. 24 hs. Ac. cheq. pré-dat. F. 241-8607.

DOUGLAS

Moreno Claro, 1.80. Atraente e Sedutor. Atend. Completo. Eles/Elas/Casais. Particular. Ac.cheq-pré. At. 24 hs. 224-1727.

A.C.B. DO AMOR

Está com as mais belas garotas classe A.A. c/suíte. At. 24 hs. Tel: 233-9936/233-5607.

ADORÁVEIS

E aconchegantes garotas ***** "NEW MUSAS". Tel: 229-2602 e 229-1512. ONDE SUA RESERVA É ESPECIAL.

■ **ALBERT/IAGO** - Bonitos, peludos, sacanas, safados, cheio de fantasias sexuais. Tel: 225-4966.

■ **ALESSANDRA** - Loira, 19a, toda durinha, estilo paquita, adora fazer qualquer tipo de sexo c/ eles, elas e casais. Tel: 210-2286.

■ **ALESSANDRO** - Mor. claro, 1.80, modelo, p/ clientes vips. At. casais, bem dotado. Ac. cart. Tr. 281-5932.

ALEXIA E ALEXANDRA

Uma loira quentíssima e uma morena completa, atendemos juntas ou separadas. At. completo. Tel: 261-1312.

ALÉXIA

Loira, 18 anos, linda, meiga e carinhosa. Particular. Tr. Tel: 251-1870.

ANA PAULA E FERNANDO

Super liberais. s/ frescuras. Atendem juntos ou não, ele, elas, casais. Tel: 972-0637.

ANA PAULA

19 anos, linda e sedutora. Particular. At. Hot./Mot. Tr. Tel: 251-1870.

ANDRÉIA

Loira de pele dourada e curvas sensuais, 30 anos, fogosa, completa. Segurança total! Tel: 281-7208. At. 24h.

■ **ANGELA** - Quer fazer você mais feliz c/ garotas fogosas a par. de R$ 50. Cond. próp. Tel: 242-2602.

■ **ANGÉLICA** - Chegou com loiras e morenas, massagistas sensuais. Confira! Tel: 225-7689.

■ **ATENDEMOS EXECUTIVOS** - Tel: 218-3138.

■ **BABI** - Uma gata manhosa. At. sadomasoquista, c/ roupas e aparelhos eróticos. P/ eles, elas, casais. Tel: 975-4574.

■ **BEATRIZ** - Chegou p/ realizar todos os seus desejos c/ loiras, morenas, ruivas e mulatas. Tel: 281-5448.

BIANCA TRAVESTY

1,73m, super carinhosa. KAROLAY, loira, 1,75m. Sinta o prazer da sedução com elas. Tel: 206-3206.

BÁRBARA

Morena clara, olhos pretos, 19a., 1,70m, meiga e carinhosa. VENHA CONFERIR! Tel: 251-7955.

CASA BRANCA SHOW

Convida-lhes para boas horas de Lazer em companhia de " Belas Garotas " a escolher. Num ambiente saúdavel e bastante reservado. Venha nos fazer uma visita! BR-153 km-10 chac. 131 (p. de ref Minasgás) Tel: 249-0878.

CASCATA'S BOYTE WISQUERIA

Venha divertir conosco na mais conceituada casa noturna de Goiânia. C/amplo salão de dança excelente Show de streep tease de 6ª a Dom. c/bonitas garotas e garotos p/você se divertir-se a vontade. Servimos os mais deliciosos tira gosto e caldos da cidade. Das 14 às 5.30hs da manhã. Rua São Simão, qd.63, lt.20, B. S. Judas Tadeu, saída p/Nerópolis. (ao lado Pietras Motel).

■ **CLENDA** - Veio c/ as belas gatas p/ balançar seu cor. À par. de R$ 50. Cond. próp. Tel: 281-5191.

CONTRATA-SE GAROTAS

Para Massagista. Acima de 18 anos. Boa aparência. F: 233-4108.

DANIELA

Universitária, 20 anos. Para você que deseja a adoravel companhia de uma Linda Mulher!

Tel: 242-2235. At. 24h.

■ **DEBORAH** - Esta c/ lindas loiras, morenas, mulatas e ruivas. Ac. cartões e at. c/ vibros. Tel: 281-5932.

■ **EDUARDA** - Morena, 1,70m, estilo mulherão. Estou te aguardando a todo vapor! Tel: 280-4994.

At. Casais/Ele/Ela.

FLÁVIA

23a, bonita e carinhosa c/bom nível sócio, cultural. At. a Senhores acima + de 35 anos. F: 975-5891.

■ **FRANCIS** - Um Gato Moreno Super Dotado 23x7. Que Veio Realizar Suas Fantasias. Particular. Confira! Tel: 241-4377.

■ **HANNA** - Loira natural, olhos azuis, super bronzeada, 18 anos, 1,70m. Uma loira ardente, esperando por você! Tel: 280-4994. Ac. ch. pré-dat. At. Casais/Ele/Ela. 24hs.

IOLANDA

35 anos. Morenaça. Estilo mulherão, Bronzeada e Experiente. Atende com Vibrador. Fones: 973-0355. 241-4374.

ISABELA

18 anos. Estilo Menininha. Cabelos Longos, Meiga, Sensual e Toda Durinha. Tel: 241-4374.

■ **JORGE** - 23 anos, 1,78 de altura, super bem dotado, moreno bronzeado, olhos verdes, corpo atlético, nível universitário. REALIZO TODAS AS SUAS FANTASIAS. Tel: 210-2286.

JUNIOR

Moreno claro, super liberal, atendimento completo, ele, ela, casal. Tel: 972-0637.

■ **LUIGUI** - Super gato, 19 anos, forte, super dotado, 22 x 6. Realize suas fantasias comigo. Ligue e deixe contato. Tel: 263-3311.

LUMA

A Ninfeta Pantera. iniciante, modelo, linda, deslubrante, sexy, com bom nível e com encantos que só ela tem. Só para elite. Tel: 975-9628.

■ **LÍDIA** - C/ lindas loiras e morenas, de 18 a 30a, at. completo c/ vibros, a partir de R$ 30,00. Tel: 210-1084.

NEW TIME

Está com Bárbara e suas Lindas Massagistas. Com Relax Total. Confira! 251-6209. Temos Saúna.

■ **PAULINHA** - Uma doce de morena. Só para você. Ac. ch. pred. Tr. Tel: 287-0959.

■ **PETHUNIA MASSAGENS** - C/ tudo que você deseja. Garotas bonitas e sensuais. P/ o seu relax: sauna, ar-cond. e frigo bar. Confira! Rua 56 nº 33 - Centro.

Tel: 223-3111.

■ **PRECISA-SE** - De rapazes bonitos, corpo atlético, não fumantes, c/ moradia. Tel: 291-1153.

■ **PRECISA-SE** - De moças para trabalhar, acima de 18 anos, loiras e morenas. Tr. c/ Luciana. Tel: 241-4374.

PRISCILA

Menina linda, delicadinha, iniciante. Toda Especial para você! Tel: 281-7208. At. 24h.

■ **PROCURA-SE GAROTAS** - Bonitas, maior de idade, para trabalhar em casa de massagem. Gratifica-se bem! Tr. c/ Dulce. Tel: 255-9065.

■ **PÂMELA** - Loirinha, corpo de modelo, rosto de princesa, uma doce sedutora perfeita p/ homens de bom gosto! At. Hot/Mot/Res.

Tel: 976-0327.

RECANTO DAS GATAS

Agora c/lindas garotas para você curtir suas horas de lazer. Loiras, morenas, strep toda noite. Rua Barão de Montezoma nº 14, Bairro Capuava, ao lado do Expresso Maia. Casa da tia.

RIVERTON

Fuja do comum e conheça moreno-jambo, ousado. Belo, jovem e másculo. Tel: 212-7328. Para ELE com excelente local.

■ **SAMANTA** - Uma grávida super atraente para realizar todos os seus desejos e fantasias.

Tel: 280-4994. At. Casais/Ele/Ela.

■ **SAMY** - Uma linda sansey, morena clara, cabelos longos, olhos castanhos, 1.65m, aguardando você para mergulhar nas mais loucas fantasias. Tel: 280-4994. Ac. ch. pré-dat. At. Casais/Ele/Ela.

■ **SINDY** - Morena clara, 18a., 1.68, cabelos longos, estilo menininha, super experiente, perfeita para você que está a procura de uma mulher bem gostosa. Tel: 280-4994. At. Casais/Ele/Ela.

TAJA

18 anos. Uma linda sancey. Completa. Para você que gosta de algo diferente. 973-0355. 241-4374.

■ **TÁLITA** - Loira natural, olhos azuis, 18 anos, 1.70m, estilo manequim, super carinhosa e bem gostosa! At. Casais/Ele/Ela. Tel: 280-4994.

VENUS MASSAGEM

Agora Está Melhor. SOB NOVA DIREÇÃO. Com 10 Lindas Garotas, para seu Relax Total. Não Percam. Venha Conferir! 233-4108.

VERÔNICA

Uma Linda Morena. 18 anos. Cabelos Longos. Corpo de sereia, super completa. 241-4374.

BUFFET

■ **"AGRADE SEU AMOR"** - Com EMOÇÃO EM DOBRO. Lindas Cestas de Café da Manhã Personalizadas + Bouquet de Flores + Telemensagens + Xícara Personalizadas e Brindes. Promoção Especial! 212-2753.

MARMITAS

Entregamos em qualquer localidade. O nosso cardápio é super variado contendo 2 tipos de carne todos os dias. Estamos a sua inteira disposição. Tel: 291-9549.

■ **ACEITA-SE ENCOMENDAS** - De salgados, tortas, doces, bombons e congelados. Tel: 210-3916.

ACEITAMOS ENCOMENDAS

De salgadinhos, docinhos e bombons. Entregamos a domicílio. Tr. Tel: 297-1742.

■ **AGRADE SEU AMOR** - Com EMOÇÃO EM DOBRO. Lindas Cestas de Café da Manhã Personalizadas + Bouquet de Flores + Telemensagens + Xícara Personalizadas e Brindes. Promoção Especial: 212-2753.

■ **ALUGA-SE MESAS** - Toalhas para mesas e pers... aliza-se. Faz bombons. Tr. T... 251-3294.

ART CESTAS

Toque mais fundo o coraç... de quem você ama. Com ... das cestas de café da manh... Temos também cestas pa... outras ocasiões. Entrega ... domicílio. Tel: 256-1299 ... Elomeire.

■ **CESTA** - De café da manh... Promoção: 1 champagne e... botão. Tel: 261-4788. ... FÁTIMA.

CESTAS & CIA

Cestas de luxo para todas ocasiões, com 50 itens m... brindes. Promoção especi... R$ 25,00. Um presen... inesquisível. Tel: 210-3720.

■ **CESTAS BOM PALADAR** - Promoção especial. Ligue... peça só até o dia 10/06. T... 296-2321.

■ **CESTAS E CIA** - Super... nutricionista. Aceita cart... chq. pré-datado. Tel: 20... 2333.

CESTAS MANÁ

Promoção p/ o dia ... Namorados! Serv. pe... mens. comput., brindes es... ciais. Reseve à sua be... saborosa cesta. 229-3930.

DOCE CESTAS

Café da manhã. Promoção ... 23,00. Tel: 280-2453.

■ **ENCOMENDAS** - De ... gadinhos para festas. R$ ... o cento. Tel: 255-0826.

FEIJOADA COMPLET...

Para 3 pessoas, apenas ... 10,00. Entr. à domic... EXPLÍCITO SABOR. Tel: ... 2720.

GOSTOSOS APTITOS

Bombons caseiros ... encomendas p/festa e ... todos eventos. Tel: 241-76...

GRANDE INAUGURAÇÃO DE CASCATA'S BOYTE WISQUERIA

Dia 31/05/96, às 22 horas, venha se divertir conosco na mais conceituada casa noturna de Goiânia. Com um maravilhoso Show de Streep-Tease, c/ lindas garotas e garotos p/ satisfazer os seus mais secretos desejos. VENHA divertir-se numa ampla pista de dança. Atenção clientes da antiga Ana Paula, a casa está c/ suas portas novamente abertas, sob nova direção.
À Rua São Simão, Qd. 63, Lt. 20 B. São Judas Tadeu, saída para Nerópolis, ao lado do Pietras Motel.



CHEGOU!
Insul-films
p/ carros e prédios.
Av. 85 nº 512, St. Oeste.
229-3033

serviços

TELE VISÃO

CANAL 2

06:10 Programa Ecumênico
06:15 Telecurso 2000: "Profissionalizante"
06:30 Telecurso 2000: (2º grau): "Inglês"
06:45 Telecurso 2000: (1º grau): "Ciências"
07:00 Bom Dia Goiás
07:30 Bom Dia Brasil
08:30 TV Colosso
12:30 Globo Esporte
12:45 Jornal Anhangüera - Edição do Almoço
13:15 Jornal Hoje
13:40 Vídeo Show
14:10 Vale a Pena Ver de Novo: "Despedida de Solteiro"
15:40 Sessão da Tarde: "O Livro Mágico"
17:30 Malhação
18:00 Quem é Você
18:55 Jornal Anhangüera - 2ª Edição
19:10 Vira Lata
20:00 Jornal Nacional
20:35 O Fim do Mundo
21:40 Globo Repórter
22:40 Intercine: "O Pequeno Buda, Vem Dormir Comigo e A Revanche Final" (Irá ao ar o que o público escolher)
00:40 Jornal da Globo
01:10 Campeões de Bilhetera: "Telefone"
03:00 Conjuto I: "Scaramouche"

CANAL 4

06:00 O Despertar da Fé
08:30 Note e Anote
12:45 Forno & Fogão
13:00 Record nos Esportes
13:15 Repórter Record
13:30 Record em Notícias
14:15 Nanny
14:45 O Agente G
18:00 Cidade Alerta
19:00 Informe Goiás
19:15 Jornal da Record
20:00 O Agente G
21:30 O Quinteto
22:30 Arquivo X
23:30 Chicago Hope
00:30 Palavra de Vida

CANAL 9

06:58 Palavra Viva
07:00 Sessão Desenho c/ Vovó Mafalda
08:00 Bom-Dia & Cia
10:00 TV Animal
10:30 Programa Sérgio Mallandro
11:15 Carrossel das Américas
11:55 Jornal do Meio Dia
12:50 Telesporte
13:10 Chaves
13:30 Cinema em Casa: "Tráficos de Corpos"
15:30 Programa Livre
16:30 Passa ou Repassa
17:00 Aqui Agora
18:00 Agenda Rural
18:15 Telejornal Goiás
18:45 Colégio Brasil
19:30 Telejornal Brasil
20:00 Antônio Alves, Taxista
21:00 Razão de Viver
21:50 Antônio Alves, Taxista
22:30 Sexta no Cinema: "Sonâmbulos"
23:55 Feras da Indy
00:00 Jô Soares, Onze e Meia
01:15 Jornal do SBT
01:45 Programa Joyce Pascowitch
01:50 Perfil

CANAL 11

06:30 Diário Rural
07:00 Home Shopping Show
07:30 O Gordo e o Magro: "A Vida Militar é Boa"
08:00 Dia/Dia
10:00 Cozinha Maravilhosa da Ofélia
10:30 Meu Pé de Laranja Lima
11:25 Vamos Falar com Deus
11:30 Estação Criança
12:00 Memória Band
12:30 Figura
13:00 Estação Criança II
13:15 Sessão Livre: "Hotel Screwball"
15:15 Cine Trash: "Palhaços Assassinos"
17:00 Supermarket
17:30 Programa Silvia Poppovic
19:00 Rede Cidade
19:10 Meu Pé de Laranja Lima
20:00 O Campeão
21:00 Jornal Bandeirantes
21:30 Contos da Crypta: "A Arte de Vender"
22:00 Cine Chevrolet: "Filadelfia"
00:45 Jornal da Noite
01:15 Circulando
01:30 Flash
02:30 Vamos Falar com Deus
03:00 Informecial

CANAL 13

06:55 Abertura/ Estação
07:00 Um Salto para o Futuro
08:00 Energia
08:30 Vestibulando
09:30 Rá Tim Bum
10:00 Sítio do Picapau Amarelo
10:30 Castelo Rá Tim Bum
11:00 Revista das Onze
12:00 Jornal da Cultura 60'
13:00 Hora do Kajuru
13:45 Nossa Língua Portuguesa
14:00 Vestibulando
15:00 Rá Tim Bum
15:30 Castelo Rá Tim Bum
16:00 Glub Glub
16:30 Cocoricó
17:00 O Gato Zap
17:30 Enciclopédia Eletrônica
17:45 Ciência Animada
18:00 Sítio do Picapau Amarelo
18:30 TBC/Notícias
19:00 Castelo Rá Tim Bum
19:30 X-Tudo
20:00 As Aventuras de Tintin
20:30 Opinião Nacional
21:30 Metrópolis
22:00 Jornal da Cultura
22:30 Os Desvalidos: "Fronteiras Fechadas"
23:30 Pelos Bares da Vida
01:30 Cine Brasil: "Bahia de Todos os Santos"



Foto Divulgação

Afonso Nigro interpreta "Mac" na novela "Colégio Brasil", exibida pelo SBT

- As programações acima são fornecidas pelas Emissoras e, portanto, estão sujeitas a alterações, sem prévia divulgação. TV Anhanguera: 250-1132; Brasil Central: 249-3555; TV Serra Dourada: 291-2100; Record: 281-2666; TV Manchete: 233-5800

FILMES DA TV

TV ANHANGUERA
INTERCINE - 22h35
(Somente um dos três filmes seguintes irá ao ar)

O Pequeno Buda (Little Budha) - EUA, 1993. Direção de Bernardo Bertolucci, com Keanu Reeves, Chris Isaak e Bridget Fonda. Procurando a reencarnação do príncipe Sidarta, o Lama Norbu abandona o distante Reino do Butão, na Cordilheira do Himalaia, e vai até Seattle, onde um menino é apontado por alguns monges budistas como a possível reencarnação do herdeiro nobre que abandonou suas riquezas para se dedicar aos pobres e à religião. Após uma série de testes, o Lama consegue convencer os pais do garoto a levá-lo ao Butão, onde ele e mais dois outros garotos passarão pelas provas finais. **Drama.**

Vem Dormir Comigo (Sleep With Me) - EUA, 1994. Direção de Rory Kelly, com Craig Sheffer, Eric Stoltz e Meg Tilly. Na véspera do casamento, o melhor amigo do casal, que sempre foi apaixonado pela moça, decide começar um jogo de sedução. **Drama.**

A Revanche Final (An Innocent Man) - EUA, 1989. Direção de Peter Yates, com Tom Selleck, Laila Robins e Richard Young. Um mecânico é acusado injustamente por um crime que não cometeu e acaba indo parar na prisão. Lá, com auxílio de outro homem, planeja sua fuga e vingança. **Suspense.**

TV SERRA DOURADA
Tráfico de Corpos (Donor) 13h30 - EUA, 1990. Direção de Larry Shaw, com Melissa Gilbert-Brinkman, Jack Scalia e Wendy Hughes. Uma médica passa a investigar estranhos acontecimentos em um hospital, até descobrir que no local estavam sendo realizadas experiências, onde pessoas jovens eram transformadas em idosos. **Ficção Científica.**

TV GOIÂNIA
Filadélfia (Filadelphia) 22h00 - EUA, 1993. Um inteligente advogado é demitido logo que seus chefes ficam sabendo que é portador do vírus da *Aids*. Com a ajuda de sua mãe e de seu namorado, ele tenta defender sua reputação profissional, seus colegas se recusam a defender o seu caso, quando encontra um advogado que, apesar de ser preconceituoso com relação ao homossexualismo, resolve lutar pelos direitos de seu cliente e contra o próprio preconceito. **Drama.**

ANTENA PARABÓLICA

16 CANAIS DE TELEVISÃO DE GRAÇA! Globo, SBT, Record, Band-SP, TVE, Band-MT,TV Escola, TV Cultura, Rede CNT, Amazon SAT, Shop-Time, Rede Vida, KTV, Jóquei Clube Rede Mulher, TV Cultura, PI, Manchete.

Instalamos na Capital e no Interior

Em 3 pagamentos

INOVAR
Antenas Parabólicas
5 anos de trabalho e honestidade.
Av. Independência, esq. c/ 5ª Avenida - Vila Nova - Goiânia - GO.
Fone: 261-5880

HORÓSCOPO

O Sol transita em Gêmeos, dirigindo-se à conjunção com Vênus e a Lua se aproxima da sua fase cheia em Escorpião aqui na Terra os humanos sabem o porque de merecer do destino as provas duras que esse lhes impõe, porque cada pensa-se o melhor, o merecedor de todas as honras e condecorações. Cada humano exalta a si mesmo e se coloca no alto supremo e ruge quando a vida lhe impõe limites, porque ela não o compreende. Quanto mais elevada uma pessoa se pensa mais frágil ela é e mais facilmente ela perde a compostura. As pessoas se conhecem pelo que fazem na intimidade, solidão, e também pelo que elas pensam quando acham que estão sozinhas. Os pensamentos assim cultivados criam traç de caráter que se revelarão toda vez que lhes acontece algum fato no qual se descontrolam emocionalmente.

Oscar César Quiroga/A

ÁRIES 21 mar. a 20 abr.
As coisas vão acabar do jeito que deseja?... Não dá para antecipar-se aos resultados, porque a mão misteriosa do destino está em movimento. Enquanto isso, não tenha pruridos de incentivar os melhores sonhos que a sua alma possa conceber.

TOURO 21 abr. a 20 mai.
Deixe que a sua alma voe um pouco, cultivando esperanças benéficas para o seu futuro e para o das pessoas com quem se relaciona. Quanto mais pessoas sejam felizes no futuro, maior é a sua chance de você também ser feliz.

GÊMEOS 21 mai. a 20 jun.
Se os motivos maiores que dominam a sua vida forem elevados, não tema absolutamente nada, mesmo que caminhe pelo vale da sombra da angústia. O que interessa é a trama, a essência dos fatos, porque o resto é tudo drama.

CÂNCER 21 jun. a 22 jul.
A partir do momento em que pensa que é você aquele que está dominando tudo e a todos, saiba que está começando a enfraquecer a sua posição. A mão do destino é mais forte e ela deve sempre fazer parte dos cálculos da vida.

LEÃO 23 jul. a 22 ago.
Como saber qual o tempo certo para cada coisa que faz? Ouça a voz da sua natureza que bate junto com seu coração, porque nele estão todas as respostas para os seus anseios. Mas, para ouvir a voz do coração, é necessário silêncio, muito silêncio.

VIRGEM 23 ago. a 22 set.
Se o universo se abre, por que recuar? Você pode sentir que a vida que conhece fica em perigo, mas o horizonte que se abre à sua frente é um convite para que supere o mundo que conhece e penetre num novo universo.

LIBRA 23 set. a 22 out.
Não terão sido à toa todos os momentos em que a emoção pareceu ter complicado tudo, mesmo que você tenha se esforçado continuamente para manter-se equilibrado? Poderá perceber que desequilibrar-se também faz parte do equilíbrio.

ESCORPIÃO 23 out. a 21 nov.
Mesmo nos momentos mais obscuros, nos quais você tendia a desistir de tudo e de todos, algo permaneceu luminoso, vivo, pleno de fé. Esse algo que permanece é o que importa e o que deve ser valorizado adequadamente.

SAGITÁRIO 22 nov. a 21 dez.
A vida sempre poderá ser melhor que antes; esta premissa está inscrita a ferro e fogo no seu coração e faz com que continue em frente mesmo nos momentos mais angustiantes, que nem sequer puderam ser compartilhados.

CAPRICÓRNIO 22 dez. a 20 jan.
Quem pode saber ao certo o trará o futuro? Pode ter certe que nem mesmo a astrolo com toda a sua sabedoria, p fazê-lo. Por isso, o coração d ser o verdadeiro norte pesse minho cego que é o dest humano.

AQUÁRIO 21 jan. a 19 fev.
Sem fazer nada, algumas co são feitas. Mas nem todas as ações da vida podem encara assim: em algumas dessas, cisa-se uma atitude firme e tundente. Determine o seu ru e que as coisas entrem no eixo!

PEIXES 20 fev. a 20 mar.
Ainda que lhe pareça que tud absurdo e que você vive uma bem diferente daquela que im nava para si, mesmo ass tempo continua passando, por o tempo não espera por ning Viver é fundamental, a vida é p ser vivida.

PALAVRAS CRUZADAS DIRETAS



"Publicado com autorização das revistas COQUETEL de palavras cruzadas"

ASTROLOGIA

Juliana Arantes Pereira (28/09/78 - 3h30 - Goiânia/GO) - Seu ascendente está a 18 graus de Leão. Leão com Libra faz uma excelente combinação, porque o lado Leão faz você tomar decisões e ir à luta. O lado Leão lhe dá coragem e audácia e nunca se contentará com pouco. Tem espírito de comando; em qualquer grupo que pertencer, será encarregada de alguma responsabilidade. No trabalho, tem ambições elevadas. Quando você nasceu a Lua transitava pelo signo de Leão, portanto seu lado Leão é forte, já que seu ascendente é Leão. Quem tem Lua neste signo gosta de ter o domínio dos relacionamentos. Valoriza muito sua reputação e faz tudo para ser admirada. Sabe ser encantadora e adora ser vista com bons olhos. Sua vaidade é acentuada e tem uma aparência física muito boa. Sabe ter nobreza e gosto pelos prazeres. Seu número é oito, que lhe confere grande habilidade administrativa. Este número é do progresso material. Pela numerologia, também indica espírito de liderança; portanto, deve escolher uma profissão onde possa comandar. Seu anjo chama-se Asaliah; para invocá-lo, leia o Salmo 104, às 15h30. Quem nasce sob sua influência é dinâmico e vive de maneira espetacular, aproveitando tudo. Afinidades com Sagitário, Áries, Leão, Aquário e Gêmeos. Para se autoconhe melhor, deve ler Leão.

-Para saber o seu sign Ascendente e Lunar e com quais signos você tem afinidade, escreva para redação do ClassiServiço Astróloga Zenaide Salles, Anhanguera, 2833, Setor Leste Universitário. Fone: 251-6328 Envie na carta a data, hora e local de nascimento.

QUADRINHOS

Níquel Náusea — Fernando Gonsales



Chiclete com Banana — Angel



Strip Tiras — Laerte



SOLUÇÃO ANTERIOR

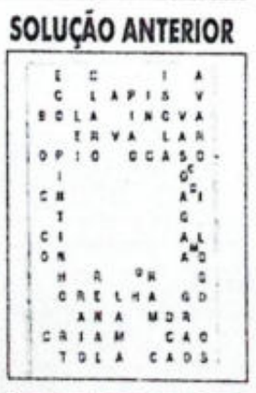

NOVELAS

QUEM É VOCÊ

Gabriel é pressionado por Paulo e depois é apresentado ao falsificador. Beatriz decide fechar a casa de repouso e dá um prazo de 30 dias para os idosos saírem. Maria Luiza vai à chácara.

COLÉGIO BRASIL

Todos os que estão na casa de Lanceloti resolvem comemorar a festa do mesmo jeito. Nair chega no final da comemoração. O alarme do colégio é acionado, a polícia chega e flagra Manoel.

VIRA LATA

Stella diz a Lênin, Fidel e Mussolini que se fechou para eles depois da morte do outro filho. Stalin. Lênin e Fidel salvam Pietra e Toquinho na cachoeira. Lênin, Fidel e Mussolini jogam as cinzas do pai na cachoeira e vão embora.

O CAMPEÃO

Leninha morre. Felipe convoca eleições no Pindorama para decidir sobre a extinção do time de futebol. Russo visita Garota. Felipe contrata Demerval para investigar a vida de Ismael.

ANTÔNIO ALVES, TAXISTA

Laura liga para Tony. Ari diz para Mônica deixar de ser infantil, Claudine comenta com Natália que pensa em largar Humberto. Tony responde carta de Mônica e cita o telefonema.

O FIM DO MUNDO

Josias vai ao hospital debochar de Rosalvo. Fabiana dá dinheiro a Nado para comprar drogas. O delegado prende os assaltantes da boate e inocenta Nado. Margarida diz a Tonico que Gardênia e Tião são amantes.

RAZÃO DE VIVER

Olga pergunta a Yara o que ela sente por Álvaro. Rosa é aprovada na Universidade de Música. Jandira e Júnia preparam a festa para André. Ruffo manda Mário fazer um trabalho no dia da formatura.

TV SUCESSO
Passatempos - Reportagens - Fofocas -
Bastidores da TV
Cada vez mais quente!
EDIOURO
Nas bancas

EMISSORAS DE RÁDIO

FM

- 94,9 - Jovem Pan 2 Balanço/internacionais
- 90,1 - RBC FM Popular/sertanejo
- 92,7 - Executiva Clássico/MPB
- 96,3 - 96 FM/Anápolis Balanço/sucessos
- 97,1 - Araguaia Popular/sucessos
- 102,9 - Mil FM Clássico/MPB
- 104,3 - Terra FM Popular/sertanejo
- 105,3 - Transamérica FM Balanço/sucessos

AM

- 540 Khz - Riviera Religiosa/popular
- 640 - Difusora Jornalismo/popular
- 730 - Clube Popular/sertanejo
- 1090 - Aliança Religiosa/informativa
- 1230 -CBN Jornalismo
- 1270 - Rádio Brasil Central Popular/sertanejo

MANJARES SALGADINHOS - Encomendas p/ festas e recepções entrega. Salgados e doces em geral. Tel: 291-7207.

PRESENTEI SEU NAMORADO C/ CESTAS MIL

Cestas de café da manhã, p/ todas ocasiões, produtos finos e importados. Tel: 251-1850 e 251-5838

PRODUTOS PARA CESTAS

Açúcar, Adoçante, Bolacha, Cat-Chup, Geléia, Keep-Chocolate, Maionese, Manteiga, Mel, Mostarda, Palito, Parmesane, Sal, Sucrilho, Torrada, etc. Vendas a Varejo e Atacado. Tel: 202-3060 / 202-3090. PROHOTEL.

PROMOÇÕES DE CESTAS

Do café da manhã. Tel: 206-2058.

SERENATA DE AMOR - Presenteie a quem você ama com um lindo café da manhã. Fazemos personalização de aniversário, bodas, casamento. Tel: 287-3672

SONHO MEU - Cesta especial dos namorados.50 itens + brinde esp. + prazo no chq. Preços promocionais. Tel: 295-2632.

ELETRODOMÉSTICOS

**** A BAETE ****

Compra TV c/ defeito, qualquer tipo, atendo rápido. Cubro ofertas. Antenas parabólicas compro, monto e desmonto em qualquer lugar de Goiânia, inclusive interior. Vendo TV à cores a partir de R$ 135,00 ou 2 x R$ 75,00. s/ juros. Tel: 287-5929 ou 287-1460. (RECORTE E GUARDE).

PREGO BOM JESUS

Compra e venda de Geladeiras, Tvs, Som, Fogões e móveis em geral. Tel: 291-6928.

ESTÉTICA

MASSAGEM

Tel: 282-1507

EXCURSÕES/TURISMO

BETO CARRERO WORLD - E CAMBORIÚ. Jun/Jul/Out/Jan. R$ 299,00 ou 4 pagts°. Aceitamos Cartão de Crédito. MAIVAN TURISMO. FONES: 241-1940/241-2477.

FERIADO CORPUS DE CHRISTI - BETO CARRERO WORLD E CAMBORIÚ, R$ 260,00. Rio de Janeiro e Aparecida do Norte, R$ 230,00 ou em 3 pagamentos. MAIVAN TURISMO. Tel: 241-2477/241-1940. Aceitamos Cartão de Crédito.

GUARAPARI-ES

Excursão 10 dias c/ hospedagem, café da manhã e jantar. Por apenas R$ 35,00. Saída dia 11/07/96. Tel: 225-4453.

NORDESTE - P. Seguro/ Ilhéus/ Patanal/ Rio/ Guarapari/ B. Carreiro. 7 ótimos roteiros p/ férias de Julho. Hotéis 3 °. Ônibus luxo, guia, 3 x s/ juros. Super organizadas por TRANSWORLD TUR. Tr. 224-4340.

PORTO SEGURO - Pacote aéreo, saídas todos os sábados. R$ 358,00 p/ Junho ou 2 x s/ juros ou financiado em 7 x. MAIVAN TURISMO. Tel: 241-2477 E 241-1940. VAGAS LIMITADAS.

PORTO SEGURO - Mai/ Jun. e Jul. 9 dias a partir de 3 x R$ 93,00. TRANSWORLD TUR. Tr. 224-4340

XEROX 10 30 - R$ 1.800 xerox 3107, R$ 3.100 á R$ 1.100. Em 2 pagamentos no cheque. 223-8154.

FESTAS

DELICIOSOS - Salgadinhos Maranatha. PROMOÇÃO! Tr. 282-7223

NAÃO PERCA GRANDE SHOW

Desfile, dia 01/06/96 ás 21hs. Convite 261-9649 ou na portaria do Centro de Cultura Goiana Pr° do trabalhador no dia do show.

FERIADO NO ARAGUAIA

05 a 09 de junho

Rio - Curtição e Praias - Águas Quentes

Venha para Aragarças/Barra do Garças viver o mundo livre do Araguaia.

Condições especiais de pacotes.

TORIÚÁ PARQUE HOTEL, às margens do Rio Araguaia, com conforto 3 estrelas, lago para pescaria.

Res. e Inf. **(062) 638-1811 638-1505 638-1881**

FOTO / SOM / VÍDEO

CASA BEETHOVEN - Guitarras Washburn, apartir de R$ 310,00 e suportes p/ teclado em promoção. Tr. Tel: 281-6486.

INFORMÁTICA

COMPUTADOR 486 DX 2 - 4 RAN, 540 HB, monitor SVGA, + impressora epson LX 300. R$ 1.200,00. Tel: 202-1907 c/ Túlio.

IMPRESSORAS

HP-600 E HP-660. Tel: 284-4029.

TECLADO ROLON - E.66, R$ 2.000,00. Tr. Tel: 751-2190.

202-1313

O número da sorte

HOLDING INFORMÁTICA

Desenvolvimento de sistemas em ambiente DOS e WINDOWS para lojas, escritórios, locadoras, escolas e comércio em geral. Com ótima assistência técnica. TELEFAX:(062) 295-3862. Tratar com Welliton

MAT. CONSTRUÇÃO

ENG° CIVIL - Projetos, orçamentos, obras, administração. Tr. ENG° Luiz. Tel: 242-0637 / 972-3704.

VENDE-SE UMA SERRAFITA

P/ madeira. Tel: 241-6930.

MODA E BELEZA

ATENÇÃO

Cabelos ressecados quebradiços e sem brilho, agora tem solução com a nova formula(Americana) de tratamento capilar por apenas R$ 7,00 o pote de 250ml. Tel: 223-5427.

BICICLETAS ERGOMÉTRICAS

C/ regulador de peso e velocimetro, na caixa. 3 x R$ 33,00. Tel: 280-4010.

CALCINHAS

De laycra a partir de R$ 1,50. Kit de 5 calcinhas de malha p/ criança R$ 3,00. Tel: 251-1671 c/ Robson.

COMPRA E VENDE CABELOS

A partir de 2 palmos. Tr. 245-1297.

LINDA!

FAZ-SE ALONGAMENTO

PROMOÇÃO EM ALONGAMENTO. DAMOS CURSO De COLAGEM e ENTRELAÇADO. TRATAR COM LINDA! Tel: 261-5129.

TINTURARIA NOVA COR

TINGIMOS: Linhos, jeans, seda, algodão, tule, rendas, gripirs, etc. Garantia c/menor preço. Serviço especializado. Preço especial p/confec. e lojista. F: 205-3167

MÓVEIS E DECORAÇÕES

A ELETRO PREGO - Compra geladeira, TV, freezer, tanquinho, fogões etc. Tr. Tel: 233-6901.

COMPRO - Geladeira, Freezer, TV, Vídeo, Som, Máquina de Costura e Balcão. Tel: 291-3582.

COMPRO TV - Vídeo e som, com defeito ou sem defeito. Tr. Tel: 202-1880.

LAFFER ESTOFADOS - Reformamos e fabricamos móveis estofados. Orçamento sem compromisso. Entrega rápida. Pagamento facilitado. Tr. Tel: 285-6109 c/ João Carlos.

PROMOçÃO - Vende-se, lava-se cortinas e persianas, manutenção em geral. Tr. 212-6134 / 971-3940.

TAPEÇARIA NOVO ESTILO

Reformamos, remodelamos e fabricamos: bancos de Auto, sofá, cadeiras e estofamento em geral. Av. São João qd. 01 lt. 08 Jardim Nova Éra - Aparecida de Goiânia. Tel: 284-6708.



Anuncie mais fácil e barato

PEQUENOS NEGÓCIOS

IVAN IMÓVEIS - Frigorífico próximo a de Goiânia, abate 6.0 reses e 3.0 suínos mês, terreno de 10 hectares, instalações. Ac. imóveis. Tel: 215-1327 / 215-1323. Creci 6521. Aut. 16/96.

LAVANDEIRA MASTER

Grande PROMOÇÃO de INAUGURAÇÃO! Buscamos, lavamos e entregamos. Não cobramos Taxa de entrega. Tel: 973-6218.

LAVANDERIA

Lavamos e Passamos, Buscamos e Entregamos. Tr. 251-7148.

PRESTAÇÕES DE SERVIÇOS AUTÔNOMOS - Ar-Condicionado, Balcão, Geladeira, Lavadoura, eletrodoméstico em geral. Técnico responsável. SOUZA. Tr. Tel: 251-7148.

PROMOÇÕES DE CARTÕES - De visita. 1.000 por R$ 20,00, cartões e panfletos. Rua 8 n.531 Centro. Tel: 224-8628

A CONCERTRAL

Consertos em geral. Limpeza em geral, dedetização, desentupimento, pedreiro, lavagem de caixa d'água etc.

FONE: 218-2047

SALÃO DE BELEZA - Vende-se na Rua 74, 344 Centro. Tel: 261-7897.

SORVETERIA

Montada. Fabricação própria. Vende-se. Aceita carro ou moto. R$ 6.000,00. 299-2743.

VENDE-SE PANIFICADORA E LANCHONETE

No centro de Anápolis. Tr. Tel: 324-8539.

VENDE-SE LANCHONETE

R$ 2.600,00, ou troca-se por moto. Tr. Rua da Saúde, esq. c/ 21 de Março n°. 720, Cidade Jardim ou Tel: 208-1711.

VENDE-SE MÁQUINA

RALADEIRA DE MILHO, toda de alumínio. R$ 200. Tel: 299-2024.

VENDE-SE MESA TÉRMICA - P/ camiseta, com 10 berço, nova. Tel: 225-1216 e 972-4087.

VENDE-SE 8 FORMAS

P/ fazer tubos de cisterna. Tel: 202-2009

OUTROS

ALUGA-SE - Vagas p/ moças, terminal das Bandeiras. Tr. 287-1492, após 18:00.

VENDE-SE - Uma máquina p/ fabricar marmitex. Tr.Tel: 321-1302.

ADQUIRA SEU TELEFONE

Com prestações a partir de R$ 60,00. Instalação imediata ou programada. Tr 241-6605 c/ Caio

AÇÕES DIRETO - Compro qualquer quantidade. Tr. Tel: 284-8620

CELULAR PT-550 - C/ 2 baterias + carregador. Tratar Tel: 972-2354. C/ Divino

R$ 800,00

Pago no seu telefone e lhe vendo o mesmo em 6 x DE R$ 210,000 OU 10 X DE R$ 147,00 FIXAS. Tr. c/ Nunes. Tel: 280-1044. Das 09:00 às 17:00.

VENDE-SE UM TELEFONE - Com prefixo de Campinas - 233. Tr. Tel: 233-2965, c/ Amaral

VENDE-SE UMA LINHA CELULAR - Com Aparelho Gradiente. R$ 400,00. Tel: 249-1331.

Aluguel

ALUGA-SE 3 LINHAS - Telefonicas. Tr. Tel: 207-1627

COMÉRCIO

Oferta

CONTRATA-SE GAROTAS

Acima de 18 anos. Paga-se Muito Bem. Damos Moradia e Refeições. Tr. 233-9155 c/ Gleicy

MOÇAS

Contrata-se! Maiores de 18 anos. P/ trabalhar como acompanhante. Com boa aparência e que possa morar. Ótimas possibilidade de ganho! Tel: 281-7208

TELEFONE

Compra/Venda

200 E OUTROS -Adquira o seu em até 12 pagts. inst. imed. e c/inst. progr. a partir R$ 60. Tr. 284-8828 c/ Ronaldo.

201 - Adquira seu telefone em até 12 pagamentos, com instalação imediata. Tr. 271-0541 e 972-3383.

DISK INFORMÁTICA

Condição Especial.

Troque seu 386 DX 40 ou configurações acima por um 486 DX4/120 AMD PCI 32 BITS (performance 259,3), por apenas **350,00** à vista

486 DX 4 120 PCI, 32 BITS, 4 MB RAM, HD 840 MB, Monitor. 28, placa vídeo 1024 PCI, Side PCI Mouse. **1.450,00** à vista

Pentium 100 MHZ Intel Triton 08 MB, RAM, HD 840, Monitor. 28, padrão PCI **1.965,00** à vista



PLACA FAX MODEM 14.400 USROB	R$150,00
MOUSE 3 TECLAS	R$ 15,00
MEMORIA RAM 04 MB	R$120, 00
IMPRESSORA HP 600 COLORIDA	R$550,00
PLACA CPU PENTIUM 100 MHZ	R$580,00
HD 840 MB QUANTUM	R$290,00
HD1.2 GB	R$380,00
NO BREAK SMS 1 KVA BIVOLT C/ BATERIA	R$550,00
IMPRESSORA HP DESK. JET 660 COLOR	R$750,00

Ofertas válidas até 30/05/96 ou enquanto durar o estoque

DISK INFORMÁTICA

FONE: (062) 212-5975

Rua 11-A n° 25 - Esquina da Praça do Avião - Lj. 08 - St. Aeroporto - Galeria Aero Center - CEP: 74.075-120 - Goiânia - GO

DMP

serviços

ROTEIRO

Cinema

Estréias

A JURADA (THE JUROR) - EUA, 1996. Dirigido por *Brian Gibson*, com *Demi Moore, Alec Baldwin, Joseph Gordon-Levit*. O filme é centrado no julgamento de Teacher, a esposa de um mafioso. Durante a formação do juri, Teacher tenta intimidar uma das jurados escolhidas, para que esta vote por sua inocência. Uma das armas utilizadas pelo criminoso é ameaçar contra a vida do seu filho. Mas ela revela uma coragem que surpreende Teacher. **Cine Bougainville II:** 15h30, 17h30, 19h30, 21h30. **Cine Ouro:** 15h, 19h, 21h (nos domingos, sessões também às 17h).

DIABOLIQUE - MULHERES DIABÓLICAS (DIABOLIQUE) - EUA. Com *Sharon Stone, Isabelle Adjani e Kathy Bates*. O filme é a história de uma professora que forma um triângulo amoroso com o diretor da escola onde trabalha e com a mulher deste, uma ex-freira com problemas cardíacos. Constantemente maltratadas pelo amante e marido, as duas se unem e bolam um plano para eliminá-lo. Depois de morto, o corpo some. Alguém que, supostamente, estaria sabendo do crime, começa a chantageá-las, levando-as ao desespero. **Cine Center I:** 15h, 17, 19h, 21h. **Cine Ritz I:** 14h30, 16h45, 19h, 21h15. Censura: 14 anos.

DESAFIO MORTAL - EUA. Com *Jean Claude Van Dame*. Nova Orque, 1923. Christopher DuBois é um artista de rua e seu melhor amigo, Red, é o jovem líder de um grupo de batedores de carteira. Precisando de dinheiro, DuBois concorda em trabalhar para o chefe da máfia local. Perseguido pela polícia, ele foge para as docas e se refugia num barco que está indo para o Oriente Médio. Piratas da costa da China atacam o navio e matam toda a população, menos DuBois. Sua habilidade como lutador impressiona tanto os líderes piratas que eles decidem evá-lo sob sua proteção e torná-lo parte de sua tripulação. **Cine Center I:** 15h30, 17h30, 19h30, 21h30. **Cine Ritz I:** 13h, 15h, 17h, 19h, 21h. Censura: 12 anos.

JENIPAPO (IDEM) - Brasil, 1995. Dirigido por *Monique Gardenberg*, com *Fernanda Torres, Marília Pêra, Ana Beatriz Nogueira, Miguel Lunardi, Henry Czerny, Patrick Bauchau e Daniel Dantas*. Um repórter americano, que mora no Rio, está obcecado pela idéia de entrevistar um misterioso padre estrangeiro, como ele, e que apóia a luta pela Reforma Agrária dos seus paroquianos em uma comunidade do Nordeste. Por motivos não conhecidos, o padre se recusa a falar publicamente, embora o momento político assim o exija. Vai ser votada no Congresso uma lei contra a Reforma Agrária. E o repórter, movido pela obsessão de conseguir a entrevista, usa inescrupulosamente a namorada e chega a abandonar a ética jornalística para conseguir falar com o padre. O resultado inesperado desta ação mudará o destino de ambos. **Cine Cultura:** 16h30.

AS DUAS FACES DE UM CRIME - A empresa exibidora não forneceu dados sobre o filme. **Cine Goiânia Shopping I:** 14h, 16h30, 19h, 21h30. **Cine Astor:** 14h, 16h30, 19h, 21h30.

Em cartaz

MOMENTO CRÍTICO (EXECUTIVE DECISION) - *Direção do Stuart Baird, com Kurt Russel, Steven Seagal, Halle Berry e John Leguizamo*. Um 747, com destino a Washington D.C., é sequestrado por um membro de uma das mais temidas organizações terroristas do mundo. Presume-se que os passageiros serão trocados pelo líder da organização, que está preso na Inglaterra e será extraditado para os EUA. Seis homens são enviados para tentar salvar as 400 pessoas no avião. O único aliado que eles têm a bordo é Jean, uma corajosa e desembaraçada comissária. **Cine Frida:** 15h, 19h, 21h15 (aos domingos: 14h30, 16h45, 19h, 21h15).



Foto Divulgação

A atriz Demi Moore está no filme "A Jurada", que está em cartaz hoje na cidade

A EXCÊNTRICA FAMÍLIA DE ANTONIA (ANTONIA'S LINE) - Holanda, Bélgica, Inglaterra, 1995. Dirigido por *Marleen Gorris*, com *Willeke van Ammelrooy, Els Dottermans, Jan Decleir, Marina De Graf e Veerle van Overloop*. Em ritmo de um longo flash-back, Antonia relembra seu passado e as pessoas que atravessaram sua longa existência. Ela volta ao dia em que retornou à sua terra natal, na Holanda, após a Segunda Guerra. Em ritmo de nascimento, vida e morte, é narrado o cotidiano de cinco gerações de mulheres que convivem de forma comunitária, entre os mais variados tipos humanos que compõem essa saga feminina. **Cine Cultura:** 20h30

QUERO DIZER QUE TE AMO (TWO MUCH) - EUA, 1995. Dirigido por *Fernando Trueba*, com *Antonio Banderas, Melanie Griffith, Daryl Hannah, Danny Aiello e Joan Cusack*. Art, um artista mal sucedido, vive com problemas financeiros. Para resolvê-los, ele arma loucas estratégias de sobrevivência. É justamente numa dessas tentativas que conhece Betty, uma mulher recém divorciada. Eles não demoram para se apaixonar e Betty fica louca para se casar com ele. Seus problemas apenas começam quando a imprensa o fotografa dançando com Betty e anuncia o casamento dos dois. Em pouco tempo, ele conhece Liz, a irmã intelectual de Betty, e joga todo seu charme para ela, que não se impressiona. Então, como parte dos planos para escapar do ex-marido de Betty e atrair a atenção de Liz, Art inventa um irmão gêmeo, um pintor idealista e romântico. Como Art ou Bart ele se descobre para agradar as irmãs. **Cine Bougainville I:** 15h, 17h, 19h, 21h.

A GAIOLA DAS LOUCAS (THE BIRDCAGE) - EUA. Direção de *Mike Nichols*, com *Robin Williams, Gene Hackman, Nathan Lane e Diane West*. Armand e Albert compartilham um relacionamento que abrange suas vidas e carreiras, bem como a educação e criação do filho de Armand, Val, um jovem responsável e maduro. Quando ele chega em casa e anuncia seu noivado com a filha de um senador americano ultraconservador, não há o que fazer a não ser aceitar a decisão com compreensão e amor. Para apresentar os pais da nova, Val pede a seu pai que dê um ar mais sério ao apartamento em que vivem. A chegada do senador dá início a uma comédia de erros, com Armand e Albert tentando assumir o papel de um casal americano, formado de marido e mulher. **Cine Goiânia Shopping II:** 15h30, 17h30, 19h30, 21h30.

Noite

ARPOADOR BAR - Todos os tipos de bebidas nacionais e importadas. Espetinhos, carnes diversas, frutos do mar e caldos. Avenida T-1, fone 251-4447, Setor Bueno.

BAR DO NENÊ - Restaurante com churrasco a la carte e feijoada aos sábados. As especialidades da casa são picanha fatiada e frutos do mar. Bar com drinques diversos. Alameda Ricardo Paranhos, fone 241-1313, Setor Marista.

ADEGA - Casa especializada em vinhos nacionais e importados. Cerveja de uva, chope e tira-gostos. Av. T-63 n° 975, fone 241-6979. Setor Bueno.

MASSIMO - Restaurante com especialidade em massas e carnes, à maneira italiana, e bar, com drinques diversos. Não aceita cartão de crédito. Sem estacionamento. Avenida T-9 n° 1.225, Setor Bueno.

MALIBU - Bar e restaurante especializado em comida espanhola. Ambiente externo e interno, com ar-condicionado. Todos os cartões de crédito. Com estacionamento. Alameda Ricardo Paranhos n° 535, Setor Marista, fone 241-2277.

A SCAROLLA PIZZARIA - Exclusiva em pizzas e lasanhas. Vinhos, chope e refrigerantes. Aceita cartão de crédito. Estacionamento próprio. Entregas a domicílio. Avenida Tocantins n° 498, Centro, fone 223-3922.

REPÚBLICA - Restaurante internacional, em dependências de hotel cinco estrelas. Cozinha internacional e bebidas de todos os tipos, nacionais e estrangeiras. Todos os cartões de crédito. Sem estacionamento. Address West Side Hotel, Avenida República do Líbano n° 2.526, Setor Oeste, fone 281-7252.

ATELIER DO ELIFAS - Restaurante. Comida típica goiana. Estacionamento. Rua 46 Qd. C-1, Lt. 53, Jardim Goiás, próximo ao Estádio Serra Dourada, fone 241-9830.

GOOD COOKING - Bar, adega e restaurante para executivos. Cardápio e especialidades criadas pela casa. Todos os cartões de crédito. Sem estacionamento. Rua 36 n° 590, Setor Oeste, fone 242-2918.

LANCASTER GRILL - Restaurante para a família e executivos, com variados tipos de carnes, saladas e sorvetes. Todos os cartões de crédito. Estacionamento próprio. Rua 89 n° 117, Setor Sul, fone 242-0311.

VECCHIA ROMA - Restaurante, bar e cervejaria. Comida italiana. Música ambiente. Visa, Credicard, American Express. Sem estacionamento. Rua 101 n° 435, Setor Sul, fone 224-9033.

GYN CAFÉ - Um dos principais redutos jovens da cidade. Não aceita cartão de crédito. Sem estacionamento. Rua 22 n° 72, Setor Oeste, fone 241-7888.

PIQUIRAS - Cozinha e atendimento internacionais. À la carte, peixes e frutos do mar. Credicard/Dinner, Sollo, American Express. Duas casas. Avenida República do Líbano n° 1.758, Setor Oeste, fone 223-8899, sem estacionamento. Rua 146 esquina com Rua 139, Setor Marista, fone 281-4344. Estacionamento próprio.

TEM ARTE - Casa de chá e whiskeria. Chocolate quente com rum, conhaque, tortas doces, panquecas especiais. Serve chá completo e trabalha com locadora de livros. Rua 1124 n° 100, fone 241-2448, Setor Marista.

TACHO DE COBRE - Especialidade nas cozinhas Goiana e Mineira. Pinga de engenho, cerveja, sucos, refrigerantes e uísques. Às quartas-feiras, jantar à luz de lamparinas. Rua 72 n° 550, fone 242-1241, Jardim Goiás (ao lado do Estádio Serra Dourada).

Almoço com Música

JEOVÁ AGUIAR - Teclado, das 11h às 13h, na Praça do Sabor do Goiânia Shopping. Parte da programação do projeto "Almoço com Música".

Happy hour

TITO MADSON - MPB, a partir das 18h, na Praça do Sabor do Goiânia Shopping, Avenida T-10 n° 1.300, fone 234-0444, Setor Bueno.

FRIDAY MUSIC - A partir das 20h30, na Praça de Alimentação no Piso Sul do Shopping Bougainville, Rua 9 n° 1.855, Setor Oeste.

Ao Vivo

TRIO IRAKITAN - Com o show "Mulher Nota 1000". Música romântica, a partir das 22h, na Casa de Espetáculos Yes Brazil, Avenida T-13, fone 255-7795, Setor Bueno.

DU OLIVEIRA - Voz e violão, a partir das 21h, no Legião Bar, Avenida Anhanguera n° 96, esquina com Rua 265-B, Setor Universitário.

ROBERTO BALILA E GRUPO VIRA SAMBA - Samba e pagode, a partir das 21h30, na Choparia Gota D'Água, Avenida T-2, esquina com T-52, Setor Sol Nascente.

Filmes

COLLARES - De Sérgio Wladimir Bernardes, Maria Guadalupe e Luiz Carlos Godinho, RJ, 1987. Documentário sobre o artista plástico Raimundo Collares. Sessões às 11h, 15h, 18h. Parte da programação do Espaço Vídeo da Itaugaleria, Av Goiás n° 300, fone 212-3372, Centro. Entrada franca.

EXPERIÊNCIA Nº 5 - De Roberto Duarte e A. A. Barro, RJ, 1991. Performance do artista plástico Artur Barrio. Sessões às 11h, 15h, 18h. Parte da programação do Espaço Vídeo da Itaugaleria, Av Goiás n° 300, fone 212-3372, Centro. Entrada franca.

APAGA-TE SÉSAMO - Miguel do Rio Branco, RJ, 1985. Mostra o registro dos objetos e esculturas de Waltércio Caldas, com jogos de luz, sombras, cores e formas. Sessões às 11h, 15h, 18h. Parte da programação do Espaço Vídeo da Itaugaleria, Av Goiás n° 300, fone 212-3372, Centro. Entrada franca.

Artes plásticas

II MOSTRA SESI DE DANÇA - Uma ótima oportunidade para os alunos das escolas de dança de Goiânia e outras cidades mostrar seu talento. Participarão jovens e crianças dos Centros de Atividades do Sesi, Mvsika Centro de Estudos, Studio Ballet e Cia. Equilíbrio Corpo e Dança, Corpo de Baile Municipal de Goiânia e Anápolis, entre outros. No Teatro Rio Vermelho do Centro de Cultura e Convenções, entrada pela Rua 4, Centro. Domingo, dia 2, último dia.

MAGIA DE CORES - Da artista Vanya Pimpão. No Espaço Cultural da Caixa Econômica Federal do Shopping Bougainville, Rua 9 n° 1.855, Setor Oeste. Último dia.

PINTURA EM PORCELANA - 100 expositores mostram mais de 300 obras que incluem aparelhos de jantar, potes, peças decorativas e bijuterias. No Museu de Arte de Goiânia, fone 225-4666, das 10h às 20h. Dia 02, último dia.

GLÊNIO BIANCHETTI - Exposição das mais recentes obras do artista. Na Fundação Jaime Câmara, Rua 87 n° 331, fone 281-4343, Setor Sul. Dia 02, último dia.

ORQUÍDEAS E ABSTRATOS - Do artista plástico Fernando Fernandes. Exposição com 20 telas explorando o tema. Na Govesa Veículos, Avenida Independência n° 3.302, fone 227-4580, Centro. Dia 02, último dia.

PAISAGENS - A artista plástica Walkiria Ungarelli Guimarães expõe paisagens marinhas, natureza morta e flores, na Govesa Imports, Avenida 85 n° 2.818, fone 281-7800, Setor Bueno. Até o dia 08 de junho.

DESENHOS EM NANQUIM - Do artista plástico Giancarlo Lorenci. São cerca de 30 trabalhos em nanquim sobre papel, onde o artista mostra sua mais recente produção. Na Itaugaleria, Av. Goiás n° 300, fone 212-3372, Centro. Até o dia 14 de junho.

CAMPOS DE COR E OLVIDO - Exposição com 20 pinturas recentes da artista Fiona Locke. Na Marina Potnch Galeria, Rua 52 n° 689, fone 2451-0455, Centro. Até o dia 17 de junho.

INDIVIDUAL - Do artista goiano Sanatan, que retrata em suas obras paisagens naturais. Na Espaço Fino - Moda Homem Mulher, Piso Oeste do Shopping Bougainville, fone 281-4074, Setor Oeste. Até o dia 30 de junho. Ao final da exposição será sorteado o acrílico "Na Chapada-MT" para os clientes que forem atendidos na loja nos meses de maio e junho.

10 ANOS DO CASTRO'S PARK HOTEL - A Galeria de Arte Bauhaus expõe no Castro's trabalhos de vários artistas plásticos, em comemoração ao 10° aniversário do Hotel. Avenida República do Líbano n° 1.520, fone 223-7766, Setor Oeste.

MUSEU 25 ANOS - Referente aos projetos em andamento no Museu Antropológico da UFG, nas áreas de Arqueologia, Etnolingüística, Museologia e Ação Educativa. De terça a sexta, das 9h às 17h, no Museu Antropológico da UFG, na Praça Universitária, fone 261-6898.

ESPAÇO E MORADIA INDÍGENA - Telas com desenhos em crayon, referentes à ocupação do espaço pelos grupos indígenas do Tocantins. Os desenhos foram feitos pelo pesquisador e arquiteto Eurípedes Monteiro. De terça a sexta, das 9h às 17h, no Museu Antropológico da UFG, na Praça Universitária, fone 261-6898.

Eventuais alterações em algumas das informações do Roteiro são de responsabilidade dos estabelecimentos.

COMES & BEBES

Restaurantes

PEIXINHO BAR E RESTAURANTE

Onde comer um bom peixe?
– Em Porto das Dunas?
– Na Praia de Genipabu?
– Em Taperapuã?
– Não precisa ir tão longe...
– Venha pra cá!
PEIXINHO BAR E RESTAURANTE
– Fone: (062) 241-5381 –
AL. Dom Emanoel Gomes, 159 St. Marista.
– Servimos chopp.

Pipotty Pizzaria - Entregamos à domicílio, pizza, lazanha, filé, Frango, peixe na telha e bolinho de bacalhau. Ac. todos os cartões de crédito. AV. Perimetral n° 3.737, Setor Coimbra, Tel. 233-1566.

DOM MESSIAS RESTAURANTE E CHURRASCARIA - Av. T-2, n° 2141, St. Bueno. Fone: 251-6031

A PEIXISQUEIRA - O único Restaurante especializado em peixes em Goiânia. Pça Walter Santos, n° 164, St. Coimbra. Fone: 233-9333

CAFÉ COLOMBO II - Almoço por quilo todos os dias, à noite pratos a La Carte, espetinhos, espetões e pizzas. Rua 2, n° 377, St. Oeste e Av. Z, esq. com rua 2-A, St. Aeroporto. Fone: 225-2361

BON GOURMET - Av. 85, n° 1676 St. Marista. Fone: 241-7580/242-1247

DOM BOSCO - Rua 4, n° 239, Centro. Fone: 225-4729. Entregamos marmitas e marmitex a domicílio.

Lanchonetes

GIRAFFAS - PÇA TAMANDARÉ - 24h, Fone: 223-8121 e Shopping Flamboyant.

A BISCOITEIRA - Salgados, biscoitos, doces, tortas e confeitaria em geral. Av. do Contorno n°12-Centro.

SANDUÍCHE ZÉ MARIA - O MELHOR SANDUÍCHE DA CIDADE. ENTREGA A DOMICÍLIO. Fone: 281-3238. Rua 134, n° 30, St. Sul.

Churrascarias

CHURRASCARIA CARRO DE BOI - Promoção - Rodízio. Jantar - R$ 11,50, o casal. Almoço - R$ 9,50 por pessoa. Churrascaria Carro de Boi, rodízio de qualidade com preços convidativos. Rua 15 esquina com Rua 22, Setor Oeste. fone 281-4141.

RINCÃO DO GAÚCHO - GO-060 Saída para Nerópolis. Fone: 205-1398

RODEIO - O melhor rodízio da cidade c/ sobremesa. Temos marmitex. Rua 227, n° 451, St. Leste Universitário. Fone: 261-5695

Bares

Touché Complexo Bar. - Onde você saboreia aquela pizza deliciosa. Rua Roma, n° 1.475 J. Pompéia. Fone: 205-1934.

COCKTELL DRINKS - Especialidades, caranguejo, patinha de caranguejo, casquinha de siri, camarão, caldos e espetos. Rua 235 c/ 226, St. Universitário.

CHICKEN-IN TAMANDARÉ - Frango frito, cerveja, boemia. Av. Rep. do Líbano, n° 2390, St. Oeste.

RECANTO DO BARBOSINHA - O locutor Barbosinha quer você também no seu Recanto, local onde você encontra aquela cerveja gelada, tira-gostos deliciosos, espetinhos, churrascos. Ambiente de gente pra lá de bão, sô! **Rua 83, n° 475, Setor Sul**, ao lado da loja Casas de Casa.

Buffets

BUFFET MENU - Rua 26-A, N° 79 St. Aeroporto. Fone: 225-3671

SALÃO DE FESTAS - Espaço Aberto. Recepções Rua 261, N° 834 St. Coimbra. Fone 233-6936

Casas de Carne

CASA DE CARNE PONTO CERTO - Rua 3 Sala 221 Mercado Central. Fone: 223-2848

COMPRAR. VENDER. ALUGAR.

202-1313

O número da sorte

Diário da Manhã **Classifone**

JOGO DOS 7 ERROS



Solução: 1. Número 2. Barrou 3. Umbigo do gorila 4. Dedo do gorila 5. Cabelo do rato 6. Pingo d'água 7. Nariz do rato

ATRAÇÕES TURÍSTICAS

Autódromo Ayrton Senna

Tem capacidade para 80 mil pessoas, e o principal circuito mede 3.565 metros. Realiza regularmente a Fórmula 3, a categoria mais importante e competitiva da América do Sul. Possui ainda pista própria para Kart e motocross. Rod. GO-020, Km4, saída para Bela Vista. Fone: 241-4122

Estádio Serra Dourada

Com capacidade para 75 mil pessoas e estacionamento para 7 mil veículos, é considerado um dos melhores do mundo, aprovado pela FIFA para jogos internacionais. Jardim Goiás, ao lado da Av. B, sn - Jardim Goiás. Fone: 281-2424/224-3007

Estádio Olímpico Pedro Ludovico

Primeiro estádio a ser construído em Goiânia, mantém cursos regulares de vários esportes e é sede de diversas federações. Av. Paranaíba, Centro.

Hipódromo da Lagoinha

É considerado o sexto do Brasil. Tem pista de areia medindo 1.609 metros e arquibancadas para 2 mil pessoas. Av. Affonso de Moura Pacheco, 677 - Cidade Jardim. Fone: 287-2075

Bosque dos Buritis

Compõe-se de extensa área verde de cerca de 120 mil metros, três espelhos d'água e a maior fonte luminosa da América do Sul, com jato d'água de 50 metros de altura e pista de cooper. Rua 01, 105 - S. Oeste

Jardim Botânico

Uma da últimas reservas verdes de Goiânia, abriga a nascente do Córrego Botafogo. Compõe-se de dois bosques somando 7 alqueires de terra. Possui espécimes centenárias da flora brasileira, aves e pequenos animais.

Teatros

Rio Vermelho - Com capacidade para 2.007 pessoas. No Centro de Cultura e Convenções de Goiânia. Avenida Tocantins esquina c/ Avenida Paranaíba, Centro.

Martim Cererê

O Centro Cultural Martin Cererê conta com três teatros, dois convencionais com 300 lugares cada e um de arena para 500 pessoas, entre as ruas 84-A e 94-A - S. Sul. Fone: 229-0087

Teatro Goiânia

Oferece espetáculos regulares com companhias teatrais goianas e de outros centros do País. Av. Tocantins, 252 (esquina com r 23) - Centro - Fone: 224-8083.

Cinemas

Cine Astor - Rua 9 - Centro. Fone: 223-2639

Cine Bougainville I e II - Shopping Bougainville. Fone: 281-1526

Cine Center I e II - Shopping Flamboyant - Fone: 241-3363

Cine Casablanca - Rua 8, 342 - Centro. Fone: 223-3390

Cine Cultura - Centro Cultural Marieta Teles Machado - Pça Cívica - Centro. Fone: 225-9190

Cine Frida - Av. Goiás, 461 - Centro. Fone: 223-2775

Cine Goiânia Shopping I e II - Goiânia Shopping. fone 234-0270

Cine Ouro - Rua 3, 1.016 - Centro. Fone: 224-4106

Cine Ritz I e II - Rua 06, 501 - Centro. Fone: 229-2221

Cine Santa Maria - Rua 24, 703 - Centro. Fone: 223-1597

Centro de Artesanato

Dispõe de peças de todo o artesanato de Goiás. Antiga Estação Ferroviária de Goiânia. Pça do Trabalhador. Fone: 224-5664, horário de 2a feira a domingo, das 8 h às 18 h.

Feiras de Artesanatos

Feira do Doce - Rua do Lazer - Centro, horário: sábado, das 8 h às 12 h

Feira do Sol - Praça do Sol - Setor Oeste, horário das 16 h às 20 h

Feira Hippie -localizada na Praça do Trabalhador. Horário: domingo, das 8 h às 12 h

Feira da Lua - Pça. Tamandaré - Setor Oeste, horário: sábado, das 16 h às 23 h

###

OFEREÇO-ME
PARA TRABALHAR COM MOTORISTA EXPERIÊNCIA TOTAL DISPONÍVEL 24 HORAS, COM REFERÊNCIAS. Tel: 284-9239. COM PAULO.

■ **PRECISA-SE DE MOÇAS** - De 18 a 25 anos, boa aparência. Para trabalhar com Executivos. Tratar de Terça a Sexta. Tel: 218-3138.

CONSTRUÇÃO CIVIL
Oferta

■ **ENGENHEIRO MECÂNICA** - P/ trabalhar no interior, com experiência em Vendas. Tr. Rua 07 nº 151, St. Crimeia Leste, c/ Batista. Tel: 225-7370.

■ **SOLDADOR** - Com experiência em Solda Tigue p/ caldeira. Tr. Rua 07 nº. 151, St. Crimeia Leste, c/ Batista. Tel: 225-7370.

DOMÉSTICOS
Oferta

■ **BABÁ P/CUIDAR DE GÊMEOS** - (com 6 meses). Que durma. Tr. Rua 07 nº. 151, St. Crimeia Leste, c/ Batista. Tel: 225-7370.

■ **DOMÉSTICA** - P/ St. Bueno. Tr. Rua 07 nº 151, St. Crimeia Leste, c/ Batista. Tel: 225-7370.

■ **OFEREÇO-ME** - P/ trabalhar de passadeira ou lavadeira. Tel. 280-4947.

■ **PRECISA-SE DE DOMÉSTICA** - Que posso dormir ou não no emprego. E se precisar até morar. Tel: 283-6279. C/ Piedade.

PRECISA-SE DE DOMÉSTICA
Acima de 25 anos, apenas para arrumar e cozinhar, casa c/ 2 pessoas, que tenha prática e referência. Paga-se 200,00, aceita com criança até 5 anos. Tr. Rua 86, nº 750, St. Sul. viela. Tel: 241-0256. Favor não comparecer sem as exigências acima.

PROFISSIONAIS LIBERAIS
Oferta

DETETIVE
Particular. Goiânia e em todo Brasil. Casos amorosos e infidelidade conjugal. Consultas grátis. Tr. 24hs 971-3551 ou 212-5852 hor. coml.

■ **TECLADISTA** - Que seja evangélico.. Tr. Rua 07 nº. 151, St. Crimeia Leste, c/ Batista. Tel: 225-7370.

AULAS PARTICULARES

■ **MATEMÁTICA** - 1º E 2º graus à domic. Tr. c/ Júnior. Tel. 255-6391.

TECLADO E VIOLÃO GUITARRA CONTRA BAIXO BATERIA E CANTO
Aulas a domicílio (estude c/o professor em casa) Inscrições gratuitas. Tr. c/ Júnior. Tel. 223-7711.

CURSOS

■ **CORTE COSTURA E MODELAGEM** - Reformas em geral, inclusive troca de zper. Tel. 241-2523.

CURSO DE CABELEIREIROS. LA BELLE FACE
Matrículas Abertas. F: 225 5942.

CURSO DE CESTAS APRENDA A FAZER CESTAS DE CAFÉ DA MANHÃ!
INICIO NESTA SABADO. RESERVAS NO Tel: 291-9573.

■ **DATILOGRAFIA** - Curso Rápido. 20, 30, 60 dias, 1 hora. F: 229-4135.

PRÓTESE DENTÁRIA EM 2 ANOS
Curso Téc Reconhecido C.E.E. Inscrições de 15/04 a 29/06 para início no 2º semestre 96. COLÉGIO DE PRÓTESE DENTÁRIA DE GOIÂNIA. Rua do Bisbaçu Qd. 29 Lt. 18 Goiânia II.
FONE: 205-6039 das 7:30 às 23:00 horas.

SEJA UM ARTISTA
Aprenda desenho e pintura em várias técnicas. Início imediato. Tel: 233-1201. Av. Ademar Ferrugem nº 49, Campinas c/ Profª Ana Calixto.

DOMÉSTICOS
Procura

■ **OFEREÇO MEUS SERVIÇOS** - DE DOMÉSTICA, SERVIÇOS GERAIS E FAXINA. Tr. 297-3376 c/ Lúcia.

PROFISSIONAIS LIBERAIS
Procura

DETETIVE PARTICULAR
FONE: 281-6444 BIP. 3536 e 3483. Problemas familiares, conjugais, desaparecidos, etc.
24 HORAS.

MENSAGENS

■ * **205-2600 (062) ARKAJÁ*** - As mais lindas mensagens fonadas.

■ * **DOCE PAIXÃO** * Mensagens fonadas para todas as ocasiões. Tel: 271-0541.

**** 224-4806 ****
Disque Saudações. Prom. 2,00. Mens. p/todas as ocasiões. Especialidade em mens. Evangélicas.

**** 280-4074 ****
2 POR R$ 3,00
D'LIRIOS MENSAGENS
Faça quem você AMA delirar de Felicidades no Dia dos Namorados. Lindas Mensagens para esta e outras ocasiões. Antecipem seus pedidos. Plantões Sáb. e Dom. até às 20:00hs.

*****ASTRAL*****
287-1232
Lindas Mensagens Românticas, Aniversário, Conquistas, etc. Fazemos interurbanos, dás 07:00 às 22:00. R$ 2,50 acima de uma R$ 2,00 cada. Tel: 287-1232.

****294-1483****
ELLUS MENSAGENS
Para todas as ocasiões.

ATENÇÃO DETETIVES
INVESTIGAÇÕES
Casos: 1 - Amorosos
2- Criminais
3- Infidelidade conjugal
4- Desaparecimentos
Obs.: Sigilo absoluto.
Contato: 207-1925 - Plantão 24 horas

****HAPPY DAY****
223-9893
Mensagens de: Aniversário, Romântica, Evangélica, Reconciliação, Namorados.

****TOK CORAÇÃO****
233-1738
Toque o coração de quem te toca c/lindas mens. fonadas, p/qualquer ocasião. Estamos em prom.

206-3560
DOCE MAGIA MENSAGENS.
1 por R$ 2,00 e 2 por R$ 3,00. 24hs. de segunda a domingo.

284-7593
TELE TEMA
Lindas mens. Antec. seu pedido p/o dia dos namorados, R$ 2,00

■ ***A AG. INFORMATIZADA DE CASAMENTO ARKAJÁ*** - A solução para quem está só. Verifique. Tel/fax (062) 205-2600.

***TELEMENSAGENS**
R$ 1,50.
Mensagens fonadas para todas as ocasiões. Tel: 233-3128/4828

■ **210-4891** - LOVE DREAM. Mensagens 24 hs. 1 - R$ 2,00 + de 1 - R$ 1,50. Faz. inter.

212-6092
Lindas mensagens fonadas de amor e de carinho. Inclusive p/todas as ocasiões. Diaria/até às 21hs Dom. até as 13hs. 972-2282

224-8046
Presenteie c/ lindas mens. no dia dos namorados a quem você ama.

255-6999
Tropical Mensagens. Mens. p/todas as ocasiões. Românt., aniver., conquist. etc. Prom. uma p/R$ 2,50 acima de uma R$ 2,00 cada.

261-9237
Mensagens para qualquer ocasião. Apenas R$ 2,00.

261-9237
Mensagens p/ qualquer ocasião. Apenas R$ 2,00.

280-3746
EXECUTIVA MENSAGENS, temos mensagens p/ todas ocasiões. Promoção 1 = R$ 2,00 e acima de 1 = R$ 1,50 cada.

■ **287-0002** - Requinte mensagens para todas as ocasiões.

287-3371
ALTERNATIVA MENSAGENS, P/ todas as ocasiões, temos romântica c/ o tema da Dara. Promoção 1 = R$ 2,50 acima de 1 = R$ 2,00.

■ **A AG. NÚMERO.1** - TELEMENSAGENS. Especiais, p/todas as ocasiões. Das 7 às 22h. Tel: 285-4737.

A CURA DO CÂNCER
Se você tem câncer e já tentou de tudo não se desespere. Use a planta KOLANOTA ou peça Inform.: Tel: (062) 661-3656 e 661-1354 e 989-1349.

■ **ALIANÇA MENSAGENS** - Mens. especiais p/todas as ocasiões: Aniversário, formatura, romance, evangélica, despedida, otimismo, póstuma e muito mais. Faça uma aliança c/quem você ama. Disque: 256-1752

CORAÇÕES APAIXONADOS
Reserve sua mensagem p/o dia dos Namorados até dia 11/06 e concorra a um lindo kite (Ursinho e bombons) Fone: 249-2634.

DOCE MOMENTO
Mensagens para todas as ocasiões. Promoçaõ R$ 2,90. Tel: 280-2453.

GATINHA MANHOSA MENSAGEM!
MENSAGENS PARA TODAS AS OCASIÕES. PREÇO PROMOCIONAL. R$ 1,50 Tel: 205-4743.

ISTO QUE É AMOR 205-2796.
Informa: 1 Bouquet c/ 12 rosas + 1 telemensagem + entrega em casa. Somente R$ 15,00. Atend. 24hs.

NAO PERCA TEMPO!
Salário baixo e desemprego? Monte o seu próprio negócio! STÚDIO MELLO GRAVAÇÕES DE MENSAGENS oferece informações, fitas e aparelho para você montar uma agência. Tel: 207-2426.

■ **PARA ALCANçAR UMA GRAÇA** - Num lugar mais alto que sua cabeça, colocar em um prato com água e açúcar 3 velas, aos anjos protetores: Gabriel, Rafael e Miguel. Publicar no 3º dia e ver o que acontecerá no 4º dia. M.S.L.

■ **PROCURO** - Mulher honesta. De 30 a 50 anos. Sou moreno claro, cabelos pretos, 87 kg, 1,87 de altura. Gostaria de conhecer mulheres SINCERAS E ROMÂNTICAS. ABERLADO CAVALCANTE. Caixa Postal 23.890. Cep. 74.410.307. Goiânia.

ORAÇÕES

■ **LEIA OS SALMOS** - 38, 23, 91. 3 vezes ao dia. Durante 3 dias no quarto dia publicar. R.S.F.

■ **PRECE MILAGROSA** - Confio em Deus com todas as minhas forças, por isso peço a Deus que ilumine meu caminho, Concedendo-me a graça que tanto desejo. F.R.S.S.

■ PRECE MILAGROSA - Confio em Deus com todas as minhas forças. Por isso peço a Deus que ilumine meu caminho, concedendo-me a graça que tanto desejo. N.R.S.R.

■ **SÃO JUDAS** - TADEU, APÓSTOLO. Escolhido por JESUS CRISTO. Eu te Saudo e Louvo pela fidelidade e amor com que cumpriste tua missão. Inúmeras pessoas auxiliados pela tua intercesão, encontram o caminho para o Pai e descobrem forças para vencer o pecado e superar todo o mal. Pela graça alcançada eu vós prometo , ó Bendito São Judas lembrar-me sempre deste grande favor e nunca deixar de fazer tudo que estiver a meu alcance para incentivar a devoção para convosco. Rezar durante 9 sexta feira. E publicar durante 3 sexta-feira. Amém! M.A.O.

PERDIDOS

■ **A EMPRESA CPA** - Chaves Com. Rep. Ltda, inscrita no Estado nº 10.274.893-4, avisa que foi extraviado o livro de registro de inventário e de utilização de doc. fiscais e termo de ocorrência.

■ **A FIRMA** - SOMA COM. DE PAPÉIS LTDA. Sit. à Av. T-2 nº 2943 Vila Amr. do Brasil, Goiânia-Go. C/ CGC 37.886.561/0001-40. Declara que foi perdido a FIC 10.259.752-9.

■ **CANTINA DRINKS NOVE LTDA** - Estabelecida a Rua 9, nº 380 Centro, Goiânia. Declara q/foi estraviado a sua fic de nº 10128161-7.

■ **DIGIDUS INFORMÁTICA E FAX** - LTDA, estabelecida à Rua 83-F nº 10 St. Sul Goiânia, declara que foi extraviado a sua fic de nº 10247581-4.

■ **FOI ROUBADO** - Um Diploma de Pós-graduação em Literatura Brasileira da Universidade Estadual de Anapólis - Uniana pertencente a MARIA ROSÁRIA DE JESUS FREITAS. Favor quem encontrar, entra em contato pelo fone: 665-1298 ou 282-6879. Gratifica-se!

■ **FOI ROUBADO** - Um Diploma de Pós-graduação em Literatura Brasileira da Universidade Estadual de Anapólis - Uniana pertencente a GERALDO ANTONIO LELIS DE FREITAS. Favor quem encontrar, entra em contato pelo fone: 665-1298 ou 282-6879. Gratifica-se!

■ **MUNDIAL HOTEL LTDA** - CGC 00424853/0001-50 Inscrição estadual 10047237-0, situado à Rua 10-A, 69 St. Aeroporto, Goiânia-Go comunica que foi extraviado a fic de inscrição cadastral fic válida até 31/12/95 quem encontrar favor devolver.

■ **OFICINA MECÂNICA** - DO VALTINHO LTDA. Estab. Av. Bandeirantes 970 V. Regina, Goiânia. Declara q/foi estraviado a sua fic de nº 10046097-6.

■ **RICARDO DONIZETE** - FERREIRA DOS SANTOS, comunica que perdeu uma folha de cheque assin. e em branco, de nº 453247 Banco ITAÚ ag. 0656.

■ **VISTA OPTIC LTDA** - Estabalecida à Av. Anhanguera 5.221, Centro Goiânia. Declara q/foi estraviado a sua fic de nº 10142679-8.

Ateliê Matilde Blanche
Se você deseja desenhar ou pintar sob orientação segura, se reunindo com pessoas que gostam de falar sobre arte, visitar galerias e ainda fazer arte-terapia com novos amigos venha pintar conosco.
Técnicas: Óleo sobre tela, desenho, aquarela e outros. Preparatório p/ arquitetura.
Tel: 241-7423 ou 259-1338
Galeria Cinemax - Piso II - Sala 10, St. Oeste
Próx. à Praça do Sol.

Contrata-se moças e senhoras
Telemarketing
*Boa Dicção
*Conhecimentos Gerais
*Facilidade de Comunicação
*Experiência
Tratar c/ Patrícia
Fone: 241-8141

ENTREVISTA AO VIVO
A Rádio Clube apresenta
OSMAR PIRES MARTINS,
Secretário do Meio Ambiente
Programa Rádio Ecologia
Sexta-feira (31/05), às 10:30 hs,
Colaboração: Arroz e Feijão Gogó



AM 730
Rádio Clube - Goiânia
TRADIÇÃO EM NOVA PROGRAMAÇÃO
Apoio: Diário da Manhã
O Jornal do leitor inteligente

ANIVERSÁRIO FELIZ 242-2421
Faça florir um coração com lindas mensagens

Tele Aniversário
241-5299 - 242-0445
Temos lindas mensagens para qualquer ocasião e lugar, inclusive para o exterior

DISK SENSIBILIDADE
Mensagens fonadas
Promoção: 1 = R$ 3,00 e 2 = R$ 5,00
FONE: 289-3152.
Fazemos fitas exclusivas.



AGÊNCIA CUPIDO
NAMORO E CASAMENTO
Formação de casais através da harmonia astrológica, por Zenaide Salette.
Intercâmbio com a França
Fone:(062) 251-6326
PROMOÇÃO ESPECIAL !!

Epilepsia
Você é epiléptico? É ex-epiléptico? A ASPEG - Associação dos Portadores de Epilepsia de Goiás - convida para reunião dia 1º de junho; no Salão da Igreja São Paulo Apóstolo, na T-7.
Informações: 259-1591 ou 252-1648

Gratificação
Gratifica-se a quem der qualquer informação segura sobre o paradeiro do Sr. José Elias de Santana-CPF. 426.095.651-49, comprador de gado na região de Caldas Novas-GO, ex-proprietário da Casa de Carne Boi e Cia. Sigilo absoluto. Fone (062) 972-6747 c/Sr. Carlos

serviços

CLASSIAMOR

Moreno-claro, 1,80m, 74kg, olhos e cabelos castanhos, 25 anos, amante da vida. Desejo receber cartas de pessoas de ambos os sexos, na faixa etária de 18 a 30 anos, para amizade ou... **Rodrigo, Caixa Postal 141, Cep. 74.001-970, Agência Central, Goiânia/GO.**

Se você tem de 30 a 45 anos, 1,75m, mais ou menos, que seja trabalhador, sincero e que esteja à procura de uma mulher com as mesmas características, tenho 1,67m, cabelos e olhos pretos. Dispenso aventuras. Darei preferência para evangélicos. **Cláudia, Rua 6 Qd. 02, Lt.01, St. Urias Magalhães, Goiânia/GO.**

Quero encontrar meu verdadeiro amor. Se você tem 1,75m acima, sincero, trabalhador e fiel, escreva-me: sou loira, 1,60m, 50kg, evangélica, funcionária pública e muito sincera. Se possível, que sejam evangélicos. Favor mandar foto na primeira carta. **C.R, Av. Rio Branco nº 3050, Bloco F, Aptº.102, St. Urias Magalhães, Goiânia/GO.**

Desejo me corresponder com garotas de todo Brasil, para uma grande amizade. Tenho 17 anos, 1,70m, pele clara, olhos castanhos, signo de Leão. Responderei todas as cartas. **Iury Antônio Silva, Rua Anita Luzia S.P Costa Qd. 25, Lt.09, Cidade de Deus, Montes Claros de Goiás/GO.**

Moreno-claro, cabelos pretos e lisos, olhos castanhos, 1,65m, 56kg, 16 anos. Desejo me corresponder com garotas de até 20 anos. **Hugo Leonardo, Rua Izolina Veiga Qd. 70, Lt. 28, Parque Veiga Jardim, Aparecida de Goiânia/GO.**

Loira, olhos verdes, 15 anos, 1,62m, 56kg. Quero me corresponder com rapazes de até 20 anos, para sincera amizade ou relacionamento sério. **Solange Oliveira da Silva, Rua Luiz Braz Vieira nº 173, Bairro Alvorada, Santa Helena de Goiás/GO.**

Gostaria de contactar homens passivos, que sejam discretos para amizade ou algo mais. **Júnior, Caixa Postal 13.020, Agência Jardim América, Cep. 74.201-970, Goiânia/GO.**

Morena-clara, 1,65m, 56kg, estudo e trabalho, sou muito carinhosa. Procuro rapazes sérios, entre 19 a 25 anos, para compromisso sério ou uma boa amizade. Aguardo cartas sinceras. **Priscila Vieira, Rua Guilherme Marcone Qd. 17, Lt. 25, St. Serrinha, Goiânia/GO.**

Tenho 18 anos, 1,67m, olhos castanhos e gosto de pessoas carinhosas e atenciosas. Sou técnico de desenhos mecânicos e muito estudiosa, compreensiva e muito extrovertida. Gostaria muito meu carinho e atenção para você que vai escrever para mim. Prometo responder logo que receber sua carta. **Sylias Vieira, Rua Guilherme Marconi Qd. 17, Lt. 25, St. Serrinha, Cep. 74.835-140, Goiânia/GO.**

Se você é evangélica, entre 17 a 25 anos, e procura um rapaz evangélico, 23 anos, 1,70m, moreno, simpático, cabelos e olhos castanhos, inteligente e muito amigo, para compromisso sério, então me escreva. **Otávio Sebastião, 5ª Avenida nº 1.140, Vila Nova, Goiânia/GO.**

Estudante, 17 anos, 52kg, 1,64m, cabelos e olhos castanhos-escuros. Quero me corresponder com rapazes de 19 a 25 anos, que sejam inteligentes, bonitos, charmosos e sem vícios, para amizade ou compromisso. Só responderei cartas com fotos atuais. **Andréia Ferreira Adorno, Av. Tropical Qd.90, Lt.06, St. Garavelo, Aparecida de Goiânia/GO.**

Gostaria de me corresponder com pessoas de qualquer idade, raça, sexo ou religião, para amizade sincera. Sou sozinho no mundo e preciso urgente de amigos. Tenho 18 anos, sou moreno e honesto. **Emerson, Rua Madame Cury Qd. 16, Lt. 27-B, Bairro Serrinha, Goiânia/GO.**

Busco a amizade de moças e rapazes. Me relaciono bem com as pessoas que não são acomodadas e que estão sempre dispostas a vencer, como pessoa humana. Moro em Goiás há 26 anos, mas sou potiguar. Tenho 33 anos, nível superior, e tenho como profissão o Magistério (ensino médio). **Genilson Araújo, Rua 233 nº 303, St. Universitário, Goiânia/GO, Cep. 74.605-120.**

Gostaria de me corresponder com rapazes de todo o Brasil, que sejam sinceros e honestos, para uma amizade ou algo mais. Sou morena, 1,76m, 63kg, olhos e cabelos pretos, gosto de teatro, música, cinema e de dançar. Se você tem de 18 a 29 anos, me escreva. Favor mandar foto e fone na primeira carta. **Rose, Av. D. Aerosa de Castro Qd. 39, Lt. 15, Criméia Oeste, Goiânia/GO.**

Moreno, 31 anos, 1,57m, 54kg. Gostaria de me corresponder com jovens de 32 a 38 anos, darei preferência para quem mandar nº de telefone. **Valdemiro Martins, Av. Maravilha Qd. 08, Lt. 25, St. Dona Iris II, Trindade/GO.**

Morena, 1,63m, 48kg, cabelos longos, pretos, olhos negros, signo de Libra, muito carinhosa, 17 anos. Gostaria de receber cartas com fotos de rapazes de 19 a 28 anos, para amizade sincera ou algo mais. **Virginia F. Santos, Rua 1-A Qd. 02, Lt. 05, St. Garavelo Park.**

Pretendo me corresponder com pessoas de todas as idades. Tenho 30 anos, 1,76m, 80kg, sou solteiro e estou à procura de uma pessoa que queira algo sério. **Hércules Gonzaga Rezende, Rua Hugo de Carvalho Ramos nº 472, Vila Irany, Goiânia/GO.**

Procuro um homem solteiro, romântico, carinhoso, honesto e que tenha objetivo de crescer na vida. Se você é lutador e quer crescer junto com alguém, estou à mos as lutas. Tenho muito amor para dividir com alguém! Quem será? **Júlia, Caixa Postal 000277, Goiânia/GO.**

Desejo me corresponder com garota, não lusófila, com definição própria, que acredite no trabalho, que não tenha filhos, não fume, tenha menos de 25 anos e menos de 1,70m para compromisso sério. Sou comunicativo, moreno-claro, 1,66m, 70kg, cabelos e olhos castanhos, 42 anos, não tenho vícios. Se possível, fone para contato rápido. **O.M, Av. C nº 201, Bairro Água Branca, Goiânia/GO.**

Moreno, simples, trabalhador, educado, 21 anos, olhos e cabelos pretos, independente. Estou à procura de uma mulher que tenha de 25 a 35 aos, que seja como eu, trabalhadora, honesta e educada e que esteja a fim de um compromisso sério. Dispenso aventuras. **Edilson Mendes, Av. Visconde de Mauá Qd. 04, Lt. 08, Parque Real, Goiânia/GO.**

Moreno-claro, 1,75m, 73kg, olhos castanhos, 21 anos. Quero me corresponder com mulheres de 16 a 25 anos, para uma amizade sério. Peço fotos na primeira carta, devolverei depois. Aguardo sua carta. **Sérgio Luis, Rua Flores Silvetres nº 41, Jardim Irene, Santo Amaro/São Paulo, Cep. 05891-250.**

Estudante, 20 anos, 1,55m, 49kg, olhos e cabelos castanhos castanhos e longos. Desejo me corresponder com rapazes de 23 a 32 anos, sem vícios, para amizade e compromisso sério. Dispenso aventuras. Só responderei cartas com foto. **Vânia, Rua 4-A Qd. 19, Lt. 33, St. Garavelo, Aparecida de Goiânia/GO.**

Evangélica, 45 anos, 1,54m, 55kg, simpática, morena-clara, divorciada, não aguento mais a solidão. Quero me corresponder com homens evangélicos de 45 a 55 anos, que seja simpático. **Anália, Rua Luiz Guimarães Toledo Qd. 45, Lt. 09, Bairro Santo Hilário, Goiânia/GO.**

Mulheres de qualquer idade, se você gosta de fazer amizade por correspondência e tem solidão. Tenho 40 anos, sou educado, culto e discreto. Podem me escrever em português ou espanhol. **Miguel, Caixa Postal 365, cep: 74.001-970 Goiânia/GO.**

Desejo entrar em contato com mulheres independentes, solteiras ou não, que estejam a fim de uma boa amizade ou algo mais. **Rodrigo 253 2764 (virtual).**

Oi, vocês! Tenho 17 anos, 1,67m, 55kg, moreno-claro, olhos pretos, não tenho vícios. Quero um amor verdadeiro ,e quem sabe, acaber com meu problema de timidez. Quero me corresponder com garota de 14 a 20 anos, que não tenha preconceitos. Cartas, com foto e fone. **Divino, Av. Castelo Branco nº 1506, St. Coimbra, Goiânia/GO.**

Moreno, 23 anos, 77kg, carinhoso, romântico e sincero, quero me corresponder com mulheres de 16 a 25 anos, para amizade ou algo mais. Tenho casa própria e bom emprego, deixo fone para contato rápido: **282-7408. Lindomar, Alameda Plínio Hermano Qd. 05, Lt. 10, Jardim Vitória, Goiânia/GO.**

Moreno, 1,79m, olhos verdes, 30 anos. Gostaria de conhecer garotas de 18 a 30 anos, para amizade ou algo mais. Se possível, enviar uma foto. Estarei aguardando. **Leopoldo, Rua 10 Lt. 10, Unidade 203, Park Atheneu, Goiânia/GO, Cep. 74.890-260.**

Gostaria de me corresponder com garotas de 18 a 38 anos, sou moreno-claro, 60kg, 1,74m, 19 anos. **Cleuto Márcio de Sousa, Rua 10 Qd. 66-A, Lt. 22, Vila Brasília, Aparecida de Goiânia/GO.**

Solteiro, 1,81m, 63kg, moreno-claro, cabelos e olhos castanhos, 21 anos. Gostaria de me corresponder com garotas de 14 a 21 anos. **Maurício Gonçalves de Morais, Rua 10 Qd 66-A Lt. 22, Vila Brasília, Aoarecida de Goiânia/GO.**

Sagitariana, 1,67m, 55kg, 50 anos, olhos e cabelos castanhos, sou muito solitária e gostaria de me corresponder com senhores de 50 a 60 anos. Que escrevam somente aqueles que realmente estejam interessados. **VC Guimarães, Rua Rio de Janeiro Qd. 25, Lt. 05, St. São Judas Tadeu, Goiânia/GO.**

Desejo conhecer homens ativos, de 30 a 45 anos, para amizade ou algo mais, que sejam discretos, sinceros e honestos. Sou branco, 29 anos, olhos e cabelos castanhos, 1,66m, 56kg. Ligar para **263-1906** e deixar recado com nome, endereço ou telefone para contato. **Rei O. Silva.**

Gostaria de me corresponder com senhores de 57 a 60 anos, que não tenham vícios, mandar foto e fone. **Jóia Silva, Rua 90 nº 1.365, Aptº 404, Ed. Bristol, St. Sul, Goiânia/GO.**

Somos um casal de coroas, carentes de amigos, e estamos à procura de casais de ambos os sexos para, juntos, curtirmos as coisas boas da vida, somos superliberais, sem preconceito de raça, cor ou credo. **Antônio e Marta, Caixa Postal 694, Goiânia/GO.**

Corpo sensual e esbelto, olhar fixo e atraente, cabelos lisos. Sou carinhoso e romântico, adoro ficar próximo à pessoa amada. Garotas, mandem foto e fone. **Júnior, Rua C-125 Qd. 233, Lt. 08, Jardim América, Goiânia/GO.**

Moreno-claro, sincero, honesto e muito carinhoso. Tenho cabelos e olhos pretos. 1,64m, 68kg, 27 anos. Estou muito sozinho e preocsando de alguém para me fazer feliz. Desejo encontrar uma moça de 14 a 25 anos, que seja bonita, carinhosa, sincera e muito, muito honesta, que esteja a fim de um compromisso sério. **Cícero Silva, Rua Santo Antônio nº 54, Bairro Campinas, Barra do Garças/MT.**

Moreno, 29 anos, 1,80m, 65kg, signo de Aquário, solteiro, solitário, trabalhador e estudante. Procuro garotas entre 18 a 30 anos, para amizade sincera ou algo mais. Se possível, foto na primeira carta. **Walmir A. Silva, Rua Colônia Qd. 100, Lt. 18, nº 308, Jardim Novo Mundo, Goiânia/GO.**

Evangélica, 15 anos, 1,72m, 65kg, cursando o 1º ano Colegial. Quero me corresponder com rapazes e moças de 17 anos acima, para amizade. Se possível, mandem foto. **Andrezza de Oliveira Costa, Av. Americano do Brasil Qd. 39, Lt. 01, Cidade Satélite São Luis, Aparecida de Goiânia/GO.**

Olá, gatinhas de Goiânia e interior, sou o Amaldinho, quero me corresponder com você, que tem entre 14 a 20 anos. Sou jovem, supersimpático e adoro fazer novos amigos e outras coisas. Tenho 20 anos, moreno-claro, 1,71m, 70kg. Se você quer me conhecer melhor, me escreva ou ligue. **A.S.V, 262 2536 virtual, Caixa Postal 796, Agência Central, Goiânia/GO, Cep. 74.001-970.**

Tenho 25 anos, 1,71m, 83kg, olhos e cabelos castanhos. Gostaria de me corresponder com mulheres de 16 a 30 anos. Favor mandar foto na primeira carta. **Marcos Antônio Barbosa, Av. Dom Emanoel nº 270, St. Rodoviário, Goiânia/GO.**

Morena, romântica, desquitada e sincera, 1,60m, 39 anos, 49kg. Gostaria de me corresponder com homens viúvos e desquitados para compromisso sério, que tenham entre 45 a 50 anos. **Creuza M. de Alfeu, Rua Santa Rosa Qd. 43, Lt. 04, Cidade Jardim, Goiânia/GO.**

Gostaria de me corresponder com garotas de 18 a 26 anos. Tenho 25, 1,65m, 58kg, moreno-claro, signo de Libra. **Nilton César, Praça Wilson Salles nº 85, Nova Suíça, Goiânia/GO.**

Moreno-claro, 1,60m, 25 anos, cabelos e olhos castanhos, trabalhador, honesto, carinhoso, gosto de política, passear, ouvir música, sou deficiente físico, mas tudo que uma pessoa normal faz, eu também posso fazer. Peço que envie foto e fone. **Leié, Rua C-118 Qd.232, Lt. 11 M 225, Jardim América, Goiânia/GO.**

Funcionário público, 34 anos, moreno-claro, gostaria de me corresponder com mulheres entre 20 a 30 anos, viúvas, desquitadas, mães solteiras, que não tenham compromisso e queiram uma amizade sincera ou algo mais. **Uélio Diniz Rosa, Rua 2 Qd. Q, Lt. 13, nº 331, Vila Yate, Goiânia/GO.**

Gostaria de me corresponder com garotas de todas as idades, que sejam evangélicas. Sou solteiro, evangélico, estudo, trabalho, tenho olhos e cabelos castanhos. Mande foto e fone. **Aylton Prates, Rua 8-C Qd. 89, Lt. 36, St. Garavelo, Aparecida de Goiânia/GO.**

Me chamo Oziel, tenho 16 anos, 1,73m, 58kg, cabelos e olhos castanhos. Quero me corresponder com garotas de 13 a 25 anos, para amizade sincera. **Oziel, Rua das Violetas Qd. 40, Lt. 05, Parque Primavera, Aparecida de Goiânia/GO.**

19 anos, 1,75m, 62kg, cabelos e olhos castanhos. Quero me corresponder com garotas de 15 a 25 anos. **Rodrigo, Rua das Violetas Qd. 40, Lt.05, Parque Primavera, Aparecida de Goiânia/GO.**

Sou mãe solteira, 28 anos, 1,55m, 52kg. Gostaria de me corresponder com rapazes de 28 a 30 anos, que queiram um relacionamento sério, que tenham situação financeira definida, responsáveis, simpáticos. Peço foto na primeira carta. **Maria Divina Celestina dos Santos, Rua Cuiabá Qd. 27, Lt. 05, Jardim Esmeralda, Aparecida de Goiânia/GO.**

Rapaz, 30 anos, 1,80m, 80kg, loiro, boa formação intelectual e moral, discreto e sigiloso, procura outro rapaz com características similares para grande amizade ou algo mais profundo. **Carlos, Caixa Postal 686, Cep. 74.001-970, Goiânia/GO.**

Tenho 1,64m, 64kg, moreno-claro, 29 anos, olhos e cabelos castanhos, solteiro, gosto de praticar esportes e trabalhar. Gostaria de me corresponder com mulheres entre 25 a 35 anos. Afinal de contas, quero compromisso supersério. **Luiz Carlos Freita Machado, Rua Francisco Alves Fortes Qd. 04, Lt. 04, Park Paraíso, Goiânia/GO.**

Se você é um jovem de até 30 anos, honesto, romântico, ativo, carente e carinhoso e sente falta de alguém para um bom batepapo ou algo mais, precisamos nos conhecer, pois temos muito em comum. Tenho 33 anos, 1,80m, 72kg, moreno, olhos e cabelos castanhos. **Mário, Caixa Postal 324, Cep. 74.001-970, Goiânia/GO.**

Estou a fim de me corresponder com rapazes e moças, para fazer novas amizades. Tenho 17 anos, 1,57m, 55kg, mandar fone e, se possível , foto na primeira carta. **Paula Caetano, Rua 17 Qd. 33, Lt. 32, Conjunto Riviera, Goiânia/GO.**

Gostaria de me corresponder com pessoas de 48 a 55 anos, que sejam compreensíveis e que não tenham vícios, principalmente em bebidas alcoólicas. Se você tem essas qualidades, me escreva. Sou morena-clara, 44 anos, 58kg, 1,60m, olhos e cabelos pretos, para compromisso sério. **Luzia, Rua Santa Edwirgens Qd. 53, Lt. 09, Jardim Alto Paraíso, Aparecida de Goiânia/GO.**

Olá, sou extrovertida, detesto tristeza e amo a vida de montão. Tenho 19 anos e se você quer ser meu (minha) amigo(a), escreva-me. **Andréia Alves, Rua P Qd. M1, Lt. 12, Conjunto Morada do Sol, Chapadão do Céu/GO.**

Topógrafo, terno e só, quero me corresponder com mulheres de 23 a 40 anos que sejam evangélicas, sinceras e que gostem de cantar. Tenho 42 anos, vida definida, divorciado e preciso de alguém para me ajudar, pois lidero um grupo aqui. **Deolindo Corrêlio da Silva, Rua São Paulo nº 766, Prefeitura Municipal de Limeira do Oeste, MG, Cep. 38.286-000.**

- Se você quer se corresponder com alguém ou mandar um recado, envie sua carta à redação do ClassiServiço, no seguinte endereço: **ClassiServiço-Seção ClassiAmor, Avenida Anhanguera nº 2.833, Setor Leste Universitário, CEP: 74.610-010, Goiânia- GO.**
- Só serão publicadas as cartas assinadas e enviadas pelo correio.
- O serviço é gratuito.

PEQUENOS GÊNIOS



Bruno Alves da Costa está na 3ª série da Escola Tia Ana. Ele é filho de José Francisco da Costa e Gislene Alves dos S. Costa.



Rafaela Lopes Leal está na 3ª série da Escola Tia Ana. Ela é filha de Antonio Lopes dos Santos e Odete Leal de Souza Lopes.



Lucas de Oliveira Pinto faz a 1ª série na Escola Tia Ana. Ele é filho de Maria Aparecida de Oliveira e Ayres Pinto.

CURSOS & CONCURSOS

CURSOS E TREINAMENTO - Em eletrônica, refrigeração, auto-elétrica e conserto de computador. Rua 08, fone 212-6875, Centro.

CURSO LIVRE PROFISSIONALIZANTE PARA FORMAÇÃO DE TEÓLOGOS LÍDERES DE IGREJAS - "A ciência experienciando Deus". Destinado a leigos e religiosos de ambos os sexos. Matérias do curso: Teologia Sistêmica, Hermenêutica, Religião Comparada e Introdução à Bíblia. Informações na Av. Universitária nº 366, fone 225-6822, Centro.

CONCURSO PRÊMIO ESCRIBA DE POESIA - Da Prefeitura Municipal de Piracicaba/SP. Serão classificadas 30 poesias para a antologia que será editada pela Prefetura. Termina hoje o prazo de inscrição. Os interessados devem apresentar 3 poesias inéditas e originais versando sobre temas gerais. Informações pelo (0194)21-2346 ou 21-0334.

CURSO DE PREPARADOR DE PRATOS À BASE DE FRANGO - Do Sesi (Serviço Social da Indústria), no período de 10 a 14 de junho, das 7h às 10h, na unidade do Sesi Jundiaí. As inscrições devem ser feitas até o próximo dia 3. Informações e inscrições na portaria da unidade.

CURSO DE NUMEROLOGIA - Nos dias 4, 5 e 6 de junho, com professor Simas. Informações e inscrições na Script (Rua 104 nº 891, fone 281-1344, Setor Sul)

CURSO DE CONTROLE MENTAL - Nos dias 6, 7 e 8 de junho, no Kanaruzuê Hotel. Com o professor Ismael Cordeiro Júnior. O curso é destinado a pessoas interessadas em buscar, na prática, o despertar da consciência. Inscrições e informações pelos fones 205-2600 e 973-3777.

ENCONTRO DE ESTUDANTES DE ENFERMAGEM - Nos próximos dias 7 e 8, no auditório da Faculdade de Direito da UFG (Pra

PREFEITURA DE GOIÂNIA
ESTADO DE GOIÁS

COMISSÃO ESPECIAL DE LICITAÇÃO
EDITAL DE CONCORRÊNCIA Nº 002/96
AVISO

A Comissão Especial de Licitação torna público que será realizada às 09h15 min. do dia 03/06/96 à Rua Jaraguá nº 1.112, Vila Aurora, nesta Capital, em sessão pública, a abertura dos envelopes propostas referente à Concorrência nº 002/96, cujo objeto é a contratação de empresa para cobrança de débitos para o Municipal de Goiânia.

Goiânia, 29 de maio de 1996.

Geraldo Alves de Castro Júnior
PRESIDENTE

Comissão Especial de Licitação

GOIÂNIA
CIDADE VIVA

3202

ESTADO DE GOIÁS

SECRETARIA DE INDÚSTRIA, COMÉRCIO E TURISMO

COMISSÃO PERMANENTE DE LICITAÇÃO - GOIASINDUSTRIAL

EDITAL Nº 010/96 CPL-GI

MODALIDADE: Tomada de Preços
FINALIDADE: Construção de um Condomínio Industrial, tipo A, em Pontalina-GO.

A COMPANHIA DE DISTRITOS INDUSTRIAIS DE GOIÁS - GOIASINDUSTRIAL - com sede em Goiânia, Capital do Estado de Goiás, à Rua 82 s/n, 7º Andar, Centro Administrativo, Setor Central, inscrita no Cadastro Geral de Contribuinte sob o nº 012.851.170/0001-22, torna público que fará realizar, na sala de reunião da Companhia de Distritos Industriais de Goiás - GOIASINDUSTRIAL, nesta Capital, às 10:00 horas do dia 19 de junho de 1996, **TOMADA DE PREÇOS** para, sob empreitada por preço global, do tipo "menor preço", executar os serviços de **CONSTRUÇÃO DE UM CONDOMÍNIO INDUSTRIAL, TIPO A,** em Pontalina - GO, tudo de acordo com a Lei nº 8.666 de 21.06.93, com suas modificações posteriores e legislação complementar.

COMISSÃO PERMANENTE DE LICITAÇÃO DA COMPANHIA DE DISTRITOS INDUSTRIAIS DE GOIÁS - CPL/GOIASINDUSTRIAL, aos 31 de maio de 1996, em Goiânia.

CLÁUDIA MARIANA VALLE GALLI
Presidente da Comissão Permanente de Licitação

CESMAR MOURA DE OLIVEIRA
Diretor-Presidente

3017

EDITAL DE CONVOCAÇÃO - O Presidente da Comissão Pró-Fundação do Sindicato dos Trabalhadores na Movimentação de Mercadorias em Geral e Arrumadores de Montividiu, convoca todos os Integrantes da Categoria Diferenciada na Movimentação de Mercadorias, no Município de Montividiu, GO, para participarem da Assembléia Geral a realizar-se no dia 01/06/96, as 09h00, em primeira convocação com a maioria, e uma hora após com o número de presentes, no prédio situado na Avenida Rio Verde, nº 1.000 - Montividiu, GO, para deliberarem sobre a seguinte Ordem do Dia: 1) Ratificação da Ata de Fundação do Sindicato dos Trabalhadores na Movimentação de Mercadorias em Geral e Arrumadores de Montividiu; 2) Aprovação dos Estatutos Sociais; 3) Eleição e Posse da Diretoria; 4) Eleição e Posse dos Delegados Federativos. Montividiu, GO, 20 de abril de 1996 - Sinval Rodrigues - P/ Comissão

3015

EDITAL DE NOTIFICAÇÃO DE PROTESTO - ENCONTRAM-SE NO 1º TABELIONATO DE PROTESTOS, PARA SEREM PROTESTADOS, OS SEGUINTES TÍTULOS: CI VL: R$ 82,27 C/AGROPEC BÚFALO BRANCO LT, EM FV DE SAULO VIJOY E CIA LT; CI VL: R$ 1.392,40 C/ALMIR DIAS, EM FV DE MALHATEX LT; DP VL: R$ 1.703,92 C/ALVOTEC ALVORADA MATS CONSTRUÇÕES LT, EM FV DE TERTUBOS LT; DP VL: R$ 1.703,92 C/ALVOTEC ALVORADA MATS CONSTR LT, EM FV DE TERTUBOS LT; CI VL: R$ 10.035,90 C/AM PRODUTOS ALIMENTÍCIOS LT, EM FV DE QUÍMICA AMPARO LT; CI VL: R$ 10.035,90 C/AM PRODUTOS ALIMENTÍCIOS LT, EM FV DE QUÍMICA AMPARO LT; DP VL: R$ 61,41 C/APARECIDA GORETE CALVO, EM FV DE REFRESCOS BANDEIRANTES LT; DP VL: R$ 79,20 C/APARECIDA GORETE CALVO, EM FV DE REFRESCOS BANDEIRANTES LT; CI VL: R$ 1.445,84 C/ARAGUAIA BORD E CONF LT, EM FV DE FABILINE LT; CH VL: R$ 535,00 C/ARNALDO ANDRE DA SILVA, EM FV DE JEANS SPORT COML LT C/BEG; CI VL: R$ 161,63 C/BIGA AUTO PARTS LT, EM FV DE BRASIL TRANSPORTES INTERMODAL LT; TR VL: R$ 68,03 C/CLAUDIO GOMES DE MELO, EM FV DE WHITE MARTINS GASES INDS SA; TR VL: R$ 40,00 C/CLAUDIO GOMES DE MELO, EM FV DE WHITE MARTINS GASES INDS SA; TR VL: R$ 15,00 C/CLAUDIO GOMES DE MELO, EM FV DE WHITE MARTINS GASES INDS SA; CH VL: R$ 294,00 C/CLODOALDO MACHADO DE MIRANDA, EM FV DE VERÃO TECIDOS LT C/BBC; CI VL: R$ 372,37 C/DENTAL PEÇAS LT, EM FV DE PROBEM LAB FARM; CI VL: R$ 98,00 C/DERMEVAL ALBERTO DIAS, EM FV DE POSTO APARECIDA LT; DP VL: R$ 282,39 C/DOLORES DE MELO BRITO, EM FV DE MADECENTER LT; CI VL: R$ 173,20 C/DROGAMED COM PROD FARM LT, EM FV DE IMPRESSOART LT; CI VL: R$ 330,00 C/ELIZABETH MEDEIROS QUINTANILHA, EM FV DE PNEU ZERO DE GOIÁS LT; CI VL: R$ 99,00 C/ESCRITÓRIO MODERNO DE ADMINISTR CONT, EM FV DE EDITORA SÍNTESE LT; CH VL: R$ 211,98 C/EURIPEDES PAULO DE AZEVEDO, EM FV DE A CAMARGO E CIA LT C/BRADESCO SA; CI VL: R$ 533,66 C/FERREIRA E SANTANA LT, EM FV DE FRIGORÍFICO TAMOYO LT; CI VL: R$ 475,86 C/FERREIRA E SANTANA LT, EM FV DE FRIGORÍFICO TAMOYO LT; CI VL: R$ 237,58 C/GABRIEL AGUAYO, EM FV DE GOVESA SA; CH VL: R$ 133,46 C/GENOVEVA DIAS FERREIRA, EM FV DE REFRESCOS BANDEIRANTES SA; LC VL: R$ 404,23 C/HONORATO MARQUES DE SOUZA, EM FV DE BANCO ITAÚ SA; CI VL: R$ 1.445,84 C/BITINGA BORD CONF LT, EM FV DE FABILINE LT; CI VL: R$ 35,70 C/JUSCELINO ATANAS DOS SANTOS, EM FV DE GODIBRAM DIST DE BEBIDAS; CH VL: R$ 166,56 C/KELLEN CRISTINA R OLIVEIRA, EM FV DE REFRESCOS BANDEIRANTES SA; CH VL: R$ 62,26 C/KLEUBIS SOUZA DE MORAES, EM FV DE REFRESCOS BANDEIRANTES C/BCO ITAÚ SA; CI VL: R$ 410,00 C/L C COM DE FRUTAS LT, EM FV DE COLORFRUT LT; CI VL: R$ 38,00 C/LEIA MARIA F NETO, EM FV DE JORLAN SA; CI VL: R$ 40,76 C/LEMES E CRUZEIRO LT, EM FV DE SPECIAL DISTRIB DE FILMES LT; CI VL: R$ 149,19 C/LEONARDO GUIDA MASCARENHAS FUNC, EM FV DE GOVESA SA; CI VL: R$ 84,00 C/LOURDES VIEIRA DE MESQUITA, EM FV DE IND COM SAPATINHOS BIMBO LT; CI VL: R$ 307,00 C/LUIZ CEZAR MARTINS DE SOUZA, EM FV DE L ARGENT LT; TR VL: R$ 20,00 C/LUIZ ROBERTO FRAGA, EM FV DE WHITE MARTINS GASES INDS SA; TR VL: R$ 20,00 C/LUIZ ROBERTO FRAGA, EM FV DE WHITE MARTINS GASES INDS SA; TR VL: R$ 20,00 C/LUIZ ROBERTO FRAGA, EM FV DE WHITE MARTINS SA; DP VL: R$ 133,80 C/MANRIQUE CARNES DERIVADOS LT, EM FV DE ALIMBRAS LT; CI VL: R$ 207,69 C/MARCELA MODA INTIMA LT, EM FV DE CIA BRASILEIRA DE MODA; CI VL: R$ 51,32 C/MARCIA PERPETUO S FERREIRA, EM FV DE DISPROCOL LT; TR VL: R$ 35,00 C/MECANICA DO MIRO, EM FV DE WHITE MARTINS SA; TR VL: R$ 50,00 C/MECANICA DO MIRO, EM FV DE WHITE MARTINS SA; TR VL: R$ 76,50 C/MECANICA DO MIRO, EM FV DE WHITE MARTINS SA; NP VL: R$ 1.846,32 C/MOACIR LUIZ CRUVINEL, EM FV DE UNIBANCO SA; CI VL: R$ 56,80 C/NELVINA FONSECA SOUSA MACHADO, EM FV DE SANTA ALICE VIDEO COM E REPRES LT; CI VL: R$ 2.450,00 C/OFFICE BOY PRINT SHOP, EM FV DE TRANSPORTADORA TRANSNERI LT; CI VL: R$ 76,00 C/OLGA MARTHA BARBOSA DA SILVA RORIZ, EM FV DE SUTURA LT; CI VL: R$ 260,00 C/PAULINO CAETANO ALVES, EM FV DE PNEU ZERO DE GOIÁS LT; CI VL: R$ 264,50 C/PAULINO CAETANO ALVES, EM FV DE PASSARELA LT; CI VL: R$ 1.555,95 C/QUALITY PROM E PROD DE EVENTOS LT, EM FV DE UNIPLEX LT; CI VL: R$ 1.316,00 C/RACHID CURY NETO, EM FV DE IND BRASILEIRA CONCRETOS; TR VL: R$ 42,00 C/RIBAMAR BATISTA DOS SANTOS, EM FV DE WHITE MARTINS SA; LC VL: R$ 641,17 C/RINCON E MACHADO LT, EM FV DE UNIBANCO SA; NP VL: R$ 685,40 C/ROBSON GODOI VIEIRA, EM FV DE GOVESA SA; NP VL: R$ 125,00 C/RUI CANDIDO DE OLIVEIRA, EM FV DE CARLOS MAGNO DE ARAÚJO; CI VL: R$ 397,48 C/SANDOVAL RODRIGUES DA MATA, EM FV DE L ARGENT LT; CI VL: R$ 210,00 C/SHIRLEI DE OLIVEIRA OSORIO, EM FV DE SHIRLEI F C ALMEIDA FCA ME DY CAPAS; CH VL: R$ 1.215,74 C/SOLIMA GALVÃO SILVA/RAIMUNDO H P LANDIM, EM FV DE PERFINASA LT C/BANCO ITAÚ SA; CI VL: R$ 248,97 C/TRANS ERSE LIDERANÇA TRANSP LT, EM FV DE AUTO POSTO S GERMANO LT; CI VL: R$ 387,00 C/VALMIR ILDEFONSO PEREIRA, EM FV DE COLORADO LT; CI VL: R$ 455,18 C/VALTERCIDES DE PAIVA, EM FV DE GURUFER LT. COMO NÃO FORAM ENCONTRADOS OS DEVEDORES SUPRAMENCIONADOS, CITO-OS PARA VIREM PAGAR OS TÍTULOS DENTRO DE 24 HORAS, OU DAR RAZÕES PORQUE NÃO O FEZ, NÃO O FAZENDO, DESDE JÁ FICAM NOTIFICADOS DO COMPETENTE PROTESTO. E PARA QUE NÃO ALEGUEM IGNORÂNCIA DO QUE VIER OCORRER, NOTIFICO-OS ATRAVÉS DO PRESENTE EDITAL, QUE SERÁ PUBLICADO NO JORNAL DIÁRIO DA MANHÃ E AFIXADO NO LUGAR DE COSTUME. GOIÂNIA, 31 DE MAIO DE 1996. ASS. MAURICIO BORGES SAMPAIO - OFICIAL DO 1º TABELIONATO DE PROTESTOS DE GOIÂNIA, SITO À AV. GOIÁS NR. 1.013 - CENTRO FONE:224-4209

899

BRAHMA

CERVEJARIA DE BRASÍLIA S/A - CEBRASA
C.G.C./MF Nº 00.046.292/0001-01

ATA DE REUNIÃO DA DIRETORIA REALIZADA AOS 25 DE ABRIL DE 1996

Aos 25 de abril de 1996, às 14:00 horas, reuniram-se em sua sede social, na Rodovia BR-060 Km 110/114, município de Anápolis/GO., os membros da Diretoria, Senhores: MARCEL HERRMANN TELLES, MAGIM RODRIGUEZ JÚNIOR, JOSÉ ADILSON MIGUEL, DANILO PALMER, WILLIAN HUBERT GREGG, CARLOS ALVES BRITO, EDUARDO PEIXOTO BITTAR, FRANCISCO CLÁUDIO ALVES LEITE, CLÁUDIO BRAZ FERRO, ALBERTO RORIZ DE CERQUEIRA LIMA, FERNANDO ABRÃO REBELO E ANTÔNIO JOSÉ BUFFE CHAMONE. Assumindo a direção dos trabalhos, o Sr. Marcel Herrmann Telles esclareceu haver convocado a reunião para, em conformidade com o previsto no art. 7º, Parágrafo 4º dos Estatutos Sociais, discutir a conveniência da companhia em promover a criação de uma filial também no Município de Anápolis-GO., e que terá como atividade precípua a Produção e Comercialização de Refrigerantes. Debatido o assunto amplamente, foi aprovado por unanimidade a criação da filial, com a denominação de CERVEJARIA DE BRASÍLIA S/A-CEBRASA - FILIAL ANÁPOLIS, a ser instalada em terreno de propriedade da Companhia, na Rodovia BR-060 Km 112, Zona Rural, Município de Anápolis-GO., cabendo desde já, a cada Diretoria Corporativa, implementar o projeto naquilo que lhe concerne. Nada mais havendo a tratar, foi encerrada a reunião e lavrada esta ata, que é lida, aprovada e assinada pelos referidos senhores. A presente cópia confere com o original do Livro "Atas de Reunião da Diretoria" nº 02 da Cervejaria de Brasília S/A - CEBRASA, à página 22.

Anápolis, 25 de abril de 1996

CERVEJARIA DE BRASÍLIA S/A - CEBRASA

MARCEL HERRMANN TELLES
Diretor Geral

3011

ORGANIZAÇÃO DAS VOLUNTÁRIAS DE GOIÁS
COMISSÃO PERMANENTE DE LICITAÇÕES

EDITAL DE TOMADA DE PREÇOS AVISO Nº 001/96

ORGANIZAÇÃO DAS VOLUNTÁRIAS DE GOIÁS - OVG - torna público, para conhecimento dos interessados, que fará realizar às 9:00 horas, do dia 13.06.96, no auditório do Hospital de Urgências de Goiânia - HUGO, situado na Rua 90, s/nº, Setor Pedro Ludovico, a TOMADA DE PREÇOS Nº 001/96, visando a aquisição de APARELHOS AUDITIVOS, para atender às pessoas carentes que apresentam problemas auditivos, constantes no Anexo I, do Edital.

Maiores informações, inclusive Edital, encontram-se à disposição dos interessados no horário das 8:00 às 12:00, e das 14:00 às 18:00 horas, no endereço acima mencionado.

Goiânia, 28 de maio de 1996

Iara M. Mundim de Souza
Comissão de Licitação
Presidente

2601

3ª ESCRIVANIA DE FAMÍLIA E SUCESSÕES. EDITAL DE PUBLICAÇÃO DE SENTENÇA DE INTERDIÇÃO. Autos nº 103/93. Interditada: CORACI GUIMARÃES DE SOUZA, bras., viúva, doente mental, res. nesta Capital. Curador: ADERI GUIMARÃES DE SOUSA, bras., solteiro, médico, res. nesta Capital. SENTENÇA: "(...) e decreto interdita CORACI GUIMARÃES DE SOUZA, nomeando-lhe curador seu filho ADERI GUIMARÃES DE SOUSA. (...) Goiânia, 24/novembro/1994. (a) Dr. ALFREDO ABINAGEM - Juiz de Direito". Goiânia, 16 de agosto de 1995. Eu GLAUCO DE SOUZA COSTA - Escrivão.

3003

BRAHMA

CERVEJARIA DE BRASÍLIA S/A - CEBRASA
C.G.C. nº 00.046.292/0001-01

ATA DAS ASSEMBLÉIAS GERAIS ORDINÁRIA E EXTRAORDINÁRIA REALIZADA AOS 16 DE ABRIL DE 1996

Aos 16 de abril de 1996, às 10:00 horas, em sua sede, na Rodovia BR-060, Km 110/114, município de Anápolis-GO., reuniram-se em Assembléias Gerais Ordinária e Extraordinária, em 1ª Convocação, conforme editais publicados no Diário Oficial do Estado e no Jornal Diário da Manhã dos dias 08, 09 e 10 do corrente mês, acionistas com quorum legal conforme se verifica no Livro de Presença. Iniciando-se os trabalhos, foi escolhido por aclamação Presidente das Assembléias o Sr. José Alberto Bettancourt da Câmara Graça, representando a Acionista Companhia Cervejaria Brahma, que convidou para Secretário o Sr. Danilo Palmer. Constituída assim a mesa, foram tomadas as seguintes deliberações: ASSEMBLÉIA GERAL ORDINÁRIA: 1º) Aprovar as Demonstrações Financeiras relativas ao exercício social findo em 31 de dezembro último, publicados nos prazos da Lei, quer no Diário Oficial do Estado, como no Jornal Diário da Manhã. 2º) Aprovar a correção da expressão monetária do capital realizado e capitalizar a respectiva reserva no montante de R$ 2.470.814,22, aumentando, em consequência, o capital de R$ 11.000.000,00 para R$ 13.470.814,22, sem emissão de novas ações. 3º) Aprovar a distribuição de um Dividendo de R$ 683,00 para cada ação, sendo R$ 586,00 a serem pagos da reserva já tributada, portanto sem retenção do Imposto de Renda e R$ 97,00 a serem pagos com retenção do Imposto de Renda revertendo parte do lucro do exercício para a conta de Reserva de Lucros; 4º) Reeleger Diretores os Srs. WILLIAM HUBERT GREGG, DANILO PALMER, EDUARDO PEIXOTO BITTAR, CLÁUDIO BRAZ FERRO E ALBERTO RORIZ DE CERQUEIRA LIMA, já anteriormente qualificados, todos com mandato até a Assembléia Geral Ordinária de 1998, 5º) Fixar os honorários mensais globais da Diretoria para o exercício de 1996 correspondente a 80.000 UFIR, corrigidos na forma da lei, pelo IGP-M e na sua ausência pelo IGP-DI. ASSEMBLÉIA GERAL EXTRAORDINÁRIA: 1º) Aprovar o aumento do Capital Social, já corrigido, para R$ 23.000.000,00 mediante incorporação das seguintes reservas de capital e de lucros: Outros Incentivos Fiscais - FINOR: Ano Base 1990 - Exercício Fiscal 1991 R$ 479.812,86; Ano Base 1991 - Exercício Fiscal 1992 R$ 228.812,37 - Incentivo Informática: R$ 70.611,55; Incentivo Cultura: R$ 28.186,74; Incorporação de parte da Reserva de Lucros para Aumento de Capital R$ 8.721.763,26. Em consequência dos aumentos de capital aprovados nas Assembléias hoje realizadas, alterar a redação do Art. 6º dos Estatutos, cujo teor passa a ser o seguinte, mantidos os respectivos parágrafos: **Art. 6º** - "O Capital Social é de R$ 23.000.000,00 dividido em 8.874 ações ordinárias e 119 ações referenciais, sem valor nominal, todas escriturais". Em todas essas deliberações abstiveram-se de votar os legalmente impedidos. Esgotada, assim, a ordem do dia, o Sr. Presidente suspendeu a sessão pelo tempo necessário à lavratura da presente ata, que, reabertos os trabalhos, foi lida e aprovada, sendo assinada por todos os acionistas presentes às Assembléias Gerais. A presente cópia confere com o original do Livro "Atas das Assembléias Gerais" nº 02 da Cervejaria de Brasília S/A - CEBRASA, às páginas 66 e 67.

Anápolis, 16 de abril de 1996
CERVEJARIA DE BRASÍLIA S/A - CEBRASA

JOSÉ ALBERTO B. DA CÂMARA GRAÇA
Presidente

DANILO PALMER
Secretário das Assembléias

JUNTA COMERCIAL DO ESTADO DE GOIÁS
CERTIDÃO: Certifico que este documento foi arquivado sob o número e data estampados mecanicamente.

NICANOR SEVERINO DE MENDONÇA
Sec. Geral

JUCEG
REG. SOB Nº 529 60330208
ANÁPOLIS

3012

COMPRAR. VENDER. ALUGAR.
202-1313
O número da sorte
Diário da Manhã Classifone

ESTADO DE GOIÁS
PODER JUDICIÁRIO
FORO DA COMARCA DE GOIÂNIA
PALÁCIO DA JUSTIÇA, RUA 10 N. 150, SETOR OESTE

EDITAL DE CITAÇÃO - EXECUÇÃO
PRAZO DE 20 DIAS

JUÍZO EXPEDIDOR: 9ª VARA CÍVEL
AUTOS Nº. 663/94
N. DO PROCESSO: 940332742
VALOR DA CAUSA: 1.000,00
NATUREZA: EXECUÇÃO
REQUERIDO(S): EXPRESS MOTORS AUTO NÍVEL IMP DE VEÍCULOS LTDA
CGC: 37.597.903/0001-01
AV ASSIS CHATEAUBRIAND 1671, GOIÂNIA - GO
SETOR OESTE
ADV. REQUERIDO:
REQUERENTE(S): FERNANDO ALVES BONFIM
ADV. REQUERENTE: CAUB FEITOSA FREITAS E OUTRO
DEBITO: R$ 45.000,00 (QUARENTA E CINCO MIL REAIS)

FAZ SABER QUE POR ESTE MEIO CITA O(S) EXECUTADO(S) ACIMA QUALIFICADO(S), QUE ORA SE ENCONTRA(M) EM LUGAR INCERTO E NÃO SABIDO PARA VIR(EM) PAGAR(EM) NO PRAZO DE VINTE E QUATRO (24) HORAS O DEBITO E DEMAIS COMINAÇÕES RECLAMADOS NA EXECUÇÃO EM CURSO NESTE JUÍZO OU NOMEAR(EM), QUERENDO, BENS A PENHORA, EM IGUAL PRAZO, FICANDO AINDA CITADO(S) PARA TODOS OS ULTERIORES TERMOS DA AÇÃO, ATÉ FINAL SENTENÇA, INDO ACIMA ESPECIFICADOS A AÇÃO, PARTES, DEBITO ETC.

OBSERVAÇÕES:
O DEBITO E DEMAIS COMINAÇÕES DEVERÃO SER ATUALIZADOS, POR CALCULO DO CONTADOR JUDICIAL NA DATA DE SEU EFETIVO PAGAMENTO.
ESTE JUÍZO TEM SUA SEDE NO FORUM LOCAL, NO ENDEREÇO ACIMA CONSTANTE. O PRAZO PARA INTERPOSIÇÃO DE EMBARGOS DO DEVEDOR E DE DEZ (10) DIAS, CONTADO DA DATA DA JUNTADA DO MANDADO DE INTIMAÇÃO DA PENHORA NOS AUTOS.
NÃO SENDO EMBARGADA A EXECUÇÃO PRESUMIR-SE-ÃO ACEITOS PELO DEVEDOR, COMO VERDADEIROS, OS FATOS ALEGADOS PELO(S) CREDOR(ES).

GOIÂNIA, 15 DE FEVEREIRO DE 1996

Dr. FRANCISCO RODRIGUES DE SOUSA
1º Juiz de Direito da Nova Vara Cível

CERTIDÃO: CERTIFICO E DOU FÉ QUE AFIXEI UMA VIA DESTE NO PLACARD DO FORUM LOCAL, PARA OS EFEITOS DE LEI, DATA SUPRA.

ROSA CÉLIA RAMOS BRANDSTETTER
Escrivã

2549

EDITAL DE COMUNICAÇÃO

PRODUBON NUTRIÇÃO ANIMAL LTDA
Torna público que requereu à Fundação Estadual do Meio Ambiente de Goiás - FEMAGO - Licença de Instalação e de Funcionamento para a atividade de Indústria de rações animais, sita à Travessa Buenos Aires s/n, Chácara Boa Vista, Bairro São Francisco - Goiânia-GO. O empreendimento não se enquadra na Resolução CONAMA 001/86, que dispõe sobre o Impacto Ambiental.

3013

EDITAL

O Cartório do Reg. Civil de Senador Canedo-GO
FAZ SABER que pretendem casar-se:
01 - Fabiano de Oliveira e Ivoneide Lopes Lino. Filho de: Marilene de Oliveira Ferro. Filha de: Lázaro Roberto Dias Lino/Sueli Lopes Lino.
02 - Wellington Alves Rocha e Joana Dark Ferreira de Lima. Filho de: José da Rocha/Benedita Alves da Rocha. Filha de: Manoel Calisto de Lima/Lucinda Ferreira de Lima.
Se alguém souber de algum impedimento, OPONHA-O na forma da Lei.

Sen. Canedo, 30/Maio/96

Diva Luz Acácio Vaz
Oficiala

3018

Acaba de nascer

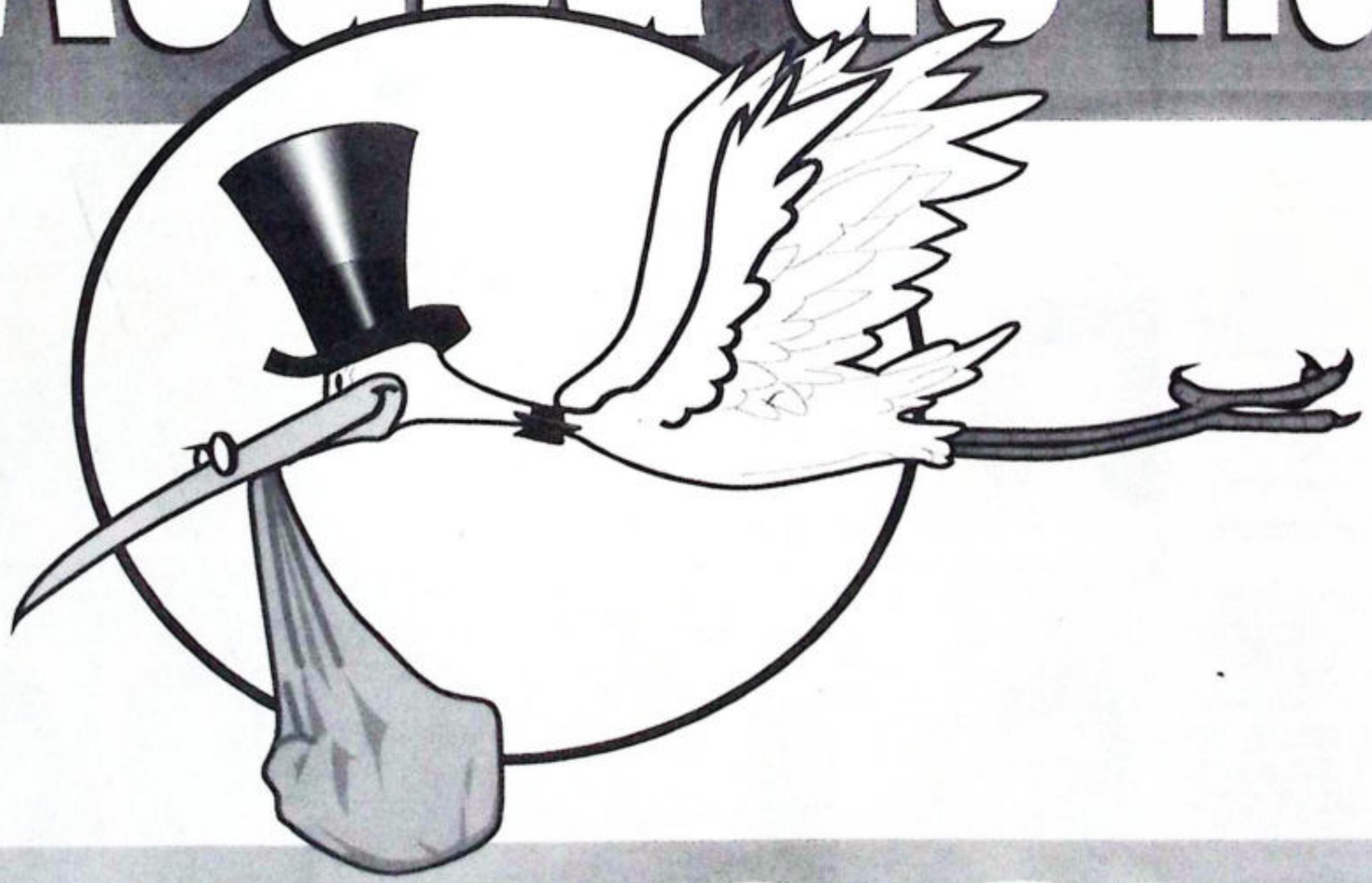

Bebê & Cia

O mais novo suplemento do Diário da Manhã acompanha o bebê da gestação ao primeiro aninho. Traz dicas e informações completas sobre gravidez, parto, amamentação, cuidados, produtos e muito mais. Além de orientação para casais que estão tentando ter filhos ou que desejam evitá-los. Pro bebê não chorar, leia Bebê & Cia.

LANÇAMENTO DIA 23

CHEVROLET

Caminhonete

A-20 88/88 - Custom, branco nepal, dir. hidr., rodão, vidros verdes e degradê, parachoque, etc. R$ 9.200,00. Troca e financia. Tr. BETÂNIA VEÍCULOS. Tel: 225-0895.

A-20 CUSTOM S 89/90 - Branca. Tel: 223-8821.

A-20 CUSTON 88 - 5 unidades, a escolher, único dono, impecável. Troca e financia. Tr. BETÂNIA VEÍCULOS. Tel: 225-0895.

C-20 92/93 - Branco, capota marítima, zerada, rodão, som. R$ 13.000,00. Ac. troca. Tel: 225-8908.

C-20 94/95 - Azul, rodão, superconservada. R$ 16.500. Tr. 972-5589.

D-10 83/84 - Cabine dupla de primeira. CAVEL. Tel: 223-3040 ou 223-0847.

D-10 84 - Diesel. Ac. troca. Rua 59-A, n.679, St. Aeroporto. Tel: 225-3709.

D-10/1000 82 - Cab. dupla, bege, diesel. MORAES AUTOMÓVEIS. Tel: 224-6000.

D-20 88 - A toda prova. R$ 14.500,00. Estudo troca. Tel: 229-0209.

D-20 88/89 - Cab. dupla, verde met., original de fábrica, 4 portas, ar. Vendo, troca ou financio. Tel: 229-2512 / 224-2107.

D-20 89/89 - Cabine dupla, 4 portas, a toda prova. R$ 17.000,00. Tel: 224-0466.

D-20 89/89 - Cab. dupla, 4 portas, a toda prova. R$ 17.000. Tel: 224-0466.

D-20 90 - Azul, super conservado. R$ 14.800,00. Tel: 223-3984. ERSIO AUTOMÓVEIS.

D-20 90/90 - Cab. dupla, completa, turbo, único dono, superconservado. R$ 23.000,00. Ac. troca. Tel: 224-7876 e 212-3130. ROBERTO VEÍCULOS.

D-20 91 - Vinho, superconservado, rodão, janela basculante. Ac. troca. Tel: 229-0081 / 225-3029.

D-20 92/92 - Branca. R$ 18.000,00. Tr. TOCANTINS AUTOMÓVEIS. Tel: 212-2500.

D-20 92/92 - Cab. dupla, rodão, alarme, conservada. Ac. troca. Tel: 229-0908.

D-20 93/93 - Cab. dupla, 4 portas, de fábrica, branca, completíssima, turbo de fábrica. MENDESKAR. Tel: 225-8030 / 227-2255.

D-20 93/93 - Custon LUXE, vermelho, completo, turbo, ar, vidros, rodas liga leve, som, turbo. R$ 24.000,00. Tel: 223-3984. ERSIO AUTOMÓVEIS.

D-20 93/93 - Completa, - turbo, IPVA 96 pago, 4 pneus ok. Tel: 225-4682.

D-20 95 - Branca, com 7.000kms rodados, estado de zero, estepe s/ uso. Tel: 225-1755. Tel: 223-3984. ERSIO AUTOMÓVEIS.

D-20 95 - Azul, com 10.00kms rodados, estado de zero, estepe sem uso. Tel: 225-1755. Tel: 223-3984. ERSIO AUTOMÓVEIS.

D-20 95 - Bem conservado, pouco rodado. Tel: 225-1755. ELSIO AUTOMÓVEIS.

D-20 AR 93/94 - Vermelha. R$ 23.000,00. Tr. TOCANTINS AUTOMÓVEIS. Tel: 212-2500.

D-20 CAB. DUPLA 92/92 - Completa, turbo, azul. R$ 25.000,00. Tr. TOCANTINS AUTOMÓVEIS. Tel: 212-2500.

D-20 CAB. DUPLA 88/89 - Bege, R4, 19.500,00. Tr. TOCANTINS AUTOMÓVEIS. Tel: 212-2500.

D-20 CHAMP TURBO 94 - Vermelha, diesel. MORAES AUTOMÓVEIS. Tel: 224-6000.

D-20 CONQUEST 92/92 - Turbo, ar, vidro, trava. R$ 21.000,00. Troco AUTO AVILA. Tel: 229-1214.

D-20 CONQUEST 93/94 - Branca completa, supernova. Tel: 212-2551.

D-20 CS 93/93 - Diesel, vermelho. Tel: 212-5445.

D-20 CUSTOM S 92 - Verde, diesel. MORAES AUTOMÓVEIS. Tel: 224-6000.

D-20 CUSTOM L 88 - Bege, diesel. MORAES AUTOMÓVEIS. Tel: 224-6000.

D-20 CUSTOM S 90/90 - Preta, superconservada. Tel: 212-2715.

D-20 CUSTOM S 89 - Preta, rodão, pára-choque, superconservada. Ac. troca. Tel: 224-3105.

D-20 CUSTON 90/90 - Vinho, IPVA 96 pago, único dono. R$ 15.000,00. Troca e financia. Tr. BETÂNIA VEÍCULOS. Tel: 224-0911 e 225-0895.

D-20 CUSTOM L 88/89 - Branca, a toda prova, rodão. Ac. troca. Tel: 225-0075.

D-20 CUSTON L 89/89 - Prata, único dono, rodão, c/ pneus semi novo. Troca e financia. Tr. BETÂNIA VEÍCULOS. Tel: 224-0911 e 225-0895.

D-20 CUSTON L DUPLA 90/90 - 4 portas, vinho, trubo, ar condicionado, rodão, sonzão. Troca e financia. Tr. BETÂNIA VEÍCULOS. Tel: 224-0911.

D-20 L 90/91 - Cab. dupla, 4 portas, ar-cond., vinho, som, rodão, bancos altos, impecável. R$ 23.000. Ac. troca. Tel: 212-1961.

D-20 L 93/93 - Azul, completa, estado zero. R$ 23.500,00. Troco AUTO AVILA. Tel: 229-1214.

D-20 L 94/94 - Azul riviera, completíssima, 26.000km rodados, s/ detalhes. Tel: 229-0200.

D-20 LUXO 93/94 - Vinho, completa, estado zero. R$ 26.000. Troco AUTO AVILA. Tel: 229-1214.

D-20 LUXO 91
Completa, revisada, com garantia. Entrada R$ 4.900,00 + 20 x iguais de R$ 501,00. Sem juros. Tel: (0759) 77-1486.

D-20 S 92/94 - Turbo, ar, rodas liga leve, vermelha. R$ 23.800,00. Troco AUTO AVILA. Tel: 229-1214.

D-20 S 94/94 - Azul, c/ rodão, para-choque, v. verdes, de 1º 2º dono. R$ 23.000,00. Tel: 223-5521. ELSIO AUTOMÓVEIS.

D-20 S 94/94 - Branca, turbo, roda de Luxo, estado zero. R$ 24.000,00. Troco AUTO AVILA. Tel: 229-1214.

D-20 S TURBO 93/94 - Vermelha. R$ 23.800,00. TOCANTINS AUTOMÓVEIS. Tel: 212-2500.

D-20 TURBO AR 93/93 - Azul. R$ 22.000,00. Tr. TOCANTINS AUTOMÓVEIS. Tel: 212-2500.

S-10 95 - Azul, dir. hidr., freio ABS, prot. carroc., manual, única dona. Ac. troca. Tel: 224-3105.

S-10 95/95 - Gas., cinza. Tel: 212-5445.

S-10 95/95 - Vermelha, gas., dir. hidr. Financiamento até 36 meses. NEGOCIAUTO CAR TEL. Tel: 229-0676 / 212-6899.

S-10 COMP. 95/95 - Vermelha. R$ 18.500,00. TOCANTINS AUTOMÓVEIS. Tel: 212-2500.

Chevette

CHEVETTE SL 88/88 - Vermelho, álcool, bem conservado. Tel: 223-1398 / 212-1193. Ac. troca e financio.

CHEVETTE SL 88/88 - Vermelho met., manual, vidro verde, desemb. tras., jg. rodas. Tel: 223-9474.

CHEVETTE DL 90/91 - Cinza met., jg. rodas, gas. Tel: 223-9474.

CHEVETTE 88 - Prata met., rodas, bom estado conservação. Tel: 225-7281.

CHEVETTE 88/88 - Vermelho, superconservado. R$ 4.200. Tel: 225-5363.

CHEVETTE SE 87 - Ônix, todo original. Ac. troca. Tel: 225-5393 / 975-1023. Vanderino.

CHEVETTE HATCH 80 - Gas. NAIN AUTOMÓVEIS. Tel: 225-5748.

CHEVETTE HATCH 81/81 - Branco, álcool, conservado. Tel: 291-4174.

CHEVETTE SL 89 - Prata met., super novo, único dono. Ac. troca. Tel: 225-9045.

CHEVETTE SL 86 - Verde met., rodas mag., farol de milha, ótimo estado. R$ 4.000. Rua 6-A c/ 17-A, St. Aeroporto. Tel: 212-5045. Ac. troca e financio.

CHEVETTE L 93/93 - Prata met., álcool, rodas, superconse. Ac. troca e financio em 24 x. REVEN CAR. Tel: 212-5353.

CHEVETTE 78 - Bege met., roda, som de primeira. R$ 2.300,00. Tel: 223-2200.

CHEVETTE L 93/93 - Gas., azul met., superconservado. R$ 6.200,00. Troco. AUTO AVILA. Tel: 229-1214.

CHEVETTE 86 - Carro de 1ª. Vende, troca e financia. Tel: 225-9994.

Corsa

CORSA 1.0 94/94 - Cinza, completo, estado zero. R$ 9.100,00. Troco AUTO AVILA. Tel: 229-1214.

CORSA 96/96 - Vinho, completo, menos ar e direção, consórcio contemplado 48 meses c/ 14 pagas. Tel: 280-1013.

CORSA - C/ parcelas de R$ 280,00, s/ aval., s/ juros. Tr. 225-7723. Ramal-239 c/ Marco Túlio.

CORSA GL 1.4 95/95 - Azul, c/ vidro elétr., trava, limp., desemb., som, rodas, pára-choque pintado, aerofólio. Tel: 223-2718 / 971-3056. Barbosa.

CORSA GSI 16V 95/95 - Gas., vermelho. Tel: 212-5445.

CORSA WIND 2.0 94/95 - Azul, gas., único dono, manual, som, freio cameiro. R$ 9.000,00. Tel: 229-2512.

CORSA WIND 95/95 - Verde, seg total até novembro, rodas, manual. Tel: 975-2738. Tel: 975-2738.

CORSA WIND 1.0 EFI USDO
Entrada de R$ 3.680,00 + 24 x R$ 406,00, sem juros. Ac. usado. (034) 235-5482.

Ipanema

IPANEMA 90 - Cinza. Vende, troca e financia. Tel: 225-9994.

Kadett

KADDETT SL 1.8 92/92 - Prata, gas., rodas, pneus novos, som, vidro elétr., alarme. Ac. troca. Tel: 212-2367 / 971-2572.

KADETT 91/91 - Bege, gas., rodas, som, alarme. Tel: 975-6734.

KADETT 93/94 - Cinza chumbo, gas., supernovo. Ac. troca. Tel: 225-7201 / 223-5804.

KADETT GL 94/95 - Vermelho gol, gas., completo, -ar, frente 96 e Kadett SI 92/93, azul met., gas., superconservado. Ac. troca e financio em 24 x. REVEN CAR. Tel: 212-5353.

KADETT GL 1.8 95
Gasolina, completo. Entrada R$ 4.500,00 + 21 x iguais de R$ 258,00. Sem juros. Tel: (0759) 77-1486.

KADETT LITE 94 - Com 20.000km, único dono. CAVEL. Tel: 223-3040 ou 223-0847.

KADETT SLE 89/89 - Álcool. Tel: 223-8821.

KADETT SL 1.8 91/92 - EFI, ar, vidro, trava, amarela. R$ 9.500,00. Tr. TOCANTINS AUTOMÓVEIS. Tel: 212-2500.

KADETT SL 1.8 91/92 - Cinza met., gas., alarme, limp. e desemb. tras., roda esport., conservdo. Tel: 291-4174.

KADETT SL 1.8 93/93 - Prata met., dir. hidr., cj. elétr., gas., rodas, som, único dono. Tel: 229-0200.

KADETT SL 92/93 - Vermelho, gas., som, aerofólio, rodas esportivas, seminovo. Ac. troca. Tel: 229-4292.

KADETT SLE 92 - Azul met., c/ vidro elétrico e retrovisor, gas., R$ 10.300,00. Tel: 223-5521. ELSIO AUTOMÓVEIS.

KADETT SL 92/92 - Cinza met., gas., pneus novos. Ac. troca. Tel: 212-2367 / 971-2572.

KADETT SL 92/93 - Cinza, gas., todo original. R$ 10.200,00. Troco. AUTO AVILA. Tel: 229-1214.

Monza

MONZA 2.0 89/89 - Álcool, prata met., completo, - ar, jg. rodas, pneus novos. Tel: 225-2494.

MONZA 94 - Verde. Vende, troca e financia. Tel: 225-9994.

MONZA 87 - Azul met., roda, som, R$ 6.000,00. Troco. Tel: 223-2200.

MONZA 88 - Met., completo, - ar. Ac. troca. Tel: 223-9251.

MONZA 88/90 - Met., completo, - ar, 4 portas. Tel: 225-7281.

MONZA 90/90 - Gas., azul met., completo - ar, superconservado. R$ 9.200. Tel: 225-7281. Fausto.

MONZA 91 - Azul met., gas., completo. R$ 11.200. Ac. troca. Tel: 223-8462.

MONZA 92 - 4 portas, bmaco, roda, som. R$ 10.000,00. Tel: 223-2200.

MONZA 92 - Vinho. Vende, troca e financia. Tel: 225-9994.

MONZA 92/92 - Gas., 4 portas, vinho perolizado, vidros, som, alarme eletrônico. Tel: 223-3984. ERSIO AUTOMÓVEIS.

MONZA CLASSIC 87 - Branco, completo. R$ 6.700. Ac. troca. Tel: 225-7281.

MONZA GL 93/94 - Prata, supernovo. Ac. troca. Tel: 229-0908.

MONZA HATCH 85/86 - Branco, completo, - ar, estado de 0km. Tel: 225-5393.

MONZA HATCH 83/83 - Vidro elétr., jg. de rodas, preto, pneus bons. Tel: 225-2494.

MONZA SL 2.0 93/93 - Preto, gas., 2 portas, completo, + ar, dir. hidr., estado de novo. Tel: 291-4174.

MONZA SL 90/90 - Cinza, gas., 4p, som, dir. hidr., alarme, pneus novos, superconservado. Tel: 291-4174.

MONZA SL 90 - Verde met., c/ dir. hidr., rodas, superconservado. Ac. troca. Tel: 224-3105.

MONZA SL 4 PORTAS 93/93 - Azul. R$ 11.900,00. Tr. TOCANTINS AUTOMÓVEIS. Tel: 212-2500.

MONZA SL 93/93 - Azul met., 2 portas, gas., único dono, completo, - ar. Vendo, troco ou financio. Tel: 229-2512.

MONZA SL 93 - Prata, som, s/ retoque. P/ pessoas exigentes. R$ 18.500 ou em 18 parcelas. PARATI VEÍCULOS. Tel: 225-0055 / 224-6211.

MONZA SL 85/86 - Cinza, álcool, superconservado. Tel: 212-2715.

MONZA SL 91/92 - Verde met., dir., som, muito novo. Tel: 972-7224.

MONZA SL/E 2.0 87 - Prata, álcool. R$ 6.200. MORAES AUTOMÓVEIS. Tel: 224-6000.

MONZA SLE 89 - 4 portas, dir. hidr., som, completo - ar. R$ 7.500. Rua 6-A c/ 17-A, St. Aeroporto. Tel: 212-5045. Ac. troca e financio.

MONZA SLE 86 - Dourado, vidro elétr., porta-malas elétr., engate. R$ 5.500. Rua 6-A c/ 17-A, St. Aeroporto. Tel: 212-5045. Ac. troca e financio.

MONZA SLE 2.0 89/89 - Gas., completo, - ar, boa conservação. Ac. troca. Tel: 229-4292.

MONZA SLE 88 - Supernovo. Vendo ou troco. Rua 59-A, n.679, St. Aeroporto. Tel: 225-3709.

MONZA SLE 88 - Marrom met., v. elétrico, som, e antena elétrica, de 1º. R$ 6.700,00. Tel: 223-5521. ELSIO AUTOMÓVEIS.

MONZA SLE 88/89 - - ar, prata met., pneus novos, superconservado. Ac. troca. Tel: 212-2367 / 971-2572.

MONZA SLE 87 - Conservado, IPVA pago, completo (-ar) Tr. 212-3991.

MONZA SLE 87 - Completo, - ar, azul. Tel: 225-4682.

MONZA SLE 98/87 - Azul, álcool, bem conservado. Tel: 226-3585 / 224-9259. Ac. troca e financio.

Omega

OMEGA CD - Verde perol., completo de tudo. Troco e financia. Tel: 229-0081 / 225-3029.

OMEGA GLS 93 - Azul perol. Troca e financia. Tel: 229-0081 / 225-3029.

OMÊGA 94/94
VENDE-SE cor vinho, teto solar, bcos de couro, ar cond. 6 cil. Completo 29.000 km rodados, 5 pneus 0km. Tr. Tel: 224-3459 ou 971-2156.

ÔMEGA GLS 94/95 - Gas., azul. Tel: 212-5445.

ÔMEGA GLS 94 - Completa, carro original. R$ 2.200,00. Tel: 224-7096 e 972-8640. Juncar Veículos.

Opala

COMODORO 82/83 - 4 portas, 5ª marcha. CAVEL. Tel: 223-3040 ou 223-0847.

COMPRO CARRO
Batido, Goiânia e Interior. Tr. Tel: 224-2345.

DIPLOMATA 89 - Completo. Vendo ou troco. Rua 59-A, n.679, St. Aeroporto. Tel: 225-3709.

DIPLOMATA 91/91 6CC - Gas., hidramática. Tel: 973-1837.

OPALA 72/73 - Vermelho, carro bom. R$ 1.600. Tel: 225-8536.

OPALA 74 - Gas. Vende, troca e financia. Tel: 225-9994.

OPALA 79/79 - Prata met., carro bom. R$ 2.600. Tel: 225-8536.

OPALA 81 - Branco, de primeira, R$ 2.500,00. Troca-se. Tel: 223-2200.

OPALA 84 - Remodelada p/ 90, gas. Vende, troca e financia. Tel: 225-9994.

OPALA 86 - 2 portas, verde met. NAIN AUTOMÓVEIS. Tel: 225-5748.

OPALA 90/90 - Cinza met., dir. hidr., rodas Omega, superconservado. Ac. troca. Tel: 229-0908.

OPALA COMODORO 85 - Gas. Vende, troca e financia. Tel: 225-9994.

OPALA COMODORO 89/89 - 6cc, azul met., gas., 4 portas, vidro e travas elétr., som, pneus novos, estado de novo. Tel: 291-4174.

OPALA COMODORO SLE 86 - 4 portas, 4cc. Ac. troca. Rua 59-A, n.679, St. Aeroporto. Tel: 225-3709.

OPALA COMODORO 81 - Álcool, cinza. Por apenas R$ 2.600. PARATI VEÍCULOS. Tel: 225-0055 / 224-6211.

OPALA COMODORO 90/90 - Gas., completo, único dono, superconservado. Ótimo preço. R$ 6.800,00. Ac. troca. Tel: 224-7876 e 212-3130. ROBERTO VEÍCULOS.

OPALA COMODORO SLE 88/88 - Completo, 4 portas. Tel: 225-5393.

OPALA DIPLOMATA 88 - Vende, troca e financia. Tel: 225-9994.

OPALA DIPLOMATA SE 90/90 - Azul met., 6 cc, gas., completo, único dono, automatic, 4.1. Troca e financia. Tr. BEVEL. BETÂNIA VEÍCULOS. Tel: 224-0911 ou 225-0895.

Vectra

GOL 85/86 - Azul. R$ 4.000,00. Tocantins Automóveis. Tel: 212-2500.

GOL CLI 95/95 - Vermelho, gas. R$ 14.200,00. Tocantins Automóveis. Tel: 212-2500.

VECTRA CD 94/94 - Vinho, gas., freio ABS, comp. de bordo. Ac. troca. Tel: 229-4292.

VECTRA CD 94/94 - Vinho. R$ 24.000,00. Tocantins Automóveis. Tel: 212-2500.

Outros

CARAVAN COMODORO 88 - Dourada, completa - vidro elétrico, 6 cc. Tr. 291-1101. Av. 24 de Outubro nº 183, Setor dos Funcionários.

CARAVAN COMODORO 84/84 - Azul, 4cc, dir. hidr., a toda prova. R$ 3.900,00. Ac. troca e financiamento próprio. Tr. BETÂNIA VEÍCULOS. Tel: 224-0911.

CARAVAN DIP. 89/89 - 6cc, álcool, preta. R$ 7.700,00. Tr. TOCANTINS AUTOMÓVEIS. Tel: 212-2500.

MARAJÓ 87 - Vermelho. Vende, troca e financia. Tel: 225-9994.

FIAT

Fiorino

FIORINO 1.0 94 - Único dono, gasolina. CAVEL. Tel: 223-3040 ou 223-0847.

FIORINO 88 - Azul, c/ capota. Ent. R$ 2.000 + 15 x 273,00. PARATI VEÍCULOS. Tel: 225-0055 / 224-6211.

FIORINO 92/92 - Gas., branco, bem conservado. Tel: 223-1398 / 224-9259. Ac. troca e financio.

FIORINO 94 - Superconservado, gas. A combinar. Tel: 291-3406 / 972-9389.

FIORINO 93 - Branca. NAIN AUTOMÓVEIS. Tel: 225-5748.

FIORINO FURGÃO 88 - NAIN AUTOMÓVEIS. Tel: 225-5748.

FIORINO FURGÃO 88/88 - Financiamos em até 24 pagtos. TECAR. Tel: 207-2900.

FIORINO FURGÃO 1.5 93/93 - Branco, bem conservado, R$ 6.700,00. Tr. Tel: 289-3828.

PICK UP 1.0 95/95 - 30%, cinza. Entrada e restante em 24 pagtos. TECAR. Tel: 207-2900.

PICK UP 1.5 93/93 - Bege, álcool. CEVEL. Tel: 212-7000.

PICK UP IE 95/95 - Cinza, gas. Financiamos c/ 30%. Entrada + 24 pagtos. TECAR. Tel: 207-2900.

PICK UP MILLE 94/95 - Cinza, gas. CEVEL. Tel: 212-7000.

Prêmio

PRÊMIO CSL 1.6 91/91 - Cinza met., gas., 4 portas, som, pneus bons, emplacado, superconservado. Tel: 291-4174.

PRÊMIO S 1.5 IE 93/94 - Gas., azul cristal, muito novo. R$ 7.000,00. Troca e financia. Tr. BETÂNIA VEÍCULOS. Tel: 224-0911.

PRÊMIO 88 - Branco. Vende, troca e financia. Tel: 225-9994.

PRÊMIO CS 93 - Cinza met., ótima conservação. Vendo, troco ou financio. Tel: 229-2512.

PRÊMIO S 88/88 - Vermelho, carro bom. R$ 3.800. Tel: 225-8536.

PRÊMIO SL 89 - Gas., vinho, carro original. R$ 5.500,00. Tel: 224-7096 e 972-8640. Juncar Veículos.

Tempra

TEMPRA 16 V 93/93 - Financiamos c/ 40%. Entrada. TECAR. Tel: 207-2900.

TEMPRA 16 V 93/94 - Financiamos c/ 30%. Entrada + 24 pagtos. TECAR. Tel: 207-2900.

TEMPRA 16V 93/93 - Azul met., 4 portas, completo. Troca e financia. Tr. BETÂNIA VEÍCULOS. Tel: 224-0911.

TEMPRA 8V 95/95 - Azul, gurundi, pouco rodado. Ágio + 10 x 1.320,00. Ac. troca. REVEN CAR. Tel: 212-5353.

TEMPRA 93/93 - Vermelho, 16v, completo, 4 portas, gas. Tel: 223-1398 / 224-9259. Ac. troca e financio.

TEMPRA 93 16V - Branca, completa, gas., som. R$ 16.500,00. Ac. troca. Tel: 223-2200.

TEMPRA IE 92/93 - Verde met., completo, o mais novo de Goiânia. R$ 14.000,00. Rua 6-A c/ 17-A, St. Aeroporto. Tel: 212-5045. Ac. troca e financio.

TEMPRA OURO 16V 93/93 - Cinza, gas. CEVEL. Tel: 212-7000.

TEMPRA TURBO 94/95 - Cinza, gas. CEVEL. Tel: 212-7000.

Tipo

TIPO 1.6 95/95 - Gas., preto. Tel: 212-5445.

TIPO 1.6 IE 94/95 - Vermelho per., dir. hidr., ar-cond., cj. elétr., teto solar. Tel: 229-0200.

TIPO 1.6 IE 94/95 - Vinho, gas., 4 portas, completo, + ar, estepe s/ uso, estado de zero. Tel: 291-4174.

TIPO 1.6 94/95 - Completo, teto, vermelho. R$ 15.500,00. TOCANTINS AUTOMÓVEIS. Tel: 212-2500.

TIPO 1.6 IE - Prata, som, roda do Tempra, turbo, IPVA 96 pago. R$ 13.200. PARATI VEÍCULOS. Tel: 225-0055 / 224-6211.

TIPO 1.6 IE 94/94 - Azul, gas. CEVEL. Tel: 212-7000.

TIPO 1.6 IE 94/94 - Cinza, gas. CEVEL. Tel: 212-7000.

TIPO 1.6 IE 94/95 - Vermelho perol., 2 portas, único dono, completo, - teto, manual e n. f. Troca e financia. Tr. BEVEL. BETÂNIA VEÍCULOS. Tel: 224-0911 ou 225-0895.

TIPO 1.6 94/94 - Prata, 4 portas, completo, estado zero. R$ 14.600,00. Troco. AUTO AVILA. Tel: 229-1214.

TIPO 1.6 94/94 - Cinza, entrada + 24 pagtos. TECAR. Tel: 207-2900.

TIPO 1.6 95/95 - Cinza, entrada + 24 pagtos. TECAR. Tel: 207-2900.

TIPO 1.6 94/95 - Cinza met., excelente conservação. Vendo, troco ou financio até 24 meses. Tel: 229-2512.

TIPO 93/94 - Completo, 4 portas, vinho, gas., superconservado. Ac. troca e financio. Tel: 224-9259 / 223-1398.

TIPO 94/95 - Completo, - teto, cinza met., super novo, todo original. R$ 14.500,00. Ac. troca. Tel: 225-9045.

TIPO - 4 portas, verm., gr. IV. Financiamos em até 24 pagtos. TECAR. Tel: 207-2900.

TIPO SLX 2.0 94/95 - Único dono com 21.000km. CAVEL. Tel: 223-3040 ou 223-0847.

Uno

FIAT PALIO - Sem juros e sem fador. Entrada de R$ 813,00 + mensalidades de R$ 296,00. Tr. Tel: 225-7023.

FIAT UNO ELX 94/94 - Cinza jumbo, completo - ar, troca-se por maior ou menor valor. Tr. 291-1101. Av. 24 de Outubro nº 183, Setor dos Funcionários.

UNO 1.5 IE 94/95 - Preto, ótima conservação. Vendo, troco ou financio. Tel: 229-2512.

UNO 1.5R 88/88 - Prata, álcool, superconservado. Ac. troca. Tel: 225-7201 / 223-5804.

UNO 1.5R - Amarelo, carro de 1º, 4 pneus novos, som, roda, completo. Vende, troca e financia. Tel: 225-9994.

UNO 1.6 MPI - 4 portas, cinza, completo, inclusive ar e dir., c/ 23.000km. R$ 13.200. S/ detalhe, som, alarme, rodas de fábrica. PARATI VEÍCULOS. Tel: 225-0055 / 224-6211.

UNO 1.6 R MPI 93/93 - Cinza. Financiamos em até 24 pagtos. TECAR. Tel: 207-2900.

UNO 1.6R MPI 94 - Único dono, s/ detalhe. Ac. troca carro - valor e financia até 18 meses. PARATI VEÍCULOS. Tel: 225-0055 / 224-6211.

UNO 88 - Vermelho. Vende, troca e financia. Tel: 225-9994.

UNO 92/92 CS - Cinza, gas., hiper novo. Tel: 975-6734.

UNO 93/93 - Prata met., 4 pneus novos, IPVA 96. R$ 6.700. Tel: 223-7589.

UNO 94/94 - Azul met., todo original. R$ 7.600,00. Troco. AUTO AVILA. Tel: 229-1214.

UNO CS 1.5 IE 95/95 - Prata met., pneus novos, trava elétr., alarme, gas., desemb., limpador. Tel: 229-0200.

UNO CS 1.5 IE 94/94 - Verde. Financiamos em até 24 pagtos. TECAR. Tel: 207-2900.

UNO CS 89/89 - Verde met., gas., carro bom. R$ 5.500. Tel: 225-8536.

UNO CS 92 - Dourado met., mec. e lataria a toda prova. Vendo, troco ou financio. Tel: 229-2512.

UNO CS 92/92 - Bege met., gas. Vendo, troco ou financio. Tel: 229-2512 / 224-2107.

UNO EL 93/94 - 4 portas, azul. Financiamos c/ 40%. Entrada. TECAR. Tel: 207-2900.

UNO ELECTRONIC 94/94 - Gas., verde. Tel: 212-5445.

UNO ELECTRONIC 93/94 - Gas., verde. Tel: 212-5445.

UNO ELETRONIC 95/95 - Branco, gas. CEVEL. Tel: 212-7000.

UNO ELETRONIC 91/91 - Prata met., pneus bons, superconservado. Tel: 225-2494.

UNO ELETRONIC 95 - Tno elétr., alarme, preta, gas. MORAES AUTOMÓVEIS. Tel: 224-6000.

UNO ELETRONIC 94 - Branco, gas. MORAES AUTOMÓVEIS. Tel: 224-6000.

UNO ELETRONIC 94/94 - 4 portas, verde. Financiamos em até 24 pagtos. TECAR. Tel: 207-2900.

UNO ELX 94/94 - Vermelho, 4 portas, completo, - ar, superconservado. Ac. troca. Tel: 229-0908.

UNO ELX 95/96 - Vinho, completo, -ar, c/ 6.500kms, semi novo. R$ 10.500,00. Tel: 225-1755. ELSIO AUTOMÓVEIS.

UNO ELX 94/94 - 4 portas, som, completo, digital, 2 tipos de alarme, freio cameiro, único dono, vermelho, completo, - ar, o mais novo de Goiânia. R$ 9.700. Tel: 225-8908.

UNO ELX 94/94 - 4p, completo, -ar, cinza met., R$ 8.900. Tel: 229-0081 / 225-3029.

UNO ELX 95/95 - Completo, + ar, 4 portas. R$ 11.000,00. Troco. AUTO AVILA. Tel: 229-1214.

UNO ELX 94/94 - Vermelho, 4 portas, completo, - ar, manual, pouco rodado. Vendo, troco ou financio. Tel: 223-0313.

UNO ELX 94 - Verde met., 4 portas, ar-cond., muito conservado. Vendo, troco ou financio. Tel: 229-2512.

UNO ELX 94/95 - Vermelho perolizado, seminovo, único dono, 4 portas. R$ 9.500,00. Tel: 224-0466.

UNO ELX 94/95 - Vermelho perseminovo, único dono, 4 portas. R$ 9.500. Ac. troca. Tel: 224-0466.

UNO ELX 94/94 - Prata, completo, ar, impecável, manual e NF. R$ 8.800,00. Tr. BETÂNIA VEÍCULOS. Tel: 225-0895.

UNO EP 95/96 - Verde, completo, - ar, 4 portas, c/ 7.000km. Ac. troca. Tel: 224-3105.

UNO EP 95/96 - Vermelho, 30% na entrada e o restante em 24 meses. TECAR. Tel: 207-2900.

UNO EP UDO 2 E 4 PORTAS
Entrada de R$ 3.800,00 + 24 x R$ 388,00, sem juros. Ac. usado. Tel: (034) 235-5482.

UNO EP ZERO KM 95/96 - Branco. Financiamos em até 24 pagtos. TECAR. Tel: 207-2900.

UNO MILLE 94/94 - Vermelho, superconservado. Tel: 212-2551.

UNO MILLE ELETRONIC 94/94 - 4 portas, c/ 26.000kms originais, verde met., IPVA pago até 1997, novíssimo. Tel: 225-1755 e 241-6689. ELSIO AUTOMÓVEIS.

UNO MILLE ELX 94/95 - 2 portas, verde met. R$ 7.800,00. Ac. troca. MENDESKAR. Tel: 225-8030 / 227-2255.

UNO MILLE EP 95/96 - Azul, completo, - ar, c/ 4.000km, 4 portas. R$ 11.800,00. MENDESKAR. Tel: 225-8030 / 227-2255.

UNO MILLE ELX 94/94 - 4 portas, prata, c/ ar, completo, seg total. R$ 10.500,00. MENDESKAR. Tel: 225-8030 / 227-2255.



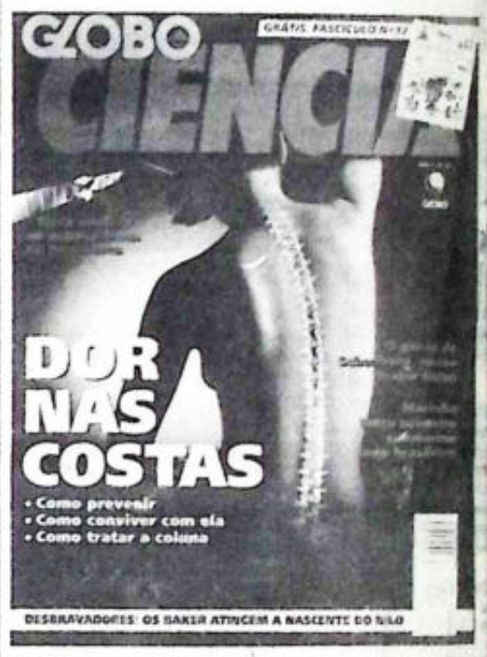

serviços

FALECIMENTOS

Sepultamentos do dia 29 e 30 de maio de 1996

Pedro Bispo da Silva, 66, motorista, filho de Aureliano Bispo da Silva e Silvina Davina. Causa: pneumonia. Cemitério Parque.

Gabriel de Souza Fraga, 30 minutos, filho de Paulo Cezar Fraga e Marlineide Pereira de Souza Fraga. Causa: prematuridade extrema. Cemitério Parque.

Benedito Gonçalves de Rezende, 60, funcionário público municipal, casado com Iraci Figueiredoo de Rezende. Causa: a esclarecer. Cemitério Parque.

Januária de Souza Lima, 71, aposentada, filha de José Ferreira de Souza e Maria da C. Ferreira. Causa: enfisema pulmonar. Cemitério Parque.

João Lemes da Silva, 55, eletricista, casado com Flora Ferreira da Silva Lemes. Causa: arritmia ventricular. Cemitério Parque.

Joana Francisca da Rocha, 84, aposentada, filha de Américo Antônio da Rocha e Laudelina Maria da Rocha. Causa: insuficiência cardíaca. Cemitério Parque.

João José de Oliveira, 77, aposentado, casado com Elizena da Silva Oliveira. Causa: doença pulmonar

Bruen Balocchi de Vasconcelos Elias, 20, estudante, filho de Luiz Elias Júnior e Ângela Dolores Baiocchi Vasconcelos Elias. Causa: politraumatismo. Cemitério Santana.

CEMITÉRIOS

JARDIM DAS PALMEIRAS
- Rua A.J. Silveira, quadra 100, fone 225-6444, Setor Marechal Rondon.

PARQUE
- Av. Cubatão s/nº, fone 210-2455, Jardim Diamantina.

PARQUE MEMORIAL DE GOIÂNIA
- Rodovia GO 020, km 08, fone 284-8100, saída para Bela Vista.

SANTANA
- Av. Independência s/nº, fone 291-2033, Setor dos Funcionários.

UTILIDADE PÚBLICA

GRUPO DE APOIO À VIDA – valorização da vida. Atendimento das 14h às 23h. Fone: 224-0021.

PROCURADORIA DE ASSISTÊNCIA JUDICIÁRIA - Funciona de segunda-feira à sexta-feira, no andar térreo do Fórum. Atendimento jurídico gratuito nas áreas civel e criminal. Os interessados devem procurar a triagem e declarar que não podem pagar. Criminal - o dia todo. Civel - à tarde. Fone 216-2120.

FARMÁCIA DA UFG - Instalada na Faculdade de Farmácia da UFG, na Praça Universitária. Mantém um farmacêutico de plantão das 8h às 17h, que presta atendimento totalmente de graça ao público. Fone 223-6974.

CENTRO DE ESTUDOS, PESQUISA E PRÁTICA PSICOLÓGICA (CEPSI) - Oferece serviço de orientação vocacional, terapia individual e de grupo, neuropsicologia e psicomotricidade, entre outros. O atendimento é feito de manhã. Os interessados devem se inscrever e passar por uma triagem. O pagamento varia de acordo com a possibilidade do cliente. O CEPSI funciona na Faculdade de Psicologia da UCG, Rua 232 nº 128, Setor Universitário.

HOSPITAL DE MEDICINA ALTERNATIVA (SUS) - Atende de segunda à sexta-feira das 7h às 17h. Presta serviço de ambulatório de Fitoterapia, Homeopatia e Acupuntura. Funciona no antigo Hospital JK, no Km 8 da BR 153, saída para São Paulo. Fone 249-1006.

**ASSOCIAÇÃO DOS HEMOFÍLICOS

MILLE ELX 94/94 - 4 portas, R$ 10.500,00. Tel: 224-6030 / 227-

MILLE ELET 94/94 - Cinza, pago até 97, c/ 26.500kms, 4 portas, veic. nivíssimo, 223-1755 ERSIO

MILLE ELX 94/94 - 4 portas, mot. R$ 11.500,00 Tel: 225-6030 / 227-

MILLE ELX 95/95 - Ar com., azul, R$ 9.500 + 15 pagto MENDESKAR. Tel: 225-

MILLE ELX 93/93 - 4 portas, R$ 8.000,00. Ac. troca. Tel: 225-6030 / 227-

MILLE 92/93 - Azul met., todo 48.7.200,00. Troca AUTO 229-1214

MILLE 93/93 - Prata, gas., conservado. Financio em 25 Tel: 224-9259 / 229-3585

MILLE ELETRONIC 93/94 - azul, bem conservado. Tel: 212-1193. Ac. troca e

MILLE ELETRONIC 93/93 - R$ 6.900,00. Tel: 224-

MILLE 91 - Completo, cinza 225-7281

MILLE 92/93 - Branco. R$ 5% entrada resto 18 Tel: 225-7281 Hugo

MILLE ELX 4P 94/94 - gas completo financiamento até 36 meses NEGOCIAUTO CAR TEL. Tel: 229-0676 /

CRESCER
EM FAMÍLIA

O significado dos [illegible] na gravidez
Os [illegible] na hora do parto
mães: uma relação de [illegible] e dependência

"Este bebê é o meu?"

UNO MILLE ELET. 93/93 - Vermelho, R$ 6.900,00. Tel: 224-0466

UNO MILLE ELET. 93 - Carro original, sem detalhes. R$ 6.900,00. Ac. troca. Tel: 224-7096 e 972-6640. Juncar Veículos

UNO MILLE BRIL 91 - Preta. Vendo urgente! Conservado. Ac. troca. R$ 5.500,00. Tel: 224-7096 e 972-6640. Juncar Veículos

UNO MILLE ELET. 94 - Cano original sem detalhes. R$ 7.000,00. Tel: 224-7096 e 972-6640. Juncar Veículos

UNO MILLE 94/94 - Eletronic, cinza met., 4 p., c/ 26.900Kms., IPVA pago até 97. R$ 8.350,00. Tel: 225-1755 e 241-6668

UNO MILLE 93/93 - Som, branco, de primeiríssima qualidade, motor e toda prova. Ac. troca. Tel: 229-4292.

UNO MILLE ELX 94/94 - Verde, gas. CEVEL. Tel: 212-7000

UNO MILLE 93/94 - Verde met., carro de 1º, pouco rodado. Vendo, troco ou financio. Tel: 229-2512

UNO MILLE 93/94 - Cinza met., pouco rodado, exc. conservação. Vendo, troco ou financio. Tel: 229-2512

UNO S 1.5 92 - Vermelho, gas. Financiado 3.600 + 18 x 286 dólar. Tel: 229-0209.

UNO S 1.5 - Eletronic. Entr. R$ 4.300 + 15 x R$ 411,00 PARATI VEÍCULOS. Tel: 225-0055 / 224-6211

UNO S 89/90 - Motor novo, carro todo original, chumbo met. Tel: 225-5393

UNO S 91 - Verde. Vende, troca e financia. Tel: 225-9994

UNO S 91/91 - Cinza, gas. Financiamos em até 24 pagtos. TECAR. Tel: 207-2900

UNO S 91/91 - Motor novo, carro todo original, prata. Tel: 225-5393.

Outros

FIAT 147 78/78 - Amarelo, gas., 2º dono, conservado. Tel: 291-4174

FIAT 147 C 83/83 - Branco, carro bom. R$ 2.100. Tel: 225-8536.

FIAT 83 - Prata met., gas., de primeira. R$ 1.700,00. Tel: 223-2200.

PANORAMA CL 88/89 - Branco, gas., som, rodas esportivas, conservado. Tel: 291-4174

PANORAMA C 85/85 - Branca, álcool. CEVEL. Tel: 212-7000

SPAZIO FIAT CL 83/83 - Álcool, em bom estado, ótimo preço. R$ 2.000,00. Ac. troca. Tel: 224-7876 e 212-3130. ROBERTO VEÍCULOS.

Belina

BELINA 83 - Bonita. Vendo ou troco. Rua 59-A, n.679, St. Aeroporto. Tel: 225-3709.

BELINA 83 - Branca, carro conservado. R$ 3.300,00. Tel: 224-7096 e 972-6640. Juncar Veículos.

BELINA 89/89 - Carro todo original. Tel: 225-5393.

BELINA DEL REY 89 - NAIN AUTOMÓVEIS. Tel: 225-5748.

BELINA GLX 89/89 - Cinza met., d.h. hidr., som, vidro verde, limp. e desemb. tras., superconservado. Tel: 291-4174.

BELINA II LDO 81/81 - Bege, carro bom. R$ 2.600. Tel: 225-6536.

BELINA L 1.8 90/90 - Cinza, gas. Financiamento até 36 meses. NEGOCIAUTO CAR TEL. Tel: 229-0676 / 212-6699.

BELINA L 1.6 87/88 - Branca, álcool. Financiamento até 36 meses. NEGOCIAUTO CAR TEL. Tel: 229-0676 / 212-6699.

BELINA L 82/83 - Bege, toda original. R$ 3.800,00. Troco AUTO AVILA. Tel: 229-1214.

BELINA L 83 - Prata met. Tel: 223-7589.

BELINA L 89 - Branca, conservada. Ent. R$ 2.600 + 15 x R$ 284,00. PARATI VEÍCULOS. Tel: 225-0055 / 224-6211.

Caminhonete

F-1000 84 - Diesel, d.h. hidr., carroc. mad., supernova. Ac. troca. Rua 59-A, n.679, St. Aeroporto. Tel: 225-3709.

F-1000 85/85 - Cab. dupla + ar-cond., zerada, mec. a toda prova. Ac. troca. R$ 11.500. Tel: 225-6908.

F-1000 87 - Bege c/ marrom, supernova. Tel: 212-2551.

F-1000 88/89 - Vermelha, bem conservada. Ac. troca. Tel: 229-0908.

F-1000 90

Completa, ar, direção, diesel. Entrada R$ 5.500,00 + 23 x iguais de R$ 318,00. Sem juros. Tel: (0759) 77-1468.

F-1000 91/91 - Super série, cinza, vidro, teto. R$ 15.000,00. Troco AUTO AVILA. Tel: 229-1214.

F-1000 91/92 - Vermelha, completa, - ar, supernova. Ac. troca. Tel: 229-0908.

F-1000 92/93 - Super, cinza, muito nova. Tel: 972-6313.

F-1000 DUPLA 88/89 - Turbo, dir. hidr., rodão, lona marítima, estofado, impecável, mec. e lataria de 1º. R$ 15.800,00. Troca e financia. Tr. BETÂNIA VEÍCULOS. Tel: 224-0911.

F-1000 SS 92 - Vermelha, diesel. MORAES AUTOMÓVEIS. Tel: 224-6000.

F-1000 SS 91 - Cinza, vidro e trava elétr., superconservada. Ac. troca. Tel: 225-0075.

F-1000 SS 91/92 - Gasolina, completa. CAVEL. Tel: 223-3040 ou 223-0847.

F-1000 SS 89 - Cinza, som, 4 pneus semi novos, superconservado. Ac. troca. Tel: 224-3105.

F-4000 80 - Conservada. Vendo ou troco. Rua 59-A, n.679, St. Aeroporto. Tel: 225-3709.

F-4000 CARROCERIA 79/79 - Carroceria, vermelha, R$ 10.000,00. Tr. TOCANTINS AUTOMÓVEIS. Tel: 212-2500.

F-4000 CARROCERIA 91/92 - Cinza, R$ 20.500,00. Tr. TOCANTINS AUTOMÓVEIS. Tel: 212-2500.

F-4000 CARROCERIA 89/89 - Bege, R$ 17.500,00. Tr. TOCANTINS AUTOMÓVEIS. Tel: 212-2500.

F-4000 CARROCERIA 87/87 - Prata, R$ 14.000,00. Tr. TOCANTINS AUTOMÓVEIS. Tel: 212-2500.

F-4000 CARROCERIA 89/89 - Cinza, R$ 17.000,00. Tr. TOCANTINS AUTOMÓVEIS. Tel: 212-2500.

F-4000 MWM 93/93 - Azul, toda nova, pneus novos, som, ar-condicionado. Ac. troca. Tel: 229-4292.

Corcel

CORCEL 74 - Vendo ou troco por moto. Rua 59-A, n.679, St. Aeroporto. Tel: 225-3709.

CORCEL II L 81/81 - Branco, carro bom. R$ 2.500. Tel: 225-8536.

CORCEL II L 78/78 - Azul met., carro bom. R$ 2.700. Tel: 225-8536.

CORCEL II L 80/80 - Verde met., carro bom. R$ 2.300. Tel: 225-8536.

CORCEL II L 82/82 - 5ª marcha, super nova. Tel: 975-2738.

CORCEL II 82 - Gas., 5ª marcha, som, vade met. R$ 3.600. Ac. troca. Tel: 223-8462.

DEL REY 1.8 89/90 - Álcool, prata, R$ 4.600,00. Tr. TOCANTINS AUTOMÓVEIS. Tel: 212-2500.

Del Rey

DEL REY 1.8 91/91 - Verde, bem conservado. Ac. troca. Tel: 229-0908.

DEL REY 84/84 - Verde met., gas., carro bom. R$ 3.300. Tel: 225-8536.

DEL REY GL 89 - Cinza, álcool, superconservado. Tel: 212-2551.

DEL REY GL 88/89 - Dourado, roda mag., ótimo estado. Rua 6-A c/ 17-A, St. Aeroporto. Tel: 212-5045. R$ 4.500,00. Ac. troca e financio.

DEL REY GL 89/89 - Verde met., gas., dir. hidr., v. verde, pneus bons, superconservado. Tel: 291-4174.

DEL REY L 86/87 - Cinza, álcool. R$ 4.600. MORAES AUTOMÓVEIS. Tel: 224-6000.

DEL REY OURO 84/84 - Bege, 2 portas. R$ 4.000,00. Troco AUTO AVILA. Tel: 229-1214.

Escort

ESCORT 89 - Branco. Vende, troca e financia. Tel: 225-9994.

ESCORT GHIA 87/88 - Super conservado. CAVEL. Tel: 223-3040 ou 223-0847.

ESCORT GL 88 - Vende, troca e financia. Tel: 225-9994.

ESCORT GL 1.6 95/96 - Gas., azul. Tel: 212-5445.

ESCORT GL 1.8 96/96 - Gas., verde. Tel: 212-5445.

ESCORT GL 90/90 - Gas., azul. Tel: 212-5445.

ESCORT GL 89 - Carro conservado. Vendo ou troco. R$ 5.000,00. Tel: 224-7096 e 972-6640. Juncar Veículos.

ESCORT HOBBY 96/96 - Gas., azul. Tel: 212-5445.

ESCORT HOBBY 96/96 - Gas., prata. Tel: 212-5445.

ESCORT HOBBY 96/96 - Gas., azul. Tel: 212-5445.

ESCORT L 1.8 95/96 - Branco, álcool. Financiamento até 36 meses. NEGOCIAUTO CAR TEL. Tel: 229-0676 / 212-6699.

ESCORT L 88 - Vermelho, c/ roda de magnésio, pneus novos e de 1º mecânica. Tel: 223-5521. ELSIO AUTOMÓVEIS.

ESCORT L 91/91 - Vermelho, gas., único dono, carro de 1º. Ac. troca. Tel: 212-2367 / 971-2572.

ESCORT L 88/88 - Prata met., a toda prova. Ac. troca. Tel: 224-3105.

ESCORT L 1.6 91/91 - Dourado, R$ 6.600,00, gas. Tr. TOCANTINS AUTOMÓVEIS. Tel: 212-2500.

ESCORT L 90 - Met., o mais novo do Brasil. Ac. troca. Tel: 225-9045.

ESCORT LX 89 - Carro s/ retoque, teto solar de fábrica. R$ 2.900 entr. + 15 x R$ 317,00. PARATI VEÍCULOS. Tel: 225-0055 / 224-6211.

ESCORT XR3 86/87 - NAIN AUTOMÓVEIS. Tel: 225-5748.

ESCORT XR3 86 - Vermelho, veículo a toda prova, muito conservado. Vendo ou troco. Tel: 229-2512.

ESCORT XR3 87 - Cinza met., álcool, mec. e lataria a toda prova. Vendo, troco ou financio até 18 meses. Tel: 229-2512.

ESCORT XR3 88/89 - Amarelo, completo + ar, novíssimo. Ac. troca. Tel: 224-3105.

ESCORT XR3 89/89 - Álcool, cinza. Tel: 212-5445.

ESCORT XR3 85 - Preto. Vende, troca e financia. Tel: 225-9994.

ESCORT XR3 87 - Preto, a toda prova. R$ 6.000,00. Troca e financia até 24 meses. Tr. BETÂNIA VEÍCULOS. Tel: 224-0911.

Pampa

PAMPA 93/93 - Azul metálico, único dono. Tratar. Tel: 251-4506 e 251-5359.

PAMPA L 1.8 AP - Gas., prata, superconservada. Ac. troca. Tel: 212-2367 / 971-2572.

PAMPA L 1.8 92/92 - Branca, gas., faixas, pneus bons, superconservado. Tel: 291-4174.

PAMPA L 89/89 - Álcool, em bom est. de conser., ótimo preço. Ac. troca. Tel: 224-7876 e 212-3130. ROBERTO VEÍCULOS.

PAMPA L 89/89 - Azul met. R$ 4.700,00. Tel: 224-0466.

PAMPA L 88/89 - Azul met. R$ 4.700. Ac. troca. Tel: 224-0466.

PAMPA L 89/89 - Cinza, gas., bem conservada. Tel: 224-9259 / 229-3585. Ac. troca e financio.

PAMPA L 96/96 - Gas., azul. Tel: 212-5445.

PAMPA L 92/93 - Azul, 1.6, álcool, superconservado. R$ 7.000,00. Tel: 223-6859.

PAMPA L 92/93 - Azul, IPVA 96 pago. Tel: 225-4082.

PAMPA S 1.8 93/93 - Álcool, vermelha, a mais nova de Goiânia. Tel: 223-2716 / 971-3056. Barbosa.

Verona

VERONA 93 - Vinho. Vende, troca e financia. Tel: 225-9994.

VERONA GLX 1.8 95/94 - Único dono. CAVEL. Tel: 223-3040 ou 223-0847.

VERONA LX 1.8 90 - Azul, gas. MORAES AUTOMÓVEIS. Tel: 224-6000.

Versailles

VERSAILLES GL 2.0 92/93 - 4 portas. CAVEL. Tel: 223-3040 ou 223-0847.

VERSAILLES GL 91/92 - 2 portas. CAVEL. Tel: 223-3040 ou 223-0847.

VERSAILLES GHIA 2.0 93/94 - Azul met., completíssimo, álcool, s/ detalhes. Ac. troca. Tel: 229-0200.

VERSAILLES 93 - Vinho, dir. hidr., ar condicionando, roda, som de primeira. R$ 11.000,00. Ac. troca. Tel: 223-2200.

Outros

LANDAU 82/82 - Completo, 2º dono, todo original. Confira. Ótimo preço. Ac. troca. Tel: 224-7876 e 212-3130. ROBERTO VEÍCULOS.

VOLKSWAGEN

Apollo

APOLLO GL 91/92 - Vinho, gas., rodas, pneus novos. Ac. troca. Tel: 212-2367 / 971-2572.

APOLLO GL 90/90 - Gas., motor 1.8, cinza grafite, bem conservado. Ac. troca e financio. Tel: 224-9259 / 223-1398.

APOLLO GL 90 - Gas., prata, 4 pneus novos. R$ 7.200 ou parcela. PARATI VEÍCULOS. Tel: 225-0055 / 224-6211.

Brasília

BRASÍLIA LS 78 - Bege, gas., ótimo estado. Rua 6-A c/ 17-A, St. Aeroporto. Tel: 212-5045. R$ 1.800,00.

BRASÍLIA 78 - Bege. Urgente. Tel: 280-1430.

BRASÍLIA 79 - Vermelha. Vende, troca e financia. Tel: 225-9994.

Fusca

FUSCA 1300 L 79/80 - Branco, único dono. Tel: 223-2716 / 971-3056. Elias.

FUSCA 1300 86/86 - Branco, gas., único dono, carro p/ uso. Ac. troca. Tel: 225-7201 / 223-5804.

FUSCA 70/80 - O mais novo de Goiânia. Ac. troca. R$ 1.960,00. Tel: 212-1961.

FUSCA 71 - Azul, pintura nova, pneus bons. Tel: 229-0209.

FUSCA 75/80 - Branco, super conservado, rodas de Brasília, banco alto, super novo. URGENTE! R$ 2.000,00. Troca-se. Tel: 225-1755. ELSIO AUTOMÓVEIS.

FUSCA 82 - Gas., NF, manual. Saga, todo rev., o mais equipado de Goiânia. Tel: 212-1961.

FUSCA 83/83 - Cinza, carro bom. R$ 2.800. Tel: 225-8536.

FUSCA 83/83 - Gas., super novo. R$ 2.700,00. Tel: 223-3984. ERSIO AUTOMÓVEIS.

FUSCA 84/84 - Gas., novíssimo. Ac. troca por moto. R$ 2.790,00. Tel: 212-1961.

FUSCÃO 72 - Todo original a qualquer prova. Tel: 210-1358.

Gol

CONSIGNAÇÃO

Vendemos seu veículo bem ou usado. Financiamento ou consórcio. Grande experiência e clientes cadastrados. ÔMEGA 21 AUTOMÓVEIS. Tel: 260-1013.

GOL 1.8 88/89 - Branco, roda mag., pneus novos, conservadíssimo. Tel: 225-5393.

GOL 1.8 93 - Gas., roda liga leve, freio carreira, som, banco bipartido, limp. traseiro, desemb., único dono. Tel: 225-7281.

GOL 1000 i PLUS UDO

Com entrada de R$ 4.130,00 + 24 x 413,00, sem juros. Ac. usado. Tel: (034) 235-5402.

GOL 1000 95/95 - Preto, gasolina, som c/ cod. secreto, manual. Urgente! R$ 7.960,00. Tel: 225-1755 e 241-6668.

GOL 1000 95/95 - Azul met., carro de 1º qualidade. Ac. troca. Tel: 229-4292.

VOLKS 1300L 83 - Gas., cinza, ótimo estdo. R$ 2.900. Rua 6-A c/ 17-A, St. Aeroporto. Tel: 212-5045. Ac. troca e financio.

Gol

CONSIGNAÇÃO

Vendemos seu veículo bem ou usado. Financiamento ou consórcio. Grande experiência e clientes cadastrados. ÔMEGA 21 AUTOMÓVEIS. Tel: 260-1013.

GOL 1.8 88/89 - Branco, roda mag., pneus novos, conservadíssimo. Tel: 225-5393.

GOL 1.8 93 - Gas., roda liga leve, freio carreira, som, banco bipartido, limp. traseiro, desemb., único dono. Tel: 225-7281.

GOL 1000 i PLUS UDO

Com entrada de R$ 4.130,00 + 24 x 413,00, sem juros. Ac. usado. Tel: (034) 235-5402.

GOL 1000 95/95 - Preto, gasolina, som c/ cod. secreto, manual. Urgente! R$ 7.960,00. Tel: 225-1755 e 241-6668.

GOL 1000 95/95 - Azul met., carro de 1º qualidade. Ac. troca. Tel: 229-4292.

GOL 1000 94 - Branca, super original, único dono. Ac. troca. Tel: 225-9045.

GOL 1000 93/93 - Único dono, superconservado, ótimo preço. R$ 6.600,00. Confira. Tel: 224-7876 e 212-3130. ROBERTO VEÍCULOS.

GOL 1000 PLUS 94/95 - Branco, 2º código, estepe sem uso, super conser. Confira. Ac. troca/financio. REVEN CAR. Tel: 212-6353.

GOL 1000 94/94 - Vinho, 32.000km, manual, freio carreira, estado de novo. Tel: 291-4174.

GOL 1000 94 - Bege, som, radial, superconserv., ótimo preço. Ac. troca e financio em 24 x. REVEN CAR. Tel: 212-6353.

GOL 1000 94/94 - Branco, gas., baixa km. Vendo, troco ou financio. Tel: 229-2512.

GOL 1000 93/93 - Gas., branca. Tel: 212-5445.

GOL 1000 94/94 - Branco, carro novo, nunca bateu. Ac. troca. Tel: 212-2367 / 971-2572.

GOL 1000 PLUS 95/95 - Branco, c/ rodas, para-choque pintado, 14.000km. R$ 11.300. Tel: 223-6859.

AUTO ELÉTRICA E BATERIAS
24 horas
Fones: 285-3989/259-4218/251-2806
Av. Assis Chateaubriand nº 1358, Setor Oeste.
Aberto aos domingos e feriados.

Hero Puch
Entrada 720,00 + 12 x 110,00 ou 18 x 80,65 ou 24 x 66,24 + TR.
2 Marchas
Consumo de 50 Km/l
PODIUM moto
Av. Assis Chateaubriand, nº 1.448
St. Oeste - Goiânia - Go.
CEP: 74130-012
Fone: (062) 251-0688.
Fax: 251-6754
Motos & Motos
Telefax: (062) 224-5130
Av. Independência, nº 3.609
Centro. Goiânia - Go
Temos Financiamento

F-1000 XK 94
Estado de Zero, 4 portas, ar-condicionado, vidros elétricos, som c/CD, turbinada, seguro total. Ac. carro no negócio.
Tr. 287-5396 ou 289-7084.

Serviços

HORÁRIOS DE ÔNIBUS

DESTINO	EMPRESA	HORÁRIO	PREÇO
MUNICIPAIS			
[illegible]	V.Araguarina	7h/15h/19h30/18h30/17h30/19h	4,50
[illegible]	Goiandéia	16h	6,06
[illegible]	Exp S Luz	6h/7h/8h/9h30/12h00/13h30/14h30/15h00/18h00/17h30/18h30/18h45/22h	7,87
[illegible]	Araguarina	7h/15/19h/19/19h00/18h30/21h	4,80
[illegible]	S. J do Tocantins	19h30	15,00
[illegible]	Goianésia	8h/9h/15h30	5,78
[illegible]	Exp Maia	13h/19h	9,50
[illegible]	Araguarina	(De 15 em 15 min.)	1,60
[illegible]	Goianésia	6h/7h/9h/50h30/11h30	4,24
[illegible]	Morena TUR	8h/7h/8h/11h/13h/14h/19h/22h	12,39
[illegible]	Araguarina	6h/8h/9h30/12h/14h/16h30/18h30/22h30	13,71
[illegible]	Parauna	8h30/19h30	2,15
[illegible]	S. J do Tocantins	19h30	21,41
[illegible]	Morena TUR	8h/14h	14,85
[illegible]	Goianésia	12h	11,60
[illegible]	Paraúna	16h/18h	3,09
[illegible]	Morena TUR	6h/10h/16h/22h	14,53
[illegible]	Estrela	9h/16h	10,88
[illegible]	Parauna	6h/7h/9h30/12h/14h/17h/22h	5,05
[illegible]	Exp. S. Luiz	9h30	14,94
[illegible]	Goianésia	7h/9h30/11h30/15h30/17h	5,19
[illegible]	Paraúna	6h/7h/8h30/12h/14h/17h/20h	4,85
[illegible]	S. J do Tocantins	12h	6,13
[illegible] do Ouro	Goianésia	15h30	9,06
[illegible]	Morena TUR	5h30/8h/12h/12h/15h/19h	18,32
[illegible]	Exp Maia	7h/17h	13,20
[illegible] Dourada	Estrela	13h	13,50
[illegible] Novas	Estrela	6h/8h30/17h	7,46
[illegible]	Parauna	6h/8h30/12h/15h/18h/20h	7,46
[illegible] de Goiás	S. J do Tocantins	12h	5,44
[illegible] Belos	S. J do Tocantins	19h30	20,25
[illegible] Verdes	Morena TUR	8h	15,71
	Exp Mary	7h45/22h30	15,73
[illegible] do R. Verde	Sto Antônio	6h45/14h45	8,20
	Exp Araguari	7h30/12h/19h/22h	12,80
	Morena TUR	5h30/7h30/8h/10h/12h 13h30/15h/18h30/17h30/18h	8,82
	Exp Mary	6h/8h/9h/10h/11h/12h/12h30/15h/16h/18h/19h/22h/24h	8,42
[illegible]	Exp Araguari	17h30	10,90
[illegible]	Araguarina	7h/9h/23h30	13,41
[illegible]	Exp Mary	6h/8h/9h/12h30/15h/18h/22h	13,41
[illegible] do Norte	Araguarina	7h/9h/23h30	15,03
	Exp Mary	6h/8h/9h/12h30/15h/18h/22h	15,03
	Morena	5h/7h/9h/11h/12h/14h/19h/22h	10,31
[illegible]	Exp Maia	5h às 22h30 (de hora em hora)	4,70
[illegible]	Araguarina	6h/8h/9h30/12h/14h/16h 22h30/23h30	4,55
[illegible]	Estrela	8h30/9h/13h/15h/16h/18h30	8,54
[illegible]	Araguarina	5h/7h30/13h30/12h30/16h30/19h30	1,20
[illegible]	Goianésia	6h/8h/11h50/15h45/18h	6,60
[illegible]	Morena/G.A	5h às 22h (de Hora em Hora)	6,60
[illegible]	Paraúna	6h30/7h30/8h/9h/ 10h30/11h30/12h/ 13h/14h/15h30/16h/17h/18h/20h	2,11
[illegible]	Goianésia	7h/9h30/14h/19h	6,97
[illegible]	Araguari	7h/7h30/11h/12h30/ 13h30/15h30/19h45	2,23
[illegible]	Transbrasiliana	15h30	13,27
[illegible]	Paraúna	6h30/7h/9h/11h30/12h/ 13h/14h/19h	5,17
[illegible]	Morena TUR	5h30/9h/12h/15h/19h	11,24
	Exp Mary	7h45/12h/22h30	10,74
[illegible]	Araguarina	6h às 23h (de 45 em 45 min.)	1,13
	Exp Maia	7h/13h15/13h	8,00
	Araguarina	6h/9h/5h30/12h/14h/16h/ 22h30/23h	8,20
[illegible]	Exp. Maia	7h/16h15	7,60
[illegible]	Santa Marta	6h/7h40/9h/12h30/ 15h/16h30/18h	5,90
[illegible]	Goianésia	7h/8h30/14h/18h	8,14
	Morena	5h às 20h (de hora em hora)	5,38
	Goianésia	7h/9h30/14h/18h	5,35
	Morena	6h/13h/16h30	9,49
	Morena	5h às 18h (de hora em hora)	3,79
	Goianésia	7h/9h30/14h/18h	3,99
	Exp. Maia	8h30/13h30	7,50
	Estrela	10h/12h/14h/16h/18h	8,72

DESTINO	EMPRESA	HORÁRIO	PREÇO
Itaguari	Exp. Santa Marta	6h/7h40/9h/12h30/ 15h/16h30/18h	5,05
Jataí	Exp. S. Luz	6h/9h/12h/15h/17h/23h	15,05
Jandaia	Paraúna	6h30/7h/9h/13h/15h30/18h30	5,58
Joupaci	Exp. Maia	9h30	7,60
Jussara	Morena	6h/10h	9,80
Jaraguá	Morena TUR	5h30/7h30/9h/10h/12h/ 13h30/15h/17h30/19h	5,82
	Goianésia	6h/9h/11h50/13h/15h45/18h	6,66
	Exp. Mary	6h/8h/9h/10h/11h/12h30/13h30/ 13h30/15h/ 18h/ 19h /22h	5,82
Jovânia	Estrela	14h	8,58
Luziânia	Exp. Araguari	7h30/15h30	9,92
Mara Rosa	Exp. Mary	6h/8h/9h/12h30/15h/18h/22h	14,37
Mineiros	Exp. S. Luz	9h/17h/21h30	22,00
Morrinhos	Estrela	6h/8h30/9h30/10h30/12h/ 13h/15h/16h/17h30/18h30	8,50
Montes Claros	Exp. Maia	9h30/12h15	9,70
Montividiu	Araguarina	22h	16,50
Mossâmedes	Goianésia	15h	6,50
Mundo Novo	Morena	5h/13h/19h	15,00
Nazário	Exp. Maia	8h30/13h/14h30	3,30
	Porto Real	9h/16h30/18h	3,01
Niquelândia	S. J. do Tocantins	12h	14,94
Nova América	Morena TUR	10h/15h30	13,81
Nova Veneza	Reunidas	7h/12h/16h/18h	1,50
Nova Crixás	Morena	5h/13h/19h	14,50
Nova Glória	Exp. Mary	10h/15h	9,69
Novo Brasil	Exp. Maia	07h15	11,30
	Goianésia	7h/9h30/11h30/17h	8,54
Olho D'Água	Goianésia	7h/9h30/14h/19h	5,94
Orizona	Exp. Araguari	7h30/9h30/12h/ 15h30/19h/22h	7,15
Palmeiras de Goiás	Paraúna	6h/9h/11h/13h/15h30/18h	4,63
	Porto Real	9h/16h30	4,65
Palmelópolis	Porto Real	9h/16h30/18h	6,53
Paraúna	Paraúna	7h/9h/13h/19h30/18h30	7,79
Pirenópolis	Goianésia	17h	6,60
Ponte	Exp. S. Luz	6h/16h/21h	18,68
Petrolina de Goiás	Araguarina	16h10	3,63
Pilar de Goiás	Morena TUR	5h30/8h/12h/15h/19h	13,25
Pirecanjuba	Paraúna	6h/8h30/12h/15h/19h30/18h	3,93
	Exp. Araguari	7h30/11h/13h30/16h30/ 17h45/19h45	4,66
Pires do Rio	Paraúna	6h/7h/8h30/12h/14h/17h/ 18h/20h	6,66
	Exp. Araguari	7h30/12h/22h	7,47
Pontalina	Estrela	14h	6,62
	Exp. Araguari	7h/12h30/15h30	6,66
Porangatu	Araguarina	7h/9h/20h/23h30	16,80
	Exp. Mary	6h/8h/9h/12h/12h30/15h/18h/ 22h/00h	16,80
Quirinópolis	Exp. S. Luz	7h/13h30/18h30	14,67
Rialma	Morena TUR	5h/8h/10h/8h/10h/12h/13h 30/15h/16h30/17h30	8,42
Rio Verde	Exp. S. Luz	6h/8h/12h/14h30/17h30/19h	11,29
Rianápolis	Morena TUR	5h30/7h30/8h/10h/12h/13h30/ 15h/16h/17h30/18h	7,85
Rubiataba	Morena TUR	7h30/12h/13h30/16h30/17h30	11,81
	Exp. Mary	11h	11,18
Ruiterbo	Exp. Maia	5h30/13h/14h30	3,00
	Goianésia	6h/7h/8h/9h30/11h30/13h	3,30
Sanclerlândia	Goianésia	7h/9h30/11h30/15h30/17h	6,72
Sto Barb. de Goiás	Porto Real	9h/16h30/18h	2,65
Sto Fé de Goiás	Morena TUR	6h/12h/16h/20h	11,60
Sto Hel. de Goiás	Exp. S. Luiz	7h/13h30/16h/18h30	10,18
Sto Isabel	Exp. Mary	13h	10,18
Sto Rita do Arag.	Exp. S. Luiz	9h30	24,58
Sto Rosa de Goiás	Goianesa	15h30	5,28
S. Lídio M. Belos	Exp. Maia	7h às 18h (de 1 em 1 hora) 22h/24h	4,70
Senador Canedo	Paraúna	6h às 18h15 (de 1 em 1 hora)	0,40
Silvânia	Exp. Araguari	7h30/9h30/12h/13h/16h30/19h	4,44
S. Miguel do Arag.	Araguarina	9h/21h/24h	16,00
São Simão	S. Luiz	9h30	19h00
Taquaral de Goiás	Exp. Santa Marta	6h/7h40/9h/12h30/ 15h/16h30/18h	4,42
Três Ranchos	Exp. Araguari	7h30	14,20
Turvânia	Exp. Maia	6h às 18h (de 1 em 1 hora)	4,00
	Porto Real	18h	3,62
Uruaçu	Araguarina	9h/20h/23h30	12,66
	Exp. Mary	6h/8h/9h/12h/12h30/ 15h/16h/18h/22h/00h	12,66
Uruana	Exp. Santa Marta	6h/8h/12h30/15h/18h	6,60
	Santo Antônio	6h45/14h45/18h30	7,62

DESTINO	EMPRESA	HORÁRIO	PREÇO
Uruta/ Viantópolis	Araguari / Exp. Araguari	7h30/12h/22h / 7h30/9h30/12/13h/16h30/19h	6,60 / 5,46
INTERESTADUAIS			
Aracaju (SE)	Itapemirim	17h30	63,30
Araguari (MG)	Nacional Exp	8h	13,78
Araguaína (TO)	Transbrasiliana	6h/8h/11h/12h/14h/15h/18h/24h	36,19
Araxá (MG)	Gontijo	17h	18,37
	Real Exp.	18h/20h	18,20
Bar. do Garças(MT)	Exp. Maia	11h30/22h	54,05
Barreiras (BA)	Exp. S. Luiz	8h/15h/20h	26,54
Barretos (SP)	Nacional Exp	21h	17,15
Belo Hortz. (MG)	Gontijo	7h30/19h	29,53
	Real Exp.	18h/20h	30,50
Belém do Pará(PA)	Transbrasiliana	17h30	65,50
B.Jesus da Lapa(Ba)	Novo Horizonte	8h	42,54
Brasília (DF)	Araguarina	5h às 24h [de 1 em 1 hora]	7,03
Cuiabá (MT)	Exp. S. Luiz	9h/15h30/17h/18h30/21h	29,85
	Medianeira	17h	29,50
	U Cascavel	11h40 (em trânsito)	30,24
Curitiba (PR)	Itapemirim	13h50/23h40	42,00
	Nacional Exp.	14h	41,52
	Real Exp.	17h	41,50
Campinas (SP)	Nacional Exp	8h/16h45/22h15	28,75
Cajazeiras (RN)	Viação Planalto	19h	82,73
Ceará (RN)	Viação Planalto	19h	90,13
Cascavel (PR)	Nacional Exp.	10h45	40,14
Cáceres (MT)	Exp. S. Luiz	15h30 (3ª, 5ª e sábado)	36,77
Fortaleza (CE)	Viação Vipol	9h	80,28
	V.Rondônia	5h (em trânsito)	87,52
Florianópolis (SC)	Itapemirim	23h40	51,73
	Real Exp.	23h40	52,99
Franca (SP)	Nacional Exp.	23h30	21,36
Frontaira (MG)	Nacional Exp.	8h/13h/21h	15,79
Frutal (MG)	Nacional Exp.	8h/13h/22h	14,55
Foz do Iguaçú (PR)	Nacional Exp.	11h (sexta-feira)	45,60
Gurupi (TO)	Transbrasiliana	6h/8h/9h/10h/11h/12h/14h/15h 18h/19h/20h/20h/21h/30/22h/23h	20,94
Gover. Valad. (MG)	Gontijo	23h/21h	38,77
Imperatriz (MA)	Transbrasiliana	12h/17h30	48,34
João Pessoa (PB)	Viação Planalto	19h	92,78
JI-Paraná (

■ **GOL 1000 93** - Branco, super conservado, URGENTE! R$ 6.600,00. Tel: 225-1755. ELSIO AUTOMÓVEIS.

■ **GOL 1000 95** - Verde met., gas. R$ 8.000. MENDESKAR. Tel: 225-8030 / 227-2255.

■ **GOL 1000 PLUS 95/95** - Azul met., estado zero. R$ 11.300,00. Troco. AUTO AVILA. Tel: 229-1214.

■ **GOL 1000 93/93** - Branco, estado zero. R$ 7.100,00. Troco. AUTO AVILA. Tel: 229-1214.

■ **GOL 1000 94/95** - Prata, estado zero. R$ 8.000,00. Troco. AUTO AVILA. Tel: 229-1214.

■ **GOL 1000 PLUS 95/95** - Preto, conservadíssimo. Tel: 975-6734.

■ **GOL 1000 PLUS 94/95** - Azul, novo. Tel: 971-0120.

■ **GOL 1000 93/93** - Branco, rodas 14, lindo. Tel: 229-0081 / 225-3029.

■ **GOL 1000 95/95** - Supernovo, único dono. Tel: 212-4651.

■ **GOL 87** - Primeríssima, aerofólio, engate, som, IPVA 96 pago. Tel: 229-0209.

■ **GOL 92/93** - Verde met., conservadíssimo. Tel: 223-9251.

■ **GOL 94/94** - Verde, motor 1.6, som, rodas, R$ 8.300,00. Tel: 223-3994. ERSIO AUTOMÓVEIS.

■ **GOL BX 83** - Seminovo. Ac. troca. Rua 59-A, nº 679, St. Aeroporto. Tel: 225-3709.

■ **GOL BX 83** - Branco. Verde, troca e financia. Tel: 225-9994.

■ **GOL BX 84** - Cinza, bom estado conservação. Tel: 229-0209.

■ **GOL BX 84** - Prata met., bom estado conservação. Tel: 229-0209.

■ **GOL BX 85/85** - Branco, motor 1600, suspensão, lata, estofamento e motor 100% c/ opcionais. Tel: 223-9474.

■ **GOL CC 88/89** - Bege, álcool. CAVEL. Tel: 223-3040 ou 223-0847.

■ **GOL CHT 92/93** - Branco, pneus, motor e lataria a toda prova. Vendo, troco ou financio. Tel: 229-2512.

■ **GOL CL 1.8 93/93** - Verde met., rodas, a toda prova. R$ 8.200,00. Ac. troca. Tel: 224-0466.

■ **GOL CL 1.8 93/93** - Verde met., roda, a toda prova. R$ 8.200. Ac. troca. Tel: 224-0466.

■ **GOL CL 1.8 94** - Azul mét., c/ rodas de mag., c/ eng. p/ carreta. Ótimo estado. Tr. Tel: 225-1755.

■ **GOL CL 1.6 AP 94/95** - Preto, gas., superconservado, manual. Ac. troca. Tel: 224-3105.

■ **GOL CL 1.6 91/91** - Branco, gas. Financiamento até 36 meses. NEGOCIAUTO CAR TEL. Tel: 229-0676 / 212-6699.

■ **GOL CL 1.6 93/93** - Branco, gas. Financiamento até 36 meses. NEGOCIAUTO CAR TEL. Tel: 229-0676 / 212-6699.

■ **GOL CL 1.8 94/94** - Azul celeste, gasolina. Tr. Av. 24 de Outubro nº. 183, Setor dos Funcionários. Tel: 291-1101.

■ **GOL CL 1.6 89/90** - Gas. Tel: 223-8821.

■ **GOL CL 1.8 92/92** - Branco, gas., único dono, impecável. Troca e financia. Tr. BEVEL. BETÂNIA VEÍCULOS. Tel: 224-0911 ou 225-0895.

■ **GOL CL 1.6 CHT** - Azul, álcool, 4 marchas. R$ 8.000. MENDESKAR. Tel: 225-8030 / 227-2255.

■ **GOL CL 1.6 91/91** - Branco, gas., rodas liga leve, aerofólio, farol de milha. Tel: 229-0200.

■ **GOL CL 1.8 94/94** - Prata met., rodas, motor AP, gas. Tel: 229-0200.

■ **GOL CL 1.6 AP 93/94** - Prata, gas., 4 pneus novos, manual, superconservado. Ac. troca. Tel: 225-7201 / 223-5804.

■ **GOL CL 87/87** - Cinza, rodas, aerofólio, f. milha, a toda prova. R$ 5.300,00. Troca e financia. Tr. BEVEL. BETÂNIA VEÍCULOS. Tel: 224-0911 ou 225-0895.

■ **GOL CL 88/88** - Branco, bem conservado. Ac. troca. Tel: 229-0908.

■ **GOL CL 90/91** - Cinza, gas., motor AE 1.6, bem conservado. Tel: 223-1398 / 224-9259. Ac. troca e financio.

■ **GOL CL 90** - Gas., metálico. Tel: 225-4682.

■ **GOL CL 90/90** - Álcool, branco. Entrada + 24 pagtos. TECAR. Tel: 207-2900.

■ **GOL CL 90** - Branco, freio cameiro, alarme. Entrada R$ 3.400 + 15 x R$ 325,00. PARATI VEÍCULOS. Tel: 225-0055 / 224-6211.

■ **GOL CL 91 1.8** - Álcool, bege met., de primeiro. R$ 7.200,00. Tel: 223-2200.

■ **GOL CL 91/92** - Branco, c/ opcionais do GL, roda especiais, aerofólio, pneus novos. Vendo ou financio. Tel: 223-0313.

■ **GOL CL 93/93** - Gas., cinza. Tel: 212-5445.

■ **GOL CL 93/93** - Branco, carro bom. R$ 8.000. Tel: 225-8536.

■ **GOL CLI 1.8 94/95** - Gas., vermelho per., Ac. troca. Tel: 212-2367 / 971-2572.

■ **GOL CLI 1.6 AP** - Gas., vermelho per., 9.600km, estado de 0km. Ac. troca. Tel: 212-2367 / 971-2572.

■ **GOL CLI 1.6 95/95** - Branco, gas. Financiamento até 36 meses. NEGOCIAUTO CAR TEL. Tel: 229-0676 / 212-6699.

■ **GOL CLI 95/95** - Azul, a toda prova. R$ 13.500,00. Ac. troca. Tel: 224-0466.

■ **GOL CLI 95/95** - Vermelha, gas. CEVEL. Tel: 212-7000.

■ **GOL CLI 95/95** - Azul, a toda prova. R$ 13.500. Ac. troca. Tel: 224-0466.

■ **GOL CLI AP 95/95** - Gas., branco, carro s/ retoque. Ac. troca. Tel: 229-4292.

■ **GOL GL 1.8 87/87** - Cinza, gas., v. verde, som, pneus novos, superconservado. Tel: 291-4174.

■ **GOL GL 1.8 93/94** - Bege, gas., som, 36.000kms, ótima conservação. Vendo, troco e financio ! Tel: 229-2512.

■ **GOL GL 1.6 92/92** - Álcool, verde met., ótimo estado. R$ 6.800. Rua 6-A c/ 17-A, St. Aeroporto. Tel: 212-5045. Ac. troca e financio.

■ **GOL GL 1.8 90/90** - Gas., rodas, único dono, impecável, branco. R$ 7.200,00. Troca e financia. Tr. BEVEL. BETÂNIA VEÍCULOS. Tel: 224-0911 ou 225-0895.

■ **GOL GL 88** - Cinza, ótimo carro. R$ 6.100. Tel: 225-7281.

■ **GOL GL 90** - Gas., vinho, superconservado. Tel: 225-7281.

■ **GOL GL 93/94** - Motor 1.8, cinza met., bem conservado. Ac. troca e financio. Tel: 224-9259 / 223-1398.

■ **GOL GLI 1.8 94/95** - Verde met., gas., mansul, vidro e travas elétr., alarme, roda esport., estado de zero. Tel: 291-4174.

■ **GOL GLI 94/95** - Vinho, R$ 13.500. Verde, troca por Corsa. Tel: 225-9994 / 972-5573.

■ **GOL GLI 94/95** - Completo, -ar, dir. hidr., único dono, 13.600Kms originais. Ac. troca e financio. Tel: 224-7876 e 212-3130. ROBERTO VEÍCULOS.

■ **GOL GLI 95** - Branco, vidro, trava elétr., som, rodas, supernovo. Ac. troca. Tel: 229-0908.

■ **GOL GTI 94/94** - Gas., branco. Tel: 212-5445.

■ **GOL GTS 91/92** - Vermelho, completo, super inteiro. R$ 11.500. Ac. troca. Tel: 224-0466.

■ **GOL GTS 91/92** - Vermelho, completo, super inteiro. R$ 11.500,00. Ac. troca. Tel: 224-0466.

GOL LS 85 1.6

Preto grafite, motor e documentos OK. Valor R$ 4.100,00. Tr. c/ Neilton 284-2322. Particular.

■ **GOL LS 85** - Vinho, a toda prova. Ac. troca. Tel: 224-3105.

■ **GOL MIL PLUS 0KM** - Completo, contemplado, carro de funcionamento (particular), c/ alarme e seguro total. R$ 1.880,0 + 40 x R$ 205,00 fixas. Urgente! (011) 960-9608 c/ Paulo. A retirar na cidade.

■ **GOL PLUS 95** - Vermelho per., pára-choque pintado, manual, som, novíssimo. Ac. troca. Tel: 224-3105 / 972-4931.

■ **GOL ROLLING STONES 95/95** - Branco, gas., vidro e trava elétr., som, alarme, roda esport., manual, estado de zero. Tel: 291-4174.

■ **GOL S 85** - Verde, IPVA 96 pago. Tel: 225-4682.

LAVAGEM

E POLIMENTO. Buscamos e entregamos seu carro à domicílio. Tel: 280-1013.

► Kombi

■ **KOMBI 77/77** - Branca, carro bom. R$ 3.000. Tel: 225-8536.

■ **KOMBI 79** - Gas., c/ todos os bancos, grades protetoras na frente, rádio AM/FM, c/ amplificador, isento de IPVA, ver pra crer. Tel: 225-1755 e 241-6688. ELSIO AUTOMÓVEIS.

■ **KOMBI 84** - Branca, gas., ótimo estdo. R$ 2.900. Rua 6-A c/ 17-A, St. Aeroporto. Tel: 212-5045. Ac. troca e financio.

■ **KOMBI 92/94** - Bege, gas. Tel: 212-5445.

■ **KOMBI 95/95** - Gas., a mais nova de Goiânia. Ac. troca. Tel: 229-4292.

■ **KOMBI SLT 94/95** - Gas., branca, R$ 11.000,00. Tr. TOCANTINS AUTOMÓVEIS. Tel: 212-2500.

■ **KOMBI STAND 94/94** - Branca, gas., tirada no final do ano, supernova. Ac. troca. Tel: 225-7201 / 223-5804.

■ **VENDE-SE KOMBI STAND** - 92, bem conservada. R$ 8.000,00. Tel: 233-5390.

► Logus

■ **LOGUS CL 94/94** - Prata, gas. CEVEL. Tel: 212-7000.

■ **LOGUS CL 1.8 93/93** - Gas., cinza. Tel: 212-5445.

■ **LOGUS CLI 1.8 94** - Verde, álcool. R$ 11.500. MORAES AUTOMÓVEIS. Tel: 224-6000.

■ **LOGUS CLI** - Vermelho, gas. Entrada + 24 pagtos. TECAR. Tel: 207-2900.

■ **LOGUS GLI 1.8 94/94** - Vermelho, gas. R$ 12.800,00. Tocantins Automóveis. Tel: 212-2500.

■ **LOGUS GLS 94** - Único dono completíssimo. CAVEL. Tel: 223-3040 ou 223-0847.

► Parati

■ **PARATI 83/83** - Branca, toda original. R$ 4.700,00. Troco. AUTO AVILA. Tel: 229-1214.

■ **PARATI 85/86** - Bege, c/ rodas mag., t. fitas, engate p/ carreta, ótimo estado. Tel: 225-1755 e 241-6688. ELSIO AUTOMÓVEIS.

■ **PARATI 85/85** - Chumbo met., único dono, pneus novos, superconservada. Tel: 225-5393.

■ **PARATI 87** - Branca, álcool, limp. tras., desemb., bagag., seminovo, carro de 1º, IPVA 96 pago. Tel: 223-8462.

■ **PARATI 88** - Prata met., som, roda 14, ótimo estado conservação. Tel: 229-0209.

■ **PARATI 88/88** - Álcool, R$ 6.500,00. Tr. TOCANTINS AUTOMÓVEIS. Tel: 212-2500.

■ **PARATI 88/88** - Branca, roda mag., conservadíssimo. Tel: 225-5393.

■ **PARATI CL 1.8 94/94** - Azul, álcool, superconservado. Ac. troca. Tel: 224-0466.

■ **PARATI CL 1.8 94/94** - Azul, álcool, superconservado. Ac. troca. Tel: 224-0466.

■ **PARATI CL 88/89** - Bege, álcool, mec. e lata 100%. Tel: 291-4174.

■ **PARATI CL 1.8 93/93** - Azul met., gas., vidro verde, limp. e desemb. tras., roda do GL, pneus novos, superconservado. Tel: 291-4174.

■ **PARATI CL 1.8 93/94** - Azul perol., álcool, único dono, rodas, som, bagageiro, v. verdes, desemb. e limp. tras., engate, faróis de neblina. Impecável. Troca e financia. Tr. BEVEL. BETÂNIA VEÍCULOS. Tel: 224-0911 ou 225-0895.

■ **PARATI CL 1.8 94/94** - Cinza, gas. Tel: 212-5445.

■ **PARATI CL 1.6 92/92** - Álcool, prata. Tel: 212-5445.

■ **PARATI CL 89/89** - Branca, álcool. Tel: 212-2738.

■ **PARATI CL 1.8 94** - Verde met., álcool. R$ 11.500,00. MENDESKAR. Tel: 225-8030 / 227-2255.

■ **PARATI CL 1.8 91/91** - Gas., prata. R$ 9.500,00. Troco. AUTO AVILA. Tel: 229-1214.

■ **PARATI CL 94/94** - Branca, gas., única dono, bem conservada. Ac. troca e financio. Tel: 224-9259 / 223-1398.

■ **PARATI CL 93/94** - Branca, gas., som, alarme, único dono, bem conservada. Ac. troca e financio. Tel: 224-3985 / 223-1398.

■ **PARATI CL 1.8 93/93** - Azul, toda original. R$ 11.500,00. Troco. AUTO AVILA. Tel: 229-1214.

■ **PARATI CLI 0KM 95/96** - Verde, 1.8, gas., na nota fiscal. R$R 20.500,00. Ac. troca. Tel: 223-5521. ELSIO AUTOMÓVEIS.

■ **PARATI GL 94/94** - Bege, gas. Tel: 973-1837.

■ **PARATI GL 88** - Vinho, super conservado. Ac. troca. Tel: 225-9045.

■ **PARATI GL 95/95** - Azul, gas. CEVEL. Tel: 212-7000.

■ **PARATI GL 87/88** - Vinho, rodas especiais, farol de milha, bagageiro, carro de 1º. Vendo, troco ou financio. Tel: 229-2512.

■ **PARATI L 1.8 93/93** - Prata met. manual, som, limp. e desemb. tras., superconservado. Tel: 291-4174.

■ **PARATI LS 85/85** - Bege, álcool, em bom estado. Ac. troca/financia. REVEN CAR. Tel: 212-5353.

■ **PARATI PLUS 84/84** - Verde met., álcool, v. verde, rodas liga leve, pneus bons, emplacada. Tel: 291-4174.

■ **PARATI SURF 1.8 95** - Dir. hidr., azul, gas. MORAES AUTOMÓVEIS. Tel: 224-6000.

► Passat

■ **PASSAT 76/80** - Branco, som, o mais novo de Goiânia. Ac. troca. R$ 2.450,00. Tel: 212-1961.

■ **PASSAT 77** - Rodas, som. Carro bom. Tr. 271-4501.

■ **PASSAT GL 1.8 86/87** - Vinho, carro conservado. Vendo ou troco R$ 3.900,00. Tel: 224-7096 e 972-8640. Juncar Veículos.

■ **PASSAT SL 88/89** - Branco, muito conservado. Preço de ocasião. Vendo ou troco. Tel: 229-2512.

► Santana

■ **SANTANA 2000 GL 91/92** - Azul met., rodas especiais, som, dir. hidr., ar-cond., cj. elétr. Tel: 229-0200.

■ **SANTANA CL 2000 91** - 4 portas, único dono. CAVEL. Tel: 223-3040 ou 223-0847.

■ **SANTANA CL 88/88** - Marrom met., dir., 4 portas, álcool, a toda prova. R$ 6.600,00. Ac. troca. Tel: 224-0466.

■ **SANTANA CS 86/86** - Branco, c/ rodas, som, 2º dono, 4 portas. R$ 5.000,00. Tel: 223-8859.

■ **SANTANA CL 2000 90/90** - 4 portas, ar, dir., todo original. R$ 7.500,00. Troco. AUTO AVILA. Tel: 229-1214.

■ **SANTANA CS 86** - Prata, som, dir. hidr., 4 portas. Ac. troca. Tel: 223-8462.

■ **SANTANA CLS 87/87** - Azul met., completo, + som, super conservado. Tel: 975-2738.

■ **SANTANA CL 90/90** - Verde met., gas., dir. hidr. R$ 8.000. Tel: 225-8536.

■ **SANTANA CL 86/86** - Prata met., carro bom. R$ 5.000. Tel: 225-8536.

■ **SANTANA CL 88/88** - Marrom met., dir., 4 portas, álcool, a toda prova. R$ 6.800. Ac. troca. Tel: 224-0466.

■ **SANTANA CL 91/91** - Verde met., supernovo, único dono. R$ 11.500. Ac. troca. Tel: 224-0466.

■ **SANTANA CL 91/91** - Verde met., supernovo, único dono. R$ 11.500,00. Ac. troca. Tel: 224-0466.

■ **SANTANA GL 91/91** - Met., gas., completo, + roda, engate, seguro total. Ac. troca. Tel: 229-4292.

■ **SANTANA GLI 2.0 91/91** - Gas., modelo novo, único dono, completo, - ar, superconservado. Ótimo preço. Ac. troca. Financio em 24 meses. Tel: 224-7876 e 212-3130. ROBERTO VEÍCULOS.

■ **SANTANA GL 87** - Branca, roda de mag. Ac. troca. Tel: 229-0081 / 225-3029.

■ **SANTANA GL 92/93** - Bege, álcool, 4 portas, completo, - vidro supernovo. Tel: 212-2551.

■ **SANTANA GL 92** - Cinza, 2 portas, gas., supernovo. Tel: 212-2551.

■ **SANTANA GL 87** - Vidro e travas elétrica. CAVEL. Tel: 223-3040 ou 223-0847.

►Santana Quantum

■ **QUANTUM CL 94/94** - Álcool, vermelho. Tel: 212-5445.

■ **QUANTUM GL 90** - Gasolina, completa. CAVEL. Tel: 223-3040 ou 223-0847.

■ **QUANTUN CS 86** - Dir. hidráulico. CAVEL. Tel: 223-3040 ou 223-0847.

■ **SANTANA QUANTUM 91** - Toda original, som, freio cameiro, antena elétr., dir. hidr., ar cond., bagag., cano de Goiânia. Ac. troca. Tel: 223-8462.

■ **SANTANA QUANTUM GLS 92/92** - Azul, gas., superconser., ótimo preço. Confira. Ac. troca e financio em 24 x. REVEN CAR. Tel: 212-5353.

■ **SANTANA QUANTUM CLI 94/94** - Gas., completo, -ar, supersons., único dono, seminovo. Ac. troca e financio 24 meses. Tel: 224-7876 e 212-3130. ROBERTO VEÍCULOS.

► Saveiro

■ **SAVEIRO 86** - Verde, troca e financia. Tel: 225-9994.

■ **SAVEIRO 94/94** - Gas. Tel: 973-1837.

■ **SAVEIRO CL 90/90** - Vermelha, gas. CEVEL. Tel: 212-7000.

■ **SAVEIRO CL 88/88** - Bege, álcool, bem conservado. Tel: 223-1398 / 224-9259. Ac. troca e financio.

■ **SAVEIRO CL 1.8** - Parpal, álcool, vermelho, superconservado. Tel: 225-2494.

■ **SAVEIRO CL 1.6 AP** - Prata met., supernovo. Tel: 212-4651.

Posto Pontalina Ltda. BR

Abastecimento.
PROMOÇÃO
Troque o óleo e ganhe 30 dias no cheque da praça.

Praça Isidória de Almeida Barbosa, nº 26, St. Pedro Ludovico.
Fone: 241-0038

USADOS CICAL
O MELHOR USO PARA

VEÍCULOS	ANO
PAMPA L 1.8	92/93
PARATI 1.6 CL	91-92
IPANEMA 4P GLS 0KM	94/95
BELINA L	89
GOL CL 1.6	89-90-92
CORSA WIND	95
OMEGA GLS	94/95
SANTANA GLS	89
S-10 S	95

CICAL
202-1550

■ **SAVEIRO CL 93/93** - Álcool, branco. Tel: 212-5445.

■ **SAVEIRO CL 1.6 AP 94/94** - Gas., última conservação, rodas esportivas. Ac. troca. Tel: 229-4292.

■ **SAVEIRO CL 1.8 93/94** - Mot. de boa conservação, a toda prova. Preço de ocasião. Ac. troca. Tel: 229-4292.

■ **SAVEIRO CL 92** - Branca, super conservada. Ac. troca. Tel: 225-9045.

■ **SAVEIRO GL 1.8 88/88** - Álcool. Tel: 223-8821.

■ **SAVEIRO GL 1.8 89/90** - Vinho, gasolina. Tr. Tel: 233-5633.

■ **SAVEIRO GL 92/93** - Álcool, motor 1.8, novo, completo. Único dono, em bom est. de conser., ótimo preço. Ac. troca. Tel: 224-7876 e 212-3130. ROBERTO VEÍCULOS.

■ **SAVEIRO CL 1.8 90/90** - Branca, gas., pouco rodada, ótima conservação. Vendo, troco ou financio. Tel: 229-2512.

■ **SAVEIRO LS 86/86** - Branca, gas., carro bom. R$ 4.200. Tel: 225-8536.

■ **SAVEIRO S 86/86** - Branca, álcool, capota de fibra, bem conservado. Tel: 223-1398 / 224-9259. Ac. troca e financio.

■ **SAVEIRO S 86/86** - Branca, álcool, bem conservado. Tel: 223-1398 / 224-9259. Ac. troca e financio.

■ **SAVEIRO S 86/86** - Cinza, álcool. CEVEL. Tel: 212-7000.

► Voyage

■ **GOL 1000 94/94** - Branco, estado de novo. Troca e financia. Tr. BETÂNIA VEÍCULOS. Tel: 224-0911.

■ **VOYAGE 1.8 91/91** - 4 portas, único dono, cinza met., supernovo. Ac. troca. Tel: 224-0466.

■ **VOYAGE 1.8 88** - Carro conservado. Vendo ou troco. R$ 5.500,00. Tel: 224-7096 e 972-8640. Juncar Veículos.

■ **VOYAGE 1.8 91/91** - 4 portas, único dono, cinza met., supernovo. Ac. troca. Tel: 224-0466.

AUTO ELIAS
Torneadora, Retífica de Cabeçote e Serviços de Suspensão Mecânica em Geral
Fone: 251-9273
Avenida T-10 nº 100 - St. Marista
Goiânia - Goiás

FEDERAL RETÍFICA
MOTORES À BASE DE TROCA

Volks todos até 83	R$ 380,00
Volks após 84	R$ 420,00
Corcel 1.4	R$ 460,00
Chevette 1.4	R$ 450,00
Chevette 1.6	R$ 600,00
Passat 1.5	R$ 440,00
Passat 1.6 e 1.8	R$ 480,00
Fiat 1050 e 1300	R$ 440,00
Opala 4cc	R$ 480,00

Em 3 vezes (1+2)
Garantia de 10.000km ou 6 meses
20% de desconto à vista
Rua Rio Verde nº 1.118-Campinas (próx. à Av. Castelo Branco)
Fones: (062) 233-2788 233-9874
Ofertas válidas de 07/05 a 05/06/96

Auto Posto Nova América
Combustíveis e lubrificantes **TEXACO**. Produtos de qualidade com preços promocionais.
Abastecimento X lavagem de pintura
GRÁTIS.
Aberto 24 horas
Av. T-63 c/ Rua Paraguai
Jardim América
Fone: 286-2105

■ **VOYAGE 83/83** - Dourado met., conservadíssimo. Tel: 225-5393.

■ **VOYAGE 86/86** - Branco, conservado. R$ 4.900. Troco. AUTO AVILA. Tel: 229-1214.

■ **VOYAGE 86** - Amarelo, roda, som de primeira, única dono. R$ 4.300,00. Tel: 223-2200.

■ **VOYAGE 8888 CL** - Todo original, super conservado. Tel: 223-3984. ERSIO AUTOMÓVEIS.

■ **VOYAGE CL 1.8 93/93** - Verde met., álcool, estado de novo. Tel: 291-4174.

■ **VOYAGE CL 95/95** - Cinza, gas. CEVEL. Tel: 212-7000.

■ **VOYAGE CL 89/89** - Cinza met., álcool, rodas, carro muito bom. Tel: 223-2716 / 971-3056. Barbosa.

■ **VOYAGE GL 88/89** - Branco, 1.8, álcool, a toda prova. R$ 5.900,00. Troca e financia. Tr. BETÂNIA VEÍCULOS. Tel: 224-0911.

■ **VOYAGE GL 88/89** - Branco, 1.8, álcool, a toda prova. R$ 5.900,00. Troca e financia. Tr. BETÂNIA VEÍCULOS. Tel: 224-0911.

■ **VOYAGE GL 90/90** - Bege met., gas., todo original. R$ 7.200,00. Troco. AUTO AVILA. Tel: 229-1214.

■ **VOYAGE GL 90/90** - Gas. verde met. R$ 7.500,00. Troco. AUTO AVILA. Tel: 229-1214.

■ **VOYAGE GL 1.6 88/89** - Marrom, Álcool, rodas liga. Financiamento até 36 meses. NEGOCIAUTO CAR TEL. Tel: 229-0676 / 212-6699.

■ **VOYAGE GLS 88/89** - Branco, bancos recaro, vidro elétr., bem conservado. Tel: 224-9259 / 229-3585. Ac. troca e financio.

■ **VOYAGE LS 83/83** - Verde, gas., som, rodas, bem conservado. Ac. troca. Tel: 229-0908.

■ **VOYAGE LS 85/85** - Marrom, carro bom. R$ 4.300. Tel: 225-8536.

■ **VOYAGE LS 85/85** - Verde met., impecável. R$ 4.600,00. Troca e financiamento próprio. Tr. BETÂNIA VEÍCULOS. Tel: 224-0911.

■ **VOYAGE LS 85** - Branco. Tel: 225-7281.

■ **VOYAGE LS 84/85** - Branco, rodas, a toda prova. R$ 4.200,00. Urgente. Tr. BETÂNIA VEÍCULOS. Tel: 224-0911.

■ **VOYAGE S 1.8 86/86** - Álcool, preto. Tel: 212-5445.

■ **VOYAGE S 84/84** - Cinza, bem conservado. R$ 3.900,00. Tr. BETÂNIA VEÍCULOS. Tel: 224-0911.

► Outros

■ **VARIANT 078** - Bonita. R$ 1.500. Ac. troca. Rua 59-A, nº 679, St. Aeroporto. Tel: 225-3709.

OUTRAS MARCAS

► Nacionais

■ **BUGGY PHANTOM 89/89** - Azul perol., único dono, superconservado. Ac. troca por moto. Tel: 229-2512.

■ **RURAL WILLYS 69** - Toda original. CAVEL. Tel: 223-3040 ou 223-0847.

■ **TOYOTA BANDEIRANTE 89/89** - Branca, carroceria de madeira, a toda prova. R$ 8.500,00. Ac. troca. Tel: 223-1550. C/ Carlos. Particular.

► Importados

■ **ASTRA GLS 2.0 95** - Completo, s/ air bag, gas. Ágio R$ 10.500. MORAES AUTOMÓVEIS. Tel: 224-6000.

■ **ASTRA GLS 95/95** - Branco, gas., completo, - air bag, bem conservado. Tel: 223-1398 / 224-9259. Ac. troca e financio.

■ **BMW 325 93/93** - Gasolina, prata. Tel: 212-5445.

■ **CALIBRA 94/94** - Gas., branco. Tel: 212-5445.

■ **CAMARO 73/73** - Branco, gas., 8 cil., bem conservado. Tel: 224-9259 / 229-3585.

■ **COROLA DX MEC 94/95** - Financiamos em até 20 pagtos. TECAR. Tel: 207-2900.

■ **ESPERO DLX 94/94** - Azul, gas., completo. Financiamento até 36 meses. NEGOCIAUTO CAR TEL. Tel: 229-0676 / 212-6699.

■ **ESPERO DLX 94/95** - Vermelho, gas., completo. Financiamento até 36 meses. NEGOCIAUTO CAR TEL. Tel: 229-0676 / 212-6699.

■ **FIESTA 4P 95/95** - Verde, gas., dir. hidr. Financiamento até 36 meses. NEGOCIAUTO CAR TEL. Tel: 229-0676 / 212-6699.

■ **FIESTA 95/95** - Gas., cinza. Tel: 212-5445.

■ **GOLF GL 1.8 95/95** - Vinho, gas., 4 portas, toca fitas CD, todos, dir. Ac. troca. Tel: 225-7201 / 223-5804.

■ **GOLF GL 1.8 95/95** - Vermelho, gas., 4 portas, dir. manual. Ac. troca. Tel: 225-7201 / 223-5804.

■ **GT 3000 95/95** - Gas., branco. Tel: 212-5445.

■ **HILUX SW 4 92/93** - Diesel, preto. Tel: 212-5445.

■ **LADA LAIKA 91/91** - Branco, gas., 4 portas, som, emplacado, superconservado. Tel: 291-4174.

■ **MERCEDES 84/84** - Gas., bege. Tel: 212-5445.

■ **MERCEDES 85/85** - Gas., azul. Tel: 212-5445.

■ **PEUGEOT 206 95/95** - Gas., branco. Tel: 212-5445.

■ **PEUGEOT 405 94/95** - Gas., preto. Tel: 212-5445.

■ **PEUGEOT 504 D 94/94** - Vinho, completa, troca e financia. Tr. BETÂNIA VEÍCULOS. Tel: 224-0911.

■ **PEUGEOT 94/95** - Branca, diesel. R$ 10.500,00. Tocantins Automóveis. Tel: 212-2500.

■ **PEUGEOT 94/95** - Branco, ar-cond., som, supernova. Ac. troca. Tel: 229-0908.

■ **POINTER GLI 94/95** - Completo, - ar, único dono, supersons., ótimo preço. Ac. troca e financio 24 meses. Tel: 224-7876 e 212-3130. ROBERTO VEÍCULOS.

■ **RANGER XL 96/96** - Gas., branca. Tel: 212-5445.

■ **RENALT 21 TXE 93** - Preto met., gas., 4p. Ac. troca/financia em 24 veses. REVEN CAR. Tel: 212-5353.

■ **TAURUS 94/94** - Gas., dourado. Tel: 212-5445.

■ **TOPIC LUXO 94** - Completa, conservadíssima, c/ar-cond., direção, trava, vidro, alarme e som. Garantia total pela autorizada de 1 ano e seguro total até o término do financiamento. Sinal R$ 5.000,00 + 36 prestações de R$ 750,00 sijuros. Entregamos na sua Cidade. PABX (071) 966-8407 OU (075) 977-0015.

■ **TOYOTA HILUX 4/2 95/95** - Completo, cinza, R$ 28.000,00. TOCANTINS AUTOMÓVEIS. Tel: 212-2500.

■ **TOYOTA HILUX 4/2 92/93** - Cinza, R$ 20.000,00. TOCANTINS AUTOMÓVEIS. Tel: 212-2500.

■ **TWINGO RENAULT 94/94** - Verde. R$ 10.500,00. Tocantins Automóveis. Tel: 212-2500.

■ **VECTRA GLS 94/94** - Vinho, gas. R$ 21.000,00. Tocantins Automóveis. Tel: 212-2500.

ACESSÓRIOS

►Peças e Serviços

■ **BAÚ F-4000** - Vendo baú de alumínio para caminhão ou camionta 3/4. Tel: 223-1550.

■ **CARROCERIA ORIGINAL DA F-100** - Grafitte, vendo pela melhor oferta. Tel: 223-1550.

■ **MOTOR DE VW 2.0 I 0KM** - Novo, na caixa, gas., completo. Tr. BETÂNIA VEÍCULOS. Tel: 224-0911.

VENDE-SE 2 ALTO-ALETES 12"

Dois de 6", dois Suiter profissional, e um Modulo de 2.200. Tel: 212-7319.

■ **VENDE-SE UMA CARRETINHA** - 1.60 X 1.10, R$ 260,00. Tel: 253-1157. Av. Perimetral 3319. St. Bueno.

►Máquinas Pesadas

■ **MASSEY FERGUNSON 235 86** - C/ grade, arado, carreta, capota. Tel: 225-4682.

►Caminhões/Onibus

■ **CAVALO MB 1924-A 83** - Branca, diesel. MORAES AUTOMÓVEIS. Tel: 224-6000.

CAÇAMBA DE TOMATE

Tipo "ARISCO"
Direto do fabricante em fibra de vidro
R$ 2.900,00
Tel: 280-1188

■ **CAVALO MECÂNICO 112 H 86** - R$ 8.000,00 + 29 x 999,00. Reboque Randon 3 eixos ano 86 R$ 12.000,00 ou entrada 4.000,00 + 20 x 409,00. Cavalo MB 1924-A ano 81 R$ 21.000,00 ou 7.000,00 de sinal + 20 x 700,00. Reboque Rodoviário 3 eixos ano 81 R$ 9.000,00 ou 3.000,00 sinal + 20 x 300,00. Volkswagen 14.140 Toco 87 R$ 18.000,00 ou sinal 6.000,00 + 20 x 500,00. VW 12.130 ano 87 trucado, direção hidráulica R$ 14.000,00 sinal 4.000,00 + 20 x 500,00. Cargo 1418 ano 89, trucado R$ 20.000,00 ou 6.000,00 de sinal + 20 x 700,00. F-4000 90 motor MWM, 1518 ano 87 trucado. R$ 24.000,00 ou sinal 7.000,00 + 20 x 850,00. Damos garantia total e entregamos na sua Cidade. TEL. (075) 977-0015 ou (071) 966-8407.

CAÇAMBA 1214 90 TRUCK

Todo revidado, com garantia. Entrada R$ 7.500,00 + 23 x iguais de R$ 719,00. Sem juros. Tel: (0759) 77-1486.

■ **FORD 75** - 6cc, supernova. Vendo ou troco. Rua 59-A, nº 679, St. Aeroporto. Tel: 225-3709.

■ **MB 1113 73** - Azul, todo impecável, pronto para trabalhar. R$ 11.900,00. Ac. troca. Tel: 223-1550. Particular.

MB 1513 79 TRUCK

Entrada de R$ 7.090,00 + 24 x R$ 709,00, sem juros. Ac. usado. Tel: (034) 235-5482.

■ **VENDE-SE** - 1924 A TURBO ANO 81, COM RODO-AR, MOTOR STANDER EM CIMA E EM BAIXO, A TODA PROVA, QUE SÓ PUXA PETRÓLEO. Tratar Tel: 284-4202.

MOTOS

AGRALE

■ **AGRALE SXT 27.5 90** - Vermelha, a mais nova de Goiânia. Ac. troca carro - valor e financia até 12 meses. PARATI VEÍCULOS. Tel: 225-0055 / 224-6211.

Ford

■ **ADQUIRA CBR, CBX E CG** - Novas e usadas, em parcelas a partir de R$ 78,00 fixas, s/ aval. Tr. Tel: 225-7723 ramal 240 (Silvio).

■ **CBR 88/88** - Vermelha c/ branco. R$ 4.600,00. Tr. Tel: 225-7723 ramal 240 (Silvio).

■ **CBX 200 ESTRADA** - Novas e usadas, sem juros e sem fiador. Entrada à partir de R$ 138,00 + mensalidades de R$ 78,00. Tr. Tel: 225-7023.

■ **JOG AE 50 SUZUKI 95/95** - Vermelha. Tel: 223-2716 / 971-3056. Barbosa.

■ **NX 200 0KM** - Na nota fiscal, azul. Ac. troca por carro e financio até 18 pagtos. PARATI VEÍCULOS. Tel: 225-0055 / 224-6211.

■ **TITAN 0KM** - Na nota fiscal. Ac. troca. Tel: 229-4292.

■ **TONIN MOTOS** - CG 79. Verm. R$ 1.000,00. Tel: 224-2269.

■ **TONIN MOTOS** - CG 79 - Azul, zerada. R$ 1.050,00. Tel: 224-2269. Av. Contorno, 1.966, St. Ferroviário.

■ **TONIN MOTOS** - ML 82. Vermelha, moto de 1º. Tel: 224-2269.

O empregado que você procura está procurando emprego no Classiserviço

■ **XL 125 95/96** - Vermelha, vadíssima. Tel: 225-5393.

YAMAHA

■ **DT 200** - Com assento e [illegible] 65.00, s/ avaliista, s/ juros. Tr. 7723 Ramal 239 c/ Marco Túlio.

■ **RD 135 95** - Cr15 prest. Se restando 10 de R$ 131,00 1.700,00. T. 224-6156/9738 Ma

■ **RD 135Z** - Vende-se linda 1.750,00. Tel: 225-1694.

■ **SPORT MOTOS** - TDR 1[illegible] Vendo, troco e parcelo em até pagtos. Tel: 261-2108.

■ **SPORT MOTOS** - RX 1[illegible] Vendo, troco e parcelo em até pagtos. Tel: 261-2108.

■ **

A escola Vibrato apresenta hoje um recital de violão erudito. Partituras de J.S. Bach, Leo Brower e Guerra Peixe serão interpretadas por dois jovens estudantes. **Pág. 2**

Aero Vita. Onde a melhor malhação não tem exploração. CAPOEIRA MUSCULAÇÃO GINÁSTICA ERGOMETRIA AERO VITA ACADEMIA Alameda Ricardo Paranhos 281-5701

DMRevista

DIÁRIO DA MANHÃ Goiânia, sexta-feira, 31 de maio de 1996

❒ Marilyn Monroe, maior símbolo sexual de todos os tempos, faz 70 anos amanhã. **Pág. 6**

ARROZ D'oura
O Agulhinha que Conquistou a Dona de Casa.
26 Anos de Tradição e Qualidade

❒ **Perfil**

Um século de vida saudável



...no de memória extraordinária, ...izetti lembra, com ...alhes, fatos de sua ...vimentada existência



Donizetti e Cariolina, no dia do casamento na cidade de Goiás, a 23 de maio de 1915



...estro excepcional, o pai de Donizetti (o mais alto, no centro) organizou uma orquestra formada apenas pelos filhos

Donizetti Martins de Araújo, 107 anos
Os segredos da longevidade saudável

Eliezer Penna

Não comer carne vermelha ou branca, que deve ser substituída sempre por frutas; evitar bebidas alcoólicas; nunca fumar; andar sempre a pé; tomar sol pela manhã, no mínimo uma hora diariamente; preferir banho frio e massagear-se várias vezes; esses os segredos de Donizetti Martins de Araújo, que no próximo dia 19 de julho completará 107 anos de idade. Ele mora em Goiânia, na Rua 104-E nº 40, no Setor Sul, onde recebe o carinho de 10 filhos, 36 netos e 65 bisnetos, compondo uma família de 111 descendentes diretos dele.

Quem é

Filho de Antonio Martins de Araújo e de Maria da Pureza Gomes de Araújo, Donizetti Martins de Araújo nasceu na cidade de Goiás a 19 de julho de 1889, antes da Proclamação da República, quando o Brasil ainda era governado por Dom Pedro II.

Eram cinco os irmãos de Donizetti: Ovídio, Luiz, Mozart, Antônio e Sebastião, que quando moços formaram uma banda filarmônica regida pelo pai, um extraordinário maestro, especialista no toque do violino, do violão e da flauta, além de profundos conhecimentos da teoria musical.

Formação cultural

Donizetti aprendeu as primeiras letras, a partir dos seis anos de idade, com sua avó Marcelina de Araújo, estimada professora de sua cidade natal, que educou vultos ilustres da época, figuras como Félix e Leopoldo de Bulhões, este que seria mais tarde um dos líderes políticos do Estado, com o advento da República, duas vezes ministro da Fazenda do Brasil.

Após algum tempo estudando sob a orientação do professor Feliciano Ayres de Mendonça, ingressou no Liceu de Goiás, onde permaneceu até 1912, se formando como bacharel em Ciências e Letras, tendo como mestre o renomado professor Francisco Ferreira dos Santos Azevedo. Nesse tempo, além das matérias do currículo, estudava Latim, Grego, Alemão, Italiano. Passando a trabalhar nos correios em 1913, emprego que obteve por concurso, Donizetti tornou-se exímio telegrafista e teve como colegas de trabalho Hiron da Rocha Lima, João de Abreu, que foi, mais tarde, deputado federal e prefeito de Arraias; e Diodes Barbo de Siqueira, que chegou ao Tribunal de Justiça do Estado, como desembargador.

Casando-se com Coriolina de Loyola, a 23 de maio de 1915, transferiu-se com a esposa para São José do Tocantins, hoje Niquelândia, onde, a convite de Marcelo Castro e Silva, pai do advogado Colemar Natal, recém-falecido em Goiânia, veio a lecionar no curso primário aos jovens do município, notadamente da família Taveira, destacando-se, dentre eles, Teófilo Antero e Luiz Taveira. Retornando à cidade de Goiás, Donizetti, a convite do diretor do estabelecimento, passou a lecionar gramática e mais tarde português, ocupando a vaga do professor Arnulfo Caiado, que se elegeu senador estadual, não abandonando os estudos de Alemão, Grego, Francês, Espanhol e Italiano.

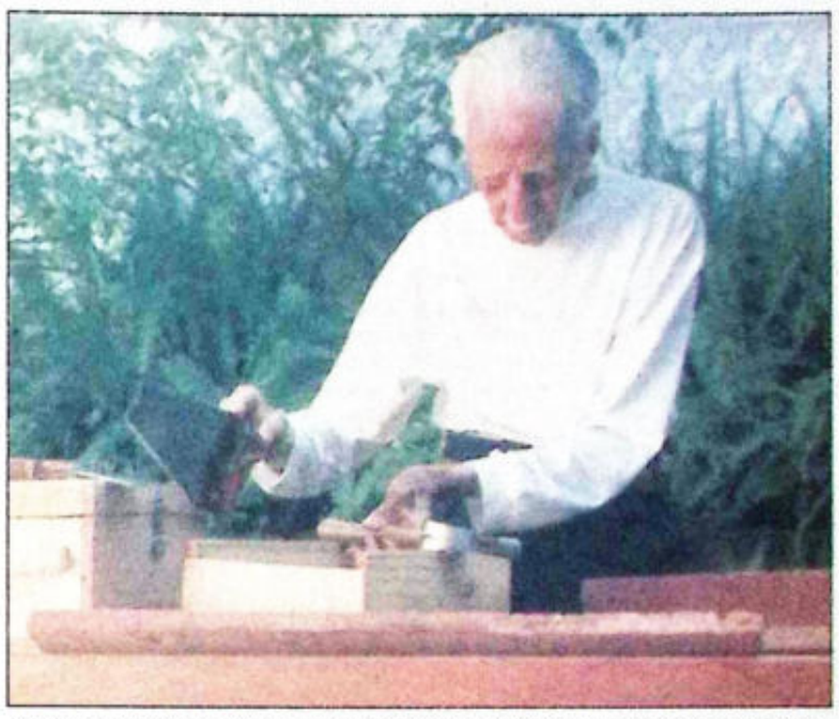

Amigo do trabalho, ele tem como distração predileta as criações em madeira, a que se dedica diariamente

Vida jurídica

Em 1925, Donizetti ingressou-se no curso de Direito na cidade de Goiás, recebendo o título de advogado em 1930. Em 1934 foi nomeado juiz substituto em Silvânia. Dois anos depois foi nomeado titular da comarca de Posse, transferindo-se em 1940 para o cargo de juiz de Buriti Alegre. Em 1945 assumiu a comarca de Piracanjuba, dali passando para Morrinhos, onde foi promovido para a 3ª entrância. Aposentado nesse cargo, por ato da Assembléia Legislativa, recebeu o posto de desembargador. Retornando a Goiânia, a convite do arcebispo Dom Emanuel Soares de Oliveira, assumiu a cadeira de inglês e italiano da Universidade Católica de Goiás. Em 1950, na comemoração do Ano Santo, Donizetti viajou pela Europa, visitando diversos países.

Ao completar 106 anos, ele, em companhia do filho Eurico, realizou o sonho de rever a cidade de Pilar de Goiás, onde reviu a casa que residira há muitos anos sua avó, dona Elibana. Ali, pôde ouvir, mais uma vez, os sons do famoso sino de Pilar, considerado historicamente uma das maravilhas de Goiás.

Família

Os filhos de Donizetti são pessoas muito conhecidas e respeitadas em Goiás; pela ordem de nascimento: Edinor, casado com Maria da Conceição Ayres; Dioran, que foi casado com Celuta Borges; Ernani, casado com Conceição Maria Mendonça; Galeno, já falecido, desquitado de Naruby Nascimento; Duílio, casado com Leila Guimarães Andrade; e Eurico, casado com Regina Beatriz Gonçalves.

Donizetti, o nome do velho combatente no campo da educação e da cultura jurídica, teve o seu nome escolhido como uma homenagem do pai, o mestre Antônio Martins de Araújo, ao grande maestro e compositor italiano, autor de óperas notáveis, Gaetano Donizetti, falecido em 1848.

Intermap Tur



Conheça Bariloche:
Uma das maiores estações de ski
❒ Passagem aérea - Gyn / Bariloche / Gyn
❒ 08 dias, hotel **** com café da manhã
❒ City tour no Cerro Catedral, circuito Chico
❒ Preço: R$ 1.062,00 (por pessoa) em 2 vezes, sem juros.

Conheça Serras Gaúchas:
A Europa brasileira
❒ Passagem aérea - Gyn/Porto Alegre/ Gyn
❒ 07 dias, Hotel *****, c/café da manhã
❒ Traslados: aeroporto/hotel/aeroporto
❒ Um Tour em Gramado e Canela, uva e vinho c/almoço
❒ Preço: R$ 743,00 (por Pessoa) em 2 vezes, sem juros



Beto Carrero World
"Venha viver este sonho"
❒ Passagem aérea - Gyn/Nvt/Gyn
❒ 04 dias, Hotel ***, c/ café da manhã e jantar
❒ Traslados: aeroporto/hotel/aeroporto
❒ Seguro e bolsa de viagens
❒ Preço: R$ 483,60 (por pessoa) em 2 vezes, sem juros
* Este preço não inclui acesso ao parque e nem ingresso.

Temos outros pacotes:
Europa, Disney, Nova York.
Pacotes para Fernando de Noronha e Nordeste.
Locação de veículos, vistos consulares etc.
"Procure-nos, teremos muito prazer em atendê-lo"

Fones: 223-5851 / 223-5630
Rua 4, nº 394, Sala 05, Setor Oeste
DMP

EVIDÊNCIA

LUIS CARLOS

Lobby habitacional

Como se não bastassem as bancadas dos ruralistas, dos usineiros e da saúde, surge no Congresso mais uma: a Frente Parlamentar da Habitação, formada por 140 deputados e 20 senadores.

Recém-criada, a bancada promete reunir lobistas da construção de todo o País em Brasília no próximo dia 19, quando levarão ao presidente Fernando Henrique uma proposta concreta para o Governo começar a enfrentar o déficit habitacional.

Gente nova

Quem está radiante é o casal Eliezer Penna (o filho) e Elizabeth, com a chegada de mais um herdeiro.

Vitória chegou quarta-feira última na Maternidade Fêmina, fazendo também a alegria dos avós Ceci-jornalista Eliezer Penna e Helena Constantini, além dos irmãozinhos Amadeus e Pedro Paulo.

Vera e José Eduardo Penna abrem hoje as portas de sua big mansão da Ricardo Paranhos para brindar o noivado de sua filha Daniela com o jovem empresário Mário Carneiro Arruda.

O casal divide as honras com Marilda-José Arruda, pais do noivo, em noite de jantar íntimo, reunindo apenas as duas famílias.



Lígia Santiago, presidente do Conselho Penitenciário de Goiás, que promove, juntamente com outras entidades, desde ontem o Fórum de Debates sobre o Sistema Penitenciário Brasileiro; e a advogada e professora universitária Laudelina Inácio Antunes, cujo nome está cogitado para disputar a vice-prefeitura de Goiânia pelo PMDB, com o aval do deputado José Gomes e apoio de entidades classistas e defensoras dos direitos humanos

O centro da cidade, principalmente a Avenida Anhanguera, continua no mais completo abandono, por falta de uma reforma radical em sua estrutura.

E o prazo da pesquisa para o projeto prometido já está vencido há muito, sem ninguém falar no assunto.

Indisciplina

Provando porque são considerados os piores motoristas do Brasil, os goianos continuam estacionando e fazendo conversões sem utilizar as setas para informar de que lado entrarão. Consequentemente, a maioria destas manobras acaba em acidentes, qu vão doer no bolso de quem estava atrás, considerado culpado, mesmo não sendo. Isso sem falar nos caminhões de entregas, que estacionam em filas duplas no centro da cidade, nos horários de pique. Como os policiais de trânsito não estão mais preocupados em multar nos sinaleiros, cada um que cuide do seu. Coisas de terceiro mundo mesmo.

❐ Privê

... Tatiana Calixto Abdala, estudante de Administração de Empresas na capital paulista, aterrissa hoje em Goiânia para passar seu aniversário junto aos pais, Izaíra-Júnior Abdala, que brindam a data com um big jantar.

... Sandra e o médico Paulo Guimarães estão em contagem regressiva para a chegada da cegonha, que, segundo a ultrasonografia, traz uma menina no começo da próxima semana. Lara fará companhia aos irmãozinhos, Pedro e Priscila.

... Aniversariando hoje o empresário Otaviano de Oliveira e as senhoras Nancy Rosas Bose e Solange Marques Rezende.

... Amanhã trocam de idade o empresário Jaime Rincon e o professor Luiz Fernando Valadares.

... Fátima Pinheiro desembarca hoje na cidade depois de uma semana em São Paulo, onde foi hóspede da irmã Bazu Pinheiro.

... Maria de Brito e Otaviano de Oliveira são anfitriões hoje de um coquetel em torno da inauguração do centro esportivo do Space Tennis Place, que leva o nome dele.

... E na segunda-feira quem recebe para coquetel é Márcia Roriz, que promove o lançamento da linha facial Bio-System da L'Áqua di Fiori, reunindo convidados no Crystal Plazza Hotel.

... Cristiane e Luciano Felipe reúnem amigos amanhã em noite de jantar comemorando o aniversário dele.



Lilian Menezes Ramos casa-se no dia 6 de julho com Adriano Fernandes Borges e amanhã ganha festa para sua despedida de solteira, na Chácara Coisa Nossa (saída para Guapó), orquestrada por sua mãe, Marise Menezes Ramos e um grupo de amigas

Recital violão na Vibrato

Os violonistas João Batista Albernaz dos Santos e Lydiane Naves apresentam hoje, às 19h30, um recital na Sala Andrés Segovia (Rua C-148 nº 1.160, Jardim América). A apresentação dos jovens instrumentistas é mais um evento do projeto Arte-Estudante, da escola Vibrato, que proporciona ao estudante de arte a oportunidade de conhecer e interagir com o mercado de trabalho.

Para a apresentação de hoje, o repertório de 17 músicas contempla autores como Leo Brower, Gaspar Sanz, Guerra Peixe, Francisco Tárega e Radamés Gnattali. João Batista e Lidyane se apresentam separadamente e fecham o show com o *Duo nº 7*, de F. Carulli.

João Batista iniciou seus estudos de música com o professor Eduardo Martins e de técnica vocal com o professor Altamiro Rodrigues. Em 1994, ingressou no Instituto de Artes da UFG, aprovado para o nível fundamental, onde estudou harmonia com o professor Alberto Cabral. Atualmente é aluno de Ártemis Camelo Castro (música de câmara) e Maria das Graças Lima (teoria da música e violão).

Lydiane Naves concluiu o curso do Centro Livre de Artes, estudou violão com Eduardo Meirinhos e atualmetne estuda música de câmara, teoria da música e violão com a professora Maria das Graças Lima. Lydiane tem se sobressaído em concursos locais e nacionais. Recebeu menção honrosa em São Paulo (Concurso Souza Lima, 1991), melhor intérprete de compositor goiano (Goiânia, 1992), primeiro lugar no Souza Lima 93, Solista Ouro (Goiânia, 1994) e 2º lugar no Concurso Nacional Souza Lima (1995).

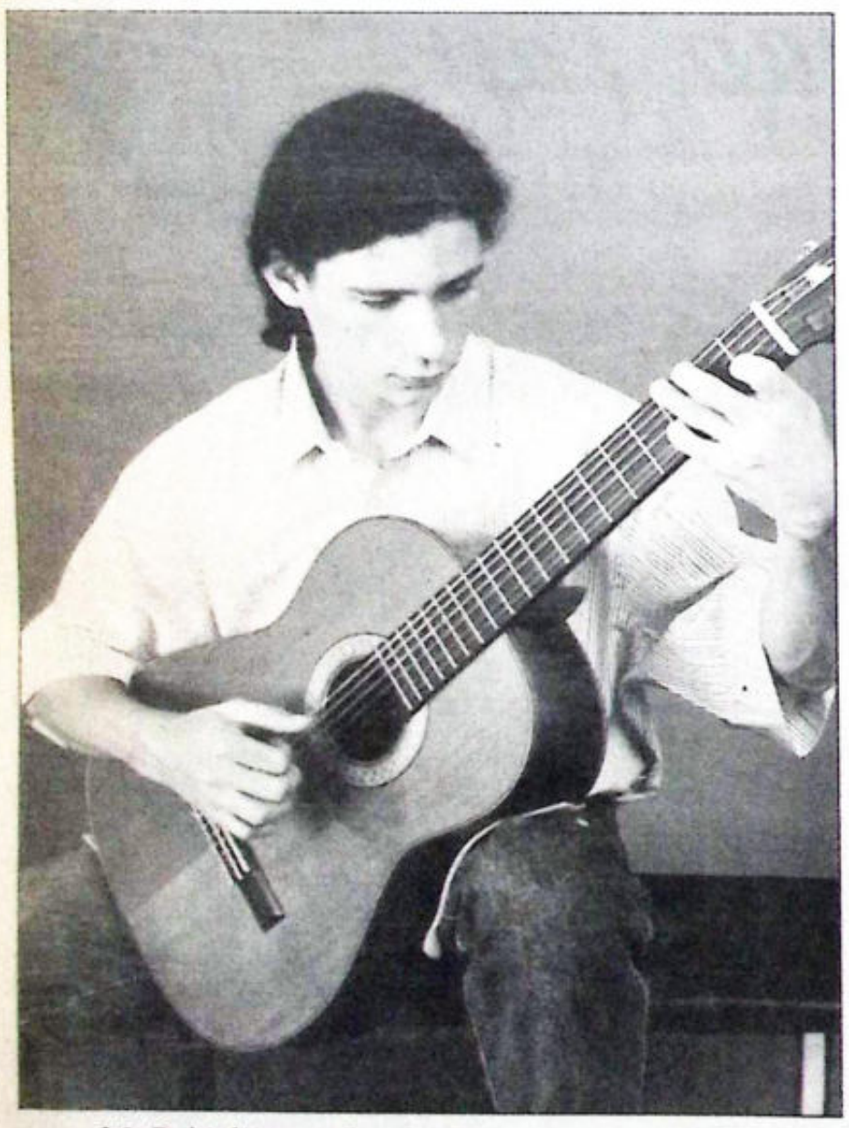

João Batista interpreta Francisco Tárrega, importante nome da música espanhola

❐ **Serviço**
Evento: Recital com os violonistas João Batista Albernaz dos Santos e Lydiane Naves
Local: Sala Andrés Segovia (Rua C-148 nº 1.160, Jardim América)
Hora: 19h30
Ingresso: R$ 5,00

Programa

João Batista
Mateo Carcassi.....Andante Religioso
Leo Brower.....Estudos I,II, III e IV
Gaspar Sanz.....Espagnoletta
Luis Milan.....Pavanas I e II
Francisco Tárrega.....Lágrima
J. Sebastian Bach.....Bourré
Robert Jonhson.....Almain
Paulo Porto Alegre.....Estudo X
Guerra Peixe.....Caderno de Maresisa
Mauro Giuliani.....Sonata
Lydiane Naves
Ludovico Roncalli.....Sarabande
Leo Brower.....Un dia de Noviembre
Alonso Mudarra.....Fantasia X
Villa-Lobos.....Prelúdio nº 5
Radamés Gnattali.....Estudos IV e V
Andrew York.....Sunberst
Em duo
F. Carulli.....Duo nº 6

Pintura sobre porcelana

Vasos e quadros decorados com temas da natureza

Foi aberta ontem, no Museu de Arte de Goiânia (MAG), a V Mostra Regional de Pintura Artística sobre Porcelana. Os objetos estarão em exposição até o dia 3 de junho. São vasos, potes, pratos e quadros decorados com temas da natureza. Há uma profusão de cores, indo de tons claros aos mais escuros.

❐ **Serviço**
Exposição: Arte em Porcelana
Local: Museu de Arte de Goiânia
Data: 29 de maio a 03 de junho

LEIA DIÁRIO DA MANHÃ

CCA O ENDEREÇO DO SEU CHEVROLET EM GOIÂNIA
Av. Pio XII, 419 - Cidade Jardim - Fone: 295-2944

CZAR SKOL CZAR SKOL CZAR
ALMOÇO EXECUTIVO
Serviço à La Carte por pessoa
Apenas R$ 6,80
De segunda a sexta-feiras
CAMARÃO R$ 12,80
(terça e quinta-feiras)
CZAR
AV. T-9 Nº 109, esq. c/ Rua 9 - Setor Marista Goiânia - GO
CZAR SKOL FONE: 241-6084 SKOL CZAR

FEIJOADA CARIOCA
AOS SÁBADOS, A MAIS COMPLETA FEIJOADA ACOMPANHADA DO MELHOR SOM AO VIVO.
UM DELICIOSO BUFFET DE ENTRADA .
CAIPIRINHAS, CROQUETES DE MILHO, PASTÉIS E ACARAJÉ A MODA.
R$ 9,00 POR PESSOA
Plaza Inn®
Araguaia c/Rua 20 Nº 930 - St. Central
Telefax: (062) 229-1333
PACOTES ESPECIAIS PARA CASAMENTO E FINAIS DE SEMANA, DESCONTO ESPECIAL.ENTRADA NA SEXTA FEIRA, SAÍDA NO DOMINGO.

Atelier Elifas
RESTAURANTE



Elifas tem o prazer de convidá-lo para saborear pratos típicos da cozinha goiana, delícias de dar água na boca. O Restaurante tem a proposta de ser ponto de reuniões culturais, sociais, participativas e casa da amizade. A sua presença será muito importante. Aceitamos todos os cartões de crédito e *10 dias no cheque.*

PRATOS
Peixe na Telha, Galinhada, Galinhada com Guariroba e Pequi, Lombo Grelhado na Chapa etc.
PORÇÕES
Bolinho de mandioca, Peixe frito, Frango à passarinho e Guariroba à manteiga etc.
COMIDA
Rodízio: domingo, qualquer prato R$ 7,00
Criança paga meio rodízio
Sirva-se à vontade, meu amigo.

Surpresa:
Domingo Com Arte no Elifas:
Takinn e Elifas estarão, ao vivo, pintando e esculpindo.
A partir das 12 horas
CIA Teatro Carlos Moreira
Apresenta:
Performance Teatral
(com mímica, sombra e teatro)
Atores:
Eurípedes de Oliveira, Bruno Peixoto, Renato Cosac, Alcides Miranda.

Rua 46, Qd. C-1A, Lote 53, Chácara 1, Jardim Goiás - Fone: (062) 241-9830 - Goiânia - Goiás

Luiz Augusto

PAMPINHA

• O FEIRÃO de automóveis no Flamboyant vai acabar fazendo vítimas sem querer. Frequentadores andam a pé nas proximidades do viaduto e podem ser atropelados. Detalhe: o carro nacional mais leve pesa 800 quilos.

• CUIDE-SE: tratamento dentário custa 2 mil reais e o odontólogo nem fica vermelho quando mostra o orçamento. Ainda faz questão de dizer que é sem recibo.

• *TWISTER* é o nome dado a furacões e tornados que varrem os Estados Unidos e é o título do novo filme de Steven Spielberg. Se tivesse sido feito no Brasil, certamente se chamaria "Desemprego"

• SOU contra a mudança do Parque da Pecuária para fora da cidade. Essa gente de Nova Vila que reclama contra a festa, nunca foi a Trindade? Fosse eu o Antenor Nogueira, compraria aquelas casas em volta e, na época da festa alugaria para os camelôs.

• OS funcionários da limpeza urbana, com uniforme da Comurg, continuam sendo transportados em caminhões basculantes, amontoados como animais e sem nenhuma segurança.

• O LIVRO *O Xangô de Baker Street*, de Jô Soares, já vendeu 350 mil exemplares e está há 35 semanas na lista dos dez mais. A obra foi espinafrada por críticos e adorada pelas pessoas normais.

• DECLARAÇÃO do cantor Luciano, que faz dupla com o irmão Zezé Di Camargo: "Eles querem que eu diga que sou homossexual, uma coisa que não sou".

• A POLÍCIA sul-coreana prendeu o presidente do Koren First Bank e o presidente do Hyosan Group. Ambos foram pegos numa tramóia que envolvia 240 milhões de dólares. No Brasil da impunidade, o Nacional e o Econômico deram rombos de 15 bilhões de dólares e nenhum presidente foi preso. Nem o da República...

• ESSA coluna é também um muro de lamentações. Pode mandar fax ou telefonar: 281-7329 e 281-7224.

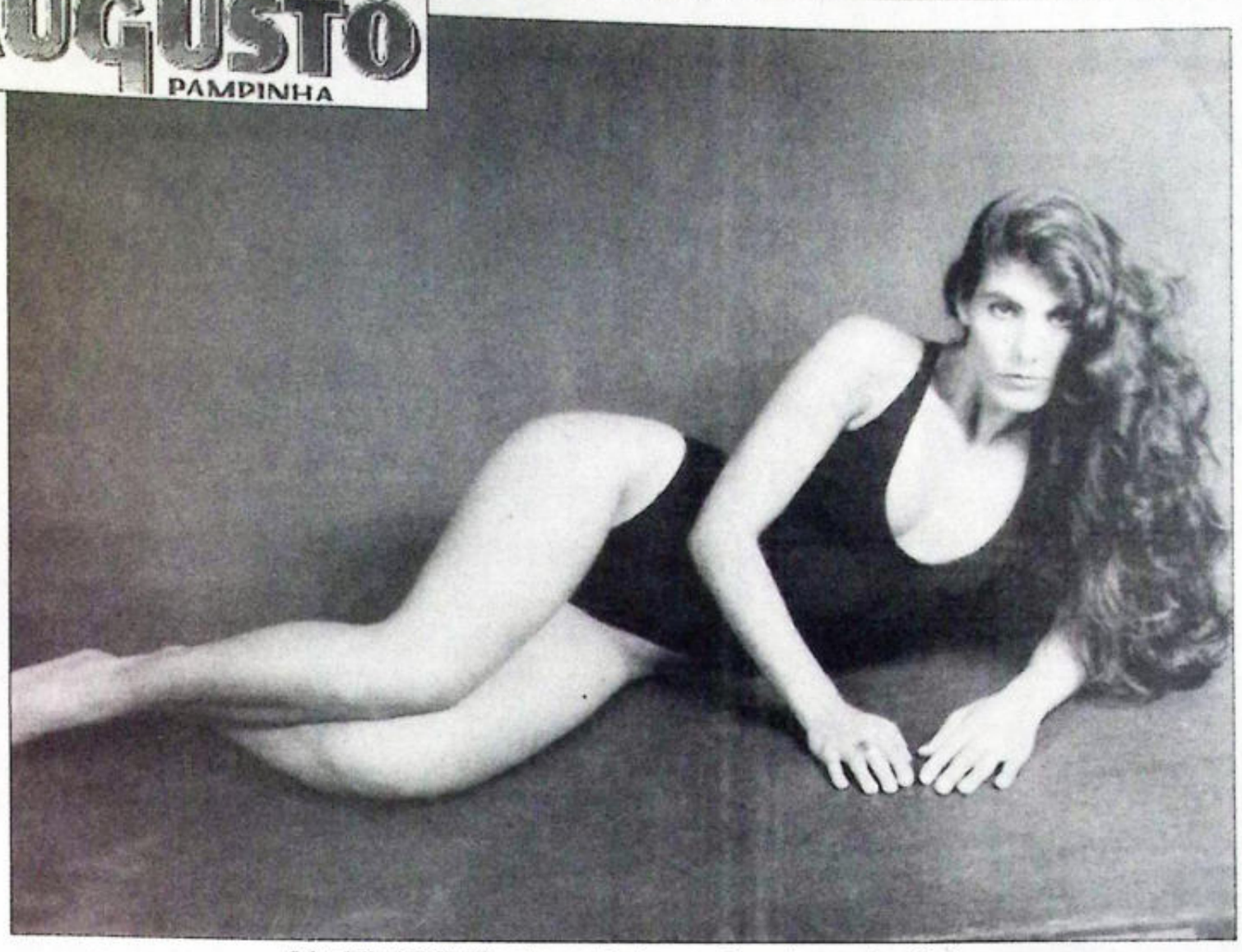

***Salwa Mikael El Cheikh*, embarcando hoje para mais uma temporada em Paris**

VOCÊ decide: Não custa ajudar o leitor Wagner Pimenta que escreveu pedindo ajuda:

— "Minha namorada e eu somos loucos por tatuagens, pois achamos que elas embelezam as pessoas. Recentemente, ela me confessou que gostaria de ter uma borboleta tatuada entre as pernas. Fico imaginando quando essa borboleta abrir as asas... Embora ache muito erótico, tenho medo de estimulá-la a fazer uma coisa dessas, pois a tatuagem é um processo doloroso. O que vocês me sugerem? Será que o sacrifício vai valer a pena?"

FIQUE sabendo:

Mulheres que riem demais ou são muito sérias podem ser consideradas burras. Segundo os dados científicos, mulher competente sorri, mas bem discretamente. Exatamente como a viuvinha Thereza Collor.

O psicólogo Katsumara Hoshimo, da Faculdade Estadual Paulista, concluiu: mulher que ao falar ou sorrir exibe os dentes superiores arranja parceiros mais facilmente, demonstra capacidade de comunicação e maior aptidão biológica para se adaptar a novidades e ensinar os filhos.

❐ ❐ ❐

SOBRE carros:

O Brasil fabricou um jeep com o exótico nome de "Jeg" e nada tinha de burro: foi elogiado até pelo exército alemão, nos anos 70. O Jeg era melhor que o americano jeep Willys, mas foi rejeitado pelo Exército brasileiro. A fábrica quebrou e a indústria nacional perdeu mais uma.

O Fusca não é o fracasso que se anunciou. São milhares os clientes, entre fãs e quem deseja robustez e não se importa muito com aparência.

COMENTÁRIOS, sugestões e algumas críticas de leitores desta coluna que chegaram pelo fax:

a) - Absaí Júnior: "Quando os Mamonas chegaram ao céu, ouviram do Ayrton Senna o seguinte comentário: 'Ainda bem, já estava cansado de ficar ouvindo só o Tom Jobim'".

b) - Edilberto de Castro Dias, advogado, amigo do patrão Júlio Nasser, quer ver este espaço na Internet e comenta: "Sua coluna é a mais ousada e apreciável do cenário nacional. Tenho vários amigos no exterior que acompanham o dia-a-dia de Goiás através do **DM**".

c) - Douglas Lage Ferreira pergunta: "Quando é que vão tirar as carroças das avenidas e ruas de Goiânia?"

d) - Laerte Silva bota a boca no trombone: "Que fim levou o Aquamania, que seria construído entre Goiânia e Anápolis? Quantos foram lesados? A quem recorrer?"

DO 1 bilhão e 300 milhões de pobres do mundo, 70% são mulheres. As mulheres realizam 60% de todo trabalho do mundo. O machismo paga-lhes apenas 1% da renda mundial.

DURANTE a festa em sua homenagem, na última terça-feira, dona Íris Araújo mostrou-se detentora de uma privilegiada memória. Na comemoração de um ano à frente do diretório estadual, ela narrou episódios decisivos na chegada de Iris Rezende ao poder, em 82.

Relembrou vários fatos e datas, e evocou o meu testemunho da luta do partido para sufocar a ditadura. Dirigindo-se também ao jornalista Fleurymar, ela disse: "Quantas vezes, Fleurymar, você esteve lá na minha casa, quando nós começávamos a caminhada que levou Iris ao poder"?

Dona Íris fez questão ainda de homenagear históricos companheiros da sua caminhada.

Dupla canta no Pirâmide



Robson e Rangel: LP pronto para setembro

Mais uma vez o Pirâmide Cowboy vem dar uma forcinha aos novos talentos do Estado. E para isso nada melhor que dar uma chance para as duplas sertanejas mostrarem o que sabem fazer. Hoje, a partir das 22 horas, é a vez de Robson e Rangel darem conta do recado.

A dupla goiana já percorreu muitos municípios do Estado e já tem três anos de estrada. Atualmente, eles estão gravando seu primeiro LP. Com produção independente, o lançamento está previsto para no máximo até setembro. No repertório, canções de autoria própria e de outros compositores como Ricardo Silva e Kênia Soares.

Na apresentação de hoje, eles prepararam um repertório variado, que vai desde músicas de raiz até o que se encontra atualmente nas paradas de sucesso.

❐ **Serviço**
Show: Robson e Rangel
Data: Hoje, a partir das 22h
Local: Pirâmide Cowboy(próximo ao Shopping Flamboyant)



A cor da educação é a cor da dignidade

Nelci Spadoni

Neste momento, em que a inflação reflui, em que governantes, a classe política e a sociedade se debatem na busca de caminhos e soluções para um Brasil melhor, nós concordamos e apoiamos todas as iniciativas de reformas constitucionais que promovam a educação, a saúde, a segurança e o bem-estar do nosso povo. Que eliminem a miséria e que propiciem condições de vida estáveis para as nossas famílias.

Mas como resolver tantas disparidades sociais?

Como exemplo de sociedades que deram passos decisivos rumo à estabilidade econômica e social podemos citar, dentre outros, a nação de Israel, cuja população andou errante pelo planeta durante quase dois mil anos, residindo em países estrangeiros. É fato notório que ao retornar à Palestina, sem perder nenhum traço de sua identidade como nação, transformou o solo árido e inóspito em altamente produtivo, com belos pomares e lavouras, construiu cidades, abriu estradas, modernizou-se e deu exemplos variados em tecnologia de ponta, embora, constantemente, ameaçado por terrorismos e guerras.

Não é demais citar o caso manifesto do Japão, um país, como Israel, de reduzidas dimensões territoriais, ameaçado por terremotos e maremotos, seriamente arrasado por artefatos nucleares durante a Segunda Guerra Mundial, despojado de qualquer riqueza no subsolo e no entanto despontou num breve tempo como potência econômica no contexto mundial.

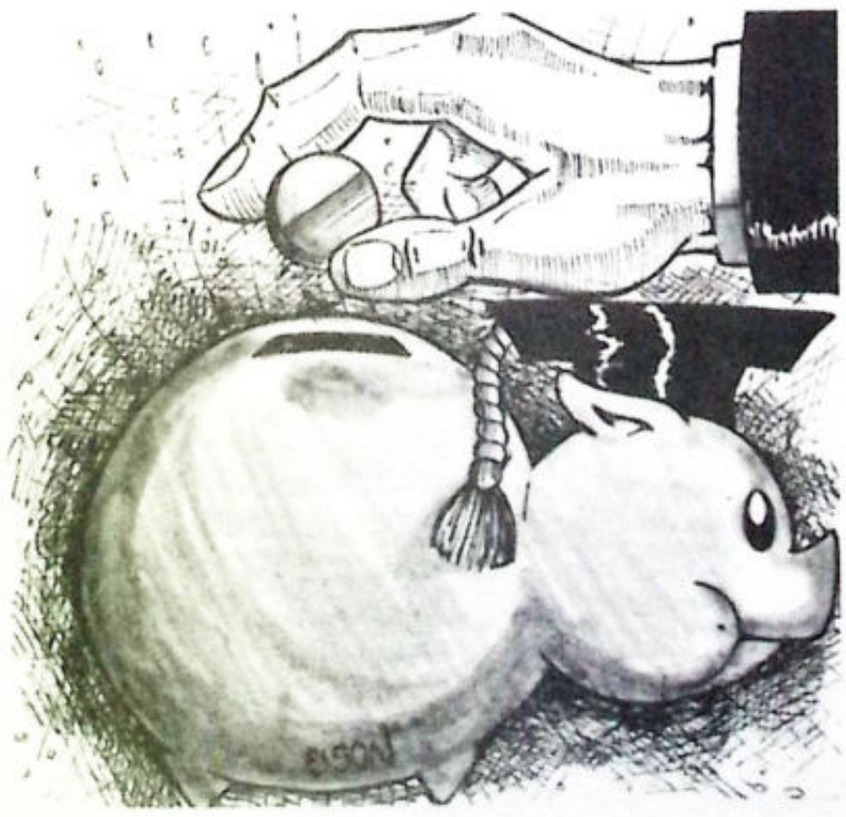

Poderíamos citar uma lista de países e povos que em circunstâncias completamente adversas souberam sobrepujar dificuldades iminentes e deram um salto rumo à estabilidade e ao bem-estar de seus cidadãos. Vamos ficar apenas com esses dois países, pois são exemplos suficientes de determinação, trabalho, seriedade e amor à pátria.

Mas reflitamos sobre o Brasil, um País rico em minerais, solos férteis, água em abundância, clima favorável, vasto território e, como se não bastasse, possui a maior e mais cobiçada floresta do planeta. E o que estamos fazendo com tantas riquezas? Por que não saltamos rumo ao desenvolvimento e às melhorias sociais? Por que não nos transformamos, também, numa grande potência econômica e num povo de elevado nível social? Por que vivemos a fazer apologia de nossas riquezas enquanto a fome e as doenças matam milhares de pessoas nas cidades e no campo?

Os países anteriormente citados fizeram algo simples e de retorno espantoso. Investiram na educação de seus cidadãos, despertaram os jovens para o estudo e a pesquisa, valorizaram os professores e seus talentos, equiparam suas escolas, universidades, centros de pesquisa e criaram um espírito cívico invejável.

E no Brasil? Constroem-se escolas e salas de aula e, no entanto, não se valorizam os profissionais da educação. O investimento em pesquisas científicas é irrisório. E o que vemos? Nossas escolas e universidades sendo sucateadas e o valioso patrimônio, representado pelo espaço físico já construído, sendo mal aproveitado.

É, pois, urgente colocarmos como prioridade para o salto rumo à estabilidade o investimento em educação. É imprescindível que governantes e políticos saiam dos discursos evasivos e se unam a favor do país. É indispensável que os governantes tenham neste momento um pouco mais de sensibilidade para com as greves das Universidades Federais, que meditem no prejuízo provocado aos nossos jovens acadêmicos e ao País. Saiamos pois do marasmo e do desdém para que possamos honrar o futuro dos nossos descendentes e construir uma potência justa e respeitável de hoje e para nós mesmos.

Nelci Spadoni é deputada estadual pelo PPB



Um líder sente

Antônio Osail Gusmão



Nos anos 60, a cidade de Cristalina, em Goiás, atravessava a sua época de ouro. Assemelhava-se a um verdadeiro Eldorado, pela sua riqueza mineral e localização estratégica, fazendo com que um contingente populacional fluente de todos os quadrantes do País chegasse em busca de fortuna fácil, o Cristal de Rocha — abundante em toda a região.

Foi naqueles idos que conheci José Rodrigues de Queiroz, o inesquecível amigo José Gordo, pai do escritor e advogado Luiz Alberto de Queiroz. Próspero proprietário de uma área denominada "Fazendeiros" na Fazenda Jatobá, José Gordo mantinha uma sociedade com os senhores Amim Faraj, Joaquim de Paiva, Rui Cortes e Daub Elias e antes nunca havia sido garimpeiro. Algum tempo depois José Gordo retomou a sua verdadeira atividade de fazendeiro.

Apesar da admiração pela política, José Gordo manteve uma posição neutra durante vários anos, até que em 1976, influenciado pelo ex-governador de Goiás Pedro Ludovico Teixeira, de quem era seu amigo particular, resolveu aceitar uma candidatura a prefeito de Cristalina pelo antigo MDB, partido de oposição ao Governo revolucionário.

Neste mesmo ano de 1976, candidatei-me a vereador, conquistando a vitória pelo partido da Arena, oportunidade em que José Gordo foi eleito prefeito pelo MDB. Embora em oposição partidária a José Gordo, fui eleito com 258 votos e, curiosamente, cerca de 70% dos meus eleitores votaram nele para prefeito.

Na Câmara dos Vereadores procurei manter uma posição coerente com os meus princípios políticos, contribuindo com a aprovação de mensagens que eu julgava tratar de interesse coletivo e imprescindível ao bem-estar da comunidade de Cristalina.

Quando de minha permanência naquela casa de leis, José Gordo encaminhou-nos projeto de lei concedendo título de cidadania ao deputado João Felipe, seu leal amigo. Naquela ocasião ele me procurou, pedindo que aprovasse a matéria, mesmo sabendo que pertencia a outro segmento partidário. Afirmei-lhe que, em hipótese alguma negar-lhe-ia o voto favorável à matéria por entender que a mesma estava revestida de Justiça, em função do trabalho árduo do homenageado, sacrificando, muitas vezes, sua carreira pessoal em detrimento do serviço público que laborava.

Duas áreas se destacaram na gestão de José Gordo: Turismo e Pecuária. No turismo, ele elevou Cristalina à condição de desenvolvimento, criando a Feira de Pedras Preciosas, onde reuniu barracas na Praça Municipal, divulgando posteriormente as riquezas da região, por meio de informes veiculados na imprensa nacional.

Na Pecuária, ele criou a Feira Agropecuária de Cristalina. sendo o pioneiro da obra na região.

Apesar de ter concluído um grande número de obras, algumas delas não foram inauguradas. Umas, por falta de apoio governamental; outras, pela não-continuidade dos trabalhos pelo seu sucessor Tancredo Ferreira Ribeiro, como é o caso da construção da sede própria da Prefeitura, denominada "Palácio dos Cristais", cujo prédio foi edificado com muito labor e sacrifício durante a gestão de José Gordo, não chegando a termo por injunções políticas.

Há de se ressaltar, outrossim, que José Gordo em muito empenhou na implantação de infra-estrutura no município, chegando a construir um mil e cem quilômetros de estradas vicinais, bem como uma ponte sobre o Rio Topázio, onde promoveu a integração da região de Ouro Fino com a BR-040, cujos projetos inspecionei participativamente.

Além de todos esses aspectos, José Gordo também se preocupou com a unidade urbana de Cristalina, pavimentando e urbanizando ruas e avenidas, dentre elas a parte histórica da cidade velha. Para obter este feito, encaminhou mensagem à Câmara Municipal solicitando a doação de calçamentos para os moradores da "Cristalina Velha", sem ônus, por terem sido eles os pioneiros da cidade. É óbvio que votei favorável naquela proposição, digna de um chefe do executivo, cujas características pessoais e ações políticas eram revestidas de profunda solidariedade.

Quando assumiu o mandato, José Gordo acumulava uma plantação de 100 mil pés de café em sua propriedade e lamentavelmente com o passar de pouco tempo o seu patrimônio foi extinguindo-se. Isto aconteceu porque ele deixou de lado os seus afazeres particulares para cuidar apenas da administração pública.

Ao contrário de muitos, José Gordo, ao terminar o seu mandato como prefeito de Cristalina, era um homem pobre, o que prova que não roubou, foi um político honesto, coisa rara nos dias de hoje.

Com o seu trágico e precoce falecimento, Cristalina ressente até hoje a perda irreparável de José Gordo, político de grande invergadura, líder nato do partido que ele ajudou a criar.

Antônio Osail Gusmão
Empresário e ex-vereador de Cristalina-GO

La Braga de volta aos cinemas

Na premiére de *Two Deaths*, nova produção do inglês Nicolas Roeg, em Manhattan, os convidados foram recebidos na porta do cinema Quad, de 140 lugares, pela anfitriã brasileira Sônia Braga, protagonista da produção, e sua irmã Maria. À saída, tipos hollywoodianos como Matthew Modine e Paul Sorvino, o pai da oscarizada Mira, recebiam um kit especialmente preparado pela caprichosa atriz: fitinha vermelha da campanha da Aids, adesivo da Anistia Internacional e papel reciclado para aqueles que quisessem mandar uma mensagem para o diretor, filmando no Marrocos.

Two Deaths pode ser visto em um único cinema nos Estados Unidos — o Quad. Outra sala somente daqui há duas semanas, quando o filme estréia em um cinema alternativo de Los Angeles. Não há filme europeu que sobreviva às produções de verão norte-americanas. Especialmente se for um longa-metragem assinado pelo enfant terrible Nicolas Roeg, um dos melhores diretores de fotografia a saltar para a carreira de cineasta. Em sua nova viagem, Roeg traz Sônia Braga para o papel de Ana Puscasu, a sensual e enigmática empregada doméstica do médico Daniel Pavenic (Michael Gambon, de *O Cozinheiro, o Ladrão, sua Mulher e o Amante*).

Num país qualquer do Leste Europeu em guerra, quatro amigos se reúnem para um banquete na mansão do médico. No jantar, presenciam e compartilham segredos de obsessiva e doentia relação entre patrão e empregada. Um Gambon cansado e uma Sônia com diálogos limitados levam a trama adiante. Em sua crítica, o *Jornal The New York Times* diz que "a atriz brasileira não tem muito o que fazer senão servir comida, olhar de maneira ameaçadora para seu patrão e se despir. Mas ela aparece no filme com uma grave e absorta sensualidade".

Já o *New York Post*, próximo de dar sua nota máxima (quatro estrelas) para o filme de Roeg, diz que "Sônia, usando sua dinâmica de *O Beijo da Mulher Aranha* como ponto de partida, interpreta uma deusa de pedra em uma complexidade de tirar o fôlego". Nada mal para Sônia, que pode reavivar sua carreira nos Estados Unidos, país onde é muito mais famosa que Lena Olin e Juliette Binoche. **(AE)**



Em Two Deaths, Sônia Braga tem a chance de reavivar sua carreira nos EUA, onde é superconhecida

PARA-CHOQUE

Nilson Gomes é um sujeito reto. E é aí que ele leva

Reflexão do dia — "Acredite que você vai pro céu, acredite que tudo vai melhorar, acredite no Plano Real, acredite na união das oposições e, se tiver espaço, acredite também em mula-sem-cabeça e no saci-pererê"

A vida com moela é

1º episódio: Esqueceram de mim

Sandes Feitosa era candidato a diretor do Grupo Empregador Doméstico do Maranhão. Sua mulher, Maria Salvador, e seu grande rival, Ronaldo Pintado, articularam para que Feitosa saísse da disputa.

Feitosa disse que Pintado não passaria em branco. Pintado rebateu indicando Feitosa para pescoço da chapa. Feitosa insistiu que queria ser cabeça. Quase foi parar no tronco, já que a chapa estava sem membro.

Ciente da traição, Feitosa saiu da chapa para entrar na história. Na história, ninguém o quis. Tentou a geografia. Também não. Por último, Feitosa olhou a lista dos membros da chapa. O seu estava, mas bem pequenino. Resolveu deixar de ser mole e peitou. Arrancaram-lhe um mamilo.

2º episódio: A indesejada dos genes

Lúcia Albuquerque era uma menina bem-nascida, bem-crescida e bem-atrevida. Estava sempre no meio dos homens. E se deu bem. Dominou muitos deles. Quis governar o estado em que viviam, o de sítio. Não funcionou.

Então, Lucinha encarou o sistema estabelecido. Entornou o balde, chutou o pau da mansão. Quis entrar no páreo. O jóquei não deixou. Quis montar na garupa. O burro saltou. Lucinha caiu, mas sacudiu a poeira e deu a volta por cima. Sai de baixo.

3º episódio: O poderoso-chefão — parte III

Nion Toledo havia sido síndico por dois mandatos. Em ambos, deixou tinindo o prédio de um andar em que mora com a família, o mordomo Lajota, o economista Paulo Mengele e sua recentíssima criação de tucanos.

Pelo sucesso administrativo, Toledo queria uma terceira chance de governar o prédio. Estava quase conseguindo. Era o primeiro colocado nas pesquisas. Nada o impediria.

Com a vocação dos líderes natos, Toledo mandou demitir o jardineiro, o copeiro e o faceiro. Detonou a classe baixa, detonou a classe alta, detonou a classe média. Que sucesso, Toledo! Detona, Toledo!

Unindo os episódios: O Palhaço das Campinas

No final feliz de nossos episódios de hoje, Sandes Feitosa trouxe seu Grupo Empregador Doméstico do Maranhão para se juntar ao prédio que certamente será sindicalizado por Nion Toledo. Enquanto isso, Lucinha conseguiu finalmente montar nos burros.

TOQS

Derrame de merla em Goiânia

Trata-se de uma droga i
cocaína, éter, bicarbonato d
O efeito é mais forte que d
inserida em cigarros caseiro
O primeiro traficante preso
dos Santos, de Br
seis pessoas por
delegada N
(Fama), a

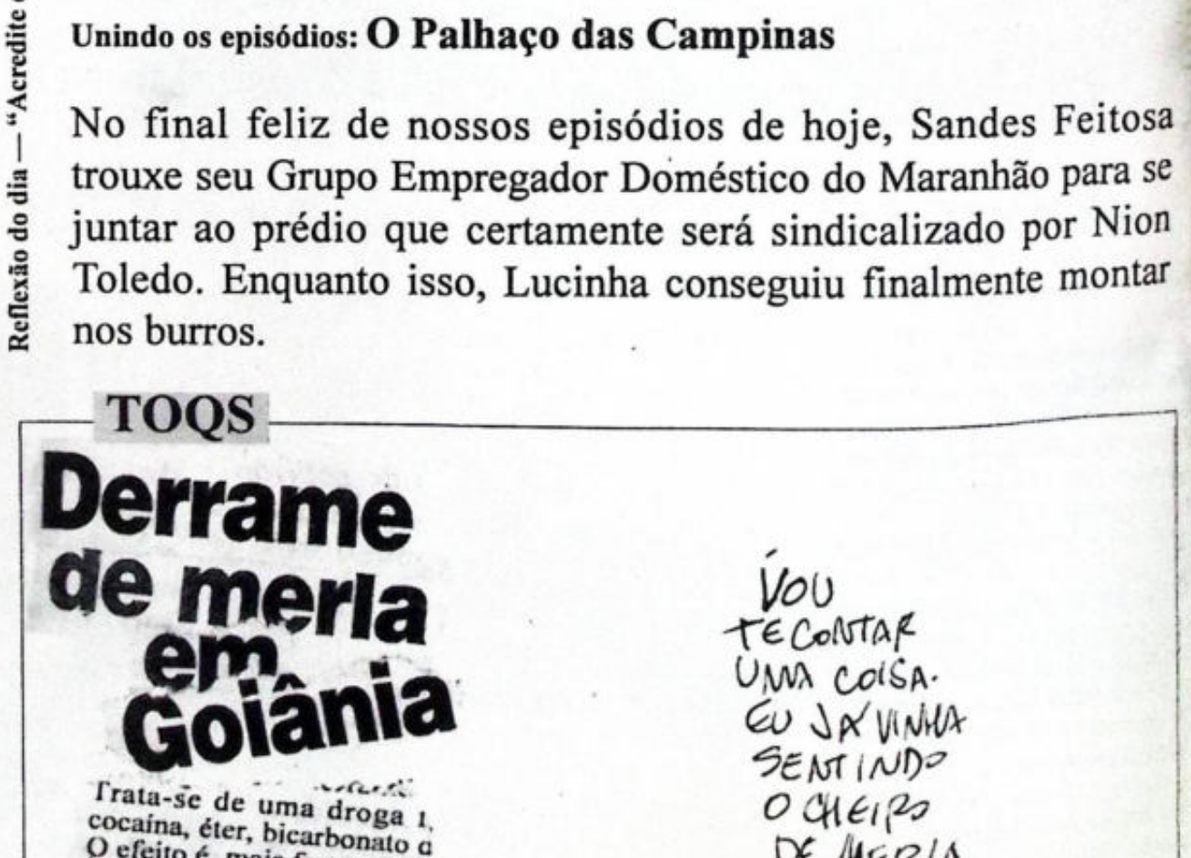

Cinema/Estréias

Conflitos brasileiros e americanos

Nas estréias de hoje, o destaque é o brasileiro *Jenipapo* (Cultura), com Marília Pera, que toca em temas atualíssimos no País, como a reforma agrária e os conflitos envolvendo os sem-terra. Van Damme está de volta para vencer um *Desafio Mortal* (Center I e Ritz I). Desta vez o baixinho ataca também de diretor. *A Jurada* (Bougainville II e Jóquei), com Demi Moore, é mais um filme sobre julgamentos. Em *Diabolique* (Ritz II e Center II), Sharon Stone contracena com Isabelle Adjani, dando um banho de interpretação na atriz francesa.

Jenipapo é o longa metragem de estréia de Monique Gardenberg, que juntamente com sua irmã Ilvia, ganhou notoriedade no Brasil com a realização de eventos de repercussão internacional, como o *Free Jazz Festival*. O destaque é a presença de Marília Pera e de Philip Glass, como autor da trilha sonora. O elenco tem ainda o pernambucano Henry Czerny, de *Quando a Noite Cai*, além de Júlia Lemmertz e Otávio Augusto. Rodado em inglês, o filme toca em temas atualíssimos no Brasil, como a reforma agrária e os conflitos vividos pelos sem terra.

O repórter americano Michael Coleman (Henry Czerny), que trabalha no Rio de Janeiro, tem um desejo que com o tempo se tornou obsessão: entrevistar o misterioso padre Stephen Louis (Patrick Bauchau), um ativista e humanista americano, famoso no mundo inteiro por sua luta em defesa dos pobres de sua paróquia, situada numa cidadezinha do interior do nordeste. O interesse do repórter cresce ainda mais depois que o padre deixa de fazer seus habituais discursos inflamados em defesa da reforma agrária.

Obcecado pela idéia, Coleman vai lançar mão de todas as armas para se aproximar do padre, não se importando de usar nem mesmo sua namorada para conseguir o que quer. Quando está quase conseguindo o que queria, ocorre um fato inesperado que muda seu destino. A história se desenvolve em cima de temas que caem como uma luva para o Brasil atual. Em um conflito envolvendo sem-terra e a polícia, várias pessoas morrem. Outro assunto atualíssimo que aparece no filme é a votação da Lei da Reforma Agrária pelo Congresso Nacional.



Marília Pera integra o elenco da produção brasileira *Jenipapo*

Mulheres diabólicas

Diabolique (Diabolique) é um remake do filme francês *Diabolique*, dirigido por Henri-Georges Clouzot nos anos 50. A produção francesa tinha nos papéis principais Simone Signoret e Vera Clouzot. Essa versão americana traz o instinto selvagem de Sharon Stone (*Instinto Selvagem* e *Invasão de Privacidade)* e a beleza plácida de Isabelle Adjani *(Rainha Margot)*. A crítica tem elogiado o trabalho de La Stone. Em compensação, está caindo de pau em cima de Adjani. Dizem as más línguas que a atriz francesa entra e sai da história sem mudar uma vez a expressão do rosto. Katty Bates, como a policial que vai investigar o caso, e Chazz Palminteri, no papel do vilão da história, também têm sido elogiados.

Sharon Stone é uma professora que forma um triângulo amoroso com o diretor da escola (Chazz Palminteri) onde trabalha e com a mulher deste (Isabelle Adjani), uma ex-freira que sofre de uma grave doença no coração. Constantemente maltratadas pelo amante e marido, as duas se unem e bolam um plano para eliminá-lo. Mas depois de executado o plano, o corpo some misteriosamente. Alguém que, supostamente, estaria sabendo do crime, começa a chantageá-las, levando-as ao desespero.

Van Damme luta no Oriente Médio

Jean-Claude Van Damme, quem diria, agora ataca de diretor. Em *Desafio Mortal*, o astro das artes marciais desafia todos os seus críticos e vira cineasta. Mas os fãs do baixinho bom de briga podem ficar despreocupados. Ele está também na frente da câmara, mostrando todas as suas habilidades de lutador. Misturando ação e aventura, o filme se passa no ano de 1923, narrando uma epopéia que começa em Nova Iorque e termina no Oriente Médio. Além de pancadaria, o espectador tem direito de ver também muitas paisagens bonitas.

O artista de rua Christopher DuBois (Van Damme) e seu amigo Red, o líder de uma gang de batedores de carteiras, vivem perambulando pelas ruas da Nova York tentando ganhar alguns trocados. Sem nenhuma perspectiva de dinheiro pela frente, Chris aceita trabalhar para a máfia local. Mas acaba se dando mal e tem de fugir para as docas, se refugiando num barco que está de partida para o Oriente Médio.

Durante a viagem o navio é atacado por piratas da costa da China e toda a tripulação morre. Menos Chris. Impressionados com suas habilidades como lutador, os piratas decidem levá-lo e torná-lo um dos seus.

Mas os líderes dos piratas tinham terceiras intenções com o rapaz. Eles queriam que Chris participasse de uma competição realizada há séculos pelos melhores lutadores do mundo. O prêmio para o vencedor é uma estátua de ouro valiosíssima. Todo mundo já sacou que a intenção dos caras é ficar com a estátua. Mas os espertinhos se esqueceram que estavam lidando com Van Damme.



Desafio Mortal: **Van Damme, numa aventura que começa em Nova York e termina no Oriente Médio**



A Jurada: **Demi Moore enfrenta um mafioso**

Demi Moore senta no júri

Apesar da atuação elogiada de Alec Baldwin (*Caçada ao Outubro Vermelho, O Sombra), A Jurada (The Juror,* Eua, 1996) está sendo considerado um fracasso. Pelo menos para os produtores do filme, que gastaram uma fortuna para contratar Baldwin e Demi Moore (*Ghost — do Outro Lado da Vida* e *A Letra Escarlate)*, intérpretes dos personagens principais da história, e não estão conseguindo retorno na bilheteria.

O foco da ação gira em torno do julgamento de Teacher, o capanga de um mafioso. Durante a formação do júri, Teacher tenta intimidar uma das juradas escolhidas, Annie Lard (Demi Moore), para que esta vote por sua inocência. Uma das armas utilizadas pelo criminoso é ameaçar contra a vida do filho de Annie. Mas ela revela uma coragem que surpreende Teacher. Por mais óbvio que pareça, daí pode surgir uma história de amor.



FERREIRA NETTO

Isolados

E na próxima semana estarão no Araguaia, em Goiás, os atores Stênio Garcia, Carlos Vereza, Antônio Fagundes, Bete Mendes, Patrícia Pillar e Fábio Assunção. Segundo informações da própria Globo, os astros vão enfrentar um terrível matagal — que fica a cinco horas da capital —, para as cenas de *O Rei do Gado*. Cuidado com os pernilongos, gente.

Malhação

Tony Ramos brigando com a balança, em São Paulo. Em breve ele pinta na tela da Globo um pouco mais enxuto. Ele resolveu encarar um regime sério por causa do espetáculo *Cenas de Um Casamento*, em São Paulo. Como apresenta o *Você Decide*, o público em todo país poderá conferir sua nova silhueta.

Bate-Rebate

* Clodovil não vai para a Manchete. Sua próxima parada, salvo qualquer acidente de percurso, acontece na CNT-Gazeta.

* Renato Barbosa, quem diria, recebeu elogios dos pastores da Record. Gostam do seu programa.

* Já o apresentador Raul Gil foi alfinetado pelos evangélicos da emissora. Mas não tá nem aí.

* A partir de junho, a ESPN Brasil investe no segmento interativo. Os assinantes em todo o Brasil poderão escolher o melhor momento da programação. E pedir reprise.

* Aliás, o assinante do ESPN Brasil poderá participar deste momento interativo, já que a emissora gravará seu depoimento.

* Carolina Ferraz fez depoimento à cúpula da Manchete: "Sinto um grande carinho por esta emissora. A estréia no programa *Shock* mudou minha vida. Desde o início, minha carreira foi levada a sério por todos da Manchete. *Pantanal*, em especial, marcou minha carreira artística".

* Chiquinho Scarpa, o consultor da Manchete para a novela *Sociedade Paulista*, está lançando uma linha de produtos. Atrações: gel, perfume, colônia e jóias.

* Pelo andar da carruagem já entrou areia na versão do *Sai de Baixo* que o SBT pretende colocar no ar.

* Silvio Santos não autorizou a gravação de novos pilotos deste humorístico, que, por lá, leva o título de *Brava Gente*.

* O clima no SBT não está propício para novos investimentos. Tudo, como já disse antes, vai depender do resultado da auditoria.

* Fala-se inclusive na volta de novelas mexicanas, com maior impacto, à programação da casa. Isto porque saem a preço de banana.



A infiel

Sílvia Pfeifer e Oscar Magrini agitam o Aeroporto de Congonhas, hoje, em São Paulo, com novas gravações para a novela *O Rei do Gado*. Devem parar o trânsito, com cenas de muita sensualidade.

O Fim do Mundo

A trama de *O Fim do Mundo* será exibida em Portugal com formato de minissérie, no segundo semestre, pela TV SIC.

Roda Viva

Antes de emplacar no SBT, o apresentador Celso Portiolli, do *Passa ou Repassa*, rodou um bocado. Natural da cidade de Maringá, no Paraná, ele começou sua carreira em uma rádio de Curitiba. Na sequência desembarcou em Uberaba, Minas, para fazer um curso de Comunicação Social. De lá seguiu para Ribeirão Preto — interior de São Paulo — para trabalhar em emissoras de rádio. No entanto, o pai de Portiolli começou a ter problemas de saúde em Ponta Porã, em Mato Grosso do Sul, fato que levou o apresentador a largar tudo e ficar ao lado dele. Ainda nesta cidade ele atacou de vereador. Após o falecimento do pai, Portiolli largou a política e passou a enviar fitas de vídeo com idéias para o Câmera Escondida. O rapaz caiu nas graças de Silvio Santos e acabou substituindo Angélica no *Passa ou Repassa*.

Lembrando que ele deve comandar um novo programa, antes do *Domingo Legal*.

Degola

Evandro Carlos — chefão do jornalismo global — promove novas mudanças na casa. Vários cargos do departamento de redação serão extintos.

Dois-pontos

1°) Nota zero. Para a Bandeirantes. Durante as Olimpíadas de Atlanta a emissora tira do ar a novela *O Campeão*. E após os jogos promove seu retorno. Vejo aí um mau negócio. Agora que a história está se estabilizando em 3 pontos no Ibope, com pico de 4, seria o momento de investir mais em sua recuperação. Na verdade, a falta de marketing é um dos grandes problemas desta produção da TV Plus. Com certeza, o público vai perder ainda mais o tesão pela novela.

2°) Nota 10. Para a direção de jornalismo da Globo, que resolveu dar nova oportunidade a Celso Freitas. Em junho, ele passa a substituir Sérgio Chapelin no *Globo Repórter*, enquanto este curte novas férias. Freitas nem por isso abandona seu trabalho na Globosat.

Ponte aérea

Autorizada pela Manchete, Tânia Alves dá um tempo nas gravações de *Tocaia Grande*, no Rio, e chega a São Paulo na próxima semana para participar do *Jô Soares Onze e Meia*. Ela divulga seu segundo álbum dedicado ao bolero.



DMRevista

DIÁRIO DA MANHÃ Goiânia, sexta-feira, 31 de maio de 1996

Marilyn Monroe

O símbolo sexual completa 70 anos

Welliton Carlos

Marilyn Monroe vive atualmente em Los Angeles. Amanhã é seu aniversário, a atriz completa 70 anos de vida. Seu rosto não é o mesmo do filme *Os Desajustados*. Agora, a loura de *O Pecado mora ao lado* está enrugada, os cabelos continuam volumosos, mas perderam o brilho característico do colorido-farmácia. Depois de duas plásticas na papada, fica difícil esconder o tempo. A imagem não é nada agradável. Todas suas fotos atuais são distribuídas para a imprensa com uma série de modificações do software *Photo-styler*.

Como Brigitte Bardot, ela adora animais de estimação — fundou, inclusive, uma ONG para tratar de cachorros, gatos e veadinhos. Depois que perdeu o lugar de símbolo sexual para Rachel Welch, sobrou-lhe o ostracismo. Ao inverso de Hebe Camargo, ela prefere esconder sua figura patética. Raramente é vista nas baladas de Hollywood. Ao lado de Kevin Costner, ela foi convidada para entregar o Oscar deste ano. Deu o bolo na Academia. Motivo: alegou forte enxaqueca.

Marilyn está amargurada, não dá entrevistas e procura esconder o seu passado. Como Rita Hayworth, a garota de ouro da Fox desenvolveu o mal de Alzheimer, uma moléstia que faz você perder a memória e definhar com a regressão dos movimentos. Não raro, ela está palmilhando pela varanda de sua casa. E sempre pronuncia baixinho: "Eu nunca fui burra, nunca, nunca...". Marilyn faz poucos comentários sobre o cinema. Dias atrás, reclamou com uma tonalidade um tanto ranzinza: "Essa Madonna copia até a minha pinta no lado esquerdo do lábio. É uma impostora. E a tal Sharon Stone... essa nem se fala".

A Marilyn descrita até aqui não existe. É quase impossível imaginá-la assim. Marilyn continua loura, irresistível, motivo de congestionamento em banheiros masculinos e (claro!) morta. Se estivesse viva Marilyn Monroe (nome verdadeiro: Norma Jean Mortensen) estaria fazendo 70 anos. O fato é que a belezura do filme *Quanto mais quente melhor* não é qualquer estrela. Seu triunfo é ter morrido jovem e ser um produto retirado do mercado em momento de grande procura. Não, Marilyn não foi feita para lutar por alguma causa ambiental ou estrelar um filme de Buñuel ou Manoel de Oliveira — como fez Catherine Deneuve.



Marilyn Monroe: pintinha e sensualidade legada pela atriz Jean Harlow

MITOS

O cinema é a arte de criar mitos, construir imagens e vender produtos. Rodolfo Valentino, Jean Harlow, Pola Neri, Charlton Heston, Madonna, Sharon Stone, Brad Pitt, Tom Cruise, Mel Gibson, Demi Moore e tantos outros nomes foram e são registrados nas câmeras de Hollywood como ingredientes de grandes enlatados. Mas tenha uma certeza: nesta mistura, Marilyn Monroe é o ingrediente mais fascinante — o que mais incita glamour.

Na Cama de Marilyn

Tudo ou quase tudo já foi dito sobre a vida de Marilyn Monroe. Um exemplo: virou clichê dizer que ela teve casos e mais casos com personalidades como John Kennedy, produtores e outros atores. Mês passado, por exemplo, um tablóide americano colocou Elvis Presley na caderneta de Marilyn. Na matéria do jornal, um suposto diário entregava todas as orgias feitas entre os dois astros.

De fato, é isto. Todas as biografias póstumas da atriz, mais de 40, apontam para uma direção: quem frequentou a cama da moça. É o velho assunto-fofoca, tão interessante para a análise das interpretações de Marilyn quanto a marca de batom que a loura usava. Vamos ser curtos e grossos. Primeiro, Marilyn teve lampejos de prostituta. Com vocês, um trecho da biografia de Donald Spoto: "Experiente nos métodos tradicionais de permuta de Hollywood, ela procurava reconhecimento e aprovação através das pessoas que podia atrair. No caso de Johnny Hyde, Marilyn sentia-se essencial à felicidade de alguém. Seus melhores instintos reagiam a isso, e submeteu-se às exigências sexuais de Hyde, embora sem qualquer prazer ou satisfação para a mesma.

— Eu sabia que ninguém podia me ajudar como Johnny Hyde. O sexo significava muito para ele, mas pouco tanto para mim."

Em outra biografia surge o seguinte trecho: "Marilyn descobriu que Kazan, então com quarenta e dois anos e casado, era um ouvinte compreensivo e o que ele chamava de a verdadeira 'técnica de sedução')". Kazan, por sua vez, considerava-a "uma menina simples e de bom coração, a quem Hollywood deitou de costas e abriu as pernas". Com Elia Kazan, Marilyn manteve um ardente romance. No racho da Fox, os dois fervilhavam as tares ociosas.

Na vida da atriz existem dezenas de histórias como essa. Mailyn foi mulher de muitos homens. Pra assinar um contrato, não bastava ser deliciosa — tinha que ser provada.



"A menina simples e de bom coração, a quem Hollywood deitou de costas e abriu as pernas", como explicou Elia Kazan

Vênus platinada

Pouco depois que nasceu, em 1926, Marilyn foi parar num lar de órfãos. Em várias entrevistas, a atriz fez questão de apontar a infância instável como um dos seus maiores problemas psicológicos. A verdade, porém, é outra.

Criada até a idade de 6 anos por um casal de moral rígida, os seus primeiros anos foram tranquilos. A mãe de Marilyn, Gladys Baker Monroe, e sua amiga Grace McKee (uma espécie de madrinha da atriz) eram cortadoras de filmes nos estúdios de Hollywood. Bem, não é preciso ir mais longe para constatar o porquê da opção profissional da garota. Influenciada pela madrinha, Marilyn escolheu logo o glamour do cinema. O nome Norma, por exemplo, foi herdado de Norma Talmadgem — starlet de 66 filmes. Na adolescência, ela queria ser Jean Harlow, a primeira vênus platinada do cinema.

Tudo aconteceu rápido na carreira de Marilyn. Mais: poucos anos separam sua infância até o primeiro casamento. Aos 16 anos casaram-na com o militar Jim Dougherty. Na escola, ela procurou a valorização de suas medidas. A partir da incrementação destas características é que Marilyn se transformou na maior embalagem da indústria cultural. Se não fosse pelas formas que despertavam a salivação de qualquer homem, teria herdado a profissão da mãe. Mas não. Saiu do anonimato para se transformar numa multiplicação de imagens. Mil vezes melhor: virou a síntese da arte pop. "Nada mais identificável do que Marilyn Monroe", disse certa vez o semiólogo Roland Barthes. Na mosca, Barthes!

Numa época em que os estúdios escravizavam os atores e criavam para eles uma vida glamourosa, a história de Marilyn se transformou em romance. Hoje pouco se sabe sobre o que é verdade e o que é mero marketing. Ela própria fertilizou a imaginação de seu público, sempre exagerando as passagens da sua juventude.

Arte pop — Tempos atrás, um quadro do artista pop Andy Warhol (o pai da frase "todo mundo será famoso por 15 minutos") foi escolhido como tema do vestibular da Fuvest. O que o quadro mostrava? Uma sequência de Marilyns repicantes. É isto: toda a sofisticação de sua imagem resume a identidade da cultura deste século. Uma cultura, diga-se de passagem, nem um pouco interessada em arte. Mil vezes pior, Batman: uma cultura padronizada, saída direto de fôrmas de metal. Bem, voltando ao assunto, e os garotos do vestibular saíram-se bem na prova de redação? Pasmem, 90% dos inscritos fugiram do tema.

No século de Marilyn, rádios mutilam sinfonias, imprimem Monas Lisas em folhinhas-calendários e proclamam Zezé Di Camargo como compositor — isso, um compositor que não sabe diferenciar um compasso 4/4 de um 12/8. Se isso é bom ou ruim, se isso é uma tremenda decadência, cabe ao próximo século uma resposta.



Marilyn teve lampejos de prostituta. Procurando ajuda para se transformar numa grande atriz, se entregava fácil aos produtores americanos



Influenciada pela madrinha, Marilyn Monroe escolheu o glamour do cinema como profissão. Seu nome verdadeiro foi herdado de Norma Talmadgen, outra starlet americana da década de 30

Atriz solitária

Complexada por não ter concluído seus estudos, ela tinha medo de falar e dar vexame em público. Para se livrar desse trauma, Marilyn lia bons livros, passou a frequentar o Actors Studio para melhorar sua interpretação e casou com um intelectual: Arthur Miller, seu terceiro marido e um dos mais renomados dramaturgos da época. Aliás, Miller fazia o possível para que Marilyn não abrisse a boca. Hoje, muitos intelectuais preferem fechar a boca de quem defende a obra do dramaturgo.

No filme *Os Desajustados*, Miller revela, de forma velada, os traumas da atriz e os segredos mais íntimos do casal. O golpe foi digno de um traíra. Quando Marilyn percebeu semelhanças entre sua vida e a da personagem, o filme já estava editado.

Numa de suas biografias, a atriz americana é pincelada como carente e solitária. Procura tanto um marido que a domine quanto um psiquiatra que a escravize. As drogas eram para [illegible] barato, nada disso. Marilyn queria [illegible] que a fizesse se sentir melhor, que espantasse sua preterição.

Com falta de [illegible] sobrava-lhe o corpo [illegible] tado de calmantes. [illegible] era a do impacto que [illegible] sava. Sonhava com [illegible] Grushenka para a [illegible] *Irmãos Karamazov*, [illegible] Fiodor Dostoiewski. Não teve [illegible] sorte. Despedida depois [illegible] de *Something got to give*, Marilyn foi [illegible] retirada do mercado [illegible] sua marca sair fora de [illegible]

Morreu pouco [illegible] que é triste: sem ser [illegible] dramática. Resta-[illegible] Como a crítica não [illegible] tempo, só agora [illegible] favoráveis para suas [illegible] pudera, nos dias que [illegible] Stone é indicada para [illegible]

Videografia

- Adorável Pecadora
- Como Agarrar um Milionário
- Loucos de Amor
- Marilyn e os Kennedys (documentário)
- Nunca Fui Santa
- O Pecado Mora ao Lado
- O Príncipe Encantado
- Os Desajustados
- Os Homens Preferem as Loiras
- Quanto mais quente melhorr A Malvada
- Tormentos de Ódio
- Idade perigosa
- Mentira Salvadora
- O que pode um b[illegible]
- O Segredo das [illegible]
- A Faisca
- Por um Amor
- Em Cada Lar um [illegible] romance
- Sempre Jovem
- O Segredo das [illegible]vas
- Joguei Minha M[illegible]her
- Só a Mulher Pe[illegible]
- Travessuras de [illegible]sado
- Almas Desesper[illegible]das
- O Inventor da [illegible]cidade
- Páginas da Vid[illegible]
- Torrentes de P[illegible]ão