Diário da Manhã

70 CENTAVOS 1996

diario_da_manha@persogo.com.br | Goiânia, sexta-feira, 10 de maio de 1996 | ANO IX - Nº 3152

AMBIENTE

Proibido o MTBE em Goiás

A gasolina aditivada com MTBE (Metil-Tercil-Butil-Éter) foi proibida em Goiás. A Femago vetou o uso do produto nesta semana por ser mais poluente que o álcool anídrico e por colocar em risco a saúde da população. Além disso, em Goiás não existe nenhum estudo do possível impacto ambiental que o aditivo possa ter para o clima da região, nesta época do ano muito mais seco. A medida é provisória e valerá até que o Conselho Nacional do Meio Ambiente (Conama) se manifeste formalmente sobre sua utilização em todo território nacional. O presidente da Femago, Clarismino Júnior, garante que esta proibição não comprometerá o abastecimento de gasolina em Goiás, já que existe bastante estoque de gasolina aditivada com álcool anídrico. **Pág. 9**



Jerônimo Lima

Os postos não poderão vender em Goiás a gasolina com MTBE por força da proibição da Femago, que vetou o produto

PLANO

Amil acusa Unimed de coagir médicos

O diretor do plano de assistência médica Amil, Luís Antônio Ludovico de Almeida, denuncia que a cooperativa médica Unimed está coagindo seus cooperados e os impedindo de trabalhar nas empresas concorrentes. Segundo o administrador, o comunicado foi feito por médicos cooperados à Unimed que, pertencendo ao corpo médico da Amil, tiveram que se descredenciar para continuar na cooperativa. Segundo Paulo, a medida está causando revolta entre o meio e retirando a liberdade de escolha dos médicos. **Pág. 12**

FUTEBOL

Darci quer perdoar 600 mil em dívidas

Os três times de futebol profissional da capital podem ganhar um presente melhor do que tirar sozinho um bilhete premiado. O prefeito Darci Accorsi enviou para a Câmara de Vereadores um projeto que isenta os times do pagamento do Imposto sobre Propriedade Predial e Territorial Urbana (IPTU). Darci quer também perdoar as dívidas que os times têm, acumuladas desde 1991, e que já chegam a mais de R$ 600 mil. "O futebol ganha e o contribuinte perde", afirmam alguns vereadores contrários à aprovação do projeto. **Pág. 11**

TRE/RECADASTRAMENTO

Goiânia ganha 25 mil eleitores

Goiânia ganhou 25.183 novos eleitores. O balanço foi feito com informações obtidas junto aos cartórios das oito zonas eleitorais da cidade. Quarenta por cento das inscrições são de eleitores menores de 18 e maiores de 16 anos. Os dados ainda são parciais. O cartório da 127ª Zona Eleitoral ainda não fechou os dados do mês de maio. A 134ª foi a que mais ganhou eleitores, 5.287. Só nos cinco primeiros dias de maio foram 998 pedidos de inscrições. O prazo para o eleitor pedir a inscrição terminou no último dia 5 de maio. O balanço também mostrou que mais de 600 mil eleitores vão participar das eleições do dia 3 de outubro. **Pág. 4**

PADRE JOSIMO

10 anos de impunidade

A impunidade para os mandantes de crimes de pistolagem no Brasil se tornou uma regra. A morte do padre Josimo Morais Tavares, morto pelas costas em Imperatriz do Maranhão, faz parte da lista dos crimes impunes. Dez anos após o seu assassinato, das oito pessoas envolvidas na execução, apenas o pistoleiro Geraldo Rodrigues da Costa está cumprindo pena no Cepaigo. Já os cinco fazendeiros da região do Bico do Papagaio, apontados como os mandantes intelectuais do crime, e o motorista Vilson Nunes Cardoso ainda aguardam julgamento. **Pág. 10**

Foram caçar siriemas e acabaram na cadeia

A caça e o abate de uma ema e mais oito siriemas acabou levando para a prisão o motorista da Universidade Federal de Goiás, Jaime de Souza Barbosa, de 64 anos, e o vigilante Altamiro Moreira de Jesus, 54, e ainda o lavrador Divino Faustino da Silva, 21, e a dona de casa Djanira Pereira dos Santos, 43. Eles foram presos em flagrante pelo delegado da Polícia Federal Luiz Gonçalves Alves. O crime é inafiançável. Todos estão detidos na Casa de Prisão Provisória, e podem pegar entre dois e três anos de cadeia. **Pág. 9**

DMRevista

CHICO XAVIER

Súplica de um filho



Considerado pelos espíritas como o mais fecundo profeta de todos os tempos, o médium Chico Xavier recebeu uma mensagem do poeta Luiz Mendes e envia para os amigos de Goiânia. O poema se chama *Súplica de Filho* e é um presente oferecido às mães. A mensagem foi impressa numa pequena folha e traz um retrato de Maria Santíssima. Apesar do corpo muito doente, Chico segue otimista e alegre — não obstante o peso dos anos. Resultado deste esforço: mais de 400 livros escritos, todos com ensinamentos evangélicos, e 10 milhões de espíritas declarados — só no Brasil.

CINEMA

Demi Moore, Robin Willians Gene Hackman e o Pateta

Algumas da maiores estrelas hollywoodianas estão reunidas nas estréias cinematográficas deste final de semana em Goiânia. Demi Moore e Melanie Griffith estão juntas em *Agora e Sempre*. A *Gaiola das Loucas* traz Robin Willians e Gene Hackman. Mery Streep e Liam Neeson aparecem no drama *Antes e Depois*. Até o Pateta resolveu dar as caras no desenho animado que leva o seu nome. Como sempre, o Cine Cultura oferece uma boa alternativa fora do circuito comercial, com *Quando a Noite Cai*.



Mobi
Quem avisa amigo é.
(062)281-3503

12 de maio. Dia das Mães

2X R$100,00 SEM JUROS

LigPager 212-6622

Rua 84 nº 133 - S. Sul - Goiânia - GO

Quatro acertam prêmio da Quina

Quatro apostadores — dois do Paraná e dois de São Paulo — acertaram as cinco dezenas do concurso número 201 da Quina, realizado ontem, em Brasília. Cada um vai receber R$ 68.204,71. Na quadra, houve 382 ganhadores, cabendo a cada um a quantia de R$ 714,19. No terno, com 10.378 acertadores, a Caixa paga prêmio individual de R$ 35,05. Dezenas sorteadas ontem: 07 — 71 — 73 — 76 — 79.

Médicos terão de explicar aumentos

A Associação Médica Brasileira (AMB) terá de explicar ao Governo o aumento de até 117% da tabela de procedimentos médicos. Este aumento estaria sendo a principal causa da correção exagerada de 40% dos planos de saúde. A Secretaria de Direito Econômico deu um prazo de até 23 de abril para a explicação. Hoje as administradoras de seguro-saúde Unimed, Amil, Blue Life e Golden Cross foram notificadas. **Pág. 7**

EDITORIAL

Corrupção na reforma agrária

Diversas notícias, provenientes de todo o País, dão indícios veementes de que existem quadrilhas organizadas para fraudar os processos de desapropriação de terras para a reforma agrária, superfaturando o preço das áreas a serem pagas pelo Incra. **Pág. 2**

ARTIGOS

Pe. Jesus Flores
(Retrato da Igreja, retrato do Brasil)
Pág. 2

Mário Ghannam
(A liberdade de imprensa)
Pág. 12

Iêda Schamaltz
(Novidade e cultura na secretaria)
DMRevista

João Néder
(Segurança pública e sociedade)
Pag. 13

ClassiServiço

Cinco filmes estréiam hoje nos cinemas da cidade. São eles: *Agora e Sempre, A Gaiola das Loucas, Antes e Depois, Quando a Noite Cai* e *O Pateta*. Confira no **Roteiro** as sinopses dos filmes e as salas onde estão sendo exibidos. Nos classificados, veja os seguintes anúncios: 149 de diversos, 641 de imóveis, 621 de veículos, 25 de empregos e 57 comunicados.

METEOROLOGIA

GOIÂNIA

Tempo: Parcialmente nublado a nublado.
Temperatura: Estável
Mín.: 16/18 Máx.: 29/31
Umidade relativa: 85/45%

Fio DIRETO

"A rota apontada pela secretária nacional de Ação Social, Lúcia Vânia, é suicida".

(Vereador Francisco Oliveira)



Altamente proveitoso o encontro do governador Maquito Vilela com a bancada federal do PMDB, anteontem, em Brasília.

Organizado pelo coordenador da bancada, deputado João Natal, os parlamentares traçaram uma estratégia com o objetivo de buscar recursos junto aos órgãos federais para a execução de obras em Goiás nas áreas de educação, saúde, estradas, telefonia rural, segurança pública e reforma agrária.

Afinado com os deputados federais do PMDB, Maguito Vilela convidou, ao final da reunião, a bancada para um suculento almoço em um dos hotéis da capital federal.

Apenas Orcino Gonçalves não compareceu, por estar viajando.

Padrinho

Paulo Maluf desembarca em Goiânia no próximo dia 24 inteiramente disposto a colocar ordem na casa.

Não admite que o PPB seja apêndice do PSDB em Goiânia especialmente porque os dois projetos se colidem frontalmente quando o assunto é a Presidência da República em 98.

Entusiasmado com a performance de Lúcia Vânia no último pleito, o capo pepebista vai mesmo jogar pesado para tê-la como candidata à Prefeitura, doa a quem doer.

Descontração

Logo após acompanhar na quarta-feira a posse de Arlindo Porto no Ministério da Agricultura, em Brasília, Maguito Vilela se viu cercado pelos humoristas do programa Casseta & Planeta, da Rede Globo.

Maguito não pensou duas vezes e entrou no clima dos "repórteres", respondendo sobre a provável "intervenção" do Banco Central num banco de sêmens.

O bate papo rendeu boas gargalhadas.

Bolsa

A definição do nome do candidato — ou candidata - a vice na chapa do PMDB começa a pegar fogo. Na cotação de ontem voltou a aparecer o nome de Otoniel Machado, que teria a vantagem conciliar tanto o PMDB como o PSD.

Otoniel está em Miami e desembarca em Goiânia neste final de semana.

Parabéns

O secretário de Governo, Virmondes Cruvinel, sopra velinhas amanhã à noite no Clube Ferreira Pacheco. A festa promete barulho em função do grande número de amigos de Cruvinel.

É esperado um público superior a mil pessoas.

Folga

A disputa pela Prefeitura de Quirinopólis já apresenta favorito: o deputado estadual Odair Rezende (PFL). O parlamentar assegura que as pesquisas realizadas no município o colocam com mais de 50% das preferências.

Odair, conhecido pelo seu temperamento irriquieto no plenário da Assembléia Legislativa, é filho do ex-prefeito Onício Rezende, falecido em 94.

Madeira

José Gomes da Rocha fez nos dois últimos dias peregrinação junto às lideranças aliadas em Goiânia para comunicar que vai com tudo na disputa pela Prefeitura de Itumbiara pelo PSD.

Quando lher perguntam se não teme o favoritismo do tucano-oposicionista Paulo Serrano, o deputado se sai com essa:

— Eu vou é partir para cima dele **serrando.**

VOICE

A festa das mães da Assembléia Legislativa, realizada ontem á tarde no hall do Palácio Alfredo Nasser, contou com uma atração especial. A deputada Mara Naves deu canja ao entoar hits sertanejos.

A platéia foi ao delírio.

O preferido

O PSD quer ser o fiel da balança em Acreúna.

Os pré-candidatos Wander Souza (PMDB) e Eurípedes Pankão (PL) disputam o nome do professor José Luiz Naves para compor a chapa como vice.

Naves vem a ser o poderoso diretor de Operações da Secretaria de Solidariedade Humana.

Em jogo, portanto, o apoio político do governador Maguito Vilela e o prestígio dos seu programas sociais.



Em ação

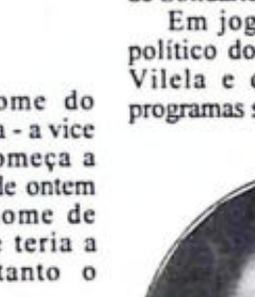
Haley Margon Vaz entra de corpo e alma na disputa em Catalão disposto a equilibrar o jogo hoje favorável ao oposicionista Eurípedes Três Ranchos.

Leva experiência, bagagem e prestígio como uma das principais lideranças do PMDB no Estado.

O respaldo dos caciques do partido a Margon é total, a começar por Iris Rezende.

FILTRO

- Começa a funcionar na Praça Tamandaré, a partir da próxima segunda-feira, o primeiro escritório político-eleitoral do candidato do PMDB, Luiz Bittencourt.
- **Valdi Camarcio deixando a linha soft e partindo para bater duro nos adversários, inclusive no PMDB.**
- Excentricidades da política interiorana: em Itapuranga, o PMDB caminha para uma aliança com o PSDB, despontando Júnior Camargo como o candidato a prefeito da coligação.
- **É convicção geral, dentro do PMDB de Goiânia, que o secretário da Solidariedade, Euler Morais, só não será candidato a vice-prefeito se não quiser. Não sendo, assume automaticamente o comando-geral da campanha de Luiz Bittencourt.**
- A votação e aprovação do Fundo de Aposentadoria, pela Assembléia Legislativa, acabou servindo como válvula de desafogo para reivindicações de parlamentares governistas e oposicionistas represadas no Palácio das Esmeraldas.
- **O deputado Hélio de Souza está propenso a deixar de lado o projeto de disputar as eleições para prefeito de Goianésia para continuar no desempenho do seu mandato parlamentar.**
- Foi desarticulada uma tentativa de intriga baseada no comparecimento do secretário Josias Gonzaga a uma reunião de pastores evangélicos onde estava presente o candidato do PT, Valdi Camarcio, que não passou, na verdade, de simples encontro social.
- **Myrna Barbosa, mãe do deputado Barbosa Neto e chefe do Serviço Social da Assembléia Legislativa, comandou ontem festa para as mães que trabalham no Palácio Alfredo Nasser. Deputadas e deputados estaduais marcaram presença no evento, à frente o presidente Luiz Bittencourt.**
- O deputado Ibsen de Castro examina a hipótese de sair candidato a prefeito de Jussara, onde detém grande força política.





Folclore

Alfredo Nasser era acusado pelos ludoviquistas de apoiar os militares, em 1964. Resposta do líder das oposições goianas:

— Quero que um dia quem fizer oposição em Goiás possa competir com o Governo em igualdade de condições. O que nunca ocorreu. Quero que o prestígio do Governo, a boa política do Governo sejam comprovados em pleitos livres e honestos. O que ainda não ocorreu.

Sou amigo mais chegado de dois ou três chefes revolucionários. Nada lhes pedi, nada tenho que lhes pedir. Confio em que ajudem a Revolução a transformar a fisionomia política do Brasil, dando a seu povo o que este ainda não conhece: a verdadeira liberdade, a verdadeira prosperidade, o verdadeiro Governo. Porque assim os que vierem depois de nós não terão que gastar a sua vida como gastei a minha e tantos companheiros gastam a sua: lutando contra o escárnio, contra a mentira, contra o insulto, contra a espoliação, contra os métodos de uma política como a desta medíocre e desgraçada política de Goiás. **(J.G.)**

Corrupção na reforma agrá

Diversas noticias, provenientes de todo o Pais, dão indicios veementes de que existem quadrilhas organizadas para fraudar os processos de desapropriação de terras para a reforma agrária, superfaturando o preço das áreas a serem pagas pelo Incra.

O assunto interessa a qualquer cidadão, porque o que está sendo dilapidado é o seu dinheiro, entregue ao Governo via impostos. Mas diz respeito muito particularmente aos lavradores sem-terra, pois os recursos destinados à reforma agrária são exíguos e podem ser inteiramente devorados pela corrupção.

Ainda há pouco noticiou-se que aqui mesmo em Goiás existem inquéritos em andamento para apurar denúncias sobre superavaliação de terras desapropriadas para a reforma agrária. Recentemente, o Incra suspendeu o pagamento da quantia relativa à desapropriação da Fazenda Macacheira, no Pará, onde ocorreu o massacre de sem-terra, por suspeitas de fraudes no processo de avaliação. Pouco depois, a policia paulista relacionou o assassinato em São Paulo de um suposto fa com fraudes em pro desapropriação de Acre.

A resistência da bancada ruralis Câmara dos Depu adoção do rito sumá o processo de deso ção parece estar rel com essas manobras o superfaturame preços das terras. justamente da de emissão na posse d desapropriadas que veitam os interes aumento abusivo d para agir.

Duas providênci riam ser tomada quando há perspec aumento do ritmo cesso de reforma a primeira seria gatoriedade da pub desses processos damente tudo o que à avaliaçao das t outra é a fiscalizaçã mesmos processos entidades que cong representam os la que vão ser assent que não se pode pe que tudo se deci acerto perigoso, suspeito, entre faze funcionários do Incra

'Retrato da Igreja, retrato do Br

Pe. Jesus Flores



De grande entrevista do prof. Herbert de Souza, o Betinho, nesta semana, quero reter dois retratos que ele pintou para mim e para os ouvintes da RCR-Entrevista. À minha pergunta: "Você, de há muitos anos enfrenta uma luta pesada em favor da cidadania. De onde vem sua força?"

Ele responde: "Olhe, eu acho que essa força, ela vem da minha própria história. Como o senhor sabe, eu tive uma infância de classe média-pobre e enfrentando sempre doença, dificuldades. Mas, a partir dos 18 anos, eu tive uma escola de vida que foi a Ação Católica, eu fui da JEC e fui da JUC durante oito anos, e foi lá que aprendi como os padres dominicanos, com os jesuítas, com os padres seculares que eram nossos assistentes, as lições básicas da vida, as licões básicas da justiça, da solidariedade e o sentido de engajamento, de você não se submeter às condições dadas pela sociedade, mas tentar mudá-las. Eu fui da geração que via o Cristianismo, que aprendeu o Cristianismo, como uma revolução e não como uma conformação, como status quo, como a ordem que oprime e marginaliza. Eu acho que a força vem dessas idéias, desse princípio que felizmente eu trago comigo até hoje".

É, ele viveu o Cristianismo em um tempo bonito que não pode ser lembrado apenas com saudades de algo que já passou, mas com luz a iluminar os passos de uma Igreja que nasceu para ser luz, sal, fermento, instrumento universal da paz e da unidade de todo o gênero humano.

Igreja que não é capaz de gerar mártires e testemunhas fiéis do Evangelho não é Igreja de Jesus Cristo. É como sal que perdeu o sabor. Não serve para nada, a não ser para ser jogado fora e pisado pelos homens.

Faço-me a pergunta: "Esse é o retrato de nossa Igreja hoje? Ela é expressão de um Cristianismo que leva à revolução, à inconformidade, à luta pela Justiça ou prefere tranquilamente estar à sombra do poder e do dinheiro?

Retrato de uma Igreja! Retrato oportuno, que nos questiona e adverte seriamente. No juízo final Jesus só nos fará uma pergunta: "Você amou, você amou de forma concreta, amou com ações generosas ou você foi daqueles que se orgulhou de sua igreja, mas fez de sua fé um instrumento de acomodação e alienação?" Não é quem diz: "Senhor, Senhor, que entrará no Reino dos Céus, mas aquele que faz a vontade de meu Pai que está nos céus".

Em uma outra pergunta eu pedi ao Betinho um retrato do Brasil. Ele respondeu: "O Brasil é um Pais de contrastes absurdos. O Brasil de um lado é a nona economia capitalista do mundo, é o terceiro exportador de alimentos do mundo, é o sexto País em população e estensão geográfica, é capaz de produzir alimentos para o País, para América Latina e ainda exporta para o mundo inteiro. De outro lado é um País com fome, com 32 milhões de pessoas na indigência, com uma concentração de renda das maiores do mundo, com política que está muito necessidades do povo. Nós muito melhor que as nossas País onde a justiça funciona a favor dos ricos. Onde se reais para pagar a banqueiro onde não se tem recursos obras sociais que atendam cação, saneamento básico que é absolutamente um País de grandes que tanto tem esse lado mas tem também o seu lado está na sociedade, no das associações de sindicatos, no trabalho cidadão comum, do terra. Quer dizer, nós boa nesse País e o melhor exatamente a nossa gente."

Retenho e acentuo: "O Br uma classe política que das necessidades do povo. povo muito melhor que as Triste realidade! Ainda os grandes estadistas que de fitar o retrato do Brasil, fortes e realistas, com contrastes de luz e sombra e a resposta de que o País necessita.

Como são estranhos os prioridades de nosso Governo 500 anos de história, temos pela incompetência de Daí a frase de Tancredo elites não prestam". Vejam está acontecendo com o Fernando Henrique Cardoso muita eficiência e rapidez problemas de bancos falidos, bancadas fisiológicas do incapaz — está paralisado e resolver os problemas Governo de ricos para ricos, ele apresenta o documento mais justo". Fala de R$ 300 mos anos para a área verdade dos fatos: "Não intenção de gastos nos próximos (Sônia Massri).

O próprio Fernando confessa: "Manejamos mal as cas sociais". Dessa incapacidade manejar o campo social, testemunho de Clovis Carvalho, responsável maior pela área: "Os recursos não são que as necessidades prementes com uma mea culpa, não sincero: "Falta paixão Governo em relação à

E, somos o Brasil das das tremendas injustiças falta paixão pelo social governantes.

Falta compaixão!

Até quando?

Pe. Jesus Flores

BOM-DIA, GOVERNADOR

Melhorias no HDT

"O Governo estadual, em momento algum, negligenciou seu papel diante dos portadores do vírus HIV. Aliás, tem feito exatamente o contrário". A afirmação é do governador Maguito Vilela que fez questão de mostrar a realidade dos fatos a despeito do que vem sendo veiculado pela imprensa à comunidade goiana sobre as recentes manifestações no HDT.

Maguito Vilela lembrou que no ano passado foi inaugurado o Condomínio Solidariedade, um local para acolher os portadores do vírus, onde recebem medicamentos. O espaço serve também para que as pessoas possam travar novos relacionamentos dentro de um espírito de mais esperança no futuro. "Esse Condomínio Solidariedade, que traz o nome dessa nova e sólida realidade que vivemos hoje em Goiás, foi analisado, vistoriado e aprovado pelo Ministério da Saúde, que pretende, a partir de 1997, implantar sistemas semelhantes em todo País", explicou o governador.

'O Governo estadual, em momento algum, negligenciou seu papel diante dos portadores do vírus HIV. Inauguramos o Condomínio Solidariedade, que está servindo de modelo ao Ministério da Saúde, autorizei a ampliação de leitos, a reforma e ampliação do HDT, além de melhorias no laboratório. Autorizei gratificação especial para médicos e enfermeiros e também a compra de medicamentos sem licitação, para agilizar o atendimento aos soropositivos'.

"Longe de ser apontado como negligente, Goiás é mostrado como exemplo e solução para todo o País", reafirmou Maguito. Já no caso do Hospital de Doenças Tropicais — HDT —, o governador disse que tem sido feito muito mais do que vem sendo reivindicado — "Até de forma teatral nos corredores do hospital, como se o Governo de Goiás não se preocupasse com quem dele precise", desabafa Maguito.

Segundo o governador, bem antes das manifestações ele já havia autorizado a ampliação do número de leitos do hospital, para que pudesse acolher todos os pacientes. Maguito Vilela disse ainda que o HDT é referência para pacientes de todo o Centro-Oeste. Para que os pacientes não sofram atrasos no tratamento, o governador já autorizou a compra de medicamentos sem nenhuma licitação. Igualmente foram autorizadas gratificações especiais para médicos e enfermeiros que trabalham com portadores do vírus, como forma de estimular o trabalho.

"Sei da boa vontade dos que ali trabalham, como sei da necessidade da melhoria da situação geral do HDT e que não se trata de um hospital qualquer: o que ali se faz e se pratica tem muita qualidade, e temos feito o possível e o impossível para dar ao hospital todas as condições necessárias para atender e confortar os pacientes que ali chegam, de todo o Centro-Oeste", observou o governador Maguito, deixando claro que o Governo do Estado nunca foi omisso e que é o maior interessado em encontrar soluções urgentes para essa questão.

O "Programa "Bom-dia, governador" vai ao ar de segunda a sábado das 6h55 às 7 horas, em cadeia estadual de rádio

Diário da Manhã

Editado pela Unigraf - Unidas Gráficas e Editora Ltda

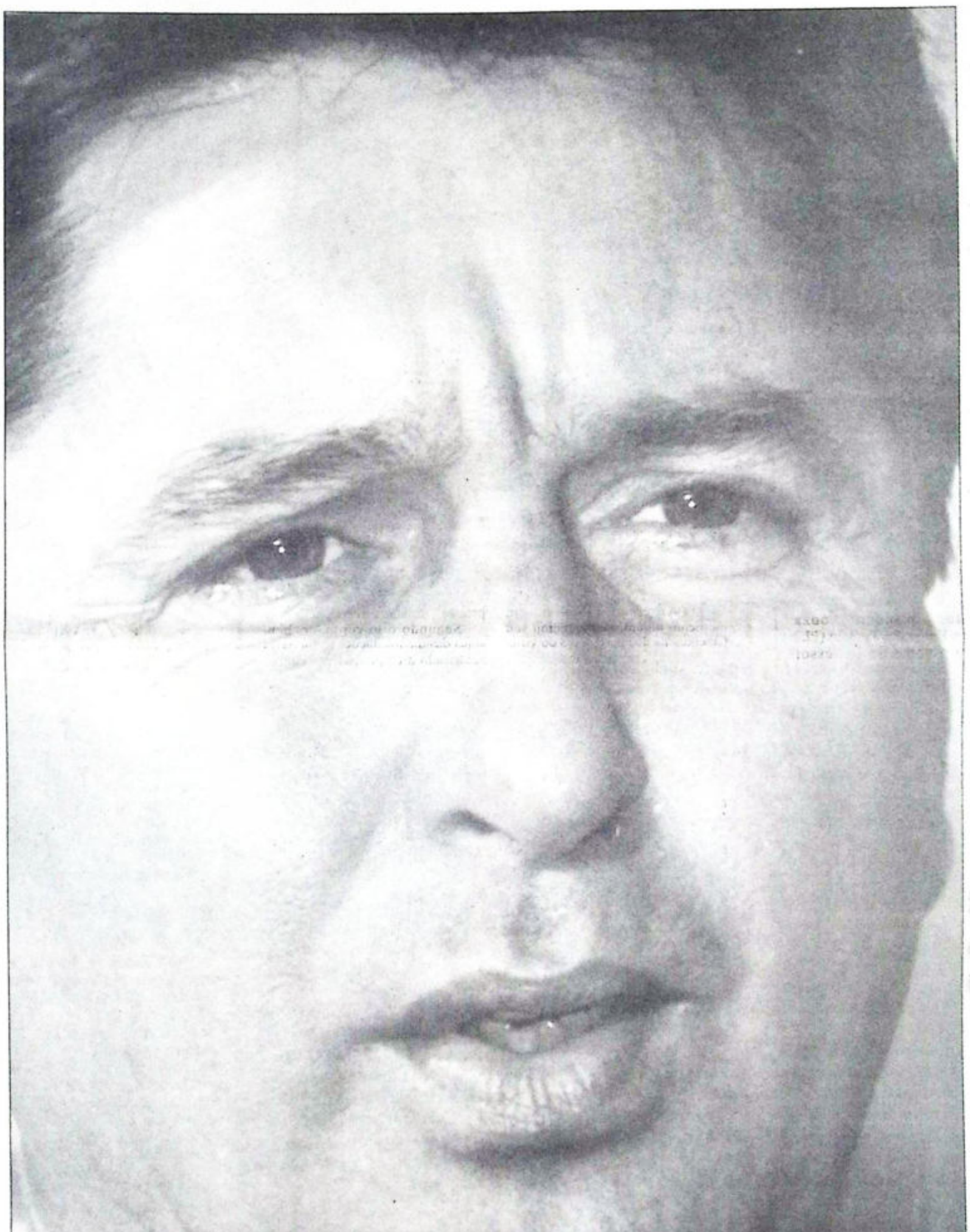
JÚLIO NASSER — **Presidente**
BATISTA CUSTÓDIO — **Editor-Geral**
FÁBIO NASSER — **Diretor de Redação**
IMARA CUSTÓDIO — **Diretora de Marketing**

Ulisses Aesse, **Chefe de Produção Editorial** - Leticia Borges, **Editora de Local** - Renato Dias, **Editor de Política** - Adalberto Araujo, **Editor de Economia** - Edson Costa, **Editor de Polícia** - Humberto Silva, **Editor de Fotografia** - Carlos Brandão, **Editor do DM Revista** - Suely Arantes, **Editora de Nacional e Internacional** - Edivaldo Barbosa, **Editor de Esportes** - Ana Lúcia Canêdo, **Editora-Executiva do ClassiServiço** - Ferreira Júnior, **Editor-Especial. Editor DMVeículos** - Antônio Téo.
Editado por **UNIGRAF** - Unidas Gráfica e Editora Ltda. Av. Anhanguera, 2.833, Setor Leste Universitário, CEP 74610-010 - PABX: 261-7959 - Telex: 62-1055 - Fax: (062) 261-7556. **EDITOR-GERAL:** 202-1715 - PRESIDÊNCIA: 202-1432 - EDITORIA EXECUTIVA: 202-1374 - PUBLICIDADE: Fones: 202-1178 - 261-7959 Ramal 225 - Fone/Fax: 261-8405 - <http//www/persogo.com.br/diário_da_manhã/>
SUCURSAIS:
ANÁPOLIS - Av. Barão do Rio Branco, nº 457, Centro. Fone: 321-3133. CEP 77100
Palmas - Tocantins - Adalton Arantes Souza - Rua ACSO I Conj. 04 Lt. 31/32. Tel (063) 215-1969, 978-2579
REPRESENTANTES:
SÃO PAULO - Radimprensa Representações Ltda, Rua Oscar Freire, 1.105, Jardins, Fone: (011) 282-4311, Fax: (011) 282-4251, CEP 01426
RIO DE JANEIRO - GRP - Grupo de Representação e Propaganda Ltda, Av. Graça Aranha, 145, Grupo 602, Fone: (021) 262-2457, Fax: (021) 262-0130, CEP 20030
VENDA AVULSA - Dias úteis R$ 0,70 e Domingos R$ 1,00
Assinatura pelo telefone: 261-7495 - Plantão de Atendimento aos sábados, domingos e feriados

O XADREZ DA SUCESSÃO

aguito Vilela diz que Nion não ameaça e afirma que Bittencourt sobe ao pódio

O governador Maguito Vilela está confiante na vitória do PMDB em Goiânia, com a candidatura de Luiz Bittencourt. Segundo o governador, Luiz Bittencourt é o sangue novo que Goiânia está precisando para "reoxigenar" a administração e a política da Capital, porque possui idealismo, coragem e ousadia.
Para o governador a melhor estratégia do PMDB para vencer as eleições de outubro próximo é mostrar o trabalho que tem feito e vem fazendo pelo desenvolvimento de Goiás e de Goiânia.
Maguito Vilela não está preocupado com os índices das pesquisas de preferência do eleitorado, porque Luiz Bittencourt já cresceu muito nas pesquisas e vai despontar assim que o eleitor conhecer suas idéias e seu projeto para administrar a Capital.
Tranquilo quanto à vitória do PMDB em Goiânia, o governador não teme a candidatura do ex-prefeito Nion Albernaz, PSDB.
Maguito Vilela afirmou que que a situação do PMDB é bastante confortável em Goiânia e em mais 200 municípios goianos. A estimativa do governador é de que o PMDB fará 95% das prefeituras de Goiás. Além do trabalho do PMDB, que vem sendo aprovado nas urnas desde 1982, Maguito Vilela salientou que conta com a força dos partidos aliados para vencer as eleições municipais.



) que o senhor pretende para que o PMDB retome feitura de Goiânia nas s de outubro próximos?

guito Vilela — É verdade MDB perdeu em algumas s nas últimas eleições ipais, mas ganhou na delas. O PMDB tem hoje uação muito mais favorávaproximadamente 200 dos pios goianos. O PMDB uma situação bem mais ável em Goiânia. Estamos partidos aliados fortes em outras cidades. Acredito PMDB, com a força dos s aliados, conquistará 95% feituras em Goiás.

De que forma o senhor de atuar para atingir esse

guito Vilela — Mostrando o nossa responsabilidade, arência, trabalho e mo na promoção do olvimento de Goiás. Na ade, o PMDB é o ável pelas grandes obras ra-estrutura de nosso A partir de 1982, com a la do PMDB ao Poder, transformou-se em outro Não é mais aquele Estado de infra-estrutura. 1982 é rco na história de Goiás. rco foi feito pelo PMDB e do feito pelo PMDB.

De onde vem essa ilidade do senhor ao r que a situação do hoje é mais confortável, palmente em Goiânia, professor Nion albernaz segundo as pesquisas,



"Accorsi fez um Governo melhor do que o de Nion"

a preferência do ado?

guito Vilela — O ado goianiense sabe que o sor Nion Albernaz foi um e prefeito em função do . O então governador Iris de, que o nomeou prefeito, iu muito em Goiânia, ndo o professor Nion naz a realizar um bom o. Ajudou e preparou tanto quina administrativa de ia que, o prefeito Darci si veio na esteira, e faz um no melhor do que o de Albernaz. Eu tenho uma boa ia administrativa com Darci si, temos uma boa ência. Agora, imagine só, ernador do Estado e o to de Goiânia tendo uma arceria administrativa e a? Isso quer dizer que o fez a infra-estrutura de ia e de Goiás. O que amos agora, e o PMDB está do isso, é cuidar mais do so social, da educação, da nça, da saúde e da pobreza. DB é o único partido no que enxergou o pobre, que izou o humilde e está rando melhorar o nível de da população. Acredito na gência do goianiense, no do de apoiar o PMDB, ndo o nosso candidato, Luiz court, para ter um melhor de vida em Goiânia.

O partido, então, é minante. Se Nion naz não estivesse no B não teria sido eleito e sucedido? A pergunta vale para o senhor também. Se o senhor não estivesse no PMDB não teria sido eleito?

Maguito Vilela — Seria muito difícil. Talvez não teria sido eleito. A estrutura do PMDB é muito forte. As lideranças do partido são muito fortes e o PMDB é hoje um partido enraizado em todos os segmentos de Goiás, do mais humilde ao mais graduado. O PMDB é um partido muito forte e de grande apelo junto ao eleitorado goianiense e de todo o Estado.

● **Mas como será a atuação do senhor na campanha? Pretende percorrer o Estado, para ajudar a eleger os candidatos do partido? O senhor subirá em palanque, mesmo com a nova Resolução do TSE, que proibiu esse tipo de participação dos governantes?**

Maguito Vilela — Repudiei a decisão do TSE, que considero ditatorial. Não se pode proibir um governante, um presidente da República de ir às praças, subir em palanque e ouvir o povo, até mesmo para ser vaiado. Isso é antidemocracia. O TSE vai prestar um grande desserviço à nação. Não concordo com essa decisão.

● **E quanto a subir em palanque, o senhor vai respeitar a medida do TSE?**

Maguito Vilela — Se for esta a decisão da Justiça, não comepete a mim desacatá-la. Tenho que obedecer, embora protestando. Como é que vamos



"PMDB irá ganhar 95% das prefeituras no Estado"

defender um idéia, um programa, uma obra que está sendo construída? Todo mundo poderá falar mal e o governador não terá como responder às críticas, conversar com o povo. Então, se vão proibir o governador de ir às praças também terão que proibir os adversários de falar mal do governador.

● **Diante disso, como será a sua participação do PMDB?**

Maguito Vilela — Com uma política de altíssimo nível. Administrando bem o nosso Estado, conversando e dialogando com o povo, procurando responder aos interesses da população. Nós vamos fazer política dessa maneira, trabalhando. Vamos dizer ao povo o que estamos fazendo e o que pretendemos fazer, mostrando onde estamos aplicando o dinheiro público. Estamos preparando Goiás para um grande salto de desenvolvimento. Estarei percorrendo todo o Estado. É importante o governador ir constantemente em todas as cidades, percorrer o interior.

● **Voltando à questão política, quem será o vice de seu partido em Goiânia?**

Maguito Vilela — Estamos discutindo. Temos excelentes nomes. O grande problema do PMDB é justamente ter muitos nomes bons para efetivar a escolha. O vice poderá sair dos quadros do PMDB, de partidos aliados ou de uma coligação. Estamos dialogando e chegaremos ao melhor nome para Goiânia.

VICE SERÁ ESCOLHIDO NO FINAL DO MÊS

Governador aposta em crescimento

● **Quando será conhecido o nome do vice?**

Maguito Vilela — Tenho a impressão de que até a convenção do partido. No final de maio ou início de junho, certamente, estaremos com este nome definido.

● **O que vai pesar nesta eleição, governador? A atuação do senhor, do senador Iris Rezende ou o nome de Luiz Bittencourt também terá seu peso?**

Maguito Vilela — É um somatório de forças. As lideranças do PMDB, o Governo do PMDB e o candidato Luiz Bittencourt, porque é um candidato leve, engenheiro competentíssimo, grande administrador, e um político hábil, de raciocínio rápido. Além disso, Luiz Bittencourt tem idealismo, coragem, e é ousado. É disso que Goiânia está precisando, de sangue novo para reoxigenar suas artérias, sua política, para que continue sendo uma grande cidade. Vamos fazer com que Goiânia seja a melhor cidade do Brasil. Não podemos nos preocupar apenas com o centro de nossa capital, mas também com a periferia, com o Jardim Primavera, São Domingos, Estrela D'Alva, com o povo humilde de Goiânia.

● **A principal prefeitura é a de Goiânia e o candidato do PMDB, deputado Luiz Bittencourt, não sai do terceiro lugar nas pesquisas de preferência do eleitorado. Existe alguma estratégia do PMDB para reverter essa situação?**

Maguito Vilela — Nossa estragégia é o trabalo. O nosso candidato, Luiz Bittencourt, já cresceu nas pesquisas. O índice de Bittencourt nas pesquisas, inicialmente, era baixo e hoje ele está com um número razoável. Assim que o povo goiano conhecer as suas idéias, o seu tino político e o seu projeto para Goiânia, tenho certeza absoluta que ele crescerá na preferência do eleitorado ao ponto de vencer fácil as eleições de Goiânia. Isso porque eu sei que o goianiense quer o melhor para esta cidade. O melhor para Goiânia é o candidato do PMDB, é Luiz Bittencourt.

ENXUGAMENTO DE GASTO

Lei que estabelece programa de demissões voluntárias pode ser enviada à Assembl

Marcus Vinícius

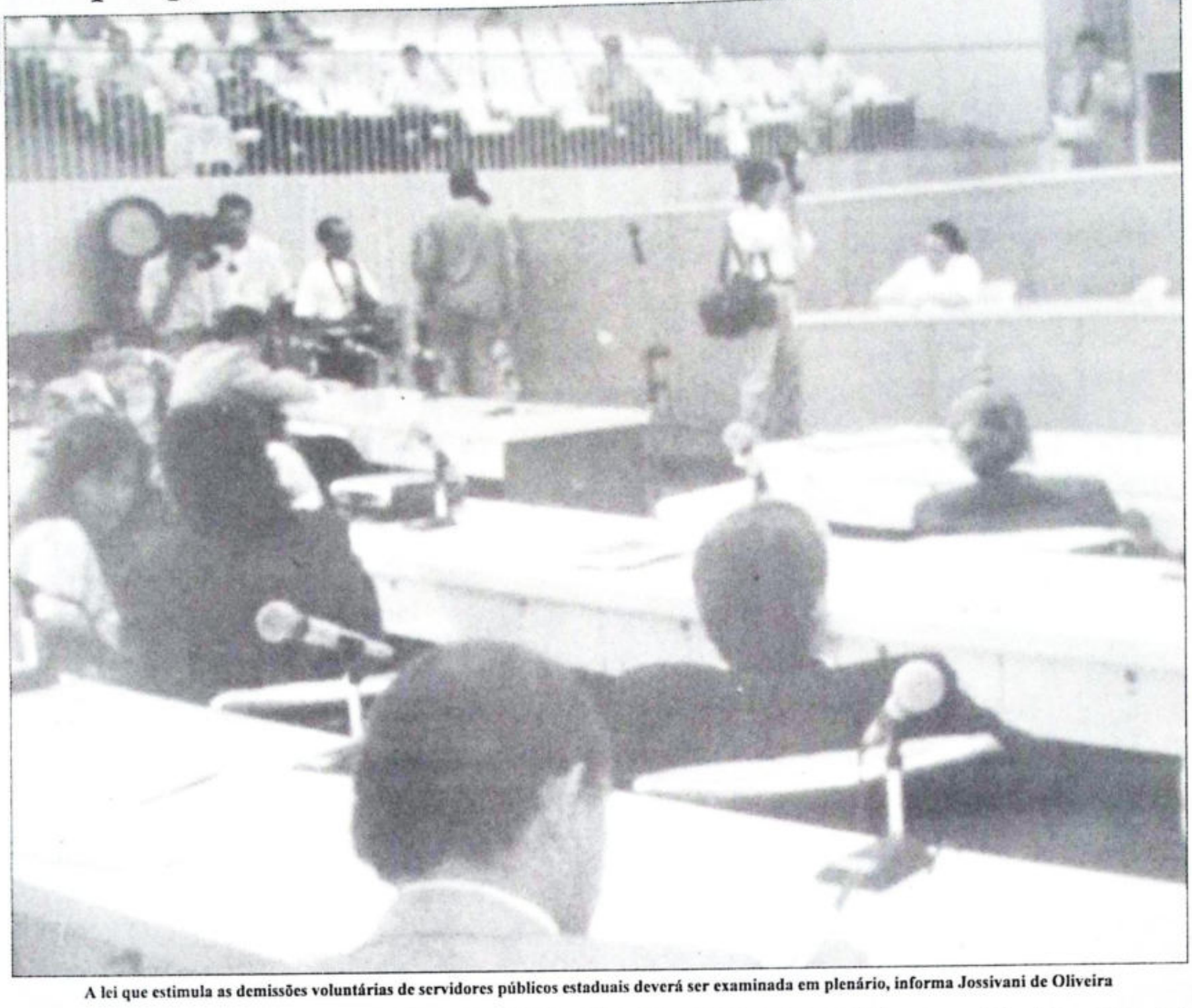
A lei 12.839 que estabelece o Programa de Demissões Voluntárias deve ser enviada outra vez à Assembléia Legislativa. A lei que criou o programa, publicada no dia 12 de abril, venceu seu prazo de aplicação, previsto para o dia 30 do mesmo mês, sem ter entrado em vigor. É que neste período nenhum servidor pode aderir ao programa, uma vez que o Governo do Estado não conseguiu viabilizar junto à União, empréstimo para pagamento das indenizações.

O líder do Governo na Assembléia Legislativa, deputado Jossivani Oliveira(PMDB), afirma que o projeto deverá retornar à Casa para que seja ampliado para 120 dias o prazo em que os servidores possam aderir ao programa.

O programa de demissões voluntárias incentiva servidores dos três poderes, Tribunais de Contas do Estado e dos Municípios, Ministério Público e das fundações e autarquias com o pagamento de indenização, de acordo com a faixa salarial, que será quitada em uma única parcela, no mês subsequente ao pedido de demissão.

Jossivani reconhece ser alto o valor da contribuição ao novo Fundo de Pensão do Servidor Público, mas insiste que sem a taxa, a administração estadual pode ficar comprometida. "Até o ano 2000 a expectativa é de que a folha de inativos vá consumir 55% das receitas do Estado. O fundo é a única saída para evitar isto", frisa.

Jossivani não teme que as medidas votadas pela Assembléia tenham reflexos negativos no desempenho do PMDB na sucessão municipal. "O governador Maguito Vilela administra com uma visão de estadista, pensando no futuro de Goiás. Não se pode continuar mantendo este estilo de governo arcaico que administra de um jeito antes das eleições e muda de estilo em ano eleitoral", assegura.



A lei que estimula as demissões voluntárias de servidores públicos estaduais deverá ser examinada em plenário, informa Jossivani de Oliveira

CRÉDITO

Darci bus empréstim

O prefeito de Goi... Accorsi, enviou à ... Municipal dois proje... solicitando créditos ... de natureza especial ... que não estão cont... orçamento de 19... terceiro projeto, no ... 10.147.321,00, solicita ... de créditos adicio... natureza suplementar ... os três pedidos de ... representam um empr... 26 milhões e 577 mil ...

Caso a Câmara ... projetos de lei, o pref... apto a contrair o mon... forma de empréstimo ... Caixa Econômica ... Obedecendo à lei, ... serão objeto de licitaç... ca, assim que os crédi... aprovados.

No primeiro proje... grande parte das ver... usada para cobrir desp... construção, amplia... reforma de creches e ... comunitários; aquis... linha telefônica ... Coordenadoria da ... Municipal; construção ... ção e reforma em ... escolares; e construção ... e urbanização de p... esportes.

No segundo pro... interesse do Execut... milhões e 800 mil ... destinarão a cobrir ... com pavimentação. ... **Messias)**

Jacyra quer manutenção de aliança

Membro da Comissão Provisória Municipal do PPB, Jacyra Alves Mendes aposta na manutenção da aliança entre seu partido e o PSDB em torno da candidatura do ex-prefeito Nion Albernaz. Jacyra acredita que a união das oposições irá vencer no primeiro turno o pleito municipal em Goiânia.

Candidata a vereadora pelo PPB, Jacyra está na política há 20 anos, e tem como prioridades na Câmara Municipal trabalhar por toda a grande Goiânia. Outra meta é a defesa do espaço da mulher na sociedade e um projeto voltado para os meninos de rua, na faixa etária de 7 a 14 anos.

A candidata a vereadora tem o apoio do deputado federal Roberto Balestra, candidato a vice-prefeito na chapa de Nion Albernaz, com quem trabalha há 12 anos, e nunca conheceu uma derrota. Outro que está apoiando Jacyra é o ex-deputado e presidente do municipal do PPB Sandoval Moreira. Sandoval, inclusive compareceu a grande reunião de lançamento de sua candidatura, no Atelier de Norma Caiado, no Jardim Goiás, juntamente com diversos políticos e a comunidade local.

Goiânia ganha 25.183 eleitores

Goiânia ganhou 25.183 novos eleitores. O balanço foi feito com informações obtidas junto aos cartórios das oito zonas eleitorais da cidade. Quarenta por cento das inscrições são de eleitores menores de 18 e maiores de 16 anos.

Os dados ainda são parciais. O cartório da 127ª Zona Eleitoral ainda não fechou os dados do mês de maio. A 134ª foi a que mais ganhou eleitores, 5.287. Só nos cinco primeiros dias de maio foram 998 pedidos de inscrições.

O prazo para o eleitor pedir a inscrição terminou no último dia 5 de maio. O balanço também mostrou que mais de 600 mil eleitores vão participar das eleições do dia 3 de outubro. Em 1994, foram 550 mil eleitores que marcaram presença junto às urnas da Capital.

A legislação permitiu a inscrição dos jovens com 15 anos, mas que completassem os 16 até no dia 3 de outubro, dia da eleição.



Segundo informações dos servidores dos cartórios eleitorais, que ainda não fizeram uma média final, dos 25 mil novos inscritos, 40% são de menores de 18 anos.

O juiz eleitoral da 126ª, Walter Carlos Lemes, considera importante o aumento no número de eleitores jovens.

Para ele, não basta o menor ter o título. "Ele precisa participar das decisões políticas do País", frisa.

Walter Carlos considera também que o jovem da atualidade, apesar de ler menos, está mais maduro e em melhores condições de escolher os seus representantes.

"O grande número de incrições de menores de idade é um sinal de que a juventude quer participar das decisões. Essa participação só acontece em virtude do amadurecimento que os jovens de hoje têm", explica. **(João Carvalho)**

OPOSIÇÕE

Nion Albernaz descarta implos

O candidato do PSDB à Prefeitura, Nion Albernaz, disse ontem estar otimista em relação ao desempenho dos partidos de oposição, nas eleições que se avizinham. Acredita na manutenção da coligação do PPB com o PSDB e até mesmo na possibilidade de ampliação das correntes de oposição. "Se todos nós sabemos que a nossa divisão é o grande trunfo do partido do Governo, por que é que vamos continuar divididos?", afirmou.

Na Capital da República, Nion esteve reunido com as lideranças goianas do PSDB e PPB. Ele conversou com os deputados federais, Roberto Balestra e Jovair Arantes e com presidente do Diretório regional do seu partido, Antônio Faleiros. Ele não chegou a manter nenhum contato com a secretária nacional de Assitência Social, Lúcia Vânia, que está viajando.

Nion revelou que é grande o otimismo sobre as perspectivas de vitória das oposições em Goiânia. "As coisas estão cami... tudo vai dar certo, estou ... disso", declarou. Nion ac... bém no mais amplo en... político entre os pa... oposição, também no ...

A julgar pelas ... articulações ocorridas, ... haverá entendimento ... número de municípi... coligações integradas ... PFL e PSDB. A orientação ... sendo dada pelo seu p... lideranças do interior, ... de se compor em turno ... que estiver em melhores ... na preferência do eleitor...

Festa — PPB e PS... tejar juntos a vinda do ... São Paulo, Paulo Maluf, ... no próximo dia 24. ... plano federal, as lideranças ... partidos em nível est... preparam para caminhar ... também em Goiás. Segu... um cardeal tucano, a vol... a Goiânia, será marcado ... festa pelos integrantes ... legendas. **(Divino Oliveira)**

CAMINHÃO DE PRÊMIOS pra você!



Para participar!

Durante a programação diária da Terra FM
você ouve as músicas premiadas.
Anote quatro(4) delas escrevendo os nomes das músicas,
dos cantores e o dia em que você ouviu
e envie quantas cartas quiser para:
Rádio Terra, à Av. Goiás, nº 636, 6º andar, Centro.
Você pode ganhar um caminhão de prêmios.

Geladeira • Jogo de Sofá • Som 3 em 1 • Dormitório p/ Casal
Fogão 4 bocas • TV à cores • Tanquinho • Eletroportáteis

Última Semana!

SORTEIO DIA 12/05/9
às 10:00 h da manhã, em frente a Rádio Terra

apoio

PONTO FRIO
Você em 1º lugar

Diário da Ma
O jornal do leitor

ideranças recuam em aumento a servidor

Pressão do Governo faz lideranças recuarem do apoio ao aumento de 40% a 80% dos salários dos servidores da Câmara

SÍLIA (AE) — As lide-rtidárias recuaram e decidi-r o apoio ao projeto de reso-aumenta de 40% a 80% os le mais de dois mil servido-âmara. O projeto foi aprova-esa da Câmara, na quarta-, e contava com a assinatura os líderes partidários, com do PSDB e PT, para ser n regime de urgência. Com ssão negativa do aumento, do PFL, Inocêncio Oliveira lo PMDB, Michel Temer aram hoje suas assinaturas. izados para conseguir a rei-equiparação com os servi-Senado, que foram premia-diferencial nos salários em passado, os funcionários da meçaram a recolher assina-próprios parlamentares para imento de urgência de o projeto. Eles precisam do 257 deputados para conse-car o projeto na pauta do na próxima semana. Sem o maioria absoluta dos parla-, o projeto não entrará em rque não conta com a boa do presidente da Câmara, Luís Eduardo Magalhães

Eduardo foi o único inte-Mesa que votou contra a o do projeto de resolução. o da Mesa de quarta-feira, ro-secretário, deputado ampos (PSDB-PE), ponde-vor do aumento, argumen-e a situação estava quase ável" por causa da pressão dores. O presidente Luís registrou seu inconformis-presidente do Tribunal de a União (TCU), ministro ilaça, que em maio do ano oncedeu um aumento seme-a parte de seus servidores, ntão o chamado efeito-cas-

s membros da Mesa que-

Assim ficariam os salários:

Contador, administrador, engenheiro, médico, bibliotecário, jornalista e outros (nível superior):

	Executivo	Judiciário	Legislativo atual	novo
maior	1.363,18	1.665,68	2.239,55	3.327,56
menor	636,00	925,47	1.453,95	2.541,95

Agente administrativo, segurança, operador de máquinas, motorista, porteiro e outros (nível médio):

	Executivo	Judiciário	Legislativo atual	novo
maior	805,83	984,66	1.323,95	2.139,95
menor	360,39	440,39	1.034,12	1.850,12

Copeiro, ascensorista, garçom, servente, marceneiro (nível auxiliar. Na Câmara, são do nível médio):

	Executivo	Judiciário	Legislativo atual	novo
maior	477,18	583,08	1.323,95	2.139,95
menor	191,41	233,89	1.034,12	1.850,12

riam decidir o assunto por meio de ato, o que exigiria a votação do plenário. Luís Eduardo foi contrário, e os outros acabaram concordando com ele. Ele já tinha discutido o assunto com o ministro do Planejamento, José Serra, e ouviu dele que o aumento causaria pouco impacto no Tesouro, mas o perigo estava no efeito-cascata, com a reivindicação de outros setores.

O projeto estende aos funcionários sem função comissionada da Câmara o reajuste dado no Senado nos mesmos moldes. Esses servidores somam pelo menos dois mil, entre ativos e inativos. Mas o aumento deve alcançar também parte dos servidores com gratificação, se esta for menor que a diferença conquistada pelos outros.

"É absurdo aprovar um aumento desses, no momento em que o salário mínimo poderia receber um reajuste de 12%", argumentou o líder do PSDB, José Aníbal (SP), garantindo que a base governista vai acompanhar o PSDB e derrubar o projeto no plenário. Inocêncio Oliveira disse que o projeto não terá o apoio da bancada do PFL. O Sindicato dos Servidores do Legislativo garantiu que o requerimento de urgência já tem mais de 257 assinaturas.

Veja (quadro acima) como ficaria o salário dos servidores da Câmara, comparado com os dos Executivo e Judiciário, se aprovado o aumento:



Quase mil funcionários públicos em greve pelos corredores do Ministério da Fazenda esperam Malan

Servidores invadem Fazenda

BRASÍLIA, (AE) — Cerca de mil funcionários públicos em greve, entre professores, trabalhadores na área de Saude e da Previdência, invadiram ontem o prédio do Ministério da Fazenda impedindo a saída do ministro Pedro Malan. No início da noite, Malan propôs adiar o encontro para hoje, mas os grevistas recusaram e, por meio de votação, decidiram permanecer no prédio até conversar com o ministro.

A ocupação do prédio surpreendeu o ministro Pedro Malan, que, na hora (do almoço) estava reunido com o presidente do Banco Central, Gustavo Loyola, e com o diretor de fiscalização, Claudio Mauch. Cerca de 200 grevistas invadiram a ante-sala do gabinete de Malan, arrombando a porta que dá acesso ao hall do gabinete. Do lado de fora outros cantavam e gritavam palavras de ordem: "Cuidado FHC derrubamos o Collor e podemos derrubar você." rêsparlamentares apresentaram-se para tentar a negociação — Maria Laura (PT-DF), Agnelo Queiroz (PCdoB-DF) e Ivan Valente (PT-SP) —, mas ficaram sem ação diante do impasse.

Por volta das 19 horas, agentes da PF chegaram ao prédio com metralhadoras. Os grevistas não cederam. No final da tarde, já preparavam o lanche da noite. Loyola e Mauch só conseguiram sair, no meio da tarde, pela porta de incêndio, com a proteção da PF.

3 presos fogem do Carandiru

PAULO (AE) — Uma fuga gráfica financiada por trafi-assaltantes de bancos aconte-na Casa de Detenção, de lo, o maior presídio da Latina. Fugiram 53 presos únel de cem metros de que saiu de uma sala do aborterapia do Pavilhão 7, ionava a seção de recursos os detentos, e terminou na Rua Antonio dos Santos os fundos da prisão.

resos cavaram o tunel os canos de esgoto e os rede subterrânea da Cesp. fugir os 777 detentos do 7 e um grande número do 9. O esquema fora prepara-e meses e desde os primei-e abril começaram as esca-sando a energia elétrica do , os detentos instalaram ventiladores e usaram um hidráulico roubado do 7 para afastar os canos da de esgoto.

rde de anteontem os "obrei-no eram chamados os res-s pelas escavações, atingi-so do corredor da casa por eriam sair. Os 20 ladrões de traficantes que investiram heiro no plano, segundo um ro recapturados, teriam o cúmplices fora do presídio. dos fugitivos falaram pelo celular e foram avisados que xterna tinha chegado.

quase 6h30 quando uma branca, um Monza e um tacionaram em frente à casa nos fundos de um terreno alguns anos funcionou uma . Eram sete homens, dois om celulares e os demais



O diretor do Carandiru mostra a boca do túnel usado na fuga

armados de revólveres, automáticas e metralhadoras. Três dos moradores tinham saído para o trabalho. Um outro, Manoel Conceição de Jesus, de 61 anos, fora procurar o cachorro que escapara por causa do portão de ferro que ficara aberto.

Numa outra casa na entrada do terreno estavam Marlene de Jesus Santos, de 24 anos, e três filhos. Ela viu os sete homens entrando e seguindo direto para a casa dos fundos. Um deles carregava uma marreta. Marlene foi obrigada a ficar na garagem e cerca de dez minutos depois ela disse ter visto os primeiros presos saindo. "Eles estavam sujos de terra, barro, muitos vestiam calção e outros usavam as roupas da família do seu Manoel", afirmou.

Alguns dos fugitivos tinham tanta certeza do sucesso do plano que tomaram banho e trocaram de roupa na casa. Na sala foram deixadas 53 calças encharcadas de lama. A descoberta da fuga aconteceu por causa do assalto praticado por quatro dos fugitivos. A alguns quarteirões da casa atacaram o Guarda Civil Metropolitano, Joaquim Flávio Guerra e roubaram o Passat BMC-5784.

Na fuga o carro bateu numa árvore e mesmo com problemas no radiador e lataria os presos fugiram. Guerra procurou policiais militares e o capitão Samuel Pizarro, da 1ª Companhia, do 5º Batalhão, responsável pela segurança externa da Casa de Detenção deu o alarme.

Morre a 45ª vítima do IDR de Caruaru

RECIFE (AE) — Morreu anteontem a ex-paciente do Instituto de Doenças Renais de Caruaru (IDR), Linause Pereira do Carmo, 53 anos. Ela é a 40ª vítima da hepatite tóxica contraída em sessões de hemodiálise na clínica. Desde fevereiro, 45 pacientes morreram. Quatro deles por outros motivos, segundo a Secretaria de Saúde. Outro ainda não teve a causa da morte determinada.

Linause foi internada no Hospital Barão de Lucena dia 4 de abril e desde o dia 26 estava na Unidade de Terapia Intensiva (UTI), em estado grave. O número de doentes renais intoxicados que estão em tratamento no Barão de Lucena caiu para 48. Desde o dia 12 de abril, 36 receberam alta. Dois estão na UTI.

A água usada pelo IDR estava contaminada com a Microcistina LR, produzida por microalgas azuis. Os pacientes contraíram hepatite tóxica, que provoca lesão no fígado. O professor norte-americano da Universidade de Ohio, Wayne Carmichael, especialista em microalgas, confirmou ontem que a doença não tem tratamento específico. Os médicos tentam fortalecer o organismo dos doentes, dando condições ao fígado para se regenerar.

Carmichael e a bióloga da Universidade Federal do Rio de Janeiro (UFRJ), Sandra Azevedo, deixam o Recife hoje. Também deram palestra sobre as microalgas à comunidade científica local e visitaram Caruaru, a 130 quilômetros do Recife. Eles levam, na bagagem, amostras da água do manancial que abastece Caruaru.

Médico confirma: mulher de Pelé terá gêmeos

SÃO PAULO (AE) — O especialista em reprodução humana Roger Abdelmassih confirmou hoje (09) que Assíria, mulher do ministro extraordinário dos Esportes Edson Arantes do Nascimento, o Pelé, terá gêmeos bivitelinos em novembro próximo. Os bebês, assim, serão parecidos mas não idênticos. Ela foi submetida no início do ano a um método de fertilização in vitro, a injeção intracitoplasmática de espermatozóides, no qual óvulos e espermatozóides são fecundados em laboratório.

Os embriões resultantes são introduzidos no útero da mulher 48 horas após a fecundação. Após a realização do primeiro ultra-som, na 6ª semana de gestação, o médico confirmou apenas um feto apesar da suspeita de que pudesse haver um segundo. "Naquele momento o desenvolvimento de um deles não era muito adequado", disse. O último exame, realizado na semana passada, confirmou que os dois embriões estão em perfeitas condições. Agora na 9,5ª semana de gestação, Assíria foi liberada pelo médico para uma temporada em Nova York. Segundo Abdelmassih, uma gravidez gemelar tem maior chance de enfrentar problemas, como abortamento, até completar 3 meses ou 12 semanas.

Menores no Rio morrem antes de chegar aos 17

RIO (AE) — O Instituto Superior de Estudos da Religião (Iser), divulgou ontem (09) sua pesquisa referente ao extermínio de menores no Estado do Rio, de 1991 a 1995, com casos registrados pela polícia como homicídios dolosos. O trabalho mostra que a maioria dos 2.757 menores mortos no Estado tinha entre 12 e 17 anos, morreram próximo de casa (66%) e a tiros (91,67%). Desse número, 1.943 eram adolescentes.

De acordo com os pesquisadores do Iser, os números são ainda mais graves do que aparentam porque estas estatísticas são só de mortes registradas pela Polícia Civil como homicídios dolosos. Além destes casos específicos, ocorreram ainda, nos últimos três anos, mais 3.516 mortes de menores registradas pela 2ª Vara de Justiça da Infância e Juventude, como mortes violentas: balas perdidas, acidente de trânsito e afogamentos. Entre estes óbitos, considerados acidentais, estão mais de 570 casos nos quais a vítima foi ferida a tiros. Ou seja: mortas por balas perdidas.

73,78% dos assassinatos de adolescentes foram classificados como "circunstância indefinida". Segundo Jacqueline Muniz, pesquisadora e antropóloga do Iser, isso ocorre porque a polícia assume que não sabe a origem do crime. Nestes casos o que acaba acontecendo é o arquivamento do inquérito pelo Ministério Público, por falta de provas para que se apure o crime.

A REGIÃO QUE MAIS CRESCE EM GOIÁS ESTÁ EM EXPOSIÇÃO NA

De 21 a 26 de maio você tem uma ótima chance de ver, em um só lugar, o que há de melhor na produção de Goiás. Um estado que se orgulha em mostrar pra todo mundo seus elevados índices de produtividade na indústria, comércio e prestação de serviços. Compareça à Sudoexpo-96. E descubra porque Goiás não pára de crescer.

SUDOEXPO 96

Feira da Indústria, Comércio e Prestação de Serviços de Rio Verde
IV Regional do Sudoeste Goiano

A SUDOEXPO-96 TEM DE TUDO

- Informática
- Telecomunicações
- Veículos
- Seguradora
- Previdência privada
- Alimentação
- Vestuário
- Comunicação/Imprensa
- Imóveis
- Turismo
- Cosméticos
- Móveis e utilidades
- Áudio e vídeo
- Medicamentos
- Ensino profissionalizante
- Agricultura
- Pesca

SHOWS DA SUDOEXPO-96

Terça Feira (21/05/96)
Banda Os Marcantes

Quarta Feira (22/05/96)
Banda Unidade II

Quinta Feira (23/05/96)
Rick & Renner

Sexta Feira (24/05/96)
Bruno & Marrone

Sábado (25/05/96)
Guilherme & Santiago
Danilo & Daniel / Maida & Maisa

Domingo (26/05/96)
Pádua e Banda Asa de Cobra

E todos os dias Ângelo Lima (Carlitos)

3ª feira às 20:00 h. De 4ª a 6ª feira das 16:30 às 23:00 h.
Sábado e domingo das 14:30 às 23:00 h. Central de Abastecimento de Rio Verde.

Apoio: Governo de Goiás Solidariedade e Progresso SICTUR; Prefeitura de Rio Verde; Secretaria da Indústria e Comércio Municipal; COMIGO
Promoção: ACIRV
Hotel Oficial: Rio Verde Palace Hotel
Transportadora Oficial: TRANS-RÁPIDO RIOVERDENSE
Planejamento, montagem e vendas: TECNIPROM

Inglaterra investe em Goiás

❑ *Fábrica britânica instalada em Pontalina pretende atender mercado brasileiro*

Rejane Braz

A Inglaterra está interessada no mercado brasileiro e Goiás pode abocanhar sua fatia. Com este pensamento, a Federação das Indústrias do Estado de Goiás, em parceria com o Senai, realizou na última quarta-feira a Jornada de Informação Comercial Britânica, com a participação do embaixador da Grã-Bretanha, Keith Haskell.

O embaixador acompanhado de uma equipe, o secretário comercial da embaixada britânica Mike Patterson e o promotor de exportações Paul Eadie, discorreu sobre as vantagens e oportunidades de negócio que a Inglaterra pode oferecer tanto ao Brasil, como a Goiás especificamente.

Alguns investimentos já começam a aparecer. A empresa britânica British Dragoon está instalando uma fábrica para a produção de camisas esporte na cidade de Pontalina no interior do Estado. Com um investimento inicial de U$S 4 milhões, a empresa pretende gerar 500 empregos diretos, e atender tanto o mercado brasileiro quanto o Mercosul.

Outro setor de grande interesse dos ingleses é a parte de extração mineral. De acordo com o embaixador, em outubro a Bolsa de Metais de Londres realiza um encontro com as principais empresas britânicas do setor e segundo ele, esta é um ótima oportunidade para os goianos organizarem uma missão e apresentar seus interesses. Haskell acrescentou que no ano passado o Peru realizou uma missão como esta e foi muito bem sucedido.

Uma das principais dificuldades de Goiás vai ser a de vencer o monopólio dos investimentos realizados no Rio e em São Paulo. Segundo o embaixador, muitos empresários, por desconhecimento, querem informações apenas desses dois pólos. "É necessário fomentar visitas a outras regiões do Brasil" acrescentou.

É nessa parte que do Governo estadual e o empresariado goiano têm que mostrar pulso forte. Esta é a opinião do representante da Secretaria Estadual de Indústria Comércio e Turismo, Valtércio Villasbôas Jr. Segundo ele, as relações de Goiás com a Inglaterra estão cada vez mais elaboradas, "mas é preciso estreitar os laços e incrementar as negociações". Villasbôas acredita que Goiás e o Brasil poderão aprender muito com a Grã-Bretanha, principalmente no que diz respeito aos problemas enfrentados com o reajuste econômico. Ele disse ainda, que as oportunidades existem, basta identificá-las e ajustar os interesses. "O Estado é apenas um agente fomentador, os empresários é que terão que buscar suas oportunidades, empresário se entende com empresário", acrescentou.



Crédito: Zarbair Mohamad

Embaixador britânico diz que o Brasil agora é um país sério

Durante a jornada, a equipe britânica tratou de enumerar os serviços que estão à disposição do empresariado goiano. O primeiro deles, é uma biblioteca cujo acervo abrange catálogos de empresas, produtos, feiras comerciais e até telefones para possíveis contatos na Inglaterra. O interessado não precisa ir à biblioteca, pois as informações podem ser passadas por fax.

Outro serviço é a central eletrônica de informações. Com sede em Londres, ela contata as empresas interessadas em negócios no Brasil e mostra as necessidades das nossas empresas, se houver interesse, a negociação é iniciada. Além disso, a central pode fornecer informações detalhadas sobre até cinco possíveis contatos ingleses.

Os empresários goianos que quisessem saber mais detalhes poderiam entrar em contato ontem com a equipe inglesa que ficaria disponivel para reuniões individuais. De acordo com o Paul Eadie, cuja missão é despertar interesse da Inglaterra sobre o Brasil, há uma série de associações que pensam em investir no País. Segundo ele, o Brasil é um mercado fantástico, mas também muito complicado para negociar, "principalmente por problemas de alfândega e despachantes".

Paul acrescentou que existem comentários de que a Grã-Bretanha deixou a América Latina de lado nos últimos 20, 30 anos, "foi um fator histórico, tivemos a construção da "Nova Europa", mas agora estamos de volta. E com o nosso trabalho, os britânicos estão sabendo que o Brasil não é só café, futebol e mulheres".

Sucesso no Plano Real - De acordo com o embaixador britânico Keith Haskell, a Inglaterra tem acompanhado o processo de desenvolvimento do Plano Real e encontrou muitos sucessos. As dificuldades apontadas por ele se resumem aos juros altos, que emperram todo o processo. "O Brasil agora é um país sério, dá para fazer investimentos. Na década de 80, por exemeplo, tanto a inflação quanto uma série de outros acontecimentos tiravam a credibilidade do País", comentou.

Haskell acrescentou que a posição da Inglaterra é de apoio à política econômica desenvolvida por FHC. Quanto ao real, ele disse que o Governo ao manter seu valor cria dificuldades para as exportações, mas ao mesmo tempo é uma forma de controle sobre a inflação.

De acordo com Paulo Galeno Paranhos da Fieg, a reunião com a equipe inglesa foi o início de um processo que vai permitir várias transações comerciais com Goiás, mas os reflexos só serão sentidos a longo prazo.

"É engraçado, o Brasil é um país carente de recursos e ao invés de estarmos lá na Inglaterra atrás das oportunidades, eles é que vêm até nós mostrar o que podem oferecer, isto demonstra uma atitude bem aguerrida" concluiu. **(Rejane Braz)**

Hidrelétrica despert... interesse do Canad...

Investidores canadenses estão interessados na construção de usinas hidrelétricas em Goiás, mais precisamente no Rio Caiapó. Com este objetivo, os empresários José Ignácio Balbas Peres e Phil Brown, representantes da Parima Mineração S.A., mantiveram reunião com o secretário Benjamin Beze Júnior, de Minas, Energia e Telecomunicações, na última quarta-feira, em Goiânia, acertando os detalhes iniciais da assinatura de um protocolo de intenções e a formação de um consórcio com a Celg, para a viabilização dos empreendimentos. Na próxima semana acontecerá outro encontro, em Brasília, quando serão concluídos os termos para fechar o acordo.

Todos os detalhes destinados à elaboração dos estudos de inventário hidrelétrico da bacia do Rio Caiapó, na região do Mato Grosso Goiano, foram minuciosamente discutidos entre o secretário e os investidores. Posteriormente à assinatura do protocolo de intenções, o que deverá ocorrer muito breve, o consórcio a ser formado estará habilitado a participar de licitação junto ao DNAEE (Departamento Nacional de Águas e Energia Elétrica), para a construção das hidrelétricas, em número de três.

Segundo Benjam... nestas reuniões pre... definidas as respon... ambas as partes. Exe... zação dos estudos d... cabem ao investidor ... ceiros, enquanto a S... pam com seu quadro ... me as disponibilidade... seus quadros.

O secretário acre... trabalhos (estudos d... deverão ficar pron... aproximado de 15 ... obras de construção d... iniciando ainda em 19...

Essa iniciativa d... Goiás em buscar o ... para atuação em par... energético provém de ... res, entre os quais a ... financeira do Estado em... nho a implantação ... hidrelétricas; a polític... dor Maguito Vilela ... do parque energéti... (energia mais farta e ... de mais investidores, ... crescimento econômi... de empregos. O secre... Beze Júnior diz que a ... Caiapó comporta a in... hidrelétricas, cuja ca... gira em torno de 130 ...



Empresários representantes da empresa canadense Parima Mineração mantiveram reunião para acertar consórcio com a Celg





INDICADORES ECONÔMICOS

OUTROS INDICADORES

Unidade Fiscal de Referência -
Goiás - Janeiro a junho/96: R$ 0,8287
Unidade Valor Fiscal de Goiânia - Extinta em dezembro/95 -R$ 10,68
Custo Unitário Básico da Construção (CUB) - Abril/96 - R$ 365,77
CUB/Índice - 0,98% (Sinduscon)
Unidade Real de Valor (URV) - fixo em CR$ 2.750,00

JUROS

CDB pré-fixado de 32 dias a 24,23% ou 1,95% no período. CDB pós-fixado de 123 dias (TR) a 16,50%. CDI a 2,65%. Over a 2,66% ao mês. Hot Money a 3,10% ao mês. Capital de giro a 33,33% ao ano.

BOLSA DE VALORES

Bovespa fechou em alta de 0,52% em 53.885 pontos, entre a máxima de +0,86% e a mínima de -0,44%. Volume financeiro de R$ 352,135 milhões ou US$ 354,224 milhões. Contrato futuro do Ibovespa para junho, queda de 0,46%, em 54.050 pontos, entre a máxima de +0,37% e a mínima de -0,74%. ISENN, alta de 1,67%. IBVRJ, alta de 1,16% em 20.185 pontos. Volume financeiro de R$ 26,3 milhões.

BLUE CHIPS

Telebras PN, queda de 0,62%, a R$ 55,90, lote de mil a US$ 56,23. Petrobras PN, +3,29%. Vale do Rio Doce PN, +2,01%. Cemig PN, +3,41%. Eletrobras PNB, +3,24%. Eletrobras ON, +3,73%. CSN ON, -0,36%. Usiminas PN, -1,74%.

OURO

Ouro à vista na BM&F, estável, a R$ 12,57. IDU, queda de 0,14%, a US$ 0,92375.

DÓLAR

Dólar comercial a R$ 0,9940 na compra e R$ 0,9941 na venda, alta de 0,10%. Dólar paralelo a R$ 0,999 na compra e R$ 1,012 na venda, queda de 0,10%. Dólar futuro/junho, alta de 0,05%, a R$ 0,99885. Dólar turismo a R$ 0,9673 na compra e R$ 0,9977 na venda, alta de 0,10%.

O Centro de Pesquisas Econômicas - CPE - da Universidade Católica de Goiás está apto a fornecer séries históricas (valores diários ou mensais de meses e anos anteriores) dos principais indicadores econômicos, como a Ufir, dólar, ouro etc. Consultas rápidas podem ser feitas pelo telefone (062) 227 1191

IR NA FONTE - MAIO/96

Base de cálculo (R$)	Parcela a deduzir (R$)	Alíquotas (%)
até 900,00	—	isento
de 900,01 até 1.800,00	135,00	15
Acima de 1.800,00	315,00	25

A) Dedução de R$ 90,00 por dependente B) Abatimento especial para aposentados a partir de 65 anos: R$ 900,00 C) Deduzir da renda pensão judicial e contribuição previdenciária antes de aplicar alíquota D) Pensão alimentícia

INSS - CONTRIBUIÇÕES

ASSALARIADOS E DOMÉSTICOS

VALOR (R$)	ALÍQUOTA (EMPREGADOR)	ALÍQUOTAS (EMPREGADO)
Até 249,80	8%	8%
De 249,81 Até 416,33	9%	9%
De 416,34 Até 832,66	11%	11%

Obs: No caso do empregado doméstico, o empregador paga, no carnê, a alíquota fixa de 12%. O valor mínimo para recolhimento é de R$ 100,00. O valor máximo é de R$ 832,66.

Contribuinte individual (carnês)

Classe (R$)	Salário-base(R$)	Alíquotas	Contribuição
1	100,00	10%	10,00
2	166,53	10%	16,65
3	249,80	10%	24,98
4	333,06	20%	66,61
5	416,33	20%	83,27
6	499,60	20%	99,92
7	582,86	20%	116,57
8	666,13	20%	133,23
9	749,39	20%	149,88
10	832,66	20%	166,53

ÍNDICES DE INFLAÇÃO

Acumulado em real (IGP1 e IGP2)

Mês	INPC (IBGE)	IGP (FGV)	IGP-M (FGV)	IPC (FIPE)	IPC-r (IBGE)	IPC Seplan-GO
Mai/95	2,10	0,40	0,58	1,97	2,57	0,25
Jun/95	2,18	2,62	2,46	2,66	1,82	2,14
Jul/95	2,46	2,24	1,82	3,72	-	0,77
Ago/95	1,02	1,29	2,20	1,43	-	0,56
Set/95	1,17	-1,08	-0,71	0,74	-	0,81
Out/95	1,40	0,23	0,52	1,48	-	0,45
Nov/95	1,51	1,33	1,20	1,17	-	2,10
Dez/95	1,65	0,27	0,71	1,21	-	2,40
Jan/96	1,46	1,79	1,73	1,82	-	1,18
Fev/96	0,71	0,76	0,97	0,40	-	1,51
Mar/96	0,29	0,22	0,40	0,23	-	-0,45
Abr/96	-	-	0,32	-	-	-
Acumulado (12meses)	20,05	13,02	12,86	21,24	35,29	14,98
Acumulado no ano	2,48	2,79	3,46	2,46	-	2,25

SALÁRIOS

Salário Mínimo*	Reajuste/Variação
A partir de maio/95 - R$ 100,00	Maio/95 - 42,85%
A partir de maio/96 - R$ 112,00	Maio/96 - 12,00%
Salário Família	
Salário até R$ 249,80	R$ 6,66
Acima de R$ 249,80	R$ 0,83

*** Em Janeiro/95, mais abono de R$ 15,00**

REFERÊNCIAS SALARIAIS

Profissão	Piso salarial (em R$)	Data-base
Bancário	274,13 (escriturario e caixa)	setembro
Motorista de cargas	245,00 (diversos)	maio
Contabilista	2.000 Ufir (R$ 1.412,20) (6 horas de trabalho + 2 horas de estudo técnicos)	
Costureiro/alfaiate	170,00	abril
Tipográfico	268,20+2%(prod.)+R$20,00(ins.)	agosto
Impressor em off-set	309,27	agosto
Panificador	32,88% s/ sal. jun/94 + 10%*	junho
Porteiro de edifício	133,00 + 5%	setembro
Zelador	199,00 + 5%	setembro
Faxineiro de edifício	105,00 + 5%	setembro
Servente	A=127,60;B=200,20;C=242,00	maio
Pedreiro	145,20	maio
Jornalista	450,00	maio
Engenheiro	9 salários mínimos (8 horas) 6 salários mínimos (6 horas)	livre

Observação: O salário-base é resultante das negociações entre sindicatos e representantes patronais, em cada categoria. As informações deste quadro foram obtidas junto aos sindicatos. *Para funcionários com mais de 1 ano de casa.

TAXA REFERENCIAL DE JUROS (TR)

DIA	Fator de atualização da TR	TBF
	ABRIL	ABRIL
26	0,00739934	12 1,8745
27	0,00741544	13 1,7787
28	0,00744543	14 1,8732
29	0,00740085	15 1,9864
30	0,00742486	16 1,9558
	MAIO	17 1,9565
1	0,00750129	18 1,9248
2	0,00761710	19 1,8187
3	0,00741082	20 1,7187
4	0,00741839	21 1,8100
5	0,00737109	22 1,8922
6	0,00725213	23 1,8546
7	0,00720902	24 1,8784
8	0,00724961	25 1,8395
9	0,00731755	26 1,7240
10	0,00744945	27 1,6572
11	0,00744631	28 1,7399
12	0,00744093	29 1,8445
13	0,00746576	30 1,8260
14	0,00747771	MAIO
15	0,00749052	1 1,9278
16	0,00751494	2 1,9419
17	0,00750616	3 1,8506
18	0,00759848	4 1,8552
19	0,00758052	5 1,9444
		6 2,0388
		7 1,9697
		8 1,9900

Multiplique a quantidade de TR ou TRD do carnê pelo fator de atualização da data do vencimento. A aplicação desse fator único atualiza a dívida pela TR do dia do aniversário do contrato e converte o resultado para reais.

BOLSA DE MERCADORIAS DE...

Produto	Quant.	Preço mín.R$	Preço máx. R$
Arroz Sequeiro	60kg	10,00	10,50
Arroz Agulhinha	60kg	-	11,00
Milho	60kg	6,70	7,00
Soja	60kg	-	23,00
Feijão Carioca	60kg	30,00	40,00
Feijão Empopa	60kg	-	Sem negócio
Feijão Preto	60kg	28,00	30,00
Café Coco	42kg	-	40,00
Café Benef.	60kg	-	57,00
	PECUÁRIA		
Boi (30 dias)	15kg	Int. 18,00	19,00
Vaca (30 dias)	15kg	-	16,00
Suíno (12 dias)	15kg	-	18,00

Cotações da Bolsa de Mercadoria de Goiás 09/05/96

UFIR

1995*
OUTUBRO
NOVEMBRO
DEZEMBRO
0,7952
1996
'ANEIRO
FEVEREIRO ATÉ
JUNHO
0,8287

1996*
DEZEMBRO
JANEIRO
FEVEREIRO
17,72%

MARÇO
ABRIL
MAIO
18,34%

* O reajuste da Ufir é semestral desde JAN/96

POUPANÇA

DIA	REND. (%)
MAIO	
7	1,1472
8	1,2362
9	1,2170
10	1,2286
11	1,1971
12	1,0699
13	1,0696
14	1,0997
15	1,1611
16	1,1506
17	1,1513
18	1,1191
19	1,0146
20	1,0101
21	1,0370
22	1,0875

DIA	REND. (%)
23	
24	
25	
26	
27	
28	
29	
30	
JUN...	
1	
2	
3	
4	
5	
6	
7	
8	

entrais sindicais não chegam a acordo

Divergências dificultam articulação de centrais para uma greve geral. Nova reunião trará pauta de reinvidicações

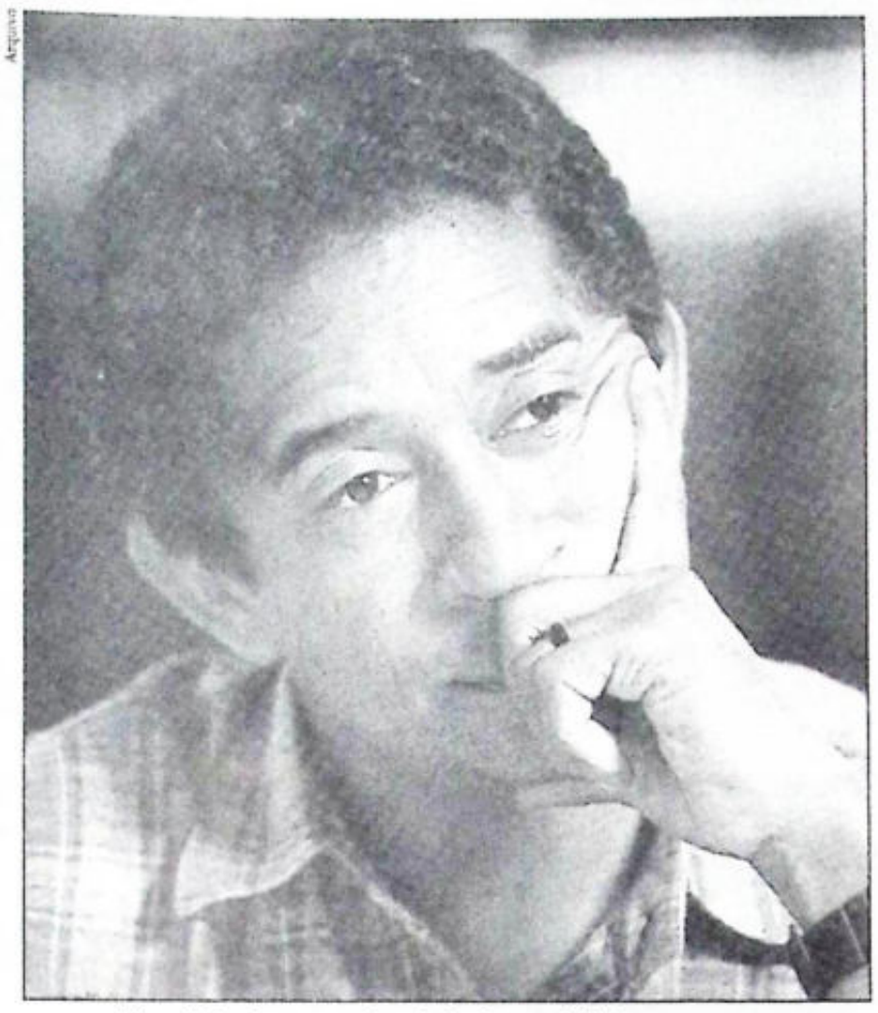
O PAULO (AE) - ente as três maiores centrais s do País farão juntas uma eral. A reunião de ontem presidentes da Central Unica balhadores (CUT), Vicente a Silva, da Força Sindical, ntonio de Medeiros, e da eração Geral dos adores, Enir Severino da ão chegou nem mesmo ao o quanto à oportunidae de r uma paralisação. Apesar da ão de um calendário conjunram demonstrações de escaentre os dirigentes.

eiros avisou que, no curto em negociar com o governo preparar "direito" a mobiliza central não fará greve. Ele ainda a reforma administrafim da estabilidade para o lismo público. "Não vamos vala comum da CUT porque eformas o País será viável."

ntinho apostou menos num ntre centrais e mais num io de consultas. Entre os dias , todas as entidades farão de diretoria para discutir a Dia 20, na sede da Força eles vão se reunir novamenpresidente da CGT, fez mais le mediador. "É possivel sair ssa reunião foi apenas o ini na negociação", disse.

almente, a CUT representa es de trabalhadores, a Força representa 6 milhões e a nilhões. Um possível acordo á ainda do trabalho de uma o tripartite de dirigentes e que tentará fazer uma pauta le reivindicações. A criação são foi mais um sinal de que rabalham com a expectativa reve no curto prazo.

retor da Força Sindical e nte do Sindicato dos icos de São Paulo, Paulo da Silva, mostrou-se mais a ir à greve do que s. Mas ressalvou que a rá de ceder em alguma pecialmente em relação à obre a reforma administrasar dos prejuízos que ela a os funcionários. Isso porForça defende, como o o enxugamento do número dores. Vicentinho defendeu ção de um plebiscito para não a greve.



Arquivo

Vicentinho descata racha e defende um plebicito para a greve

Prévia do IGP-M aponta alta de 0,79 nos preços

RIO (AE) — A primeira prévia do Indice Geral de Preços do Mercado (IGP — M) de maio registrou alta de 0,79%, enquanto que no mesmo período do abril havia apontado queda de preços de 0,11%. O resultado mostra que a inflação do mês será bem mais alta que no mês passado, quando ficou em 0,32%, e reflete o aumento de preços no atacado e no varejo. Os preços que baseiam a prévia foram captados de 21 a 30 de abril.

No varejo, o vilão principal foi o grupo transportes, que saiu de uma variação de 0,02% na primeira prévia de abril para uma alta de 4,52% agora, causada principalmente pelo aumento de preços da gasolina e do álcool. Com isso, o Indice de Preços ao Consumidor (IPC), que compõe o IGP — M com peso de 30%, passou de uma taxa de 0,07% na primeira prévia de abril para 1,55% na primeira de maio.

O vestuário, como ocorre nesta época do ano, quando começa a entrar no mercado a coleção de inverno, subiu 1,88%, enquanto que no mesmo período do mês passado havia apresentado deflação de 2,82%. O grupo saúde e cuidados pessoais saiu de — 0,53% para 1,54%, já com as primeiras captações do movimento de alta de planos de saúde.

Conab prevê queda de 8,9% na safra 95/96

BRASÍLIA (AE) — O Ministério da Agricultura divulgou, ontem, o quarto levantamento de safra realizado pela Conab. O novo levantamento prevê um resultado global de 73,8 milhões de toneladas para a safra 95/96. Este volume é 3,2% superior a previsão anterior, divulgada em fevereiro pela Conab. Contudo, a nova estimativa de produção ainda é 8,9% inferior à safra passada. Pela primeira vez, o levantamento inclui as estimativas de produção de cultura de inverno e as safrinhas, principalmente de milho e feijão.

Para a Região Centro-Sul, a estimativa da Conab é de produção de 64,4 milhões de toneladas, representando uma queda de 10,1% em relação a safra passada. Para o Norte-Nordeste, a Conab espera um resultado de 9,4 milhões de toneladas, semelhante ao obtido na safra anterior.

A Conab também previu uma redução de 3,4% na área plantada, que equivale a 1,331 milhão de hectares que deixarão de ser plantados. Na Região Centro-Sul, a redução de área plantada é de 5,3% em relação a safra 94/95 e no Norte-Nordeste a expectativa é de crescimento na área plantada de 1,9%.

No novo levantamento da Conab, a previsão de colheita de soja na Região Centro-Sul é de 21,924 milhões de toneladas. Para a primeira safra de milho, a estimativa ficou em 25,683 milhões de toneladas e para a segunda safra (a safrinha), em 3,554 milhões, um crescimento de 11,9% em relação a safrinha anterior. A produção de arroz estimada para a Região Centro-Sul é de 7,469 milhões de toneladas, o feijão ficou em 869,2 mil toneladas na primeira safra e 583 mil toneladas na safrinha.

AMB terá de explicar reajuste de até 117%

BRASÍLIA (AE) — A Associação Médica Brasileira (AMB) foi notificada pela Secretaria de Direito Econômico (SDE) do Ministério da Justiça. Ela terá prazo até o dia 23 para explicar o reajuste da tabela de procedimentos médicos em até 117%. Esse aumento estaria sendo a principal causa da correção exagerada dos preços dos planos e seguros de saúde.

A AMB poderá ser acusada por formação de cartel. Também as administradoras de seguro-saúde Bradesco e Itaú e dos planos de saúde Unimed, Amil, Blue Life e Golden Cross foram notificadas ontem. As informações das empresas integrarão processos onde elas serão acusadas de aumento abusivo de preços, utilização de tabelas e formação de cartel.

Esses processos serão depois enviados ao Conselho de Administração da Defesa Econômica (Cade), a quem cabe a decisão final sobre os crimes contra a livre concorrência. Segundo dados levantados pela SDE, as empresas de planos e seguros de saúde faturam R$ 10 bilhões ao ano, mais do que a Ford e a Volkswagen juntas.

Já há no Cade cinco processos contra empresas de planos e seguros de saúde aguardando julgamento. Elas estão sendo acusadas de abuso de poder econômico porque reajustaram seus preços em prazos inferiores a um ano, contrariando a lei do Plano Real.

Outros 289 processos estão em fase de preparação na SDE, para posterior envio ao Cade. Há 270 queixas de abuso de aumento nas mensalidades, dos quais 117 são contra a Unimed, cinco contra a Golden Cross, seis contra a Amil, três contra a Blue Life e 37 contra outras diferentes administradoras.

Anfavea ameaça Governo de importar em massa

SÃO PAULO (AE) — O presidente da Associação Nacional dos Fabricantes de Veículos Automotores (Anfavea), Silvano Valentino, disse ontem que se o Governo baixar a alíquota do imposto de importação as montadoras voltarão a importar em grandes quantidades. "Uma montadora produz ou importa conforme a circunstância", destacou. Disse ainda que o setor precisa continuar investindo para se preparar "para dar conta da concorrência".

O presidente da Anfavea destacou que qualquer diminuição no imposto vai resultar numa readaptação das montadoras. "É impensável imaginar que alguém vai impedir as montadoras de importarem". Segundo Velentino, por isso, quem perde num recuo da medida provisória dos carros não é a indústria. E sim o País. "Se o País não se preparar corre o risco de depender das importações", disse. "Aí a balança comercial ficará negativa", observou, lembrando o principal motivo que levou o Governo a editar a MP dos carros.

"Temos que liberar o País do perigo dos veículos importados", pregou o presidente da Anfavea. Ele disse durante uma entrevista coletiva pela manhã que não temia por alterações na MP. "Mudar a medida provisória é muito delicado", destacou.

Valentino disse estar tranquilo em relação à reunião da Organização Mundial do Comércio (OMC).

ADVOGADO TRIBUTARISTA
Dermeval Fernandes de Souza
OAB nº 5050
Rua 20 nº 821, 1º andar, Centro
Goiânia - GO
FONE: (062) 225-1799

Exposição demonstra a riqueza do município

idade de Edéia, situada a 120 etros da capital, na rica região oeste goiano, promoveu, do dia abril a 5 de maio passado, a sua sição Agropecuária, no Parque osições "Ademar Martins Pires". ntamente, aconteceram a VI lo Milho e a II Festa do Peão do ípio, o que redundou em dias tensa movimentação para a

ra a realização destes eventos, o ito municipal Irai Esteves ues não mediu esforços, garanassim o inegável sucesso comdo pelo grande número de parntes. Na abertura oficial da ição, dia 3 de maio, compareceversas autoridades do município stado e representantes de diverimentos da sociedade.

ém do prefeito, Irai Esteves gues, e da primeira-dama do ípio, senhora Olíria Martins Pires Esteves, se fizeram presentes também, João Meireles, representante do deputado federal Marconi Perillo; o deputado estadual Carlos Luz; o prefeito de Edealina, Maurílio Guimarães e Silva, e sua esposa; o vice-presidente da SGPA, Alexandre Gestari; o representante da Emater, Jasma Rosa Araújo Albino; o presidente do Sindicato Rural, Marconi Esteves; representante da Câmara Municipal, Sandoval Santana; vereadores Amilton Ferreira Borges, Gerolino Bibiano da Silva, Nataziel Patricio Dias, Walter de Paula Pontes, José Ferreira Filho, Antonio da Rocha, Isney Silvano Rocha, Antonizio Siqueira Borges. Presentes também o superintendente do Banco do Brasil, Francisco José Veneri; e o gerente do Banco do Brasil, agência de Edéia, José Mendes da Costa.

Destaque na produção - O município de Edéia sempre se destacou na plantação e na colheita do milho. Procurando explorar a terra sem degradá-la, os produtores rurais de Edéia vêm se destacando também no cultivo da soja. Trabalhando em parceria, o Sindicato Rural e a Emater vêm promovendo cursos, palestras e treinamentos, visando aumentar os conhecimentos tecnológicos dos produtores para uma melhor e mais racional exploração do solo do município, principalmente na área da aplicação de insumos e fertilizantes.

Demonstrações sobre o uso da informática na atividade agropecuária e cursos de inseminação artificial de bovinos são também outros tipos de treinamentos que vêm sendo ministrados pelo escritório local da Emater, com o apoio do Sindicato Rural.

Devido à reconhecida fertilidade do solo e à força de suas pastagens, o município de Edéia se destaca, também no setor de criação de gado leiteiro e de corte, criação de búfalos, equinos e, principalmente, de cavalos das raças mangalarga e quarto de milha.

O social como prioridade - No setor da ação social, a primeira-dama do município, Sra. Olíria Martins Pires Esteves, não brinca em serviço. Com muita dedicação e dinamismo, tem conseguido grandes avanços, principalmente com a concretização das escolas profissionalizantes, onde os menores se preparam para o futuro, através do aprendizado de uma profissão. Nessas escolas, os alunos recebem, além do ensino, também uma farta e saudável alimentação, sem afetar as atividades próprias da adolescência.

Demonstrando um carinho e preocupação especial com a mulher trabalhadora, a primeira-dama presta uma homenagem às fiandeiras do município, cuja arte e talento já se tornaram famosos no Estado.



Portão de entrada do Parque de Exposições, recém-inaugurado

Tradicionalmente cultivado no município, o milho é uma das principais riquesas de Edéia



erior do moderno e confortável Parque de Exposições de Edéia



Prefeito Irai Esteves; vice-presidente da SGPA, Alexandre Cestari; Presidente do Sindicato Rural, Marconi Esteves; e o artista Zé Capeta



idente do Sindicato Rural, Marconi Esteves e o gerente do Banco do Brasil, José Mendes da Costa



Grupo de tecelagem que conta com o apoio da primeira-dama

Uma exposição de riquezas naturais

Iniciando no dia 27 de abril, a I Exposição Agropecuária de Edéia comprovou, com o sucesso alcançado, a pujança da economia rural do município. Com vários eventos, a exposição movimentou a vida da cidade. Dentre eles se destacam a eleição da Rainha da Pecuária, Ranielle Parreira Silva, vários shows artísticos, concursos de ordenha leiteira, de inseminação artificial, pega do bezerro, desfile de cavaleiros, máquinas e carros alegóricos, e exposição de pratos típicos com milho, realizada pelo Clube das Mães.

No setor da economia, as exposições de búfalos, equinos, novilhos precoces, pequenos animais e o concurso de produtividade do milho tiveram seu momento alto na entrega dos troféus e prêmios aos vencedores. Na parte cultural, shows com artistas da terra e outros, como a dupla André e Andrade e Irmãs Freita, animaram a programação, tornando inesquecível essa que foi a primeira de uma série de grandes exposições que vai mostrar o dinamismo da economia de Edéia.

Outro momento especial na vida religiosa e social de Edéia será a grandiosa e tradicional festa de Santo Antônio, padro[illegible] la cidade, que será realizada de 7 a [illegible]nho próximo, para a qual o pre[illegible]steves e a primeira-dama, jur[illegible]m os festeiros Manoel e [illegible]dam a todos os moradores [illegible]idades vizinhas.



Primeira-dama do município, Sra. Olíria Martins Pires

Combustíveis estão estáveis

❒ *Dos 32 postos visitados pela Sunab apenas a gasolina aditivada* teve variação

Os preços dos combustíveis continuam estáveis em Goiânia. De acordo com a pesquisa realizada pela Superintendência Nacional de Abastecimento(Sunab) nos últimos dias 29, 30, 02, 06, 07 e 09, apenas a Gasolina Aditivada sofreu um aumento de 0,14%. Já o álcool aditivado, caiu 0,18%, enquanto que os demais produtos, permaneceram estáveis.

A gasolina comum, por exemplo, está na faixa de R$ 0,685; o álcool comum em R$ 0,521 e o dieesel comum em torno de R$ 0,410.

Para realizar a pesquisa, a Sunab visitou 32 postos da capital em diversos setores. Em cinco deles foram constatados os menores preços. O posto Carrefour no Jardim Goiás, apresentou o melhor preço no álcool comum. O posto Estevão, no Centro, tinha a gasolina aditivada mais barata. O posto Kakareco, no setor Sul, apresentou menor preço no álcool aditivado e o posto Serra Dourada, também no setor Sul, tinha o melhor preço na gasolina comum. Já o diesel mais barato foi encontrado no posto Carvalho da Vila Bandeirante.

Apesar da estabilidade, o consumidor não pode deixar de lado a pesquisa dos preços, pois a variação ainda é grande. O álcool comum chegou a variar em 12,82% de um estabelecimento para outro. A gasolina aditivada variou 11,90% e a comum 9,75%. E mesmo depois de conferir se um posto tem o preço menor do que outro, vale lembrar que o bom atendimento também conta pontos a favor na hora de abastecer.**(Rejane Braz)**

Onde encontrar mais barato

NOME / ENDEREÇO	BANDEIRA DO POSTO	GASOLINA COMUM	GASOLINA ADITIVA	ÁLCOOL COMUM	ÁLCOOL ADITIVA	FORMA DE PAGAMENTO
Posto Carrefour Av. Jamel Cecílio, 3.900 Jardim Goiás	Ipiranga	0,647	—	*0,476	—	à vista
Posto Estêvão Av. Paranaíba, Setor Central	Atlantic	0,647	*0,661	0,485	—	à vista
Posto Suzuki Av. T-9, 4.419 Jardim Planalto	Atlantic	0,649	—	0,479	—	à vista
Posto Serra Dourada Av. 84, 497 St. Sul	Atlantic	0,646	—	—	—	à vista
Posto Kakareco Rua 121, 168 Setor Sul	Shell	—	—	—	0,535	à vista

Obs.: O posto com menor preço de óleo diesel comum foi o posto Carvalho — Av. Anhanguera, nº 2075, Vila Bandeirante com o preço de R$ 0,398 p/litro

Veja os preços do combustível na capital

Data da pesquisa: 06/05/96 — * Menor preço entre os pesquisados — Fonte: Sunab

NOME E ENDEREÇO DOPOSTO	BANDEIRA DO POSTO	PREÇO GASOLINA COMUM	PREÇO GASOLINA ADITIVO	PREÇO ALCOOL COMUM	PREÇO ALCOOL ADITIVO	PREÇO DIESEL COMUM	PREÇO DIESEL ADITIVO
01 - Posto Estêvão							
Av. Paranaíba, 1.253, Centro	Atlantic	0,647	0,661	0,485	—	0,410	—
02 - Posto Ávila							
Av. Independência, 3.909, Centro	Shell	0,699	0,709	0,537	0,548	—	—
03 - Posto Santos Dumont							
Pça. ST. Dumont, 111, St. Aeroporto	Texaco	0,698	0,709	0,536	—	0,410	—
04 - Posto Tamandaré							
Av. As. Chateubriand, 525, St. Oeste	Texaco	0,691	0,699	0,529	—	—	0,410
05 - Posto Cevel							
Av. Anhanguera, 5.933, St. Oeste	Shell	0,698	0,721	0,535	0,548	—	—
06 - Posto O Ratinho							
Av. 85, 1.049, St. Sul	Atlantic	0,699	0,710	0,528	—	—	0,410
07 - Posto Kakareco							
Rua 121, 168 St. Sul	Shell	0,691	0,705	0,525	0,535	—	—
08 - Posto Serra Dourada							
Av. 84, 497 St. Sul	Atlantic	0,646	—	0,523	—	—	—
09 - Posto Marista							
Av. Mutirão, 3.105, St. Marista	Esso	0,690	0,710	0,529	0,539	0,410	—
10 - Posto Serrinha							
Av. 85, 2.890, St. Bueno	Esso	0,709	0,724	0,537	0,549	0,410	—
11 - Posto T-7							
Av. T-7, 6.137, St. Bueno	Shell	0,689	0,722	0,536	0,548	—	—
12 - Posto Pontalina							
Pça. Isidória St. Pedro Ludovico	BR	0,698	0,712	0,529	—	0,410	—
13 - Posto Flamboyant							
Av. Jamel Cecílio, 3.300, Jardim Goiás	Texaco	0,668	0,669	0,496	—	0,410	
14 - Posto Carrefour							
Av. Jamel Cecílio, 3.900, J. Goiás	Ipiranga	—	0,647	0,476	—	—	—
15 - Auto Posto Leste							
Av. Anhanguera, 3.121, St. Universitário	BR	0,686	0,696	0,523	—	0,410	—
16 - Posto Cinco Estrelas							
Av. Anhanguera, 2.651, St. Universitário	Texaco	0,669	—	0,515	—	0,410	—
17 - Posto Carvalho							
Av. Anhanguera, 2.075, V. Bandeirante	Esso	0,686	0,709	0,519	0,539	0,398	0,419
18 - Posto Maranata							
Av. Independência, 2.693, V. Nova	BR	0,665	0,699	0,520	—	0,410	0,419
19 - Posto Carreteiro							
Av. S. Francisco, 4.000 St. Sta. Genoveva	Esso	0,699	—	0,536	—	0,410	—
20 - Posto Shell							
Av. Vera Cruz, 822, J. Guanabara	Shell	0,697	0,717	0,537	0,547	0,410	—
21 - Auto Posto J. BR							
Av. C-1, 20 Jardim América	BR	0,689	0,699	0,535	—	0,410	—
22 - Posto Jardim América							
Av. T-9, 3.350, Jardim América	Esso	0,649	0,724	0,479	0,549	0,410	—
23 - Posto Suzuki							
Av. T-9, 4.419, Jardim Planalto	Atlantic	0,649	0,669	0,479	—	0,410	—
24 - Posto Goiás							
Av. 24 de Outubro, 519, St. Funcionários	Atlantic	0,698	0,714	0,521	—	0,410	—
25 - Auto Posto Fama							
Av. Mal. Rondon, 751, St. Mal. Rondon	Texaco	0,698	0,699	0,534	—	0,410	—
26 - Auto Posto Leste II							
Av. Independência, 5.014, St. Ferroviário	BR	0,686	0,696	0,523	—	0,410	—
27 - Posto Rodão							
Av. Pará, 653, St. Campinas	Ipiranga	0,699	0,719	0,531	—	0,410	—
28 - Posto Alves I							
Av. Pio XII, 386, Cidade Jardim	Ipiranga	0,698	0,712	0,519	—	0,410	—
29 - Posto Roldão							
Av. Anhanguera, 10.049, St. Rodoviário	Atlantic	0,674	0,710	0,515	—	0,410	—
30 - Auto Posto Sol							
Av. Anhanguera, 12.926, B. Capuava	Hudson	0,674	0,689	0,532	—	0,410	—
31 - Auto Posto Além							
Av. Perimetral Norte, 5.14	n Atlantic	0,694	—	0,534	—	0,411	—
32 - Gato Preto							
Av. Per. Norte, nº 7354 - Jd.	o	0,695	0,710	0,527	0,540	0,410	0,419



Foto: Zubair Mohamed

Malkson: regras para renegociação de dívida não são satisfa

Acieg espera novo estatuto para empresa

Um novo estatuto para as micro e pequenas empresas é a grande realidade esperada pelo presidente da Associação Comercial e Industrial do Estado de Goiás (Acieg) Malkon Merzian. As regras para a renegociação das dívidas destas empresas, para Merzian não são satisfatórias. "Os produtores rurais têm até dez anos para saldar as dívidas. Por que o comércio e as indústrias também nao dispõem deste prazo?"

O projeto 3132, que deverá ser aprovado nos próximos meses, é uma saída para as micro e pequenas empresas. De acordo com Merzian, sem este projeto a tendência é o aumento do desemprego e da atividade informal. Muitas pequenas empresas são responsáveis por grande parte dos empregados no Estado, assim como as empresas legalmente estabelecidas geram receita para o Estado.

Para Merzian é nec... os governantes tenham "... dade" quanto as refor... tária e da previdência. ... maiores problemas das ... pequenas empresas são ... tributos. "O dinheiro li... lo Governo, cerca de ... lhões, não serve como ... mento e sim como ca... ro", explicou o presiden... eg.

RENEGOCIAÇÃO ... acordo com o superin... regional de Goiânia do ... Brasil, Cláudio Luiz C... há vantagens na renego... dívidas. Para renegociar ... presário deve apresentar ... posta por escrito para ... da agência com a qual se ... em débito para avaliação ... pode ser de até 24 meses ... ite para a renegociação ... 50 mil. **(Patrícia Inocen...**

Técnicos do Governo vão discutir dívida

Técnicos do Governo goiano e do Ministério da Fazenda vão se reunir nos próximos dias para discutir e definir o acerto da dívida de R$ 350 milhões, remanescente de obras e investimentos feitos por Goiás na área que hoje comporta o Estado do Tocantins. O anúncio foi feito pelo governador Maguito Vilela depois do encontro mantido, na última quarta-feira, com o secretário executivo do Ministério, Pedro Parente. O governador afirmou, contudo, que a regulamentação da Lei Rita Camata independe do avanço das regociações com Brasília.

O primeiro encontro de Maguito Vilela com o interlocutor do Governo federal para tratar das dívidas dos Estados rendeu, além de uma nova data para voltarem a se reunir, o acerto de reunião das duas equipes técnicas para nova avaliação da capacidade de endividamento do Estado. Essa definição é fundamental para que Goiás consiga o aval da União a financiamentos externos já previstos para aplicação nos ... rodoviário e de saneamento.

O governador está otim... desfecho favorável des... inclusive satisfatório tam... Governo federal. As d... Tocantins, com que o Est... hoje, serão discutidas pa... encaminhamento. No d... mento do Tocantins, Go... berado dos débitos d... investimentos no novo E... União foi autorizada a ... da.

O governador foi enfá... to, ao desvincular o aval ... ciações das dívidas do E... com o Governo federal ... da Lei Rita Camata, que fi... a despesa do Estado com ... pagamento dos servidores. ... A lei tem que ser respeit... e regulamentada. Até pou... ca, com a regulamentação ... vão ter maior capacidade ... mento, de investimento ... damento.

Bancos querem aumen... das tarifas de serviç...

SÃO PAULO (AE) — Os correntistas devem voltar a se preocupar com a frequência com que utilizam os serviços bancários. Hoje os bancos fizeram uma reunião na sede da Federação Brasileira de Associações de Bancos (Febraban) e decidiram reiniciar junto ao Banco Central o lobby para a cobrança de serviços como a emissão do primeiro talão de cheques. Além disso, no encontro ficou acertado que será pleiteado, de novo, aumento nas tarifas de todos os serviços prestados aos clientes. O objetivo, informaram participantes dessa reunião, é cobrir a evolução dos custos operacionais verificada nas instituições e, de certa forma, compensar a pressão causada pela escalada da inadimplência.

Segundo os banqueiros, tornou-se inevitável uma correção dos preços de seus serviços. "Embora ... estejam sendo renegociadas ... provocado pela inadimplê... US$ 17 bilhões", informou ... para justificar a decisão ... BC com esse pedido de ... Os bancos fizeram ... mento em cima das comissões ... das instituições e ficou ... que o atraso no pagamento ... 14% e 15% das operações ... 20% os inadimplentes são ... cas.

A reunião foi lidera... dente da Febraban, Mag... mann. Segundo um dos ... antes dos compulsórios ... Banco Central os bancos ... travam suas agências com ... dos que conseguiam ... à vista.

Operação de compra do Mercantil de Pernambuco pelo Banco ... Minas, ainda a ser aprovada pelo Conselho Monetário Nacional ... possível com a liberação de R$ 150 milhões do Programa de ... Reestruturação e Fortalecimento do Sistema Financeiro (Proer), di... Segundo o presidente do Conselho Administrativo do Rural, Mário ... os recursos serão totalmente usados para cobrir o passivo deixado ... sob intervenção do BC desde o ano passado. Vilela garantiu que ... origem estrangeira não serão usados na operação".

As negociações entre a direção do Rural, acionistas do Mercantil ... desenrolaram por mais de cinco meses. A proposta do banco mineiro ... (080 pelo BC, prevê que, além dos recursos do Proer, o Rural receba ... em empréstimo de longo prazo, para modernizar o Mercantil. O ... se comprometeu a injetar R$ 50 milhões na instituição, a título de ...

Femago proíbe uso do MTBE na gasolina

Medida é provisória até que Conama decida definitivamente sobre o assunto. Proibição não compromete abastecimento

O uso da gasolina aditivada com BE (Metil-Tercil-Butil-Ester) em ás foi proibido esta semana pela dação Estadual do Meio iente, Femago. A medida é pro-ria e valerá até que o Conselho ional do Meio Ambiente ama) se manifeste formalmente e sua utilização em todo território nal.

O presidente da Femago, rismino Luiz Pereira Júnior, e que esta proibição não com-terá o abastecimento de gasoli-m Goiás, já que existe bastante que de gasolina aditivada com l anídrico.

Ele explica que esta decisão foi da levando em conta a insufi-ia de estudos sobre a utilização MTBE em relação às condições entais do Estado, como altitude, ão, temperatura e umidade rela-do ar, que nesta época cai bas-na capital.

tudos da Companhia de logia e Saneamento Ambiental ão Paulo dizem que o MTBE é nte poluente e vai aumentar a ção nas cidades, podendo r danos ao desempenho dos res. A Companhia explica que a o de MTBE à gasolina duplica a ão de monóxido de carbono, em ão ao aditivo álcool anídrico, sado no Brasil.

presidente da Femago diz que não sabe se o goianiense respira BE, mas afirma que está investi-o. "É necessário esclarecer à lade, aos trabalhadores do setor mercialização de combustíveis os procedimentos de proteção e nça individual ou coletiva face aditivação da gasolina".

egundo o médico Jonas José de do Centro de Informações cológicas, CIT, o MTBE é s poluente que um dos aditivos os atualmente, o Tetra-Etil-nbo, TEL, "porque é mais l, não deixando resíduos como o bo, um metal, na atmosfera". xplica que o que dá potência ao é o antidetonante adicionado na na. O álcool anidro é um deles, só o álcool não dá potência ao por isso, busca-se outras sub-as como o MTBE ou o TEL".



As imobiliárias estavam cobrando a Taxa de Reserva para mostrar os imóveis

Taxa de Reserva pode acabar

Cláudia Lopez

A partir de hoje as imobiliárias goianas vão ter que cumprir um novo regulamento no que se refere a contratos de locação. A Superintendência Nacional de Abastecimento (Sunab) e o Sindicato da Habitação (Secovi-GO) assinaram ontem, no auditório da Ademi, um acordo que visa fiscalizar a cobrança de aluguéis antecipados.

De acordo com o delegado Teófilo Luiz dos Santos, as imobiliárias estavam cobrando antecipadamente uma taxa que variava de 10% a 100% sobre o valor do aluguel, só para reservar o mesmo. Segundo o delegado, esse montante nunca era devolvido quando o inquilino não efetivava o negócio.

Com o novo termo de acordo, Teófilo Santos afirma que o inquilino vai pagar o equivalente a apenas cinco dias de locação do aluguel mensal. Consta no acordo que mesmo que o inquilino desista do imóvel, ele vai receber o dinheiro de volta. Caso o negócio for efetivado, o dinheiro da taxa de reserva será descontado no primeiro aluguel.

O delegado explica que a Sunab trabalhará fiscalizando e aplicando as penalidades naquelas empresas que não cumprirem os termos do acordo. A multa aplicada nas imobiliárias, caso seja constatado alguma irregularidade, será em torno de 150 a 200 UFIR." A partir de hoje começará a fiscalização das imobiliárias. Teófilo Santos pede ao consumidor que denuncie sempre que ocorra alguma irregularidade na locação de imóveis.

O presidente da Secovi-GO, Marcelo Baiochi Carneiro, afirma que, apesar da taxa de reserva no mercado de locação ser proibida por lei, elas são cobradas em todo o País. Ele explica que a cobrança da taxa de reserva é necessária para não prejudicar o proprietário do imóvel e nem a imobiliária. "Muitas pessoas fazem reservas em três ou quatro imobiliárias, alugam o imóvel numa delas e não avisam as outras. E o proprietário acaba perdendo por não locar o imóvel neste período."

Marcelo Baiochi disse que agora com a legalização da taxa, estipulada no valor de cinco dias de aluguel, ninguém sairá perdendo. Ele acrescenta que a legalização da cobrança é algo inovador em todo o País. "Foi a primeira atitude para tentar sanar um problema que é nacional", relata Baiochi.

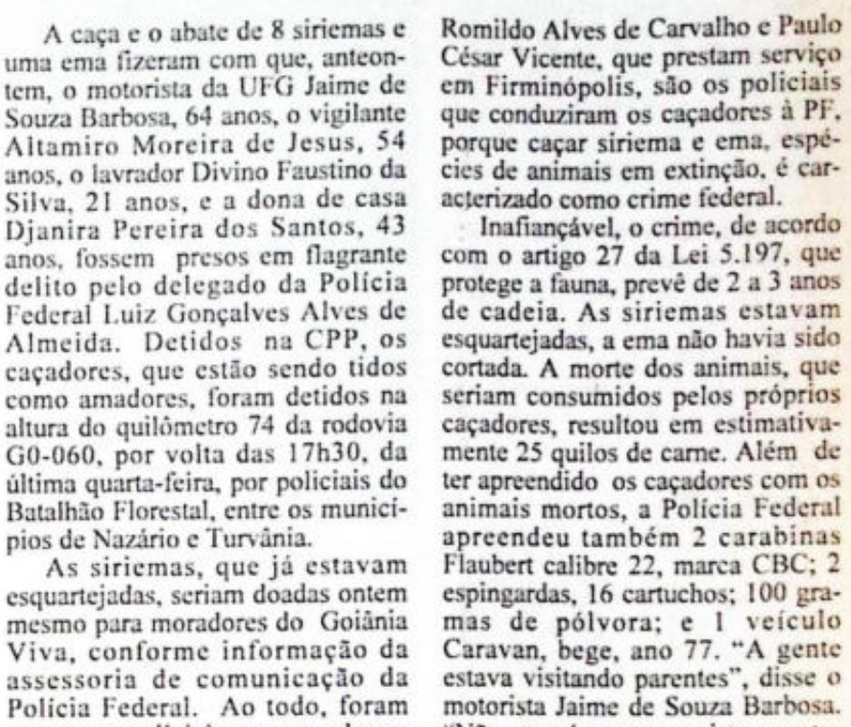
A Secovi, que representa o Sindicato Nacional das Empresas Imobiliárias, tem como principal função mediar as reclamações e futuros conflitos que porventura possam surgir com o novo regulamento.

Caçadores de siriema vão parar na cadeia

A caça e o abate de 8 siriemas e uma ema fizeram com que, anteontem, o motorista da UFG Jaime de Souza Barbosa, 64 anos, o vigilante Altamiro Moreira de Jesus, 54 anos, o lavrador Divino Faustino da Silva, 21 anos, e a dona de casa Djanira Pereira dos Santos, 43 anos, fossem presos em flagrante delito pelo delegado da Polícia Federal Luiz Gonçalves Alves de Almeida. Detidos na CPP, os caçadores, que estão sendo tidos como amadores, foram detidos na altura do quilômetro 74 da rodovia GO-060, por volta das 17h30, da última quarta-feira, por policiais do Batalhão Florestal, entre os municípios de Nazário e Turvânia.

As siriemas, que já estavam esquartejadas, seriam doadas ontem mesmo para moradores do Goiânia Viva, conforme informação da assessoria de comunicação da Polícia Federal. Ao todo, foram quatro os policiais que prenderam os caçadores. Dois do grupo, Romildo Alves de Carvalho e Paulo César Vicente, que prestam serviço em Firminópolis, são os policiais que conduziram os caçadores à PF, porque caçar siriema e ema, espécies de animais em extinção, é caracterizado como crime federal.

Inafiançável, o crime, de acordo com o artigo 27 da Lei 5.197, que protege a fauna, prevê de 2 a 3 anos de cadeia. As siriemas estavam esquartejadas, a ema não havia sido cortada. A morte dos animais, que seriam consumidos pelos próprios caçadores, resultou em estimativamente 25 quilos de carne. Além de ter apreendido os caçadores com os animais mortos, a Polícia Federal apreendeu também 2 carabinas Flaubert calibre 22, marca CBC; 2 espingardas, 16 cartuchos; 100 gramas de pólvora; e 1 veículo Caravan, bege, ano 77. "A gente estava visitando parentes", disse o motorista Jaime de Souza Barbosa. "Não esperávamos que isto acontecesse". **(Eduardo Basilio)**



Homem mostra parte da caça que foi presa por agentes da Polícia Federal

Feirantes criticam cadastramento

O presidente do Sindicato do ercio Varejista e de Feirantes e adores do Estado de Goiás, rião Tavares, juntamente com 12 res, veio ontem à redação do **oda Manhã**, denunciar irregulari-o cadastramento dos que trabal-o calçadão da Av.Goiás.

Esperidião afirma que o funcionário ecretaria de Desenvolvimento mico, Sedem, Sebastião Ribeiro uza, está favorecendo algumas as. Segundo Tavares, existem feirantes que têm mais de um que trabalham no local e nunca guiam regularizar sua situação. m outros que têm dois ou três á estão com toda a documen-necessária para trabalhar.

Os feirantes Paulo César Ferreira, s Nunes de Oliveira, João nço da Silva e Raimundo Malhão disseram que já estão trabalhando local há mais de 1 ano e até o ento estão em situação irregular. undo Malhão disse que, para tra-r no calçadão, teve que alugar um de outra pessoa.

O coordenador de Apoio ao alhador da Sedem, Sebastião ro de Souza, nega que os feirantes m no calçadão há mais de um ano. altou que nunca favoreceu nenhu-essoa, como afirma Esperidião res. Sebastião lembra que desde mbro de 95, 786 espaços foram ados, e que no momento não há os vagos para novos feirantes. as pessoas terão que aguardar um esso de remanejamento entre as que estamos realizando com as as que estão cadastradas e devida-e regularizadas pela Prefeitura."

Darci assina convênio com a CEF

O prefeito Darci Accorsi assinou m contrato de abertura de crédito a Caixa Econômica Federal (CEF). ecursos alocados serão investidos ojeto Morada Viva, realizado pela panhia de Obras e Habitação do cípio. O programa visa urbanizar habitacionais degradadas.

ardim Conquista, Emílio Póvoa, nel Cosme, Setor Perim, Vila Santo Hilário e Jardim Goiás são airros selecionados pelo Morada . As obras de melhora de infra-tura (abertura de ruas, saneamento minação pública) vão beneficiar de 6 mil pessoas.

s recursos para o projeto serão ados das seguintes formas: R$ 9 mil do FGTS e R$ 800 mil do uro Municipal. Outros R$ 800 mil destinados ao Jardim Guanabara, és do programa Pró-Moradia, e liberados pela Caixa Econômica ral.

Advogado quer revogar proibição de conselho

Na condição de advogado, o ex-diretor-geral do Detran José Elias Fernandes faz um estudo jurídico visando revogar a resolução 747/90 do Conselho Regional de Trânsito, que proíbe a aplicação de películas "insulfilm" nos vidros dos veículos.

Segundo José Elias, as películas de polietileno, muito usadas em vidros de prédios, reduzem o calor interno dos veículos e evitam os reflexos do sol, prejudiciais aos motoristas, em regiões quentes como a nossa.

A arguição ao Contran se baseará no fato de a lei não poder tratar de forma diferente os usuários de carros novos e usados, como ainda acontece.

O ex-diretor do Detran lembra que quando assumiu o órgão havia perseguição nacional aos veículos movidos a gás. Começou então uma campanha de esclarecimento aos seus colegas dos demais Estados, mostrando que o gás é combustível abundante e barato e que tudo não passava de jogo de interesse das multinacionais do petróleo. Lembra que atualmente o gás foi legalizado e recebe inclusive incentivos do Governo federal, embora ainda sabotado pelas distribuidoras.

O prefeito de Edealina, Maurílio G. e Silva, e a primeira-dama, Marilda S. Isac e Silva, prestigiaram a 1ª Exposição Agropecuária de Edéia.

Maurílio Silva saiu animado da feira. O volume de negócios está batendo recordes no município.

Os moradores de Edéia e municípios vizinhos têm comparecido em massa no evento, que promete uma segunda edição ainda melhor.

AOS AMIGOS

CASO CAIXEGO

INTERPELAÇÃO JUDICIAL

1 Ao retornar de viagem, no dia 06 de maio, fui informado, por amigos, de matéria sobre a CAIXEGO publicada no Jornal "Diário da Manhã" do mesmo dia 06, página 7, economia, de autoria do jornalista JARBAS RODRIGUES, versando sobre o balanço da CAIXEGO do ano de 1.989, época em que eu era Presidente da Instituição.

2 A Contadoria geral da CAIXEGO, órgão responsável pela elaboração do balanço, era subordinada à Diretoria Financeira. Não obstante considerei a matéria também ofensiva à auditoria interna, à auditoria externa, à toda diretoria, ao conselho fiscal e ao conselho técnico-administrativo, razão pela qual decidi interpelar judicialmente o jornalista autor da matéria e a Empresa KPR E M AUDITORES para que confirmem, desmintam ou justifiquem o tom injurioso da notícia;

3- Não fôra o infeliz título, a matéria não mereceria atenção, pois chega a recomendar que a CAIXEGO, em 1989, deveria ter "100% dos depósitos como encaixe", numa prova cabal do desconhecimento do funcionamento de um Banco, que é sujeito ao compulsório, aplicações obrigatórias no crédito rural, habitacional, etc. Diz também de possíveis prejuízos aos acionistas, desconhecendo que a CAIXEGO é uma Empresa Pública, cujo único dono é o Estado de Goiás, que por sinal é o maior credor da Instituição, bem como seu principal devedor, via COHAB-GO.

4- As operações mencionadas na notícia, ou seja, conjuntos habitacionais Parque Atheneu e outros e Prefeitura Municipal de Anápolis foram realizadas em períodos anteriores à minha gestão. São operações do Sistema Financeiro da Habitação, de longo prazo, com garantia real. As dívidas da Prefeitura de Anápolis foram renegociadas e estavam sendo pagas. Com relação às operações de responsabilidade da COHAB-GO, iniciamos a renegociação junto à CEF e acreditamos que o senhor Liquidante tenha prosseguido essas negociações, já que o Governo de Goiás assumiu as obrigações da CAIXEGO junto à CEF.

5- A dívida com o INSS mencionada na notícia, teve sua origem há cerca de 12 anos atrás, através de uma multa indevida, tendo a CAIXEGO em seu poder, mandado de segurança que dispõe: "Declarar a nulidade dos débitos imputados à CAIXA ECONÔMICA DO ESTADO DE GOIÁS", decisão do Juiz Federal da 16ª Vara - Rio de Janeiro, em 06 de maio de 1988. Caso o autor da notícia ou os auditores não tenham sido informados disso pelo liquidante, sugiro-lhes contatar a Advogada Luzia Pereira da Silva ou o Advogado Carlos Hercílio de Campos Curado, muito dignos funcionários da Instituição.

6- Mais produtivo para Goiás seria se os autores da Matéria se preocupassem em levantar a ajuda financeira que o Banco Central concedeu, em 1990, à dezenas de Bancos Públicos e Privados, fato que se repete agora e exigissem para Goiás o mesmo tratamento e auxiliassem o Governo de Goiás e o liquidante a receber do Governo Federal/Tesouro Nacional o crédito que a CAIXEGO tem junto ao FCVS que já passa dos R$ 50 milhões! E que também informassem ao povo Goiano que o prejuízo do Banco Central nos anos de 1994/1995 alcançou R$6 bilhões, e que diante de novo prejuízo neste semestre está"..manipulando seu balanço, conforme notícia do Jornal do Brasil, Edição de 30.04.96, página 16 - Negócios e Finanças;

7- Por último, mas o mais importante, é mandar um abraço para os amigos, e dizer-lhes que continuo com a mesma dignidade e seriedade com que sempre me conheceram. Ah, ia me esquecendo, e com a mesma coragem, própria de um goiano e própria da nobreza dos Índios Xavantes, dos quais tenho a honra de descender.

Um grande abraço.

REINALDO FONSECA.

ESTE ESPAÇO FOI RESERVADO PELA
GARRA COMUNICAÇÃO LTDA
C.G.C.: 00.966.846/0001-80
Pedido nº 855

Café DA MANHÃ



O jornalista Arthur Rezende (foto) será empossado hoje à noite presidente da Associação Brasileira de Jornalistas e Escritores de Turismo , seção Goiás, (Abrajet).

A solenidade acontece às 21 horas, no auditório Lago Azul, do Centro de Convenções e Cultura de Goiânia.

No momento serão exibidos em telão os principais anúncios sobre ecologia e turismo realizados em Goiás.

Arthur, em outras vezes, já ocupou a presidência da Abrajet em Goiás.

Por isso, já se sente em casa.

Duplamente.

Ocupação

Mais de 400 servidores públicos federais cercaram ontem o Ministério da Fazenda, em Brasília.

Eles protestaram contra a política econômica do Governo FHC.

Eles impediram que o ministro Pedro Malan saísse do prédio do ministério até que as negociações sejam estabelecidas.

Camelô

Anápolis está adquirindo um ar de cidade grande.

Depois da inauguração de um shopping para ninguém botar defeito, desta vez a novidade é mais popular.

O "Camelódromo da Goiás", como está sendo anunciado, promete ser mais uma boa opção de compras para o povo anapolino.

Sem deixar a desejar ao comércio de Goiânia.

Bandidos

Depois da moda dos iogurtes com sonífero, os usuários dos ônibus intermunicipais sofrem com outro tipo de roubo.

Pessoas "humildes" mostram cartas contando que o filho está doente, e chegam a faturar até R$ 30 em viagens curtas.

O problema é que em vários ônibus, que fazem várias rotas, a carta é a mesma.

Só muda a cara da "mãe sacrificada".

Isso deve ser investigado.

Crianças verdadeiramente doentes ficam prejudicadas pela picaretagem de quem quer ganhar dinheiro fácil.

Trabalho

O secretário do Trabalho, José Sebba Júnior, ficou conhecendo ontem como funciona a intermediação de mão-de-obra nos computadores do Serpro.

Ele esteve na DRT, onde foi feita a demonstração em um telão dos técnicos de Brasília.

O secretário pretende, em breve, implantar a informatização dos serviços na Secretaria do Trabalho.

De volta

Pressionado por insistentes pedidos de sua enorme clientela, Joãozinho das Mercês volta a abrir o seu restaurante na esquina das ruas 24 e 4 no centro também à noite.

A partir deste final de semana, os fãs e amigos que vem frequentando aquela casa há vários anos poderão desfrutar do bom astral também em horário noturno.

Joãozinho da Mercês estará pessoalmente recebendo a todos.

Encrenca

Quem não se lembra do "Tião Macaco".

Dono de uma gráfica, a Objetiva, já falida, "Tião Macaco" acusou a deputada federal Nair Xavier Lobo de ter sido a responsável pelo fracasso da sua empresa.

As acusações fermentaram e terminou num bate-boca sem igual.

Querendo se vingar da deputada, o empresário rodou um folheto denunciando Nair Xavier.

O folheto estava sendo pregado por Tião Macaco em todos os gabinetes do Congresso.

A acusada não gostou da atitude e mandou prendê-lo.

O que, de fato, ocorreu.

Travecas

Os homosexuais invadiram de vez o cruzamento da Avenida Anhanguera com a República do Líbano.

Com trajes sumários, ou às vezes "em pelo" mesmo, travestis e bisexuais chegam a pular na frente dos carros, se oferecendo aos motoristas.

O que não falta é homem por perto.

Mais parece abelha em torno de melado.

Fogo

Os donos de boates e casas noturnas de Goiânia continuam desprezando a lei que os obriga a contruir saídas de emergências em seus recintos.

De todas as boates da city, menos de 10% contam com esta saída, que no caso de um incêndio, salvaria as vidas dos seus frequentadores.

Como estamos no Brasil, na certa teremos de esperar que alguma tragédia aconteça para que alguém pense em tomar alguma providência.

Pecuária

A partir de hoje os bares e casas noturnas da capital prometem ficar às moscas.

Mesmo apesar de ainda não ter sido aberta oficialmente, com certeza, milhares de pessoas estarão lotando a Pecuária neste fim de semana.

Este ano, serão três semanas de festas e uma infinidade de shows. A população só espera que a SGPA seja camarada e coloque os preços de acordo com a realidade financeira do povão.

Estaleiro

O deputado estadual Ibsen de Castro está de molho.

Ibsen pediu licença médica.

Recém filiado ao PMDB, Ibsen passa alguns dias cuidando da saúde.

Micros

Hoje é o último dia da 1ª Mostra de Ciência e Tecnologia de Goiás.

O tema será voltado para as micro e pequenas empresas.

O Sebrae nacional, de São Paulo e UnB estarão entre os expositores.

A palestra acontece as 20 horas com entrada franca.

Misto Quente

* O Centro Comunitário João Machado Fortes, do Bairro Feliz, empossa amanhã sua nova diretoria.
* Assume a presidência o poeta Humberto Medeiros de Noleto.
* Ele substitui Tito Lívio e já fala em melhorias para a região.
* A Saneago tem investido no interior. O novo município beneficiado é Planaltina, que recebeu uma adultora, orçada em R$ 190 mil.
* Chrystian E Ralf criaram o maior rebú ontem na redação do **Diário da Manhã**.
* O público feminino foi ao delírio.
* Autógrafos e mais autógrafos.
* O deputado Carlos Alberto (PSDB), recém-ingresso na Assembléia, tem uma meta: tirar as catracas do Centro Administrativo.
* Ele já paresentou projeto na casa.
* O Sinduscon, a Ademi e a AGE sentaram com o candidato à Prefeitura, Luiz Bittencourt.
* As entidades apresentaram o documento "Reinvidicações do setor da indústria da construção".

SHOW-BAILE COM A DUPLA CRISTHIANO E RAINIERE
Dia 20 de junho/96
no Jóquei Clube de Goiás às 20:00horas
CICAL É Chevrolet. É Cical em 1º lugar

Aniversário da impunidade

Mandantes do assassinato de padre Josimo, morto por pistoleiros, ainda continuam a

Noêmia Félix

A impunidade para os mandantes de crimes de pistolagem no Brasil se tornou uma regra. A morte do padre goiano Josimo Morais Tavares, assassinado por pistoleiros em Imperatriz do Maranhão, faz parte da lista dos crimes impunes.

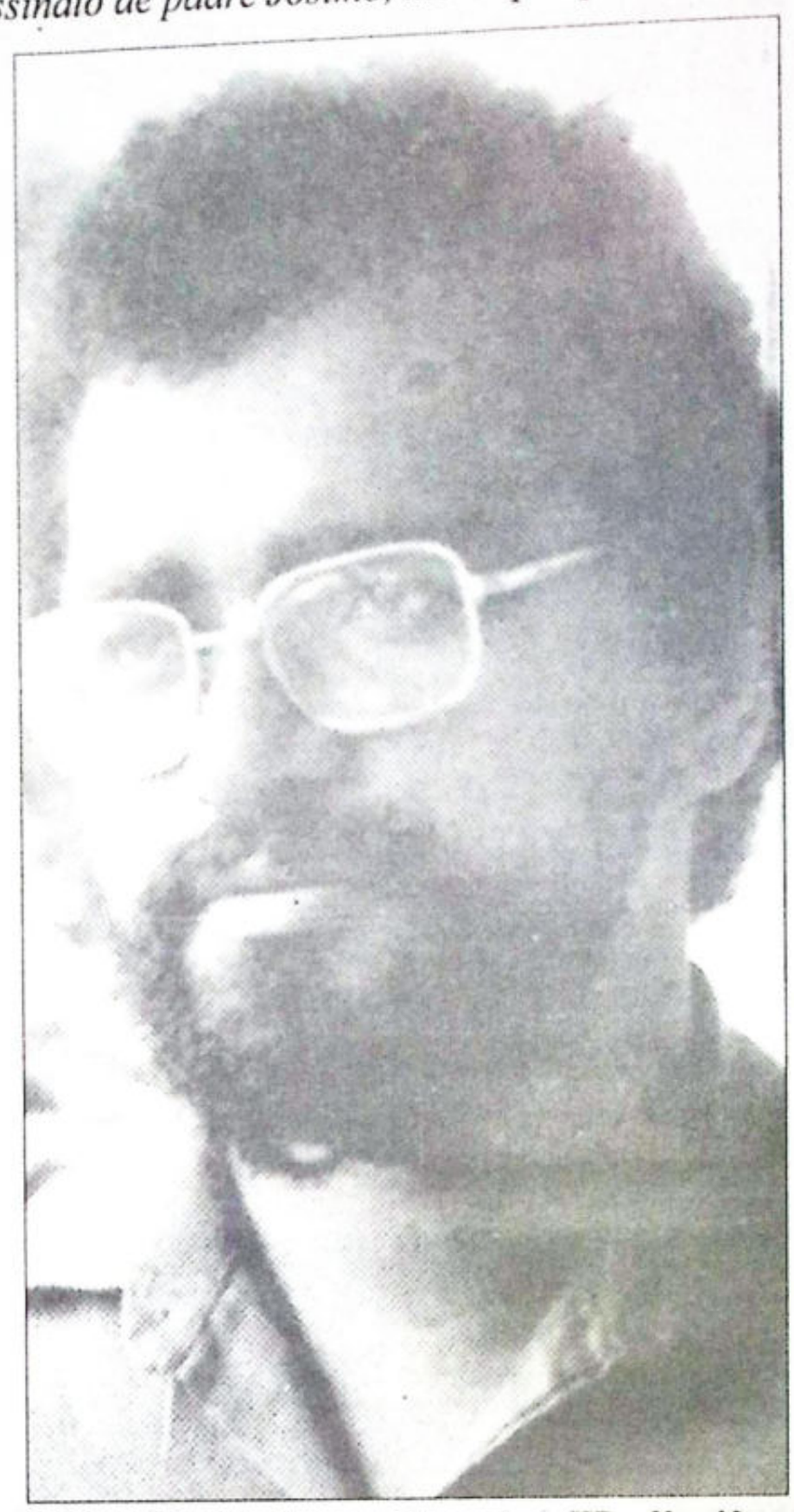
Hoje faz dez anos que o sacerdote foi atingido com um tiro nas costas quando subia as escadas do prédio do escritório do Centro Pastoral da Terra no Maranhão. Mesmo com uma década do seu assassinato, apenas um, dos oito indiciados como mandantes e executores do padre foram punidos.

O pistoleiro Geraldo Rodrigues da Costa cumpre pena no Cepaigo. Ele foi condenado a 18 anos e seis meses de prisão. Vilson Nunes Cardoso, que foi co-autor do crime, até hoje se encontra foragido da polícia. O vereador Osmar Teodoro da Silva e os fazendeiros Guiomar Teodoro Filho, mais conhecido como **"Tentem"**, Nazaré Teodoro da Silva, o **Deca**, Osvaldo Teodoro da Silva, Geraldo Paulo Vieira, o **No,** e seu filho, e Adailton Paulo Vieira e ainda João Teodoro da Silva foram todos denunciados pelo Ministério Público como mandantes.

João Teodoro faleceu e apenas Geraldo e Adailson Paulo Vieira (pai e filho) e Guiomar Teodoro estão presos. Dos três, apenas o terceiro está prestes a ser julgado até o final do próximo mês. Os outros dois estão tentando protelar ao máximo a data do julgamento. Já fizeram três apelações a instâncias superiores em Brasília/DF, para evitar o júri.

Osmar Teodoro responde o processo em liberdade, porque compareceu em todas as audiências marcadas pelo juiz que comanda o processo. Nazaré e Osvaldo Teodoro se encontram foragidos.

O frei Xavier, da Comissão Pastoral da Terra de Araguaia/TO, região do Bico do Papagaio, acredita que pelo menos Guiomar Teodoro entrará na pauta do júri do Fórum de Maranhão. Os outros aguardam o resultado das apelações.



Padre Josimo foi morto quando subia as escadas da CPT, no Maranhão

Quase dois mil morreram no campo

Os números de mortos em tos por posse de terra no P torna cada dia mais assus 1985 até o ano de 1994 já so e 830 mortos no campo. O recente do massacre de Eldo Carajás, que teve repercu imprensa internacional, engrossar este número que cada dia.

A região do Bico do Papa que Josimo foi assassinado, áreas de maior conflito de Brasil. Só perdendo para o Pa o recordista em morte no cam

Mas o mais grave deste o grau de impunidade a chegou. Dos mil e 830 apenas 56 foram julgados e dos. Com condenações leves pistoleiros e nenhuma puniçã mandantes. Com exceção d deiros Darci Alves e seu que foram condenados co dantes do assassinato do Chico Mendes, em Xapuri No entanto, atualmente se foragidos.

Advogado exige se cumpra deci

O advogado Osvaldo A entrar hoje, no Tribunal de com um mandado de segura tra o Governo do Estado, p cumprir a decisão judicial q a pensão especial de três sa imos para dona Olinda Tavares, mãe do padre Josim

Mesmo depois de ter p Justiça e ser obrigado a pa são à viúva, o Estado n cumprindo a determinação. O nador Henrique Santillo s em 1988 uma Lei na Assem concedia a Olinda o benefíc

A mãe do sacerdote pe indenização da Fazenda Estadual, porque com a m único filho ela ficou sem de sobreviver.

Retirantes vivem no fundo da rodoviári

Renatha Melo

Uma família de lavradores pernambucanos permanece acampada nos fundos do Terminal Rodoviário de Goiânia, durante 15 dias, sem a menor condição de sobrevivência. Abrigados em barracas de lona, os irmãos Orlando dos Santos e Maria Cleide dos Santos vieram arriscar a sorte e, acompanhados dos filhos e companheiros, deixaram a cidade de Belmont(PE) na esperança de trabalho e comida.

Maria Cleide, 25 anos, disse que a situação no Nordeste brasileiro é caótica. "Lá, a gente só comia farinha com sal porque com R$ 1,50 por dia não dá pra comprar muita coisa", lamentou. Junto com seu marido, José Carlos da Silva, a rotina de Cleide era trabalhar duro nas roças de feijão e milho do interior pernambucano. Ela contou que estar em Goiânia é como viver dignamente, bem melhor do que se estivesse em Belmont:

— Pelo menos comida a gente tem aqui, ninguém passa fome. As pessoas nos ajudam muito e trazem bastante coisa pra nós. Agora, o José está trabalhando de pedreiro e com R$ 130 nossa vida vai melhorar.

Mas como grande parte dos nordestinos que amam a terra natal, Maria Cleide pretende voltar brevemente para Pernambuco, assim que conseguirem recursos em Goiânia. Recursos também almejados por Francisca da Conceição, casada com Orlando dos Santos e grávida de nove meses. Para Francisca, morar em barraca de lona não é tão ruim quanto passar fome e sede. "Aqui é muito melhor que lá. As pessoas são boas e até na viagem pra Goiânia a gente ganhou comida", afirmou.

Maria Cleide tem dois filhos, um com apenas dois meses e a menina Rosilda de nove anos. A pequena pernambucana disse que nunca frequentou uma escola, que jamais teve uma boneca ou assistiu televisão. Ela contou que o seu maior desejo é ter uma casa pra morar, mas que já está acostumada a viver dessa forma. "Quando a gente morava na casa da minha avó, lá em Belmont, era também ruim. Todo mundo brigava por um balde d'água e por um bocado de comida", reclamou Rosilda, que apesar da idade e devido à ligadura de trompas da mãe, lava toda a roupa da família numa pequena bacia de plástico.(**Renatha Melo**)



A família de lavradores pernambucanos vive abrigada em uma barraca de lona

Fumdec faz estud sobre os migran

Enfrentando chuva, curidão e carência de a família de retirantes nambucanos vai so vivendo na capital g Assim como eles, de de outros aventureiros em da pobreza do Nord para tentar a sorte nas cipais capitais do País que comprova as est cas da Fundação Mun de Desenvolvim Coletivo (Fumdec).

De acordo com le mentos da Fundaçã principais migrante dos Estados do Toc Bahia, Ceará, Pernam e Pará. E o núme aventureiros que ch Goiânia cresce consi elmente. Muitos s terra natal à procu tratamento médico e desconhecerem o a dos albergues - com Casa do Interior- ficam ruas da cidade enfren a violência, o abandon fome. (R.M.)

SUA OBRA TEM AGORA TODA A COBERTURA

Chegou Onduline - a telha ecológica, ideal para obras na área residencial, empresarial e rural.

Já consagrada em mais de 90 países, Onduline é feita de fibras vegetais e minerais, sendo leve, resistente e também um excelente isolante térmico e acústico.

Venha à Eletroenge conhecer Onduline - e acrescente à sua obra esta garantia de proteção, faça chuva ou faça sol...



• LEVE
• INQUEBRÁVEL
• DE FÁCIL MANUSEIO
• NÃO ABSORVE ÁGUA
• ANTI-FUNGOS
• ANTI-CORROSÃO
• TOXIDADE ZERO
• SEM ASBESTOS
• ISOLANTE TÉRMICO
• REDUTOR SONORO
• FABRICADA COM FIBRAS VEGETAIS E MINERAIS

É NA ELETROENGE QUE VOCÊ ENCONTRA
Onduline
A SOLUÇÃO PARA A SUA OBRA

TELEVENDAS: 254-2222
AV. MUTIRÃO, 2100 - SETOR BUENO
ELETROENGE



RASPADORA BRASIL

Fundição e polimento de pisos comerciais, industriais e ciais monolítico de alta resistência, raspagem e aplicação em pisos e rodapés de madeira, tratamento, limpeza e resinas com máquinas e mão-de-obra especializada em todos os tipos. Fornecimento de máquinas e mão-de-obra lizada para serviços diversos.

Avenida Independência, 5.625 - Setor Aeroporto - Goiâ
Tele/Fax: (062) 223-1631 - 224-5133

Futebol pode ficar livre dos impostos

❒ *Projeto de Darci Accorsi prevê anistia de mais de R$ 600 mil e isenção de IPTU para Goiás, Vila Nova e Atlético*

Wilson Isaias

Os três times de futebol profissional de Goiânia estão prestes a ganhar um presente melhor do que fazer sozinho a campersena. Vila Nova, Goiás e Atlético podem ficar isentos de pagar o IPTU a partir deste ano. E o que é melhor ainda: Darci Accorsi pretende perdoar as dívidas dos times, acumuladas desde 1991. Os jogadores ganham e o contibuinte perde, pois as dívidas acumuladas chegam a R$ 632.029,60. Isso tudo acontecerá se a Câmara de Vereadores aprovarem um projeto da Prefeitura que tramita na casa.

O que deve menos é o Vila, R$ 38.958,02. O Goiás Esporte Clube vai na frente devendo R$ 552.779,71 à Secretaria de Finanças. Ele é seguido de longe pelo Atlético, que precisa de pouco mais de R$ 40.291,87 para pagar o município. Com dívidas deste tamanho a impressão que se tem é de que alguém está querendo fazer caridade com o chapéu alheio.

A Prefeitura enviou o projeto para ser apreciado pela Câmara de Vereadores no dia 29 de novembro de 1995. Ele ontem entrou na pauta para ser submetido a uma primeira votação. Alguns vereadores se posicionaram frontalmente contra a sua aprovação.

O tucano Elias Rassi alegou que este não poderia ser votado porque os vereadores já haviam arquivado um outro projeto de lei com este mesmo teor de autoria do vereador Antônio Uchôa. Segundo Rassi, "projetos iguais não podem ser votados pela mesma legislatura", explicou. O deputado Edvan Campos (PL) pediu então que este fosse submetido a uma diligência da Procuradoria da Câmara para saber se poderá ser apreciado ou não.



O Goiás Esporte Clube é o campeão em inadimplência. Deve aos cofres da Prefeitura R$ 552.779,71

O vereador Daniel Messac (PSD) se diz contra o projeto porque "os clubes pagam altos salários e não sei de nenhum deles em situação financeira difícil". O parlamentar sugere que o prefeito receba o IPTU dos times e "já que não está precisando do dinheiro, que o coloque à disposição de projetos para a população carente", alfineta.

Messac fala que os clubes "não cumprem nenhuma função social". Diz que os cursos de iniciação ao futebol são pagos e caros. "Os preços dos ingressos para assistir as partidas são altos e o pobre quando quer ver um jogo tem que trepar em árvores e muros", conta. O vereador conclui afirmando que o morador da "periferia deixa de comer carne para pagar o IPTU. Agora vem o prefeito e quer isentar e anistiar os clubes", protesta.

O líder do prefeito na Câmara, Djalma Araújo (PT), informa que a anistia total da dívida diz respeito apenas às áreas onde os times possuem estádios. "Os demais terrenos dos clubes, chácaras, lotes e etc terão que pagar o equivalente a 60% do débito num parcelamento de 12 mêses", explica.

Djalma declara que a Prefeitura com esta medida está dando a sua contribuição ao futebol do Estado. Ele refuta a alegação de que os times pagam altos salários aos jogadores com a afirmação de que este "fica numa média de apenas R$ 4 mil ao mês". O líder do prefeito diz que Darci apresentou este projeto porque "não quer ver oficiais de Justiça postados nas bilheterias esperando para receber dívidas da Prefeitura como vem ocorrendo no campeonato paulista".

Tudo pra manter o patrimônio

O prefeito Darci Accorsi justifica a sua proposta sob a alegação da "necessidade de resolver as situações de inadimplência dos clubes de futebol, que já estão com as suas dívidas de IPTU em fase de execução". Ele diz que a intenção é evitar que "os clubes de futebol profissional de Goiânia se desfaçam de parte dos seus patrimônios para quitarem os débitos com a Prefeitura".

Darci diz ainda que é importante para a capital o fortalecimento dos times. "Pois eles proporcionam lazer á população de Goiânia e do Estado", justifica. Ele declara ainda que os clubes, "através de suas escolinhas de base, retiram os menores carentes das ruas, educando-os e dando-lhes condições de almejarem um futuro melhor", conclui.

Vereador diz que é vítima de perseguição

Se dizendo vítima de uma perseguição política em Goiatuba, o vereador Divino Barcelos Ferreira procurou a redação do **Diário da Manhã** para se defender das acusações feitas na semana passada pelos promotores de Justiça Sérgio Albinagem Serrano e Arquimedes Queiroz Barbosa. Nessas acusações os promotores instauraram inquérito para investigar um concurso público realizado no município sob a alegação de que o mesmo teria sido forjado pelo vereador afim de beneficiar o seu filho Fúlvio Borges Barcelos e uma segunda pessoa, Roselaine Prudêncio de Paula. "Isso aconteceu em 1993, e, as pessoas apontadas por eles trabalham como comissionados, sendo que um deles nem exerce mais atividades públicas", desabafou o vereador.

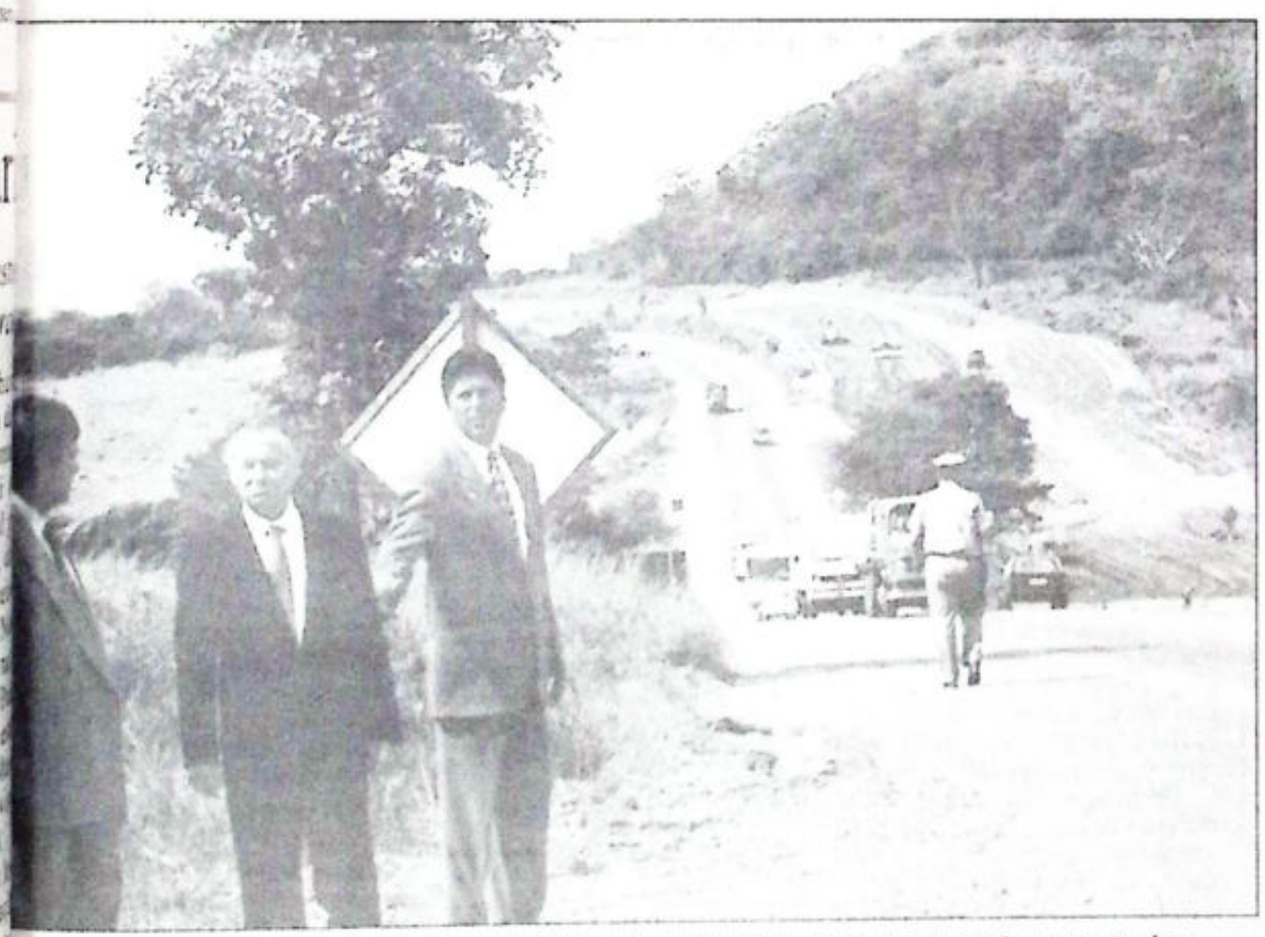
"Os promotores deixam a desejar, arquivam processos até de latrocínio"

Para o vereador o concurso foi feito dentro da lei e organizado por uma empresa séria, (ele não quis citar o nome da empresa) e especializada nessa atividade. O próprio Tribunal de Contas dos Municípios (TCM), ainda de acordo com Divino Barcelos, reconheceu o concurso. "O Ministério Público de Goiatuba desconhece o processo que eles decidiram pela ilegalidade. Esses promotores deixam muito a desejar, ao fazer com que processos de estupros e até latrocínio fiquem engavetados, para se preocuparem com um concurso onde as pessoas nem tomaram posse", ressaltou.

Os atos interpretados pelo vereador como sendo perseguição estão acontecento, segundo ele, porque apresentou um projeto na Câmara de Vereadores reduzindo os salários dos vereadores para o próximo mandato, do qual é candidato à reeleição. Divino Barcelos acusou ainda que o MP impediu que a Prefeitura de Goiatuba construísse a rede de esgoto na região central, alegando que não havia na cidade uma estação de tratamento. "Nem mesmo Goiânia com uma população muitas vezes maior que a de Goiatuba possui esta estação", completou.

Os promotores solicitaram à Câmara Municipal a cassação de Divino Barcelos por improbidade administrativa, mas o acusado disse que pelo trabalho unido e justo que vem sendo desenvolvido pelos vereadores, dificilmente sua cassação será aprovada. Ao todo foram denunciadas dez pessoas.

Numa carta entregue à nossa reportagem, o vereador Divino Barcelos diz que: "Não se admite Promotor de Justiça interferindo em área do Poder Executivo, quando por meio de manobras de coação e ameaças, impediu uma ação de pagamento de um apartamento para uma senhora que teve sua perna direita amputada, por um veículo da Prefeitura. Somente porque este promotor quer que o apartamento, desocupado, fique à sua disposição", acusou o vereador. Os promotores acusados pelo vereador não foram localizados para responder às acusações. **(Oloares Ferreira)**



Maguito visitou as obras da duplicação da BR-060 e confirmou a inauguração, tão esperada, para setembro

Maguito garante inaugurar BR-Goiânia-Anápolis em setembro

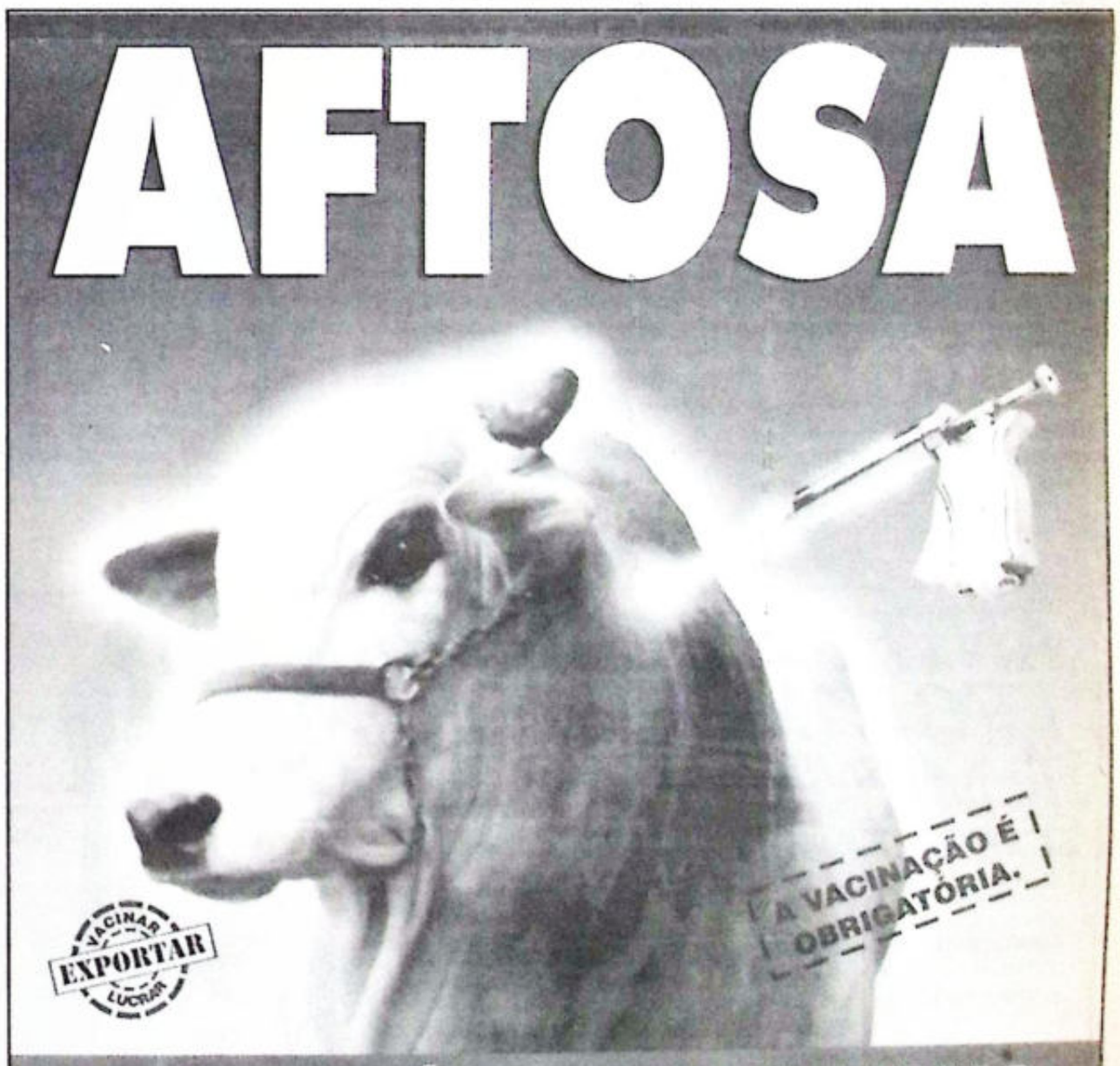
Durante a vistoria realizada tem nas obras dos oito quilôtros finais da duplicação da BR-0, ligando Goiânia a Anápolis, m o ministro dos Transportes, acir Klein e o diretor de engearia e operações do DNER, lney Siqueira, o governador guito Vilela confirmou para embro a inauguração dessa obra grande importância para o sistee viário do Estado e que se arrasá mais de 20 anos, tendo passapelas gestões de seis governares. O ministro disse que já ão assegurados no Orçamento União 16,8 milhões de reais a liberação dessa obra, que só atual gestão teve mais de 20 ilômetros inaugurados, de um al de 54 quilômetros.

O governador Maguito Vilela diu ao ministro Klein reforço no penho junto ao Governo federal a o prosseguimento da duplição da BR-060 até o Distrito deral, devido à grande portância que essa rodovia tem e para Goiás, como importante de ligação entre a capital fede- e a capital do Estado de Goiás. guito reivindicou também a vimentação de novas rodovias, mo a BR-158 e a BR-080, além outras rodovias federais no Estado. O ministro esteve em Goiás para a abertura do Fórum Nacional de Secretários de Transportes e aproveitou a oportunidade para vistoriar as obras de duplicação da rodovia de Goiânia a Anápolis.

O ministro Odacir Klein ressaltou que para a conclusão da duplicação Goiânia-Anápolis foi muito importante a parceria entre o Governo do Estado e o Governo federal e que está tudo encaminhado para que essa obra seja concluída e inaugurada até setembro deste ano. Quanto ao prolongamento da duplicação até Brasília, Klein afirmou que é intenção do Governo federal atingir esse objetivo, mas que os recursos são escassos. "Em exercícios futuros nós temos condições de pensar em continuidade da duplicação", garantiu.

Maguito confirmou ser essa rodovia uma aspiração antiga dos goianos, que já envolveu nos últimos 20 anos um intenso trabalho de mobilização política de Goiás para consegui-la e só agora isso está sendo possível, graças ao empenho de muitos governos. Ressaltou a importância dessa duplicação, porque melhora em muito a ligação entre as duas maiores cidades do Estado, facilita o acesso ao corredor ferroviário Centro-Leste e proporciona melhores condições aos milhares de usuários que diariamente passam por ela, que têm garantida uma viagem tranquila e segura. "Essa duplicação vem de encontro a um grande anseio de nossa população, que há muito vem sofrendo nesse trecho, inclusive com a perda de vida de entes queridos", disse Maguito.

Maguito disse ainda ao ministro Odacir Klein que o Governo federal, através de sua pasta, tem tido uma atenção extraordinária com Goiás, mas enfatizou que precisa também de um maior apoio para concretizar os empréstimos pretendidos no BID e no Bird, visando a pavimentação de mais de 2 mil quilômetros e o rejuvenescimento de 80 quilômetros de rodovias no Estado. "Nós esperamos continuar esta extraordinária parceria entre os Governos federal e estadual, através do Ministério dos Transportes, porque ainda temos muito o que fazr em termos rodoviários em Goiás, onde destaco a prioridade para a ligação asfáltica de 42 cidades goianas que ainda não contam com esse benefício", observou Maguito Vilela.



VACINE ATÉ O DIA 31 DE MAIO.

Estamos vencendo a febre aftosa. Mas para deixar Goiás livre da doença, não se pode descansar.

A parceria entre governo, iniciativa privada e pecuaristas no combate à febre aftosa tem sido um sucesso: nos últimos 8 meses, nem um único foco de febre aftosa foi constatado em Goiás; em 1995, o índice de vacinação atingiu mais de 93%; a indústria da carne teve um crescimento de abate da ordem de 81%, gerando novos empregos; Goiás reconquistou a confiança do exigente mercado europeu, voltando a exportar. Tudo isso demonstra que já vencemos muitas batalhas contra a doença. Mas é preciso lembrar que a guerra ainda não está ganha. Vamos continuar vacinando, não só contra a febre aftosa como também contra todas as outras doenças que trazem prejuízo ao pecuarista e à economia do estado. Lembre-se de que a vacinação é obrigatória, e faça também sua parte. Você só tem a ganhar com isso.

FUNDEPEC — SINDAN — Secretaria de Agricultura e Abastecimento — GOVERNO DE GOIÁS Solidariedade e Progresso

Pesca proibida no Araguaia

O Ibama, pressionado, decidiu rever a decisão e coibir atividade profissional

Tais Lacerda

Pesca profissional no Rio Araguaia volta a ser proibida. A decisão foi tomada ontem por órgãos ambientalistas governamentais ou não, reunidos no Ibama. Em clima inicialmente tenso, convencionou-se que a pesca artesanal, praticada com vara, molinete e linha, e a pesca amadora serão legais. Qualquer atividade profissional ou transporte de peixes serão reprimidos.

O Ibama havia liberado a pesca profissional no mês passado, mas perante a pressão da sociedade e órgãos ambientais, teve que colocar o assunto em discussão. Isso resultou na nova portaria, que começou a ser redigida por uma comissão ambientalista na tarde de ontem.

Segundo informa a Femago, a pesca artesanal terá sua comercialização restrita ao município. Nenhum material considerado como predatório, tais como rede e tarrafa, será permitido.

Clarismino Luiz Pereira Júnior, presidente da Femago, diz que esta é uma vitória do povo de Goiás, que deve ser dedicada ao escritor Carmo Bernardes. Ele conta que o chefe do setor de pesca do Ibama de Brasília tentou "explicar as razões que o órgão tinha para liberar a pesca no Araguaia, mas os participantes não as entenderam muito bem, perplexos que estavam ainda com a decisão".

Estiveram presentes na reunião a Associação dos Esportivos, o Grupo Nativa, o representante da OAB Leolídio Caiado, o representante da Assembléia Legislativa - deputado Francisco Bento, representantes da Secretaria de Meio Ambiente e Recursos Hídricos, membros do Ibama Nacional e Estadual, o presidente e a equipe técnica da Femago, e o Ministério Público, representado por Ana Cristina Peternella, chefe do Núcleo de Meio Ambiente.



A pesca profissional, utilizando redes e tarrafas, foi definitivamente proibida

Planos de Saúde brigam por médicos

Diretor do plano de assistência médica Amil, Luís Antônio Ludovico de Almeida denuncia que a cooperativa médica Unimed está impedindo seus cooperados de trabalhar em empresas concorrentes. Segundo o administrador, o comunicado foi feito por médicos cooperados à Unimed que, pertencendo ao corpo médico da Amil, tiveram que se descredenciar para continuar na cooperativa.

Luís Antônio ainda afirma que a denúncia está sendo feita no sentido de alertar a população. Segundo ele, a Unimed está com receio da qualidade de serviços e benefícios oferecidos aos usuários pela Amil, e, por isso, estaria acabando com o direito do médico escolher o lugar em que quer trabalhar.

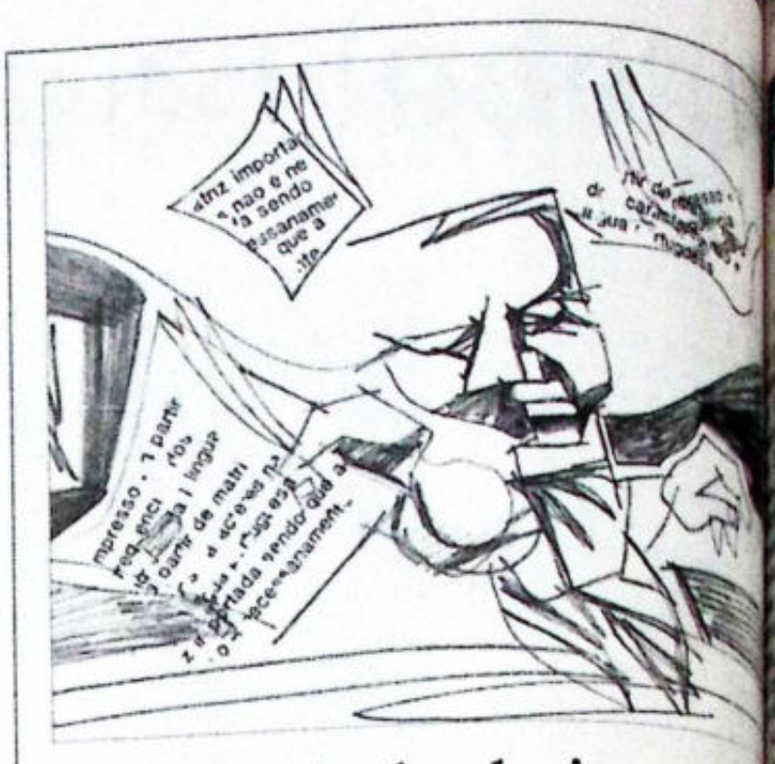
Segundo Ludovico de Almeida, a Unimed ainda não mostrou o documento em que está a proibição, e isso, além de retirar desses profissionais o direito de livre escolha, estaria sendo motivo de revolta para alguns deles.

O diretor do grupo Amil ainda acrescentou que, na Unimed, o sistema de proibição estaria afetando apenas os médicos mais novos. Luís Antônio acredita que a tática esteja sendo utilizada pela Unimed devido ao medo da concorrência.

Presidente da cooperativa de saúde Unimed, Paulo Garcia declarou que todos os médicos cooperados são também donos da empresa e que por isso não há justificativas para trabalharem em planos de saúde concorrentes.

De acordo com Paulo, todos se filiam através de um sistema de livre adesão e sabem que existe a cláusula, vinda da Legislação Cooperativa Nacional, restringindo as atividades do profissional à cooperativa.

Para ele, o descontentamento quanto à exclusividade existe em apenas alguns casos isolados e por isso não retrataria a opinião de todos os médicos que pertencem à Unimed.
(Gêza Maria)



A liberdade de imprens

Mário Ghannam

Depois da Constituição de 1988 começaram-se as investidas contra a liberdade de imprensa. O texto da lei maior garante a todos o direito à informação. Contudo, a falta de escrúpulo de algumas autoridades tem escamoteado a verdade sobre a realidade dos fatos. A imprensa livre das amarras do regime é uma necessidade atual. Tramita no Congresso Nacional a nova Lei de Imprensa, relatada pelo deputado Vilmar Rocha e, ao que tudo indica, se o texto for aprovado como está, o jornalismo será asfixiado em nosso País.

A ninguém é dado de difamar ou caluniar. Mas, o profissional de comunicação é o que deve se responsabilizar pelo que noticiar. Tendo o cuidado de checar a veracidade da informação repassada ao público, através do veículo onde presta serviços, e se resguardando com ducumentos, que comprovem a verdade do que for noticiado, não haverá o que punir. O homem público não pode temer a verdade.

A censura moral é a melhor punição contra os que não têm com a verdade. Pesa ainda contra tais figuras, com maior intesidade, o encargo de sciência. A lei não pode transformar no verdugo do nalista. Contudo, acho que nalismo é incompatível preconceito. O profissional comunicação tem o direito um só tempo, o dever de sar a informação ao público a máxima fidelidade pos Justiça seja feita! Tem confundindo a liberdade imprensa com difamação e nia. Vez ou outra ocorrem minados "escorregões". tempo se encarrega de co

Vejo como descuido alguns integrantes da impren noticiar julgando. As conclu sobre os fatos noticiados de ficar por conta do públi tomar conhecimento da ma Não se pretende com isso e nar as preferências políti ológicas de nenhum profis al. Para tanto, os veículos comunicação têm espaços nados à opinião. A honra dos maiores patrimônios cidadão. Macular a repu alheia é atentar contra a dade de imprensa. É inad el ressuscitar a censura p em pleno regime democ Viva a liberdade de imprens

Mário Ghannam
é Deputado estadual

Pedida exoneração de secretária

O Conselho de Diretores das Escolas Municipais, que entregou no início da semana um manifesto à Câmara dos Vereadores, com denúncias sobre a situação do ensino público municipal, pede a exoneração da secretária de Educação, Vera Regina Barêa.

Segundo o representante do Conselho, Jorge Ricardo Borges, da mesma forma que a Câmara tem a obrigação de aprovar a nomeação de um secretário de Governo, ela deve ter a capacidade de afastá-lo. "Acreditamos que isso deve acontecer, caso a Comissão de Educação da Câmara comprove as denúncias", afirmou Borges.

De acordo com a secretária de Educação, tudo não passa de uma jogada política por parte de Borges, que encabeça uma das chapas que concorre à eleição da nova diretoria do Sintego, Sindicato dos Trabalhadores na Educação no Estado de Goiás. Segundo Barêa, as denúncias são falsas e algumas mostram apenas parte da história. Um dos pontos citados na denúncia e reiterado por Borges é a falta de merenda escolar em algumas escolas.

Barêa garante que nenhuma unidade do município sofre a falta de alimentos. "A única escola onde não tem a merenda é no Conjunto Baliza, onde isso acontece não por falta dos alimentos, pelo contrário, eles estão lá. O problema se deve à contaminação da água no setor. Problema que está sendo solucionado pela Saneago", afirmou a secretária.
(Amanda Dorian)

BURITINÓPOLIS

Cidade comemora o se aniversário com obras

Procurando dar transparência à sua administração, o prefeito de Buritinópolis, aproveitando a passagem do terceiro aniversário de emancipação política da cidade, fez um breve balanço das obras realizadas em seu município durante a sua gestão.

O progresso chega mais rápido com o asfalto. Foi pensando assim que a Prefeitura iniciou, com a parceria do Crisa, o asfaltamento do perímetro urbano da cidade. Também em parceria com o Crisa, realizou o patrolamento e encascalhamento das estradas vicinais do município. Preocupado com a infra-estrutura local, o prefeito solicitou, e está sendo atendido, a expansão das redes de água e energia elétrica do município. Em estreita parceria com o Ministério da Saúde, foram construídas setenta unidades sanitárias.

No setor da educação, a Prefeitura realizou a reforma e a ampliação da Creche Municipal Pingo de Gente; construiu ainda em parceria com o Ministério da Educação, uma unidade escolar com quatro salas de aula e demais dependências, na sede do município.

Realizou o programa de reciclagem de professores municipais, assegurando assim um melhor rendimento de seus alunos. Adquiriu e distribuiu, gratuitamente, aos 436 estudantes das 14 escolas municipais da região, todo o material didático.

Construiu ainda as escolas de Barreiro, Angical e Corrente, além de reformar as escolas de Terra Vermelha e Lagoa Nova, como também as de Raimundo Pimenta e Landim. Construiu também a Escola Municipal Santo Antônio.

A atual administração também construiu uma quadra esportiva, além de garantir o funcionamento dos seis canais de televisão para Buritinópolis e cidades vizinhas.



Adriana Maria e Zilma Araújo, rainha e princesa da festa em Buritinópolis

Construiu, ainda, provisoriamente, uma delegacia de polícia, sendo que esta terá brevemente a sua sede definitiva. Instalou ainda o Ciretran, a Junta Militar, um posto dos correios e, brevemente, um posto do Banco do Estado de Goiás, juntamente com um escritório da Emater, para melhor atender à população e aos agricultores.

Preocupada com o setor de saúde, a Prefeitura ampliou o posto de saúde, que em breve será um hospital municipal. Conseguiu também uma ambulância Parati junto ao Ministério da Saúde. Esta ambulância transporta para fora do município os doentes mais graves, e a Prefeitura ainda custeia as despesas com alimentação e internação fora do município

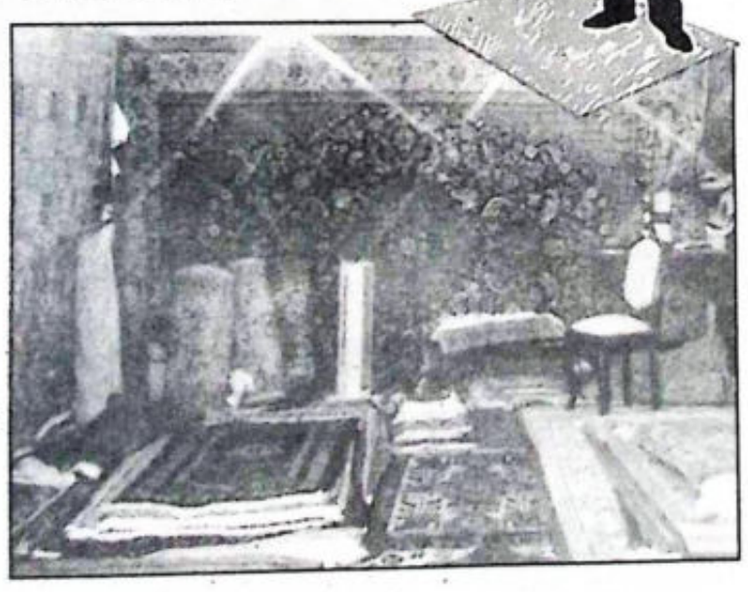
No setor habitacional foram construídas e entregues 30 unidades habitacionais e mais 30 serão construídas e entregues até o final do mandato. Perfurou e entregou funcionando, cinco poços artesianos nas localidades de Saputá, Lagoa Nova, Vila Nova. Nas duas localidades a água dos poços já chega até sendo que a Prefeitura com as despesas.

Conseguiu uma Agrícola junto à Emater ela está ajudando o agricultor, que necessita para sobreviver. Todos os 400 agricultores são bem dos com aração de gradeamento, além da tribuição de sementes agricultores nada paga, mesmo o diesel consu pelas máquinas.

Cem produtores receberam água encan mais cinquenta serão be dos com a entrega de três caixas d'água com dade para 30 mil litros serem entregues nos po de Saputá, Vila Nova e

A Prefeitura orgulha-se estar mantendo seus funcio dores rigorosamente em bem como os salários dos servidores.

ANTES DE COMPRAR UM LEGÍTIMO IMPORTADO É MELHOR VOCÊ SABER BEM ONDE PISA.



Comprar um tapete importado pode ser um risco ou um prazer. Pode ser uma pechincha sem retorno ou um investimento pequeno mas rentável. Para ter acesso aos melhores tapetes orientais, com certificado de garantia e preços do tamanho do seu bolso venha à Condor Imports. Uma coleção de persas, chineses, iranianos, paquistaneses e outros vai estar pronta pra se jogar a seus pés.

CONDOR Imports

Av. Araguaia nº 193 - Centro.

Fone: (062) 223.5799

Preso o maníaco sexual do Bairro Feliz

Wilsoneide, reconhecido por 20 vítimas, foi levado ao 9º Distrito Policial e depois ao juiz que o mandou para CPP

ilsoneide Rosa da Silva, 23, so por policiais do 9º DP. Seu invadir residências no perío- turno, principalmente no Feliz, para bisbilhotar mulhe- nitas em trajes íntimos ou A mulher de Wilsoneide disse gada Maria Vilma de Oliveira que o considera um maníaco l, "pois sempre apareceu em om calcinhas de mulheres, e pertences femininos. E, certa lhe confidenciou ter praticado upro, e mostrou-lhe a calcinha ma", falou à policial.

endendo apelo de uma ão formada por moradores do Feliz, o policial Jânio foi bido de investigar, juntamente sua equipe, um indivíduo que rias vezes foi surpreendido em telhados e quintais de casas s no Bairro Feliz. Os líderes po disseram que o inconve- visitante começou a aparecer s de setembro, colocando em osa toda uma população. "No nós recebemos um comunica- o maníaco foi visto na rua e, tamente, tratamos de buscá-lo para posterior reconhecimen- ou Jânio.

ria Vilma fez um levantamen- ida pregressa de Wilsoneide e ou surpresa com o resultado: -se de um cheirador de cola, elmente viciado em outras , com diversas passagens por cias por furtos e arruaças. que ele andava armado, fato rapaz confirma, mas dizendo tratava de um revólver de edo. Em contato com sua nheira, uma jovem simples, sabendo que Wilsoneide leva- a sua casa diversos tipos de as de mulheres. Ele confessa- a seu desvio de personalidade feita, confessou-lhe um estu- to que fica difícil de ser apu-

lsoneide, datilógrafo, atual- trabalhando na condição de te de pedreiro, residente na egrão de Lima, quando em nhia de sua mulher e vendo



Foto: Valdir Araújo

Durante meses este rapaz colocou em polvorosa todo um bairro nas proximidades de seu domicílio

passar uma mulher bonita, fazia a seguinte observação: "Você já imaginou aquela moça ali vestindo somente calcinha? E andando na minha frente?" Ele simplesmente despia a mulher com os olhos.

Somente ontem, 20 jovens, e mesmo homens que viram Wilsoneide em atitude suspeita, fizeram o reconhecimento no 9º Distrito Policial. Inclusive um cidadão — o nome fica mantido em sigilo — tentou pegá-lo em cima do telhado de sua casa. "Mas ele parecia um gato. Ligeiro e esperto. O resultado foi que eu caí e tive de ser submetido a cirurgia. As sequelas da queda eu as sinto ainda. Aconteceu em dezembro e ainda me encontro em recuperação. Não embarquei para outra por muita sorte."

Maria Vilma de Oliveira Rosa ontem mesmo lavrou o termo circunstancial de ocorrência, por não se tratar de flagrante, e enviou o indiciado para o juiz, na presença de dois policiais. E também por um grupo de jovens que fez questão de fazer o reconhecimento na presença do magistrado, para que Wilsoneide possa ser levado para a prisão.

Analisando a questão, o juiz decretou imediatamente a prisão preventiva de Wilsoneide, e ele foi recolhido à Casa de Prisão Provisória.

Não deu certo assalto com arma de brinquedo

Robson Fernandes Rodrigues, 19, usando uma automática de brinquedo assaltou um casal às 20 haras de segunda-feira, nas proximidades do Colégio José Carlos de Almeida, Rua 23, não muito distante do Teatro Goiânia. Wilson Rodrigues Cardoso não tinha um centavo no bolso e sua namorada Q.R.S.F. entregou um relógio Yankee Street. Porém Robson foi preso pelo sargento da PM Divino Martins da Silva, e autuado em flagrante no plantão do 1º DP, com o delegado Jair Parente Fernandes. O incrível da história é que Robson não sabe o nome de seu comparsa — que fugiu — alegando tê-lo conhecido momentos antes na Rua do Lazer.

Wilson Rodrigues Cardoso, office-boy, explicou que havia saído de uma festinha no Bosque dos Buritis e caminhava com sua namorada Q.R.S., quando foram abordados por dois jovens. "Exigiram que ficássemos quietinhos. Na minha carteira nada encotraram. Tiraram o relógio de minha acompanhante. E saíram correndo. Eu corri atrás pedindo ajuda para detê-los. Foi quando apareceu uma viatura da Polícia Militar."

O sargento comentou que os marginais correram, cada um para um lado, e Robson saltou um muro tentando se esconder num quintal. Não obteve sucesso. Ontem à tarde foi para a Casa de Prisão Provisória.

O delegado Roberto Stalen Neme, ontem à tarde, mostrou a ficha de Robson: "Em agosto do ano passado ele foi recolhido à CPP, através desta delegacia. Permaneceu três meses por lesões corporais graves durante uma confusão na Praça Cívica."

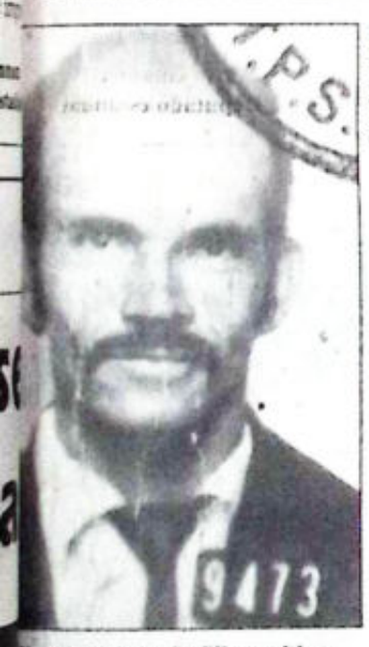
Robson não esconde que cheira cola, usa outras drogas e quando drogado pratica vandalismo na cidade. "Não sei quantas vezes fui preso, mas posso dizer que foram muitas."

Roberto Stalen Neme explica que o assaltante reside na Morada do Morro, em Senador Canedo, "mas está sempre fazendo estripulias no nosso setor. Garanto que ele ficará mais uma temporada na Casa de Prisão Provisória".



Foto: J. Eurípedes

Robson usou arma de plástico e acabou sendo encanado



iguel Vicente da Silva: vítima



Foto: J. Eurípedes

O corpo do vigia-noturno foi retirado horas depois pelo IML



Foto: Valdir Araújo

Gerente mostra coldre do vigia

Vigia é morto com um tiro no rosto

O vigia-noturno Miguel Vi- te da Silva, 55, empregado do o Posto Paraíso, no Setor sões Paraíso, em Aparecida de ânia, foi morto com um tiro de ingarda calibre 28 no rosto, ndo estava sozinho no serviço, madrugada de ontem. O primei- chegar na manhã de ontem foi rentista José Pereira, que o ontrou caído na porta do rtório, numa poça de sangue e o revólver Taurus calibre 38. diatamente o fato foi comuni- o à gerente Maria Imaculada da neeição Faria.

Seria uma vingança? O criminoso preferiu levar somente o revólver de Miguel Vicente, quando no mesmo local funcionam uma imobiliária, bar e um restaurante. Maria Imaculada disse que o Auto Posto Paraíso funciona somente até as 21h, uma medida de precaução contra assaltantes, "pois o setor está totalmente abandonado pela polícia. Depois de 21h o vigia fica sozinho, mas o bar e o restaurante funcionam até mais tarde."

Miguel Vicente não deu sorte: a lanchonete também fechou cedo na noite de quarta-feira. A gerente comenta não acreditar em vingança, pois o Miguel não tinha inimigos. Era um homem pacato, sereno, até muito brincalhão, que gostava de ajudar as pessoas. Durante seis anos de serviço nada existiu que o desabonasse. Preferia viver para a família, nada mais que isso. Por certo que um assaltante o matou somente para levar o revólver".

Irinéia Peixoto, ex-proprietária da lanchonete, chorou ao saber da morte do vigia. "Ele foi mais uma vítima da negligência da polícia. Estamos abandonados aqui no Mansões Paraíso. E não temos a quem reclamar. Miguel era um homem pobre, mas honesto até nas suas atitudes."

Outras pessoas também reclamaram contra o descaso: "O 5º DP não funciona. Nós achamos que é obrigação do diretor da Polícia Civil verificar seus comandados. Analisar que os crimes de homicídios estão se amontoando aqui em Aparecida de Goiânia. O vigia foi mais uma vítima. E a gente fica perguntando: qual será o próximo? Um pai de família? Uma criança? Ou quem sabe um policial?"

Segurança Pública e a Sociedade

João Neder

A Polícia Civil de Goiás deu passo decisivo quando propôs o reencontro seu com os anseios da sociedade, oferecendo-se para a reconciliação com os vários segmentos das populações, deixando patente que todos devem merecer igual tratamento por parte das autoridades policiais, demonstrando que a nova mentalidade que dirige a Secretaria de Segurança Pública de Goiás quer estar sintonizada com o estado de direito derivado da Constituição Federal vigente.

Sem dúvida, há um longo caminho a ser percorrido para que a sociedade como um todo venha a confiar nos elevados propósitos da nossa Polícia Civil, porque há um passado construído pela minoria, de violência e de maus-tratos, com tristes episódios de torturas, que somente os esforços dos bons policiais, felizmente a maioria, será capaz de fazer mudar a imagem da nossa Polícia Civil.

Outro aspecto a ser bem definido, até por necessidade de esclarecimento, reside na dupla função da Polícia Civil, sendo repressiva no cumprimento dos mandados de prisão e auxiliar do Poder Judiciário como encarregada da informação policial que servirá de base para as ações penais, atuando como Polícia Judiciária.

Se as leis, decretos e regulamentos são expedidos para dar forma e maneira dos procedimentos, no centro de tudo está o **homem** como criatura humana, com qualidades e defeitos porque aqui não se encarnam anjos, merecendo o policial uma preparação indispensável para bem cumprir sua obrigação profissional, que entre nós poderá ser oferecida pela Academia de Polícia Civil com a abertura de novos ciclos de estudos, sem os quais o policial não poderá ter promoção na sua carreira. Em outra vertente, o padrão vencimento dos policiais deverá ser aquele que lhes garanta um padrão de vida compatível com a dignidade da função que exerça, fazendo com que o estímulo para a conduta eficiente e honesta seja através do vencimento suficiente para uma vida decente, punindo com rigor aqueles que se desviaram do bom caminho.

É preciso reconhecer o empenho do Sr. Antônio Lorenzo Filho e do Sr. Hitler Mussolini no trabalho de reconstrução da estrutura e da imagem da Polícia Civil, mas todo esforço terá êxito na medida em que os recursos financeiros forem canalizados para amparar esse trabalho de base que está a merecer inteiro apoio da sociedade como destinatária de um padrão melhorado de segurança pública.

Como Polícia Judiciária, na feitura dos inquéritos policiais, há uma falha a ser suprida, aqui apontada como sugestão: as testemunhas deverão ter assentamento na delegacia, quando ouvidas nos inquéritos, ficando advertidas de que, se mudarem de endereço, deverão comunicar à distrital o novo endereço, isto porque, na maioria dos processos, as testemunhas não são encontradas para serem ouvidas na instrução dos processos, porque mudaram e ninguém sabe do novo endereço.

- Outro aspecto, é fazer valer o direto fundamental do suspeito ou do indiciado, de manter-se calado, como assegura a Constituição Federal no seu art. 5º, inciso LXIII, como as outras disposições igualmente asseguradas ao cidadão nos incisos: LVIII, LXI, LXII, LXIV e LXV. É preciso sedimentar o respeito aos direitos individuais, porque é verdade que a confissão deixou de ser a **rainha das provas.**

Noutro aspecto, a polícia científica deve ser preocupação constante para a melhoria das investigações, abolindo de vez a coação nem sempre psicológica como meios de obter-se o esclarecimento do fato em apuração.

A oportunidade que se tem de recompor a nossa Polícia Civil e reconciliá-la com a sociedade é muito importante para o desenvolvimento social do Estado de Goiás, merecendo por parte do Governo muita atenção na preservação dos bons policiais nos quadros da Segurança Pública, estimulando a permanência da grande maioria de qualidade humana indiscutível, pessoas que querem fazer o melhor trabalho, para que o Estado cumpra seu dever de assegurar a todos a segurança pública indispensável à preservação dos valores indisponíveis da sociedade.

De sua parte, a sociedade está na obrigação de exigir que a segurança pública seja efetiva e eficiente; como o poder emana do povo, espera-se que o povo, através de seus representantes, faça o Poder Executivo oferecer todas as condições para que tenhamos de fato a segurança pública compatível com o estado de direito constitucional.

João Neder é jornalista, promotor de Justiça aposentado, advogado criminalista e membro do Instituto dos Advogados de Goiás.

stuprador "Motor" é detido no Garavello

árcio de Morais Lima, o r, 20, acusado de estuprar a de casa G.C.D., juntamente o menor A.C.O., 17, já ndido pela polícia, foi locali- preso pelos agentes Milton e Marques, lotados no 4º DP de ecida de Goiânia, Setor ello. Em seguida o delegado iro José dos Santos pediu a ação da prisão preventiva na ção de que solto Márcio enta um perigo para a socie-

crime praticado por Márcio, o r, e A.C.O., aconteceu na do dia 28 de abril. Durante horas a vítima ficou no meio to sendo submetida às piores hações. Ainda traumatizada rdeu o vestibular naquele dia usa-se a sair de casa, assusta- om choros contínuos. Seu o chegou às lágrimas no DP, do pediu ao delegado que asse todos os esforços para



Foto: J. Eurípedes

O menor A.C. planejou o estupro



Foto: J. Eurípedes

Márcio de Morais Lima, o Motor

prisão do anormal.

Márcio, mascando um pedaço de palito, disse que estava na companhia do amigo A., quando este falou em assaltar e estuprar uma jovem que caminhava sozinha rumo ao ponto de ônibus. Colocaram as camisas nos rostos e foram em frente. A. rendeu a vítima com um punhal e obrigou-a a entrar no meio do mato. "Eu cheguei a pedir a ele para não fazer aquilo com a moça. Não fui atendido. Fiquei olhando o que ele fazia. Depois fiz o mesmo e a deixamos sair do local."

Alzemiro, durante as conversações com G., ficou sabendo que apesar do rosto coberto o menor era constantemente chamado pelo nome, até que chamou a atenção do companheiro para esse detalhe. "A vítima guardou na retina as unhas compridas e sujas, além dos cabelos compridos do primeiro estuprador. Não foi difícil chegar até ele. Depois recebemos informações onde o Márcio estava escondido. Dois policiais foram buscá-lo."

Márcio, pintor de paredes, desempregado e não muito disposto a arrumar emprego, explica que foi seu primeiro delito: "Não tive qualquer outra passagem pela polícia. Falam por aí que sou ladrão, que pratico pequenos furtos, o que não é verdade."

DISTRITO ZERO

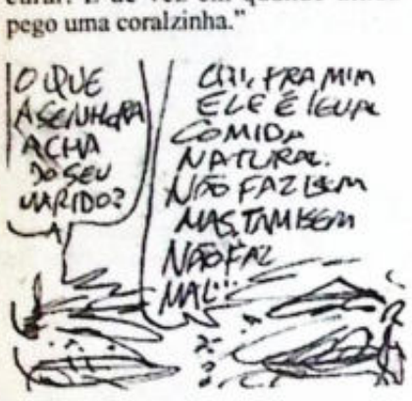
Edson Costa

Reclamando contra o marido

Rosália Marcolina de Almeida, 45, brigou com seu marido, Teófilo de Jesus Almeida, e levou uma série de trompaços. Reclamou então na Delegacia de Defesa da Mulher: "Ele não trabalha. Eu sou obrigada a labutar lavando roupas e passando. Mesmo assim o dinheiro não dá. Quando a gente come frango em casa é porque meu marido o furtou de madrugada. Reclamei. Falei até que já vi homem sem braço batalhando pela vida. E ele, que tem dois, partiu para cima de mim. Estou machucada."

Conversando

A conversa entre alguns rapazes, com bichas infiltrados, girava em torno de criação de cobras no Estado. Comentava-se de cobras que mamam mulher, cobras que não mamam, as dificuldades e os perigos para quem mora nas proximidades. Foi quando um deles, cheio de mesuras, bradou: "Pois eu queria criar uma cobra só. Grande, aquela baita. Só para mim, que não tentasse morder mais ninguém. Infelizmente, quase todo as noites, tenho de procurar. E de vez em quando ainda pego uma coralzinha."



Bêbada bate

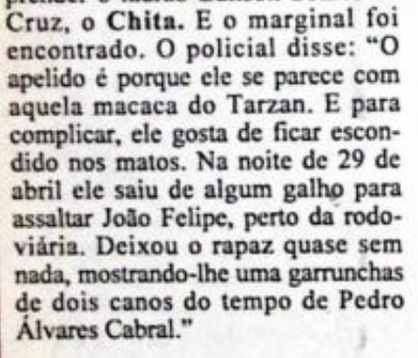
Diná da Conceição Santos e Maria Aparecida Freitas foram levadas por PMs à presença do delegado Jânio Alves Dias, na Delegacia de São Luís de Montes Belos. Diná estava mais amassada que camisa guardada dentro de garrafa. Maria Aparecida mostrava nitidamente que estava embriagada. Falou com voz pastosa: "Essa aí, doutor, está tentando conquistar meu marido. Ele não vale nada, mas ainda está sustentando a família. Fiquei sabendo e os meus dois filhos, que estão aqui comigo, disseram que ela merecia uma surra. Bati e bato de novo se ela insistir em amarrar o Francisco."

Assaltante

Também em São Luís de Montes Belos: o delegado Jânio mandou prender o ladrão Edilson Soares da Cruz, o **Chita.** E o marginal foi encontrado. O policial disse: "O apelido é porque ele se parece com aquela macaca do Tarzan. E para complicar, ele gosta de ficar escondido nos matos. Na noite de 29 de abril ele saiu de algum galho para assaltar João Felipe, perto da rodoviária. Deixou o rapaz quase sem nada, mostrando-lhe uma garrunchas de dois canos do tempo de Pedro Álvares Cabral."

Padrasto ciumento

Rosalina Elias Pinheiro, 23, comerciária, residente na Rua José da Silva Galvão, em Santa Helena de Goiás, tem um padrasto meio estranho. É o motorista Pedro Santana Filho: "Basta eu arrumar um namorado para ele aparecer com ameaças. Eu tentei mais uma vez com Jairo Borges, mas ele, assustado, correu quando Pedro deu um tiro que pegou na porta. Meu padrasto, ao me olhar, eu penso que ele está lambendo os beiços. O delegado mandou alguns PMs ao local, mas Pedro não foi localizado.



Assaltados

José Rodrigues da Silva, 23, e sua namorada, Maria Cleusa, passeavam nas proximidades do Banco do Estado de Goiás, em Piracanjuba, quando foram assaltados. Eram dois homens e um deles falou: "É assarto, cumpade. Num se vire senão nóis enche os dois de chumbo quente. Morou?" O outro completou: "Nóis rtimamente tamo matano mais que ds." José ficou ferido com uma onhada, pois não tinha no bolso a mísera moeda que desse para aprar um saco de pipoca para a acompanhante.

facãozadas

O mecânico Jacob de Jesus Silva, 35, Rua Herculano Costa, em Quirinópolis, é amasiado com Delvaniza Dias da Silva, 34, cabeleireira. O eficiente profissional da mecânica entendeu de desmontar a mulher com lambadas desferidas com um facão. Ela passou a gritar e, imediatamente, um vizinho acionou a 16ª Regional. Jacob engatou uma marcha forte ao tomar conhecimento do fato e cantou pneu das botinas na primeira esquina. Um policial disse que estão de mutuca a espera que ele apareça em casa. Delvaniza ficou cheia de hematomas pelo corpo.

Irmãos em briga

Erasmo Bibiano da Cunha, casado, desempregado, 35, residente na Rua Onofre de Andrade, em Pontalina, estava brigando de tapas com o irmão Odelino Bibiano da Cunha, 33. Era soco na cara, pontapé nos testículos, um xingando a mãe do outro. Muita gente assistindo e considerando o espetáculo apenas razoável. Apareceu uma viatura da Polícia Militar. Odelino queria encarar os PMs, mas depois desistiu. Na delegacia, Erasmo disse que o irmão não trabalha, mas come mais que esmeril. "Falei com ele e fui maltratado."

Pinto nervoso

Aconteceu em Jussara: uma radiopatrulha foi enviada à Avenida Marechal Rondon para atender uma ocorrência de briga e lesão corporal. O comandante da viatura quando chegou ao local encontrou movimento de curiosos e perguntou: "O que está acontecendo aqui?" Um sujeito respondeu: "Não sei! Eu vim de Iporá procurar minha irmã. Tenho o endereço dela aqui. O senhor quer ver?" Outro entrou na conversa. É o Pinto que está nervoso." De fato Gumercindo Pinto da Silva, 48, havia surrado sua mulher, Placidina Gomes da Silva. Então o Pinto foi preso.

Não ouviu direito

Esta foi contada pelo delegado Antônio Carlos, de Piracanjuba: "Vilmondes Rosa Pereira, 22, auxiliar de mecânico, foi assaltado perto da fábrica de manteiga de leite. Eram dois rapazes com facas. Vilmondes ficou tremendo e naquele momento lhe tiraram todo o **eme** de macho. Com uma faca na garganta, ele ouviu mal a frase: "Tire o tênis", e começou a abrir a braguilha. Recebeu um chute: "Estou falando o tênis, imbecil. Nós fizemos diligências mas não localizamos os agressores e assaltantes."

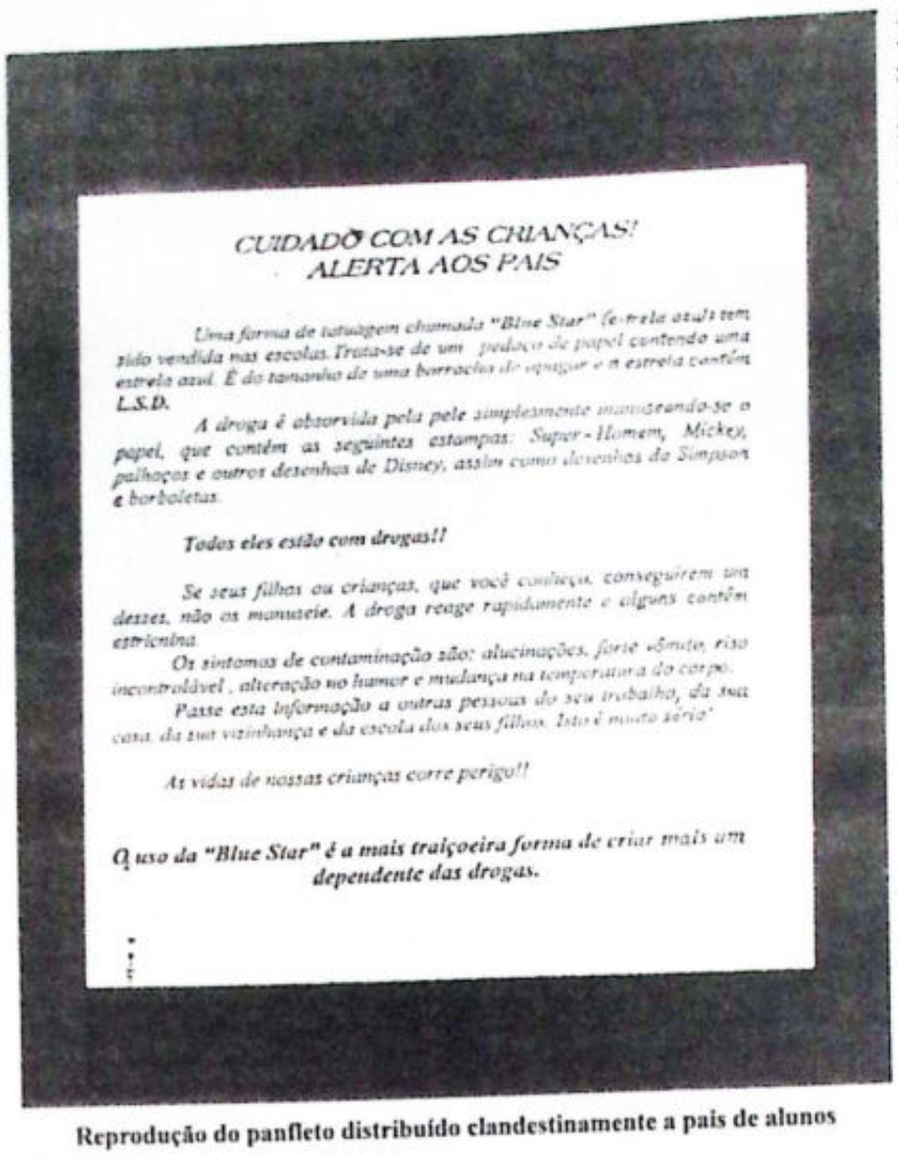


Estão enganados?

Furtaram um tanquinho na casa de Evangelista Lopes, na Rua Pedro Nunes, em Morrinhos. Ele desconfia de um vizinho que todos chamam de **Amarelinho** por ter ele antecedentes criminais. Na verdade, um rato quando vê o **Amarelinho** pela frente logo lhe faz continência. Mas ele jurou e continua jurando na delegacia ser inocente. Evangelino, vermelho de raiva, o segurou pelo colarinho e gritou jogando saliva no rosto do coitado. **Amarelinho,** que sempre entrou grampeado, agora registra ocorrência como vítima.

O vigilante

Albertino Lourenço de Souza, 29, Rua Severiano de Paula, em Itumbiara, tem total confiança na sua mulher, Vanderléia Maria de Araújo Souza. Tanto, que não a deixa sequer olhar pelo buraco da fechadura o movimento na rua. A mulher não pode ter amigos e muito menos conversar com as vizinhas. Ele diz: "Toda vizinha é fofoqueira." E completa: "Toda vizinha sempre quer arrumar mulher casada para motorista de táxi." Na semana passada Vanderléia foi flagrada falando justamente com uma vizinha. Apanhou.



CUIDADO COM AS CRIANÇAS!
ALERTA AOS PAIS

Uma forma de tatuagem chamada "Blue Star" (estrela azul) tem sido vendida nas escolas. Trata-se de um pedaço de papel contendo uma estrela azul. É do tamanho de uma borracha de apagar e a estrela contém L.S.D.

A droga é absorvida pela pele simplesmente mastigando-se o papel, que contém as seguintes estampas: Super-Homem, Mickey, palhaços e outros desenhos de Disney, assim como desenhos do Simpson e borboletas.

Todos eles estão com drogas!!

Se seus filhos ou crianças, que você conheça, conseguirem um desses, não os manuseie. A droga reage rapidamente e alguns contém estricnina.

Os sintomas de contaminação são: alucinações, forte vômito, riso incontrolável, alteração no humor e mudança na temperatura do corpo.

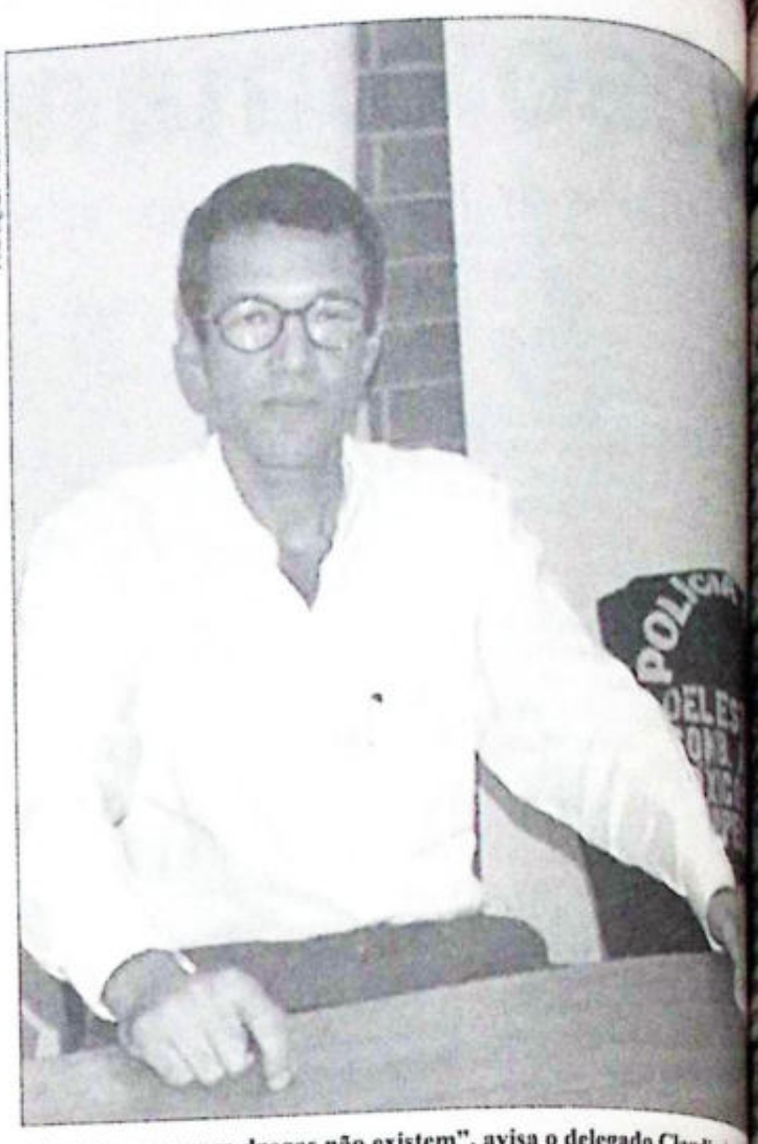
Passe esta informação a outras pessoas do seu trabalho, da sua casa, da sua vizinhança e da escola dos seus filhos. Isto é muito sério!

As vidas de nossas crianças corre perigo!!

O uso da "Blue Star" é a mais traiçoeira forma de criar mais um dependente das drogas.

Reprodução do panfleto distribuído clandestinamente a pais de alunos

Foto digital Marcos Mendanha



"As tatuagens com drogas não existem", avisa o delegado Claudimiro

Pânico panfletado nas escola

❒ *Falsa campanha anti-droga induz ao comércio de LSD para alunos de colégios em Go*

Marcos Mendanha

Pânico — este seria o objetivo da campanha para divulgar uma suposta tatuagem, chamada "Blue Star" (Estrela Azul), que estaria sendo distribuída clandestinamente nas escolas de Goiânia. Policiais da Delegacia Estadual de Combate ao Tóxico e Entorpecentes acreditam que os alvos da campanha sejam mães e pais de alunos das escolas. Os policiais querem descobrir a origem dos milhares de panfletos apócrifos que alardeiam que crianças e adolescentes têm acesso aos adesivos com tatuagens que contêm ácido lisérgico, conhecido no submundo como LSD. "Nenhuma tatuagem daquele tipo foi vista até hoje, apesar das inúmeras investigações que realizamos nesse sentido", declarou o delegado Claudimiro Nogueira, titular da Decte.

Polícia faz investigação para descobrir autores

Para um dos agentes que estão investigando o caso, tudo não passa de uma brincadeira de mau gosto com objetivos nocivos, embora os panfletos demonstrem ser uma campanha anti-drogas, como mostra o título: "Cuidado com as crianças! Alerta aos pais". Além de não localizar qualquer criança que tenha usado o adesivo com a tatuagem, os policiais constataram que o próprio adesivo não existe. "Teoricamente, ficaria muito caro para qualquer traficante distribuir gratuitamente LSD", comentou o delegado.

Mas, a distribuição de panfletos que falam da tatuagem "Blue Star" é considerada como episódios cíclicos, e começaram há cinco anos. "Periodicamente, principalmente nos meados dos anos, os panfletos chegam às escolas. É possível que pessoas estejam contribuindo inocentemente para difundir a idéia e reproduzindo cópias do p suspeita Claudimiro Nog

A denúncia sobre a e dos panfletos foi notícia **da Manhã** há cerca de anas. Naquela ocasião a do jornal já teria constat istência dos adesivos com com LSD, a campanha nos panfletos aparecia a droga. A partir daqu tagem, a polícia passo diligências, a princípio que haveria uma rede de usando os panfletos par droga. "Mas, tudo não uma brincadeira de repetiu o agente.

Caixas do BB arrombadas na madrugada

Ladrões arrombaram a agência do Banco do Brasil situada no número 9.006 da Avenida Anhanguera, em Campinas. Do estabelecimento foram furtados aproximadamente R$ 6 mil, conforme informaram funcionários do banco à polícia. Os ladrões tiveram acesso ao interior da agência através de um caixa eletrônico que fica ao lado, ambos são divididos por uma parede de vidro.

O fato foi registrado no 5º DP (Campinas) e peritos do Instituto de Criminalística examinaram a cena do crime. Não foi possível o recolhimento de impressões digitais no local. O vidro que divide o caixa eletrônico da agência foi quebrado. Aparentemente, os ladrões entraram no caixa eletrônico com auxílio de um cartão magnético. Na ocorrência registrada na delegacia, os funcionários do banco falaram da existência de dois caixas eletrônicos na mesma agência. O segundo fica, conforme explicaram os funcionários, dentro do próprio estabelecimento. Aconteceu que, na ocasião do furto, o caixa eletrônico situado na parte externa guardava cédulas de R$ 10,00. Já o caixa no interior da agência tinha um estoque de notas de R$ 50,00. Ambos os caixas foram arrombados.

Deflagrada nova rebelião no Carandiru

SÃO PAULO (AE) — O clima está bastante tenso na Casa de Detenção no Carandiru, Zona Norte de São Paulo. Segundo as primeiras informações, sete presos fugiram na manhã de ontem, mas cinco foram recapturados. O capitão Verardi do 3º batalhão que fica ao lado do presídio disse que a área está totalmente cercada. A sala de imprensa da Polícia Militar informou que há um início de rebelião nos pavilhões 7 e 9 e que provavelmente há reféns. O capitão Samuel, que está em frente ao presídio, afirmou há pouco que os detentos fugiram através de um túnel pela rede de esgotos. Quatro presos levaram um veículo e o proprietário acionou a polícia que os prendeu. O capitão confirmou que os detentos que não conseguiram fugir iniciaram uma rebelião.

Recapturado outro rebelde do Cepa

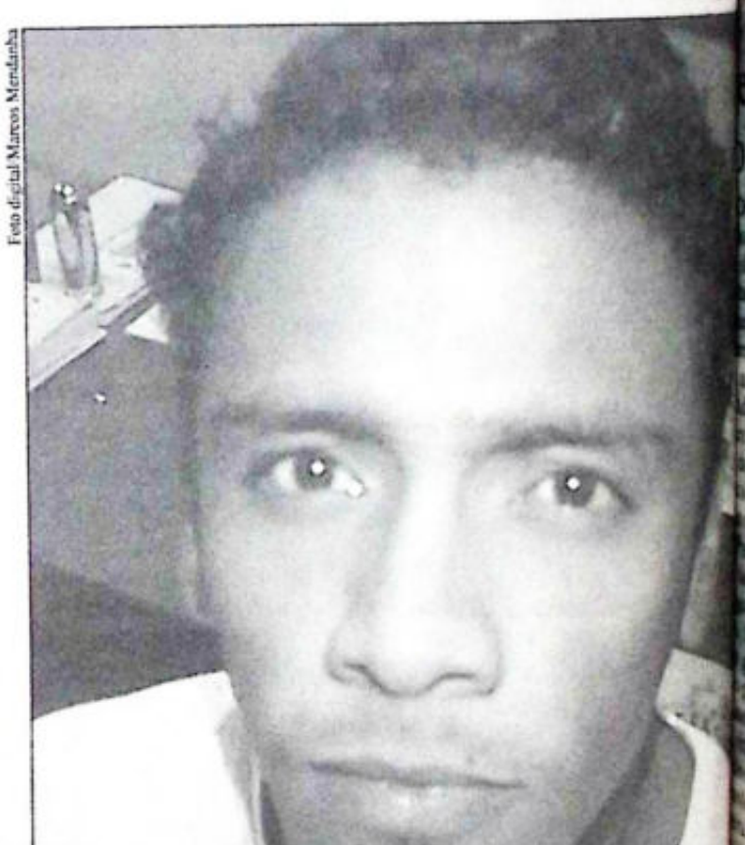
Mais um fugitivo que participou da rebelião no Cepaigo (Centro Penitenciário Agroindustrial de Goiás) foi recapturado no Mato Grosso. Trata-se do traficante José Gonçalves da Cunha, 36, o **Zezinho.** Atualmente ele é mantido na penitenciária de Cuiabá, mas deverá ser transferido para Goiânia nos próximos dias. Agora são oito os presos que continuam foragidos após terem escapado do Cepaigo com reféns, no desfecho da rebelião que ocorreu entre os dias 28 de março e 4 de abril.

Mas, em Goiânia, policiais da Delegacia Estadual de Investigações Criminais localizaram e recapturaram outro fugitivo do Cepaigo, o assaltante Félix Júnior de Souza Mota, 23. Ele estava foragido desde 30 de novembro de 1994, e não quis explicar para a reportagem do **Diário da Manhã** como conseguiu escapar do presídio em Goiás. Félix Mota alega que em toda a sua vida praticou um único assalto. Preso, ele foi condenado à pena de cinco anos e quatro meses.

Félix foi surpreendido pelos policiais Luiz Alves, Manoel e Carlão, da equipe do delegado Siron Fernandes de Avelar. O assaltante estava próximo de sua residência quando foi detido pelos policiais. Ele morava no lote 34, quadra 91, da Rua VM3B, no Jardim Novo Planalto, imediações do Finsocial. Abordado pelos policiais da Deic, Félix não esboçou qualquer reação. De fala mansa e aparentemente tranquilo, Félix é tido, no entanto, como um assaltante perigoso.

Rebelião — Como a polícia esperava, a recaptura dos rebelados que fugiram do Cepaigo está acontecendo paulatinamente. Para a polícia, nos seis carros que saíram do presídio, fugiram acompanhados de reféns cerca de 46 detentos. Destes, 37 foram recapturados e um morreu em Porangatu durante uma tentativa de assalto. José da Cunha, que está na penitenciária de Cuiabá, deverá ser trazido para Goiânia p do Grupo Anti-Seq José fez parte do grupo usaram o juiz Gilberto refém, quando saíram Outros dois presos do foram recapturados (MT).

Foto digital Marcos Mendanha



O assaltante Félix Mota, fugitivo do Cepaigo, mostrado à imp

'Figurões' presos por abuso sex

SALVADOR (AE) — A Justiça do município de Caravelas, no litoral do extremo sul da Bahia condenou anteontem, 16 "figurões" da região a penas que variam de 8 anos e 6 meses a 24 anos, por crimes de abuso sexual contra duas meninas de 9 e 13 anos. A condenação é inédita na Bahia por envolver pessoas conceituadas num município, de nível sócio-econômico relativamente alto. Foram sentenciados empresários, um secretário municipal, um arquiteto, comerciantes, um funcionário da Petrobrás, entre outros.

O juiz Afrânio de Andrade Machado, enquadrou os acusados nos crimes de estupro e atentado violento ao pudor, punindo com mais rigor os casados e que abusaram seguidamente das meninas. O empresário Onofráflio Custódio recebeu a maior pena, 24 anos e ainda está sendo investigado por outro caso semelhante. Ele teria "comprado" outras duas menores ao pai a quem deu como pagamento um barco. As meninas moram na casa do empresário e existe a suspeita de que ele mantinha relações sexuais com as duas.

Custódio era uma espécie de cidadão acima de qualquer suspeita em Caravelas. Ele se sentiu mal depois de ouvir a sentença e está internado no hospital da cidade. Religioso, contribuia tanto para a paróquia local que o vigário de Caravelas, Frei Venâncio organizou uma romaria com algumas beatas até o hospital para pedir o restabelecimento do empresário e que ele "supere os problemas".

O caso das duas menores ocorreu em 1992 e só foi descoberto porque uma delas denunciou o caso à mãe da outra.

A promotora indignou-se com o fato da sociedade de Caravelas ter ficado ao lado dos acusados e contra as meninas. "Muita gente pediu a mim e ao juiz para a gente esquecer o caso", revelou Ediene Louzada, elogiando o juiz Machado pela punição exemplar. "Mostramos que em Caravelas exis disse. Dos 16 condenados estão presos. São eles: Onofráflio Custódio (24 anos), os comerciantes Santana da Rocha (15 Teixeira dos Santos Idelberto Gonçalves anos), o arquiteto Moreira Scolfied de S seis meses), o fazendeiro Batista Cravo (20 anos Etelvino José Lopes (autônomo Jorge Lopes anos e 6 meses). Os fu funcionário da Petro Ferreira da Silva (co anos), os comerciantes Almeida (22 anos e Josenildo Lapa Vieira Valdeílton Braga meses), o ex-secretário José Moreira Bonfim meses), o comerciante Cravo dos Santos (10 a dante Luciano Lopes anos) e o aposentado da Silva (10 anos).

Bebeto e Romário fora da lista de Zagalo

Treinador chegou ontem dos Estados Unidos e descartou a possibilidade de levar os dois atacantes, formando a dupla de 94

O (AE) — O técnico Zagalo ontem dos Estados Unidos com na cabeça para a Olimpíada de a. Segundo o treinador, ele só ar um atacante com mais de 23 ara a competição, completando dos três veteranos com um iro (Aldair) e um meia o). A decisão elimina a chance rasil ter novamente a dupla de Bebeto e Romário, como acona Copa de 94, nos Estados

ado preferiu não falar sobre a ilidade de Romário voltar à no amistoso contra a Croácia, em Manaus. Ele afirmou que nvocou Bebeto porque não Não preciso ver mais nada do porque já conheço tudo dele'', ou. Irritado com o lobby que lo feito para a convocação de o, o treinador disse que não vai nenhum tipo de pressão. decide sou eu, não estou preo com opinião dos outros''.

reinador prometeu, no entanto, levar o que for melhor para a , dentro das necessidades de osição. ''Não quero discutir uem vai ou quem não vai jogar a Croácia''. O objetivo do técnão mexer na base da seleção, car o que vem dando certo. s um esquema definido e um ue vem jogando há algum '', observou. ''Para usar dois de-lança com mais de 23 anos aria mexer no esquema tático, a não vou fazer.''

alo disse que vai prosseguir o alho com dignidade, de bem ua consciência. ''Isso é o mais nte'', afirmou. A convocação amistoso em Manaus será da, oficialmente, terça-feira, na CBF. Foram convocados antemente os ''estrangeiros'' da Roma, Juninho, do sbrough, da Inglaterra, e Carlos, da Internazionale de

reinador visitou locais que servir de concentração para o campos de treinamentos em O presidente da CBF, Ricardo , ficou na cidade para acertar a nanceira. Zagalo disse que o o Brasil na Olimpíada, com lungria e Nigéria, não é fácil. ão existem mais adversários observou. ''Nós precisamos essas seleções com muito e seriedade'', advertiu.



Foto: Delfim Vieira AE

O técnico Zagalo desembarca no Rio, vindo de Miami, onde definiu os locais dos treinos e concentração

Seleção repetirá preparação

RIO (AE) - A Seleção Brasileira vai repetir o trabalho de preparação mental feito para a Copa de 94, nos Estados Unidos, em busca do inédito ouro olímpico. A diferença dessa vez é que o time terá uma preocupação especial com a maturidade dos jogadores, em sua maioria jovens, nascidos a partir de janeiro de 1973. Para o técnico Zagalo, trabalhar psicologicamente os atletas nesse aspecto pode ser fundamental para a conquista da Olimpíada de Atlanta.

O responsável por esse trabalho será o engenheiro Evandro Mota, que ficou conhecido em 94 ao dar um curso de Desenvolvimento e Orientação Mental (DOM) aos jogadores da seleção, às vésperas da Copa. Mota entregou um planejamento à comissão técnica, que está sendo analisado por Zagalo e pelo supervisor Américo Faria.

''Como todas as seleções são muito jovens, a nossa diferença pode ser a soma de união, superação, equilíbrio e maturidade'', afirmou. Mota faz questão de dizer que o fato de a comissão técnica estar preparada em trabalhar a maturidade não significa que o time seja imaturo. ''Vamos fazer isso porque pode ser o diferencial'', justificou. O engenheiro sintetizou a filosofia de trabalho de Zagalo com uma frase: ''Ninguém querendo aparecer e todos aparecendo''. A preocupação do treinador é maior porque só pode levar 18 jogadores. ''A margem é pequena, o que força o time a se preparar de tal maneira que todos estejam muito bem na competição'', observou Mota.

Grêmio joga contra time do Criciúma

PORTO ALEGRE (AE) - Um empate sem gols diante do Criciúma bastará para a classificação do Grêmio hoje à noite, no estádio Olímpico. A partida vale pelas quartas de final da Copa do Brasil e a vantagem gaúcha deriva do 1x1, obtido na sexta-feira anterior, em Criciúma. Qualquer resultado igual acima desse placar eliminará o Grêmio. Depois dos incidentes em Santa Catarina, o jogo está sendo precedido por certa apreensão. Em Criciúma, houve conflito entre as torcidas e sobraram latas de cerveja, pedras, pilhas e outros objetos no gramado do estádio Heriberto Hulse. Uma das pilhas acertou a cabeça do técnico Luiz Felipe Scolari que teve de receber socorro médico.

"Vamos dar o troco aqui, mas dentro do campo, jogando futebol", já anunciou o vice-presidente de futebol gremista, Luis Carlos Silveira Martins. Um fax enviado pela direção do clube catarinense à Federação Gaúcha de Futebol (FGF), acusa o dirigente de ter provocado a torcida adversária em Criciúma e pede garantias à Brigada Militar. "Vamos parar com essa frescura", apelou o técnico, que saiu em defesa de Martins. O Criciúma afirma que Martins prometeu um revide em Porto Alegre, no jogo de volta. "Não houve nenhum incidente envolvendo os jogadores e vamos apenas jogar futebol", reiterou Luiz Felipe, procurando esfriar os ânimos. "Foi coisa de meia dúzia de um lado e de outro", resumiu o presidente da FGF, Emídio Perondi. "Entre homens da Brigada Militar e nosso pessoal da Federação haverá mais de 300 pessoas para garantir a segurança no estádio", comentou.

Vôlei faz hoje sua estréia na Liga Mundial

SÃO PAULO (AE) — A Liga Mundial de Vôlei, competição que distribui US$ 5,5 milhões em prêmios, não é prioridade para a seleção brasileira masculina. Ao contrário, é apenas mais uma fase de preparação da equipe na tentativa de conquistar o bicampeonato olímpico em Atlanta. O Brasil estréia nesta sexta-feira no torneio, enfrentando a Espanha, no Palácio San Pablo, em Sevilha. A TV Bandeirantes promete transmitir o jogo a partir das 14 horas.

"Vamos tentar tudo, mas temos consciência de que vamos render menos em determinados jogos", comenta o técnico José Roberto Guimarães, que definiu o time-base com Maurício, Marcelo Negrão, Claudinei, Max, Giovane e Carlão. "Nossa preparação está voltada totalmente para a Olimpíada e não vamos cancelar nenhuma sessão de musculação ou avaliação física por causa da Liga Mundial."

Zé Roberto avisa que a seleção estará mais lenta do que o costume. "Estamos dedicando 70% do nosso trabalho à parte física e 30% à parte técnica e tática", explica o treinador. "Isso faz com que o time jogue apenas 50% do que pode."

Há quatro anos no cargo, Zé Roberto acumula experiência suficiente para saber que será cobrado e que receberá críticas, caso os resultados não sejam dos melhores. "Já conversei com os jogadores e todos estão cientes da situação", lembra o treinador.

"O grupo está maduro, aprendeu muito nos últimos anos e sabem dos problemas a serem enfrentados."

RESUMIDAS

Goiás/Futsal 2000 empata com GM

Num jogo de muita cautela, principalmente no primeiro tempo, o Goiás/Futsal 2000 empatou em 1 a 1 com a GM/Chevrolet (SP), na última quarta-feira, no ginásio Internacional de Anápolis, pela Liga Futsal. Os gols da partida foram marcados por Zé Roberto, para o Goiás, e Índio descontou para a GM. A equipe goiana viaja hoje, às 8h, para o Sul do País. No sábado, o time enfrentará o Inter/Ulbra, em Porto Alegre, e no domingo o Vasco/Dal Ponte/Unimed, em Caxias do Sul.

Triatlon realiza amanhã a 2ª etapa

Atletas de Goiânia e Distrito Federal voltam suas atenções para o clube Jaó, onde será disputada amanhã a 2ª etapa do Campeonato Goiano de Triatlon Tillerman. A disputa, que terá provas individuais e de revezamento nas categorias Infantil, Infanto-Juvenil, Estreante e Elite, terá início às 16h. Hoje à noite, os competidores estarão participando de um congresso técnico, a partir das 19h30, no Clube Português, quando serão entregues a eles, os numerais.

Competição faz homenagem às mães

Amanhã, a Secretaria da Cultura, Esporte e Lazer Municipal, através da Coordenadoria de Esporte e Lazer, organizará a I* MiniOlimpíada, Núcleo V. O evento acontecerá no Centro Esportivo Morada Nova, situado a Rua Luis Pereira, quadra 72, número 100, Cidade Jardim. A promoção contará com a presença das mães de aproximadamente 1.200 crianças. A MiniOlimpíada visa uma maior integração entre crianças e adultos, no intuito de homenagear as mães pelo seu dia.

Passe Bem é a 2ª melhor do Brasil

Depois de investir alto em sua equipe de ciclismo, o Passe Bem começa a colher os frutos de seu trabalho. No feriado do Dia do Trabalho, a equipe do Passe Bem foi a Indaiatuba/SP e fez as três primeiras colocadas na categoria feminino. Ieda Botelho chegou em primeiro lugar, enquanto que Rosane Minervino e Alessandra Cecílio, ficaram com a segunda e terceira colocações, respectivamente. Na categoria masculino, nova conquista do Passe Bem, que teve Gláucio Fontinele como vice campeão e Moriano Araújo, que ficou com a quinta colocação. Com os resultados a equipe Passe Bem foi eleita como a segunda melhor do ciclismo do Brasil, perdendo somente para a Caloi — equipe que está há mais de 25 anos no ciclismo.



A equipe masculina do Passe Bem

1ª Copa Master abre inscrições

Estão abertas as inscrições para a 1ª Copa Master de Futebol Soçaite, com idade mínima de 35 anos. O torneio será realizado pela Federação de Futebol Soçaite, no dia 25 deste mês, para times da Capital e Interior.

A inscrição custa R$ 60,00 e maiores informações podem ser obtidas pelo telefone 224 4887, com Penha ou Mazinho. As equipes da Rey Drogas, Antarctica, Assergo, Eternamente Jovem, Assufego, Asbeg, AABB de Palmeiras, Associação Esportiva Celg/Saneago de São Luís de Montes Belos, Lírios do Campo de Anápolis já se encontram devidamente inscritas.

O 1º Campeonato de Futebol Soçaite do Interior e Campeonato Metropolitano também se encontra aberta as inscrições.

AUTOMOBILISMO

Indy começa os treinos para US 500 de Michigan

SÃO PAULO — Os primeiros treinos livres da Indy para a US500, que acontece no Michigan International Speedway, começam hoje e marcam o início do evento mais movimentado da temporada, na pista mais veloz do campeonato. A corrida será apenas no dia 26 de maio, mas os treinos livres e classificatórios começam bem antes, se tornando a atração do mês em Brooklyn, cidade onde fica o circuito oval de duas milhas. Hoje, serão feitas apenas duas sessões de treinos livres e amanhã, acontece o primeiro treino classificatório.

Haverão mais duas chances para que os inscritos consigam uma vaga no grid: uma no domingo, dia 12, e outra no dia 24, às vésperas da corrida. Ontem, apenas os estreantes como Greg Moore, da Forsythe, e Alessandro Zanardi, da Ganassi, andaram no circuito, conforme a norma da Cart para os iniciantes da categoria. Roberto Pupo Moreno, da Payton Coyne, mesmo não sendo estreante, também participou, fazendo uma espécie de treino.

Os brasileiros Emerson Fittipaldi, André Ribeiro e Gil de Ferran, integrantes do Marlboro Brazilian Team, têm grandes chances de obter um excelente resultado nesta prova. Todos são reconhecidos como pilotos muito bons em ovais. Emerson Fittipaldi, da Hogan Penske, obteve duas vitórias nas 500 Milhas de Indianápolis, em 1993 e 1989. Gil de Ferran, da Hall Racing, também é habitualmente muito veloz em ovais.

André Ribeiro, da Marlboro Tasman, quer repetir o feito da prova do Rio de Janeiro, onde ganhou a corrida inaugural, e vencer a primeira US500, corrida que substitui as 500 Milhas de Indianápolis. Em 1995, Michigan foi palco da Marlboro 500, também uma corrida de 500 Milhas, que este ano será disputada em julho. "Nós chegamos perto de ter um bom resultado no ano passado. Infelizmente tivemos um problema elétrico que nos deixou fora da prova, mas o carro estava fantástico até o momento em que abandonei a corrida", disse André. O oval de Michigan é um local especial para o piloto. Foi nesta pista que, pela primeira vez, André conquistou um ponto por liderar o maior número de voltas, chegando muito perto de sua primeira vitória na Indy.

Michigan é a pista que mais detém recordes de velocidade na Indy. Mario Andretti fez a volta mais rápida em treino correndo a 234.275 milhas por hora, marcando o tempo de 30s733, durante a classificação para a Marlboro 500, em 1993. Parker Johstonne é o autor da volta mais rápida em corrida, fazendo 231 milhas por hora em 1995. A mais rápida corrida de Fórmula Indy também foi registrada na Marlboro 500, em Michigan, por Al Unser Jr., que fez em 2h38min07.291, a 189.727 milhas por hora em 1990. A segunda menor diferença entre o primeiro e segundo colocado de uma corrida foi registrada neste oval na temporada passada. Apenas .0,056 s separaram o vencedor Scott Pruett do segundo lugar, Al Unser Jr.

A US500, onde correrão os melhores pilotos e carros da Indy, irá distribuir um total de US$ 3.6 milhões de prêmios para os pilotos. O vencedor deve receber, no mínimo, US$ 1 milhão, o segundo colocado US$ 250,000 e o terceiro US$ 100,000. Todos os pilotos devem receber um mínimo de US$ 75,000 em um total de US$ 2.250,000, que será distribuído entre os demais corredores.



O brasileiro André Ribeiro está confiante em subir ao pódio nas 500 Milhas

Schumacher volta a ser o mais veloz em Ímola

SÃO PAULO, (AE) — Mesmo não usando acerto de classificação na Ferrari, que testava o novo motor V-10, Michael Schumacher foi o mais veloz hoje (09) em Imola, no penúltimo dia de testes programados pela Associação dos Construtores (Foca), com o tempo de 1min27s84 (57 voltas). O canadense Jacques Villeneuve, da Williams-Renault, experimentando novo diferencial hidráulico, ficou em segundo, 1min28s05 (41). Hoje, é o último dia de treinamento. O próximo GP será dia 19, em Mônaco.

Ao todo, 12 pilotos participaram ontem, do teste. O bicampeão do mundo não conseguiu concluir a simulação de GP programada porque na 57ª volta, de um total de 63, perdeu o controle do carro e saiu da pista. "Dizem que gosto de carro com a tendência de sair de traseira, mas este estava demais", declarou, com bom humor, como que aprovando o uso da versão evolução do V-10 italiano na corrida do Principado. O alemão explicou que a F-310 agora usada não tinha o câmbio novo, miniaturizado, porque foram produzidas poucas unidades do último modelo, já com as modificações promovidas pelo projetista John Barnard.

O sistema de embreagem, também revisto, foi elogiado por Schumacher. Para a imprensa italiana declarou que sua largadas deverão ser melhores daqui para a frente. O ex-presidente do grupo Fiat, Giovanni Agnelli, visitou os boxes da equipe e ouviu de Schumacher uma declaração surpreendente. "Poderemos surpreender em Mônaco", disse, deixando de lado sua prudência extrema quando fala de possibilidade de vitória. Hoje, ele prossegue desenvolvendo o F-310 que, como afirmou depois do GP de San Marino, "já está muita parecida com a sua Benetton do ano passado".

Villeneuve continuou com os testes de novos diferenciais hidráulicos, a fim de tornar a tração da Williams ainda mais eficiente. A Benetton experimentou com Gerhard Berger uma nova suspensão dianteira, com o objetivo de melhorar o inserimento em curva, visando em especial a prova de Mônaco. Berger ficou em terceiro, 1min28s40 (21) e Alesi em sétimo, 1min29s51 (18). O escocês David Coulthard, que surpreendeu pela excelente performance dele e da McLaren-Mercedes em Nurburgring e em Imola, registrou o quarto tempo do dia, 1min28s88 (44).

F-3 disputa a 3ª etapa

Equipes brasileiras e argentinas já estão montando os carros que disputarão domingo a 3ª etapa da Fórmula 3 Sul-Americana no Autódromo Internacional Oscar Galvez, em Buenos Aires. Nove brasileiros tentarão manter a liderança do certame, que aponta o curitibano Sérgio Paese na ponta da tabela com 35 pontos. "Não conheço a pista, nunca andei no circuito Fórmula 1 de Buenos Aires, por isso, farei como o Jacques Villeneuve na Fórmula 1, vou utilizar os treinos de sexta-feira para conhecer o traçado e fazer acertos no carro sem me preocupar com a performance. No sábado sim, acelero forte e vou tentar mais uma "pole", declarou Paese antes de embarcar para a Argentina.

Dos brasileiros que participarão da corrida, apenas o goiano Tom Stefani já venceu uma prova em Buenos Aires, em 1990. Ele quer repetir a dose neste domingo.

orinthians ecebe hoje Cruzeiro

PAULO, (AE) — A preocupo técnico Eduardo Amorim de desgastes dos jogadores não foi e para evitar o grande número sões. Assim, Henrique, Souza rdo, sentindo os efeitos da parmanhã contra o Espoli, pela dores da América, não n ontem à tarde e desfalcam a o Corinthians hoje, às 21h35, aembu, contra o Cruzeiro. terá de escolher entre Robson aulo para auxiliar Edmundo na arefa de marcar pelo menos ols para o time continuar no Se o Corinthians vencer por gols de diferença, levará a para os pênaltis; menos do que sifica o Cruzeiro.

tuação está ainda mais complivido às expulsões dos volantes o e Marcelinho Paulista, na a partida com o Cruzeiro, em rizonte. Júlio César entra ao Zé Elias no meio de campo. ho também ganhou uma vaga

contusões são resultados do de jogos do Corinthians nas petições em que participa. A na tende ficar ainda mais e. De hoje até o dia 22 (período as) a equipe já tem oito partidas as.

zeiro — Apesar de poder ser o por até três gols de diferença antir a classificação às semifi- Copa do Brasil, o Cruzeiro faz e volta com o Corinthians, com problemas. Além do lateral melhor em campo nos 4 a 0 s paulistas, em Belo Horizonte, ia Ricardinho, machucados, o Levir Culpi não poderá contar volante Fabinho e o armador mbos suspensos.

mbém desfalcam a equipe líder do returno estadual com os, os ex-são-paulinos Gilmar, Donizete, no meio de campo, o, no ataque. Os três estão os de jogar pelo Cruzeiro na o Brasil, já que chegaram a competição com a camisa do lo.

ultado de ontem

Campeonato Paulista

	1 x 0	Palmeiras
	1 x 1	Juventus
do Brasil		
	3 x 2	Flamengo

Jogos de hoje

do Brasil

	x	Criciúma
	x	Cruzeiro

Moisés é o novo reforço do time do Vil

Lateral-direito foi contratado por empréstimo junto ao Galícia (BA) e deve se apresentar ainda hoje no alvirrubr

Rodrigo Hirose

O Vila Nova ganhou ontem mais um reforço para o restante do Campeonato Goiano. Ainda pela manhã, o gerente de futebol, Cláudio Leite, acertou com o lateral-direito Moisés. Ele foi emprestado junto ao Galícia e tem chegada prevista para hoje. O jogador, de 25 anos, assina por 90 dias com o alvirrubro e já atuou no time baiano com o meia Cristiano.

Com mais esta contratação, o Vila Nova passa a contar com três jogadores para a lateral-direita. Além de Moisés, o técnico Paulo César tem à sua disposição Eduardo Almeida, que recupera-se de operação no joelho, e Edvaldo Souza, atual titular da posição.

Cláudio Leite não vai parar por aí. Ele procura por mais um zagueiro, que pode ser Zózimo, o qual tem passe preso à Chapecoense (SC). O gerente de futebol quer, ainda, um atacante para substituir a Rôni, fora da equipe enquanto serve a Seleção Brasileira.

Desfalque - Mas o técnico Paulo César tem problemas mais urgentes a resolver. O treinador não poderá contar com Rubinho no clássico de domingo, com o Atlético. O meia recebeu o terceiro cartão amarelo em Anápolis e cumpre suspensão.

O substituto natural é Gilvan. Ele, inclusive, entrou no lugar do próprio Rubinho na partida contra a Anapolina. Porém, Paulo César pode experimentar outras alternativas na formação para o clássico.

O técnico gostou muito da equipe após a entrada de Cacá no lugar de Edvaldo Souza. O time ganhou mais velocidade nos contra-ataques e saiu de um resultado desfavorável para a quinta vitória consecutiva no returno. Portanto, Cacá pode recuperar a condição de titular.

Chances - Apesar de depender de uma combinação de resultados, o Vila Nova ainda faz as contas para a conquista do returno. Inicialmente, o alvirrubro tem que derrotar o Atlético no clássico de domingo, no Estádio Olímpico. Além disso, tem que torcer para Anápolis e Goiás tropeçarem nos seu jogos do final de semana.



Whelliton volta ao Vila Nova e deve formar o ataque com Christian

Whelliton está retornando

Whelliton está voltando ao Vila Nova. O jogador pertence ao próprio Vila, que o adquiriu junto ao Santos por R$ 100 mil, mas estava emprestado ao Ituano. Ontem, o atacante rescindiu seu contrato com a equipe do interior paulista e deve chegar à Goiânia ainda hoje para acertar seu novo contrato com o gerente de futebol Cláudio Leite.

Whelliton causou muita polêmica quando foi comprado pelo Vila Nova. Indicado pelo ex-técnico do Vila Nova, Osmar Guarnelli, o atacante chegou com a missão de substituir a Luciano, emprestado ao São Paulo. As negociações duraram mais de dois meses para serem concretizadas.

Na prática, porém, ele não conseguiu mostrar a mesma objetividade de quando atuou pelo Anápolis e foi o vice-artilheiro de Goiás. Whelliton conseguiu marcar apenas um gol pelo alvirrubro, justamente na última rodada do primeiro turno, contra o Atlético.

Com os gols de Christian, acabou ficando no banco de reservas e depois foi emprestado.

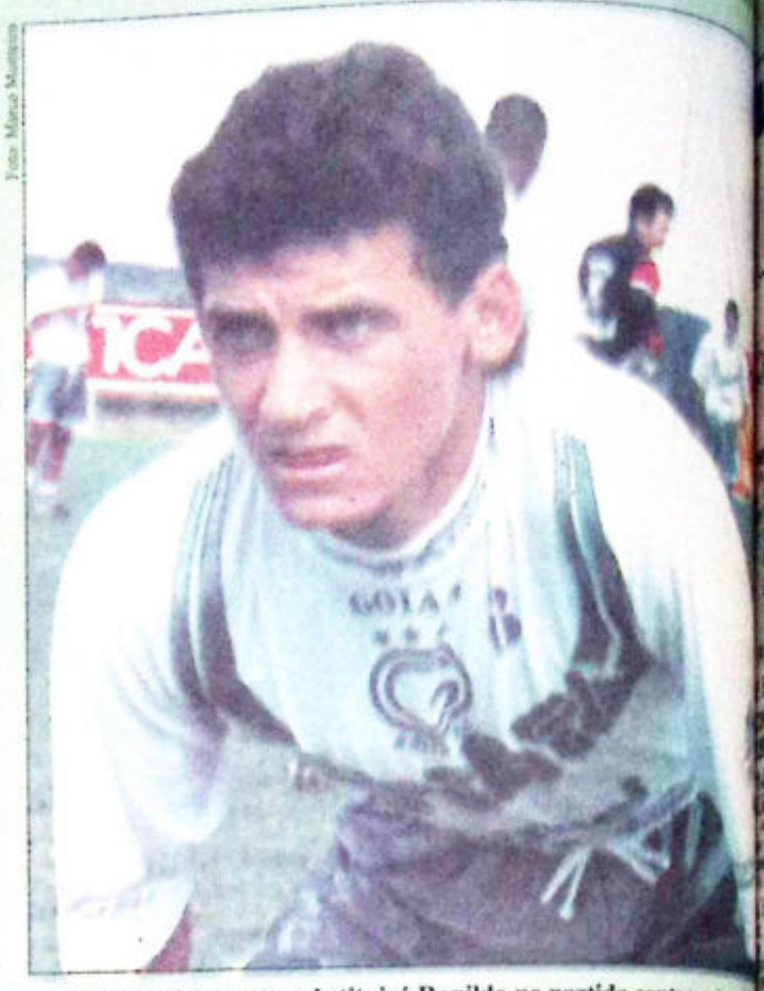
Goiás muda pretensõe

Após empatar com o Anápolis, time pensa no jogo e

O empate diante do Anápolis na Serrinha, na última quarta-feira, acabou mudando as pretensões do Goiás. Após perder a oportunidade de garantir o ponto extra por antecipação, o time esmeraldino já começa a pensar em decidir o título na partida extra, contra o próprio Anápolis. Uma vitória contra o América, domingo, representaria apenas a vaga para a decisão.

Em igualdade de pontos com o time tricolor, o Goiás considera pouco provável que o Crac venha a surpreender o Anápolis. "Acredito que que o Crac não vai oferecer qualquer resistência nessa partida. Portanto, temos que buscar a vitória em Morrinhos para decidir o título na partida extra", disse o zagueiro Márcio, um dos representantes da equipe.

A situação no Goiás somente se complicou após a metade dessa fase. Até então o time mantinha a liderança da competição, mas acabou tropeçando no final. Nos últimos 15 pontos disputados, o Goiás ganhou apenas sete, possibilitando a aproximação das demais equipes. Por mais que tentem negar, os problemas financeiros podem ter acarretado tais problemas. A diretoria vem adiando, a cada dia, a quitação dos salários referentes a março e abril, o que tem deixado os jogadores apreensivos.



O lateral Augusto substituirá Ronildo na partida contra o Am

O capitão Márcio, no entanto, diz que o problema não é esse. "O ambiente aqui no clube continua tranquilo", garantiu.

A equipe profissional, no entanto, não foi a primeira grande prejudicada pela crise financeira que cerca a Serrinha. Em reunião com as mães dos alunos da escolinha, os professores decidiram paralisar as atividades hoje. A exemplo dos jogadores, os professores ainda não receberam março.

Mudança - Augusto [illegible] ser a única novidade [illegible] domingo, em Morrinh[illegible] jogador assumirá a [illegible] Ronildo, que recebeu o [illegible] cartão. Outro que deve [illegible] penalisado é o técnico [illegible] Valentim.

O presidente da Fe[illegible] Wilson da Silveira, não [illegible] das insinuações do tr[illegible] quanto à arbitragem da [illegible] quarta-feira e promete [illegible] com um pedido de explic[illegible]



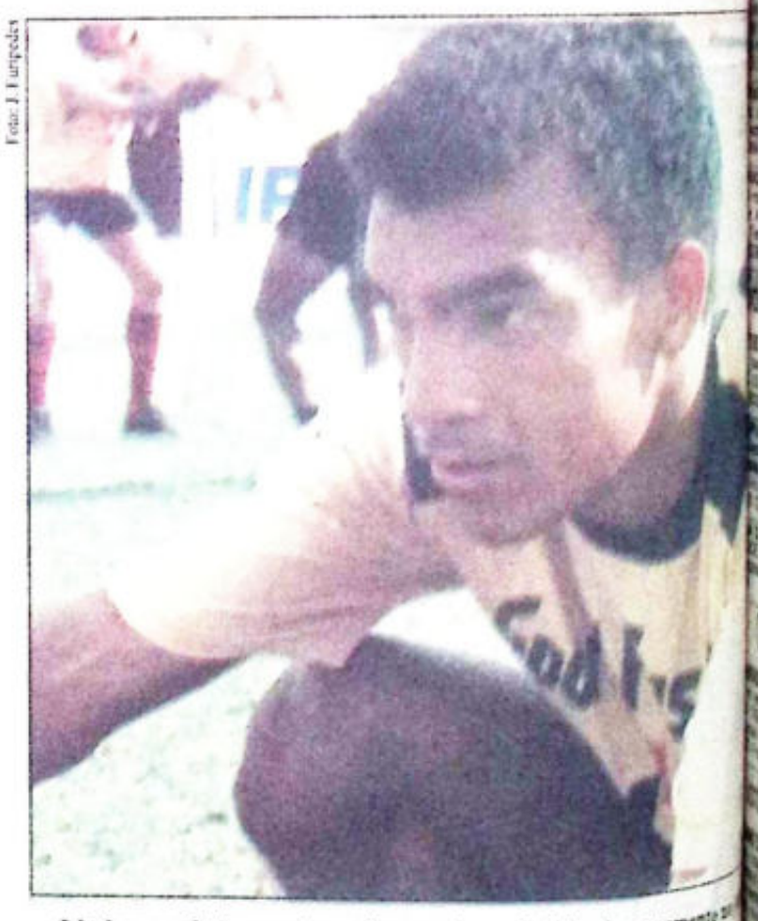
Anápolis diz que sabe como vencer decisão

Jogadores do Anápolis passaram todo o dia de ontem de folga após o empate de quarta-feira diante do Goiás, no Estádio da Serrinha. Todos gostaram do rendimento da equipe e afirmam que já acharam o jeito de jogar contra o Goiás. Se acontecer o jogo extra na quarta-feira da semana que vem entre os dois times e, para isso, basta o Anápolis vencer o Crac domingo em casa e o Goiás derrotar o América em Morrinhos, o tricolor anapolino precisará do empate para conquistar o segundo turno desta primeira fase e por conseguinte terá que adotar o mesmo esquema de jogo empregado anteontem.

No coletivo de hoje à tarde, o técnico Homero Cavalheiro deverá escolher entre Alex ou Claudinho o substituto para o ponta-direito Gilberto, que recebeu o terceiro cartão amarelo.

O meia Jean, que vem se constituindo num dos melhores jogadores da equipe, deixou o campo mais cedo, depois de receber uma pancada no tornozelo direito, porém não se constitui em problema para o jogo decisivo de depois de amanhã diante do Crac, no Estádio Jonas Duarte.

Dificilmente o Anápolis contratará para a sequência do campeonato. Porém, se for possível, a preferência recai para um zagueiro, um meia ou um centroavante. **(Roberto Sampaio)**



Lindomar, destaque da equipe, reclama da falta de pagamento

Santa Helena vai contratar três reforços

Depois que o time do Santa Helena, sem quatro titulares, venceu a partida contra o Caldas, na quarta-feira, a euforia tomou conta da cidade. Todos estão otimistas, acreditando que a equipe pode melhorar ainda mais para o restante do Campeonato Goiano.

Para isso, a diretoria já anunciou a pretensão de contratar mais três jogadores para reforçar o elenco. As contratações vão ser feitas seguindo a orientação do técnico Davi dos Santos, que acertou nas indicações de atletas feitas até agora.

Para enfrentar a Jataiense no próximo domingo, na última rodada, o time deve contar com sua força máxima. Todos os jogadores que ficaram de fora do jogo passado deverão retornar. Eles não jogaram por causa de contusões e suspensões. Por isso, participarão do coletivo apronto de hoje à tarde, quando o técnico define o time para o jogo em Jataí.

O Santa Helena pretende fechar o turno com um bom resultado. Por isso dev[illegible] titulares. Retornarão [illegible]arlos, Suca e Jaxney. **(Costa Lima)**

Goleada moti Atlético para buscar título

Os jogadores atleticanos estavam bastante animados, ontem, na reapresentação no Estádio Antônio Accioly. Depois da expressiva vitória sobre a Jataiense por 5 a 3, o objetivo é tentar vencer o Vila Nova e sonhar com uma difícil, mas não impossível, conquista do turno.

Para se o ganhador desta fase, o Atlético tem que ganhar o clássico domingo e torcer para tropeços do Goiás e Anápolis. O técnico atleticano, Wálter Nascimento, porém, acha muito difícil. "Nós dependemos de outros resultados, por isso é muito complicado, ganharmos o 2º turno", enfatiza.

Para a última rodada, o treinador terá mais três opções. O volante Babau cumpriu automática pela expulsão contra o Santa Helena e tem retorno confirmado pelo técnico, no lugar de Marcinho, para o clássico de domingo, contra o Vila. O meia ofen[illegible]o Newton e o lateral-esquerdo Jorge Luís, também ficam à disposição de Wálter.

Os jogadores receberam o 3º cartão amarelo e cumprirão [illegible] no jogo passado. Mas, [illegible] treinador, Jorge Luís de[illegible] banco, já que Célio Gu[illegible] bem na última partida. [illegible] Newton, ele poderá form[illegible] ataque com o Bé.

O meia Michell e o [illegible] Carlos voltaram a treinar [illegible] deverão estar à disposição [illegible] Nascimento para o clássi[illegible] Vila Nova. O treinador [illegible] time para o clássico, no [illegible] hoje.

Pagamento - O vice-[illegible] campeonato, Lindomar, [illegible] assim como o restante do [illegible] descontentes com a diretor[illegible] do atraso de pagamento [illegible] com os meses de março [illegible] receber, além de 4 pro[illegible] inclusive tenho 8 mil [illegible] para receber e não apar[illegible] dirigente para conversar [illegible] desabafa o craque atleti[illegible]

Segundo o diretor Jos[illegible] pelo menos o pagamento [illegible] deverá ser efetuado [illegible] **Wilton Vieira)**

ClassiServiço

Diário da Manhã — Goiânia, sexta-feira, 10 de maio de 1996 — ANO II Nº 617 — Classifone 202-1313

ÍNDICE

Como anunciar

- ***Classifone (anúncios de linha):*** *202-1313 das 8 às 18h30 de segunda a sexta; das 8 às 12h aos sábados*
- ***Editais, avisos, atas, balanços, notas de falecimentos:*** *(062) 261-7959 Ramal 219 - das 8 às 18h de segunda a sexta; das 8 às 12h aos sábados*
- ***Diretoria Comercial:*** *(062) 261-0372*
- ***Assinaturas:*** *(062) 261-7495*
- ***Central de atendimento ao assinante:*** *(062) 261-7495 / 7638*
- ***Anúncios de pessoas físicas para oferta e procura de emprego são de graça.***

Imóveis — 641 anúncios — Págs. 1, 2 e 3

Empregos — 25 ofertas — Págs. 5 e 6

Diversos — 149 anúncios — Págs. 4 e 5

Comunicados — 57 anúncios, 18 editais — Págs. 6 e 7

Veículos — 621 ofertas — Págs. 8, 9 e 10

Serviços — 50 seções

- *Loterias*
- *Emergência 24 horas*
- *Farmácias 24 horas*
- *Telefones úteis*
- *Feiras livres*
- *Objetos furtados*
- *Onde e como fazer seus documentos*
- *Cheques extraviados*
- *Documentos achados*
- *Classiamor*
- *Pequenos gênios*
- *Ofertas do dia (exceto Dom.)*
- *Animais capturados*
- *Jogo dos sete erros*
- *Creches / Berçários*
- *Programação TV*
- *Resumo de novelas*
- *Cursos e concursos*
- *Palavras cruzadas*
- *Horóscopo*
- *Filmes da TV*
- *Emissoras de rádio*
- *Atrações turísticas*
- *Quadrinhos*
- *Roteiro*
- *Comes e bebes*
- *Motéis*
- *Indicadores profissionais*
- *Astrologia*
- *Igrejas*
- *Crenças*
- *Cemitérios*
- *Floriculturas*
- *Falecimentos*
- *Utilidades públicas*
- *Justiça*
- *Horários de ônibus e aviões*
- *Hotéis*
- *Táxi aéreo*
- *Quanto vale seu veículo*
- *Auto-serviços*
- *Ferros-velhos*
- *Veículos roubados*
- *Veículos multados*
- *Veículos recuperados*
- *Serviços 24 horas*
- *Despachantes*
- *Bancos de sangue*

As seções de Serviços estão nos rodapés das páginas.

SERVIÇO



*Madonna está no filme "Procura-se Susan Desesperadamente", que será apresentado na Sessão da Tarde. Confira no **Roteiro, pág 5***

ESTRÉIAS
Vale a pena conferir os filmes que estréiam hoje nos cinemas da cidade. São eles, "Agora e Sempre", "A Gaiola das Loucas" e "Antes e Depois". Veja no **Roteiro, pág. 5**

MÚSICA
Os bares da cidade estão repletos de atrações musicais para todos os gostos. Confira no **Roteiro, pág. 5**

TEATRO
Hoje tem apresentação do grupo de teatro da Escola Técnica. A peça é "Barreado". Vale a pena conferir o trabalho dos alunos. Veja no **Roteiro, pág. 5**

EM CASA
Se você vai ficar esta sexta à noite em casa, não pode deixar de conferira programação da TV. Apronte a pipoca e vá até a coluna **Televisão** ver o que está sendo exibido hoje. **Pág. 4**

BONS NEGÓCIOS



*Vende-se este excelente sobrado no **Jardim América**, construído em dois lotes. Com três quartos, sendo um suíte, sala de jantar, estar e TV, lavabo, escritório, banheiro social, área de serviço, sauna e piscina. Quitado. Tratar pelo fone 241-1411. **CJ-2338***

APARTAMENTOS
No Setor Sul, com três quartos sendo um suíte, com armários, sala, copa-cozinha, banheiro social, área de serviço e varanda. Quitado. R$ 65 mil.

No Setor Bueno, com dois quartos, mais um reversível, sala para dois ambientes, cozinha, banheiro social, área de serviço e garagem. R$ 35 mil.

VEÍCULOS
Gol CL 1.6, - 93/94, cor bege. Todo original. Super conservado. R$ 7 mil.

Monza SLE, ano 89, quatro portas, azul-metálico, direção hidráulica, vidros e travas elétricas. Completo, menos ar. R$ 7 mil. Leia em veículos

---

■ **ST. SUDOESTE** - Excelente localização, sobrado geminado, novo, c/ 4/4, sendo 2 suítes, sl. p/ 3 ambts., lavabo, AS, copa-coz., gar. 2 carros, quintal. FEDERAL IMÓVEIS. Tel: 281-8088. Cj 5622. Cód 845.

■ **STA. RITA** - 3 qtos., sendo 1 suíte, sl., coz., banheiro soc., área serv., alpendre, telha plan, murada, cerâmica. R$ 19.500. Tel: 287-4277. Cj 2590.

■ **URGENTE!** - Vende-se ou troca-se por carro uma casa escriturada c/ 4 cômodos e banheiro, sem acabamento. No St. Maisa, saída p/ Trindade. Tel: 299-1223.

■ **V. BOA** - Casa 2/4, sl., coz., varanda, laje, cer., ótimo local. R$ 19 mil. Tel: 251-6481. C-6274.

VENDE-SE UM BARRACÃO
Jd. Olímpico, muito bem localizado. Preço de ocasião. Tr. Tel: 241-0789/282-1243.

■ **VILA LEGIONÁRIAS** - 3/4, sl., copa, coz., demais deps., próx. Pq. Laranjeiras. Tel: 218-1600. CJ-5531.

■ **VILA MARIANA** - Toda murada, 2 qtos., sl., coz., AS, WC social. Excelente oportunidade. FEDERAL IMÓVEIS. Tel: 281-8088. Cj 5622. Cod 968.

■ **VILA MORAES** - 2 casas, 1 c/ 3 qtos., suíte, dependência, arms. Outra c/ 5 cômodos, lajotada, área. Pega caminhão. MORADA. Tel: 241-1411. Cj 2338.

■ **VILLAGE GARAVELO** - Junto a Aparecida, casa em construção na laje c/ 120m2, de área construída, vende ou troca por carro. Tr. PALLADIUM IMÓVEIS. Tel: 241-4602. Cj 6449.

►Outras Cidades

■ **A POPULAR IMOBILIÁRIA** - Cid. Vera Cruz II, casa c/ 2/4, sl., coz., AS, banh., toda na cerâmica, telha plan, próx. Vila Mariana. R$ 7.500. Tel: 255-6725. Cj 6504.

■ **VENDE-SE CASA** - 2/4, sala, conzinha, banheiro, A.S. Setor Nova Olinda. Ap. de Goiânia. Tr. Tel: 261-7894/ Ramal 211 c/ Vanderlan.

CASAS

ALUGUEL

► Aeroporto

■ **A HABITACIONAL** - Administra e aluga o seu imóvel c/ dedicação, seriedade e total respeito, ao seu patrimônio e sua renda. Consulte-nos. Tel: 212-1012. Cj 6375.

■ **ÓTIMA CASA** - P/ clínica, c/ 4 qtos., demais deps. Tr. Imóveis Guaraci na Rua 5 nº 687, Centro. Tel: 223-1010. J-3346.

► Centro

■ **A HABITACIONAL** - Casa na Rua 73, n.78, c/ 3 qtos., sala, banh. social, coz., AS, um barracão c/ 1 qto., c/ banh., AS. Tel: 212-1012. Cj 6375. F 009.

■ **BARRACÃO** - 1 qto., sl., coz., banh., área de serviço. Tel: 225-5120. Cj 4348.

■ **BARRACÃO** - 2 qtos., sl., coz., WC social, área de serviço. Tel: 225-5120. Cj 4348.

■ **RUA 63** - 3 qtos., 1 suíte, sl., coz., WC social, área serviço. Tel: 225-5120. Cj 4348.

■ **RUA CD N.36** - Casa c/ 3 qtos., demais deps. R$ 380.00. Próx. Instituto Araguaia. Tr. Imóveis Guaraci na Rua 5 nº 687, Centro. Tel: 223-1010. J-3346.

► Jardim América

■ **A PROMORAR** - Aluga barracão 3 cômodos, AS, + quintal. Outro de 4 cômodos, BS, AS, + quintal, próx. T-63. Tel: 286-1112. Cj 6635.

■ **FEDERAL** - 3 qtos., 1 suíte, 2 c/ arms., 2 sls., b. soc., copa-coz. gar. p/ 2 veíc., quintal. Vr. R$ 600.00. Tel: 281-8088. Cj 5622.

■ **RUA C-167** - Próx. T-63, 3 suítes, WC social, 2 sls., copa, coz., a serv., gar., varanda. R$ 600.00. Cj 6045. Tel: 212-2254.

► Marista

■ **FEDERAL** - Rua 15, comercial, ótimo ponto c/ opção p/ locar lote ao lado, 3 qtos., 2 salas, coz., DCE, barracão fundos. Vr. R$ 1.200.00. Tel: 281-8088. Cj 5622.

► Oeste

■ **FEDERAL** - Chácara no perímetro urbano de Goiânia, c/ 25.000m2, 350m2 construídos, 3 suítes c/ sac., 3 salas, casa zeladot, sauna, quadras basquete, futebol de areia, piscina, portaria eletr., bastante urbanizada, muro alto, ideal p/ festas, clínicas, residências ou grandes empresas. VR. 2.300.00. Tel: 281-8088. Cj 5622.

► Sul

■ **FEDERAL** - Rua 55-D, 4 dormts., 1 suíte, sl. estar, jantar c/ lavabo, TV, escritório, DCE, barracão fundos, gar. p/ 6 carros. Vr. R$ 1.100.00. Tel: 281-8088. Cj 5622.

■ **FEDERAL** - Barracão, graça da 108, 3 dormts., sl., copa, coz., 2 banhs., AS, piso cerâmica. Vr. R$ 250.00. Tel: 281-8088. Cj 5622.

■ **FEDERAL** - Rua 120, 3 dormts., 1 suíte, sls. estar, jantar c/ lavabo, copa-coz., gar., quintal, barracão fundos. Vr. R$ 950.00. Tel: 281-8088. Cj 5622.

► Universitário

■ **BARRACÃO** - 2 qtos., sl., coz., banh., área de serviço, local p/ carro. Tel: 225-5120. Cj 4348.

CERÂMICA SÃO LUÍS
TELHAS PLAN R$105,00
TIJOLO 15/30 R$105,00
END. AV. T-14 Nº 805 - SETOR BELA VISTA
(FUNDOS - CASA MOREIRA)
TELEFONE: 255-7430

móveis

CASAS

APRA/VENDA

Bueno

MORAR - Geminado, de 1 master, DCE, 250m2, 1º, local nobre. Novo. 112. Cj 6635.

ALUGA-SE CHÁCARA

ARA FINAIS EMANA. COM IA, QUADRA DE PORTE, ETC. 3828/284-8571.
ÇÃO - Senhores proprietários somos seu imóvel em setor, corretores alta-ualizados. Tr. PALLADIUM Tel: 241-4602. Cj 6449.
QTOS. - 1 suíte, 2 slas., gar. p/ 4 veíc., exc. loc., T-2, lote c/ 750m2. Tr. JM IMÓVEIS. Tel: 241-449.
TU'S - Sobrado muito m2 área construída, ter-00m2, sl. vistas c/ casca-al, jantar, coz. c/ arms., eta, suíte p/ hóspede, er completa, c/ campo de sup. sl. íntima, escrit., 3 suítes, 1 master, hidro, em arms., piso granito, 85-6277. Cj 5024.

IGITRONIK
seu apartelho de Som, e Eletrodoméstico em emos seu orçamento romisso. Rua: 141, Qd 4, Fundo dos Blocos do 281-4005.

MÓVEIS - Geminado, ado, 3/4, c/ arms., WC c/ arms., AS, estante na Somente R$ 60.000.00. 327 / 215-1323. CRECI 7596.

DE SOBRADOS GEMI-
área de lazer, tenha a de um condomínio, c/ uma casa, c/ 4/4, sendo 2 ambts., copa-coz., AS. Em 5 pagtos s/ juros. em 60 dias. FEDERAL sl 281-8088. Cj 5622.

0 - 4 suítes, c/ 3 salas, churrasq., piscina, sauna, to do 1º. Novo, confira 242-0300. Cj 5803.

DO GEMINADO - 4/4, 2 master, sl. 3 ambts., coz., 4 carros, esquina, 250m2 mpos outros. Tel: 255-66.

lade Jardim

S. - Suíte, sl. 2 ambts., anh. social, gar. p/ 2 car-5.000. RPM. Tel: 215-32. Ficha 1823.

ULAR IMOBILIÁRIA - ndim, sobrado geminado, os, coz., banh., gar. p/ 2 carro ou imóvel. Tel: Cj 6504.

2 QUARTOS - Sendo 1 E, c/ demais deps., toda da. MOLINA. 285-1616.

► Marista

■ **A PROMORAR** - Sobrado, 500m2, 4/4, 3 suítes, c/ sac., som amb., alarme, gar. 6 carros, piso granito. Ac. troca por imóveis. Tel: 286-1112. Cj 6635.

■ **BELÍSSIMO SOBRADO** - 4/4, c/ 3 suítes, 1 master c/ hidrom., todo em granito, alto luxo, c/ 450m2 área construída R$ 260.000.00. Ac. apto ALCÂNTARA IMÓVEIS. Tel: 281-5702. Cj 6728.

■ **ED. BORGES LANDEIRO** - 3/4, 1 suíte, sl. 2 ambts., sac., montado em arms., DCE, gar., área de lazer. Ágio barato. Tel: 255-0096. C 5796.

■ **IVAN IMÓVEIS** - Sobrado de luxo, 4/4, ste. c/ arms., hidrom., 4 salas, roupeiro, 2 DCEs., área de serv., quintal amplo c/ 2.200m2 de terreno, gar. p/ 20 carros, de esquina. Ac. apto 1 por andar. Tel: 215-1327 / 215-1323. CRECI 6298. Aut. 10/96.

■ **SOBRADO** - C/ 4 qtos., 2 suítes, sl. 2 ambts., sl. TV, lav., gar. p/ carros. 300m2. Nunca habitado. RPM. Tel: 215-2020. C 6032. Ficha 2010.

■ **SOBRADO** - 4 suítes, sl. vista 3 ambts., sl. íntima, sl. TV, gar. p/ 6 carros, piscina. Nunca habitado. 400m2 de área. RPM. Tel: 215-2020. C 6032. Ficha 1740.

■ **SOBRADO** - Piso granito, videoporteiro, som amb., 4/4, 3 suítes, 1 master, sl. íntima, sac., lav., DCE, gar. 6 carros. Ac. troca. Tel: 255-0096. C 5796.

■ **SOBRADO GEMINADO** - 4 qtos., 2 stes., arms., sl. íntima, sl. jantar, estar, copa/coz., AS, DCE, piscina, churrasq., gars. Tel: 225-2233. Cj 4436.

■ **VENDE-SE** - Rua 9, St. Marista, 3 qtos., sendo 1 suíte, c/ closet, DCE, 1 sala 2 ambientes, varanda, bem localizada. Tel: 212-4311.

► Nova Suíça

■ **A PROMORAR** - Sobrado, 300m2, 4/4, 2 suítes, c/ sac., DCE, novo, ótimo local e preço. Tel: 286-1112. Cj 6635. Plantão sab. e dom.

■ **CONTATU'S** - Casa c/ 210m2, super nova, 4 dormts., 2 suítes, sl. rebaixada, copa coz., AS, DCE. Tel: 285-5277. Cj 5024.

■ **SOBRADO NOVO** - C/ 4 suítes, lavabo, 2 sls., DCE, gar. p/ 4 carros, 270m2 constr., fino acabto. R$ 135 mil. Tel: 251-6481. C-6274.

► Oeste

■ **COMPRAMOS** - Casas velhas no St. Oeste, próx. ao Fórum. Pagamento a vista. META. 224-7644. Cj 4327.

■ **CONTATU'S** - Sobrado novo, fino acabamento, 450m2 área construída, sl. p/ 3 ambts., escrit., lavabo, copa, coz., despensa, dep. compl., área lazer c/ piscina, cascata, churrasq., sauna, ducha, varanda grande, 2º pav. sl. íntima, 4 suítes sendo 1 master, varandas, floreiras, piso granito, tabua corrida. Tel: 285-5277. Cj 5024.

■ **SOBRADO** - 4 qtos., 2 suítes, c/ sac., sl. p/ 3 ambts., c/ lav., copa, sala TV, coz., DCE, área serv., requisismo em arms., gar. p/ 4 carros, piscina, churrasq., sauna. Ac. permuta. Cj 4373. REZIDÊNCIA. 261-2323.

► Sul

■ **4 QTOS.** - Sendo 2 suítes, 2 salas, copa, coz., DCE, gar. p/ 2 carros, casa nova, nunca habitada. É ver e comprar. Tel: 218-1800. CJ-6531.

■ **EXCLUSIVA** - Próximo ao Fórum, 4 qtos., sl. 2 ambts., terreno grande, c/ quintal. Baratíssima. Tel: 223-0290. Cj 5556. MÁXIMO IMÓVEIS.

■ **PRÓX. AO FÓRUM** - C/ 300m2, excelente p/ clínica e escritório. RPM. Tel: 215-2020. C 6032. Ficha 1686.

■ **SOBRADO** - 4 qtos., 1 suíte c/ closed, 3 salas, copa-coz., salão de festas, piscina, churrasq., sauna. Tr. PALLADIUM IMÓVEIS. Tel: 241-4602. Cj 6449/65.

► Universitário

■ **PRÉDIO COMERCIAL** - Resid. 4 lojas, 1 apto. 1 casa e 1 barracão no mesmo lote, esq., desocupado. Excel. para rendas. Tr. PALLADIUM IMÓVEIS. Tel: 241-4602. Cj 6449.

■ **PRÉDIO COMERCIAL** - Resid., 4 lojas, 1 apto. 1 casa e 1 barracão no mesmo lote, esq., desocupado. Excel. para rendas. Tr. PALLADIUM IMÓVEIS. Tel: 241-4602. Cj 6449.

► Vila Nova

CASA 4 QUARTOS
Sendo 2 suítes, quarto de empregada + dependência. Casa de 1º. Tel: 284-3601.

► Outros Setores

■ **A HABITACIONAL** - Ágio de casa no Jd. Guanabara III, c/ 2/4, sala, coz., banh. e AS, barracão nos fundos, c/ quarto, sala, cozinha e banh. R$ 9.000.00. Tel: 212-1012. Cj 6375. F-024.

■ **A POPULAR IMOBILIÁRIA** - Cidade Vera Cruz II, casa c/ 3/4, sala, coz., AS, banh. toda na cerâmica, telha plan, próx. Vila Mariana. R$ 7.500.00. Tel: 255-6725. Cj 6504.

■ **A POPULAR IMOBILIÁRIA** - Parque Anhanguera II, 2/4, sl., coz., AS, suíte, gar., murada, asfalto. R$ 9.000.00. Tel: 255-6725. Cj 6504.

■ **A POPULAR IMOBILIÁRIA** - Village I, casa 3/4, forro paulista, murada, gar. p/ 2 veíc. Ágio R$ 7.000.00. Tel: 255-6725. Cj 6504.

■ **A POPULAR IMOBILIÁRIA** - Pq. Amazonas, 3/4, cerâmica, forrada, gar. toda murada + barracão. R$ 16.000.00. Tel: 255-6725. Cj 6504.

■ **A POPULAR IMOBILIÁRIA** - Jd. Luz, 3/4, sala, coz., AS, 2 banhs., 2 gars., próx. ao Cruzeiro do Sul, ótimo preço. Tel: 255-6725. Cj 6504.

■ **A POPULAR IMOBILIÁRIA** - Pq. Anhanguera, 3/4, 2 suítes, sac., gar., individual, parte alta. Ac. permuta, facilita pagto. Tel: 286-1112. Cj 6635. Plantão sab. dom.

■ **A PROMORAR VDE.** - Pq. Anhanguera, 3/4, 1 ste., demais deps. Só R$ 47.000. Urgente. Tel: 286-1112. Cj 6635.

■ **A PROMORAR VDE.** - Sobrado Sudoeste, 3/4, 3 stes., c/ var., sl. 3 ambts., DCE, gar. 4 carros. Tel: 286-1112. Cj 6635.

■ **ATENÇÃO CARTAS DO PRO-CRED** - Montamos seu processo junto a C.E.F./FGTS. Tel: 284-3226.

■ **B. ANHANGUERA** - Casa nova, 3 qtos., suíte, sl. 2 ambts., escrit., banheiro social, coz., gar. p/ 2 carros. Nunca habitado. R$ 55.000. RPM. Tel: 215-2020. C 6032. Ficha 1833.

■ **B. ANHANGUERA** - Casa nova, 3/4, 1 ste., sl., copa, coz., WC, gar. p/ 4 carros, 130m2 constr. R$ 45 mil. Tel: 251-6481. C-6274.

■ **B. CARDOSO** - 3 qtos., sl., WC social, coz., a serv., lajotada, área lazer. R$ 19 mil. Ac. Procred. FGTS. Cj 6045. Tel: 212-2254.

■ **BAIRRO CARDOSO** - Casa 2/4, sl., coz., WC, forrada, cer., gar., + 2 barracões novos e isolados, renda de R$ 450.00 mês. R$ 20 mil. Tel: 251-6159. C-6274.

■ **BALNEÁRIO MEIA PONTE** - 3/4, sala, coz., no asfalto. Tr. PALLADIUM IMÓVEIS. Tel: 241-4602. Cj 6449.

■ **CJ. ESMERALDA** - Após o Garavelo, casa 2/4, 2 sls., copa coz., AS, c/ varanda, gar., despensa, forrada, cer., murada. Ágio R$ 7 mil. prest. R$ 43.00. Tel: 251-6481. C-6274.

■ **CJ. ITATIAIA III** - Casa 3/4, 1 ste., 2 sls., copa, coz., WC, DCE, lavanderia, laje, gar., murada, 145m2 constr. R$ 25 mil. Tel: 251-6159. C-6274.

■ **CJ. V. BELA** - Ótima c/ 4/4, 2 salas, copa/coz., gar. Ac. carta de crédito. MOLINA. 285-1616. Cj 6060.

■ **CJ. VERA CRUZ** - 5ª etapa, casa 4/4, 2 sls., coz., AS, gar., c/ varanda, forrada, cer. Ágio R$ 10 mil, prest. R$ 18.00. Tel: 251-6481. C-6274.

■ **COND. STA. RITA** - Casa nova, c/ 3/4, 1 ste., sl., coz., WC, lavanderia, laje, cer., murada. R$ 20 mil. Tel: 251-6481. C-6274.

CONJUNTO RIVIERA
Casa 2/4, sala, copa, coz., banh., na laje, quintal cimentado, c/ barracão de 3 cômodos nos fundos. Quitada. R$ 18.000.00. Rua 15, Qd. 30, Lt. 14, Conj. Riviera. Tr. Tel: 281-6417 c/ Osória.

■ **CONTATU'S** - Sudoeste, excelente duplex, 2 salas, coz., AS, DCE, 2º pav. sala íntima, 3 suítes, sac., local muito bom. Tel: 285-5277. Cj 5024.

■ **CONTATU'S** - Vila Resende, casa nova, ótimo acabamento, gar. grande, 2 salas, 3 dormts., suíte, copa, coz., varanda, DCE. Tel: 285-5277. Cj 5024.

■ **JD. BRASIL** - 3 qtos., cer., laje, telha plan, murada, asfalto, varanda, gar., 2 salas. R$ 35.000. Ac. financiamento. Tel: 287-4277. C 2590.

■ **JD. EUROPA** - Rua Mônaco, qd. 82, lt.24, próx. ao terminal, 3 qtos., sl. 2 ambts., coz., murada. Ac. carta de crédito. Tel: 223-0290. Cj 5556. MÁXIMO IMÓVEIS.

■ **JD. EUROPA** - Exc. lote comercial, c/ 598m2, na Av. dos Alpes, próx. ao Terminal Bandeiras, murada. R$ 21 mil. Tel: 251-6481. C-6274.

■ **JD. EUROPA** - Casa nova, 3/4, 1 ste., sl., copa, coz., AS, gar., laje, cer., 135m2 constr., fino acabto. Próx. Term. Bandeiras. Tel: 251-6159. C-6274.

■ **JD. EUROPA** - Casa 3/4, 1 ste., sl., copa, coz., gar., AS, avarandada, laje, cer., murada, próx. Vila Boa. R$ 24 mil. Ac. carro. Tel: 251-6159. C-6274.

■ **JD. EUROPA** - 3 qtos., sendo 1 suíte, sl., copa, coz., banh. social, área serv., despensa, varandão em L, murada, telha plan, gar. laje. R$ 29.600. Tel: 287-4277. Cj 2590.

■ **JD. EUROPA** - 2 qtos., sala, coz., banh. social, despensa, varanda, muro alto, entrada p/ caminhão. Próx. a Celg. Terminal das Bandeiras, telha plan, cerâmica, estilo barracão. R$ 21.000. Tel: 287-4277. C 2590.

■ **JD. GOIÁS** - Linda casa, c/ 3/4, 1 suíte, sl., copa, coz., WC, AS cobertas, jiveiro, gar., varanda, quintal gramado e florido, murada, nascente, rua asfaltada, ótimo acabamento, nova. Urgente. R$ 62 mil. Próx. ao Flamboyant. Tel: 255-5333 / 971-7277. RBB IMÓVEIS. Rua T-65, n.569, St. Bueno. C 5237.

■ **JD. PLANALTO** - Sobrado geminado, 4 qtos., 1 suíte, sl., TV, sl. vistas 2 ambts., c/ varanda, churrasq., coz., área serv., gar. 4 carros. RPM. Tel: 215-2020. C 6032. Ficha 1711.

■ **JD. PLANALTO** - 3 qtos. sendo 1 suíte, 3 salas, acabto de 1º. R$ 55.000. Ac. Pro Cred. Tel: 287-4277. Cj 2590.

■ **JD. PRESIDENTE** - 3 qtos., sl. terminais, + galpão no fundo, parte alta, próx. a Av. Rio Verde. R$ 12.000. Tel: 287-4277. Cj 2590.

■ **NOVO HORIZONTE** - Casa 3/4, sl., coz., WC, + barracão de 4 cômodos, próx. Av. César Lales. Tel: 251-6481. C-6274.

■ **PQ. ACALANTO** - Ágio c/ 4/4, sendo 1 suíte, sl., WC, coz., área serviço, piscina, gar. Prest. R$ 102.00, saldo devedor +/- 4.000.00. Tel: 218-1800. CJ-5531.

■ **PQ. ANHANGUERA** - Sobrado c/ 300m2, 4/4, st., WC, sala c/ varanda, frente p/ nascente, coz., DCE, cer. 2º piso: lavanderia e local para área de lazer c/ churrasqueira, terreo, 2 salas comerciais, troco por casa e carro. Tel: 245-1817. C-4820.

■ **PQ. ATHENEU** - Quitada, 3/4, sl., coz., área serv., WC, gar., toda murada, de esquina. Tel: 218-1800. CJ-5531.

■ **PQ. ATHENEU** - Casa com comodo comercial, 2/4, demais dependências. Tr. PALLADIUM IMÓVEIS. Tel: 241-4602. Cj 6449.

■ **PQ. LARANJEIRAS** - Sobrado c/ 450m2, 6 quartos, sendo 4 suítes, WC, 3 salas, varanda, coz., DCE, escritório, arms., gar., terraço c/ local p/ piscina. R$ 75 mil. Ac. carta e carro. Tel: 281-1243. C-4820.

■ **PQ. LARANJEIRAS** - 4 qtos., sendo 1 suíte, sl. 3 ambts., coz., AS, DCE. Quitada. Tel: 225-2233. Cj 4436.

■ **PQ. SANTA RITA** - Ótima casa, cer., oportunidade. Inf. Garrote. Tel: 224-1506/223-6370. C-174.

■ **PRO CRED ASSOCIATIVO** - Estamos formando grupo p/ casas de 2 e 3 qtos., de 15 a 25 mil. Ligue e reserve. Cj 6045. Tel: 212-2254.

■ **RIO FORMOSO** - Casa 3/4, sl., coz., WC, laje, cer., falta parte do acabto., em fino comi., de esquina, asfalto. R$ 17 mil. Tel: 251-6159. C-6274.

■ **RIO FORMOSO** - Casa 3/4, 2 stes., sl., copa, coz., AS, avarandada, laje, cer., murada, ótimo local. R$ 23 mil. Tel: 251-6159. C-6274.

■ **SETOR JAÓ** - 3/4, 1 suíte, sala, copa, coz., banh. social, gar., AS, lajotada, de esquina. Ac. carta de crédito. FGTS. Tr. PALLADIUM IMÓVEIS. Tel: 241-4602. Cj 6449.

■ **SOBRADO** - St. dos Funcionários, 4 suítes, sl. visita, sl. TV, coz., gar. p/ 2 carros, cj 240m2. Preço R$ 85.000.00. RPM. Tel: 215-2020. C 6032. Ficha 1830.

■ **ST. AEROVIÁRIO** - 3 qtos., 2 sls., coz., var., banho soc. Quitada. R$ 20.000. BAMBUÍ. Cj 5812. Tel: 285-1919.

■ **ST. JAÓ** - Exc. casa c/ 2 suítes, 3 sls., coz., indep. c/ AS, DCE, toda forrada c/ madeira de lei, + um lindo barracão. Parcelo 70% ou carta de crédito. MOLINA. 285-1616. Cj 6060.

■ **ST. PEDRO LUDOVICO** - Sobrado, c/ 3/4, 1 suíte master, com arms., sala 3 ambts., lavabo, copak, coz., AS, piscina. Ac. carta de crédito. FGTS. Tr. PALLADIUM IMÓVEIS. Tel: 241-4602. Cj 6449.

■ **ST. SOL NASCENTE** - Exc. casa, 3/4, 1 suíte, 2 sls., copa/coz., DCE, gar. p/ 5 carros, quintal com R$ 60 mil. Ac. carta de crédito. MOLINA. 285-1616. Cj 6060.

■ **VENDE-SE** - C/ 5/4, suíte, 4 salas, copa, coz., 2 DCE, churrasq., varanda, piscina, ótima área de lazer. QUADRAN. 242-0300. Cj 5803. F 373.

■ **VENDO** - C/ 5/4, suíte, 4 salas, copa, coz., 2 DCE, churrasq., varanda, piscina, ótima área de lazer. QUADRAN. 242-0300. Cj 5803. F 373.

■ **2 QUARTOS** - Sendo 1 E, c/ demais deps., toda da. MOLINA. 285-1616.



VENHA CONHECER O PRIVÊ DOS BURITIS

Segurança, tranquilidade, verde e lazer

...vê dos Buritis é ...ondomínio ...zado a 5km ...erryfour (saída ...e Goiânia). Terá ...ma central interti- ...as residências, área de lazer com piscinas (adulto e infantil), quiosque, bar, churrasqueiras, campo de futebol society e playground.

Área do condomínio: 21.341m² (totalmente cercada). Área comum: 8.329m².

Compre seu terreno e tenha o direito de participar deste empreendimento.

AGROENGE
Construtora Peres
CRECI 6255-GO
Fones: 241-4737 / 241-4373
241-0041 / 281-5111

Prestações a partir de R$ 370,00 até 760,00.

ANUNCIAR FICOU MAIS FÁCIL E BARATO. CLASSIFICADOS DO DIÁRIO DA MANHÃ — Classifone 202-1313

■ **FEDERAL** - Av. B, barracão de fundos, c/ 2 qtos., sl. coz., AS, banho. Vr. R$ 200,00. Tel: 281-8088. Cj.5622.

■ **RUA VALENÇA** - Boa resid., c/ 2 qtos., demais depts. R$ 350,00 mensais. Tr. Imóveis Guaraci na Rua 5 nº 687, Centro. Tel: 223-1010. J-3346.

► Vila Nova

■ **PRÓX. PEÇUÁRIA** - 3 qtos., 1 ste., sl., copa, coz., a serv., desp., quintal amplo, gar. R$ 450,00. Cj. 6045. Tel: 212-2254.

► Outros Setores

■ **A HABITACIONAL** - Jd. Nova Mundo, excelente casa na Av. Parangaba, qd.33, lt.11, c/ 3 qtos., sl/ 1 suíte, 2 salas, copa, coz. c/ arms., barracão, AS, piscina, churr., cant., gar. Tel: 212-1012. Cj.6375. F.014.

■ **A HABITACIONAL** - Vila Redenção, casa totalmente ampliada na Rua H-3, qd.34, lt.8, c/ 3 qtos., sl/ 2 suítes, 2 salas, AS, rica em arms., gar. p/ 2 carros. Tel: 212-1012. Cj.6375. F.014.

■ **A HABITACIONAL** - Sobrado na St. Alto da Glória II, na Rua Ouro Fino, qd.35, lt.3, c/ 3 qtos., todos suítes, sl. p/ 2 ambts., coz., AS, DCE, gar. p/3 carros, murado. R$ 400,00. Tel: 212-1012. Cj.6375. F.011.

■ **A HABITACIONAL** - Aluga casa e barracões na Rua 200, n 250, V. Nova, próx. a Praça do Botafogo. Tel: 212-1012. Cj.6375. F.015.

■ **A HABITACIONAL** - Administre e alugue o seu imóvel c/ dedicação, seriedade e total respeito, ao seu patrimônio e sua renda. Consulte-nos. Tel: 212-1012. Cj.6375.

■ **A POPULAR IMOBILIÁRIA** - V. União, 2/4, sl., coz., banh., AS, toda na cerâmica. Tel: 255-6725. Cj.6504.

■ **A POPULAR IMOBILIÁRIA** - Jd. Planície, 2/4, 2 salas, coz., banh., toda murada, próx. ao Centro de Aparecida. Tel: 255-6725. Cj.6504.

■ **FEDERAL** - Vila Sul, 3 dorms., 1 suíte, sl. estar, jantar, copa, coz., banho soc., despejo, jardim, AS, gar. p/ 2 carros. Vr. R$ 330,00. Tel: 281-8088. Cj.5622.

■ **FEDERAL** - Vila Bandeirantes, qto., sl., coz., AS, gar., próx. a faculdade. Vr. R$ 200,00. Tel: 281-8088. Cj.5622.

■ **JARDIM NOVO MUNDO** - Aluga-se barracão, piso cerâmica, individual. Tr. 206-2016.

■ **JD. ATLÂNTICO** - Av. Ipanema, qd. 14, lt.11, chave no local, 4 qtos., demais depts. R$ 850,00 mensais. Tr. Imóveis Guaraci na Rua 5 nº 687, Centro. Tel: 223-1010. J-3346.

■ **JD. EUROPA** - Exc. casa, nova, c/ 3/4, 1 ste., sl., copa, coz., gar., AS, laje, gar. R$ 400,00. Tel: 251-6481. C-6274.

■ **JD. PLANALTO** - Rua Sta. Maria, qd.46, lt.8, chave no local, c/ 4 qtos., demais depts. Tr. Imóveis Guaraci na Rua 5 nº 687, Centro. Tel: 223-1010. J-3346.

■ **ST. JAÓ** - Rua J-36, qd. 61, lt. 15, c/ 4 qtos., demais depts., próx. ao Club. Tr. Imóveis Guaraci na Rua 5 nº 687, Centro. Tel: 223-1010. J-3346.

■ **STA. GENOVEVA** - 3 qtos., 1 suíte, sl. 2 ambts., WC social, coz., a. serv., DCE, varanda. R$ 350,00. Cj. 6045. Tel: 212-2254.

■ **STA. LUZIA** - 3/4, sendo 1 suíte, sl., copa, coz., toda murada, ótima casa. Tel: 218-1800. CJ-5531.

■ **SUDOESTE** - 3 qtos., sl., copa, coz., banh., área de serviço. Tel: 225-5120. Cj.4348.

■ **VILA BOA** - Barracão 3 cômodos, + banhs., ótimo local. R$ 200,00. Tel: 251-6159. C-6274.

■ **VILA BOA** - Casa laj.otada, c/ 3/4, sl., coz., AS, WC, varanda. R$ 300,00. Tel: 251-6159. C-6274.

APARTAMENTOS
COMPRA/VENDA

► Aeroporto

■ **2 QUARTOS** - Sendo 1 suíte, sl. 2 ambts. c/ bar, banh. social, coz., gar. Agio R$ 15.000 + prest. META 224-7644. Cj.4327. F.154.

■ **2 QUARTOS** - Sendo 1 suíte, sl. 2 ambts. banh. social, sac., coz., AS, gar. Agio + prest. Ac. carro. META 224-7644. Cj.4327. F.152.

■ **3 QTOS.** - Sendo 1 suíte + DCE, sac., área de lazer completa, 103m2. Sinal + 36 parcelas, ótimo preço a vista, próximo a Pça. do Avião. Tel.: 223-0290. Cj. 5556. MÁXIMO IMÓVEIS.

■ **3 QTOS.** - Ed. Carter, b. social, sl., coz., AS, DCE, 2 gars. Quitado. R$ 45 mil. MORADA. Tel: 241-1411. Cj.2338.

■ **COBERTURA** - C/ 280m2, 4 suítes, todos c/ arms., sl. 2 ambts., sl. TV, lav., coz. c/ arms., piscina, gar. p/ 2 carros. RPM. Tel: 215-2020. C-6032. Ficha. 1534.

■ **COBERTURA** - C/ 300m2 área privativa, 3 piso, sl. p/ 3 ambts., 3 suítes c/ arms., a. serv., sl. íntima p/ 3 ambts., piscina grande, dec., sauna, ducha, coz. de apoio, salão de jogos/ginástica, 2 gars. R$ 120 mil. Quitada. Cj. 6045. Tel: 212-2254. Ficha 1390.

■ **EXCLUSIVIDADE** - Ed. Arte III, 4 qtos., sendo 2 suítes, todo montado em arms., inclusive na cozinha, bindex, a. lazer, etc. Tel: 223-0290. Cj.5556. MÁXIMO IMÓVEIS.

■ **PRÓX. NAVESA** - 3 suítes, sl. 2 ambts. c/ sac., coz., lav., DCE, gar. 140m2. RPM. Tel.: 215-2020. C-6032. Ficha 1684.

■ **RUA 18-A** - Ed. Costa Bela, c/ 3 qtos., demais depts., gar., esc. Tr. Imóveis Guaraci, Rua 5, nº 687, Centro. Tel: 223-1010. J-3346.

► Bela Vista

■ **2 QUARTOS** - C/ 1 suíte, c/ arms., banh. social c/ box, sl. sac., c/ toldo, garagem, escaninho. Agio META 224-7644. Cj.4327. F.117.

■ **3 QTOS.** - 1 suíte, c/ arms., Ed. Tucuman. Agio R$ 14 mil. + prest. MORADA. Tel: 241-1411. Cj.2338.

■ **3 QUARTOS** - 1 suíte, sl. p/ 3 ambts., c/ lav., sac., coz., DCE. 114m2 internos, 2 p/ andar, 2 gars. terreno c/ 900m2. Sinal + prest. a partir de R$ 600,00. Obra a preço de custo. Cj.4373. REZIDÊNCIA 281-2323.

■ **3 QUARTOS** - C/ 1 suíte, sl. 2 ambts., c/ sac., banh soc., coz., AS, gar., escl. Agio + prest. R$ 245,00. META. 224-7644. Cj.4327. F.117.

■ **3 QUARTOS** - Sendo 1 reversível, WC social e serviço, sl. c/ sac., demais depts. Prestação R$ 514,30 fixa até março/97. Confira conosco o valor do ágio, ótima localização. Ac. proposta carro, moto, fone. FEDERAL IMÓVEIS. Tel: 281-8088. Cj.5622. Cód.606.

■ **3 QUARTOS** - 1 suíte, sl. p/ 2 ambts., c/ sac., coz., DCE, 2 por andar. Ágio R$ 25.000 + R$ 1.100,00 mensais. Obra a preço de custo. Cj.4373. REZIDÊNCIA. 281-2323.

■ **A PROMORAR** - 2 + 1, rev., sala 2 ambts. c/ sac. Ágio barato + prest. R$ 314,00. Não exige transf. Tel: 266-1112. Cj.6635. Plantão sab. e dom.

■ **ED. LÍRIOS DO VALE** - Com 3/4, sendo 1 suíte, DCE. Ágio + parcelas, direto da construtora. FEDERAL IMÓVEIS. Tel: 281-8088. Cj.5622. Cód.916.

■ **ED. PORTAL DA CIDADE** - 3/4, c/ suíte, c/ arms., na coz., sala c/ varanda, AS, gar., tábua corrida. Ágio R$ 20.000. ALCÂNTARA IMÓVEIS. Tel: 281-5702. Cj.6728.

► Bueno

■ **1 POR ANDAR** - Excelente localização, 4/4, 2 suítes, todos c/ arms., sl. 2 ambts., coz. completa, piso granito, c/ 270m2, 2 gars. RPM. 215-2020. C-6032. Ficha 1601.

■ **1 POR ANDAR** - 4/4, 2 suítes, sl. visitas 2 ambts., sl. TV, lavabo, sacada, coz., 2 gars., 220m2. Parcelamos em até 40 meses. RPM. 215-2020. C-5783. Ficha 1654.

■ **1 POR ANDAR** - 4/4, 2 suítes, sl. ambts., sl. TV, sacada, 140m2, 2 gars. R$ 95.000. Nunca habitado. RPM. 215-2020. C-5783. Ficha 1718.

■ **134M2 PRIV.** - 3 qtos., 1 suíte, 2 por andar, 2 gars., super equipado, fina decoração. Quitado. Tel: 223-0290. Cj.5556. MÁXIMO IMÓVEIS.

■ **2 QTOS.** - + 1 reversível, sl. 2 ambts., coz., área serv., gar. R$ 35.000. RPM. 215-2020. C-6032. Ficha 1837.

■ **2 QTOS.** - 1 suíte, Ed. Zolder, 6º andar, frente, desocupado. Ágio R$ 10 mil. + prestação. MORADA. Tel: 241-1411. Cj.2338.

■ **2 QUARTOS** - 1 com arms., WC, sala, coz., arms., a. serviço, gar., quitado. R$ 30 mil. Tel: 245-1617. C-4820.

■ **3 QUARTOS** - + 1 reversível, sala 2 ambts., sacada, coz., AS, bh. social, bh. serv., 2 gars. Tel: 281-2600. Cj.6134.

■ **3 QUARTOS** - Sala 2 ambts., banh. soc., coz., AS, 2 gars. Ágio + prest. META. 224-7644. Cj.4327. F.153.

■ **3 QUARTOS** - 1 ste., 110m2, 2 por andar, 2 gars., novo, montado, quitado. Inf. Garrote. Tel: 224-1505/223-6370. C-174.

■ **3 QUARTOS** - St., WC, sala com varanda, coz., DCE, à. de lazer, box de gar., quitado. Tel: 245-1617. C-4820.

■ **3 QUARTOS** - 1 suíte, banh. social, sl. estar, jantar, varanda, coz., AS, dep. empreg., gar., esc. Entrega p/ 4/96. Financ. direto do construtor. META. 224-7644. Cj.4327. F.176.

■ **4 QTOS.** - + DCE, 1 por andar, 220m2 priv. Quitado. MORADA. Tel: 241-1411. Cj.2338.

■ **4 QTOS.** - 1 suíte, 2 por andar, 160m2, sl. 3 ambts. c/ sac., lav., escan. Preço de 3 qtos., 50% sinal e parcelo o restante. Tel: 223-0290 / 971-0720. Cj.5556. MÁXIMO IMÓVEIS.

■ **4 QTOS.** - + DCE, 2 gars., sl. p/ 3 ambts. c/ sac., área de lazer completa. Entrega jan/97. Sinal + parcelas. Visite apto decorado. Plantão de vendas no domingo. Tel: 223-0290 / 223-2654 / 212-2777. Cj.5556. MÁXIMO IMÓVEIS.

■ **4 QUARTOS** - 2 suítes, próx. Pça. T-25, 3 gars., sl. 3 ambts., c/ lav., sac., sl. TV, coz., desp., DCE, 1 p/ andar, no acabamento. Ágio + 2.000 mensais. Obra a preço de custo. Cj.4373. REZIDÊNCIA 281-2323.

■ **4 QUARTOS** - Sendo 3 suítes, c/ banh., hidro, 1 master, sl. 4 ambts., varanda, sl. TV, coz. kitchens, demais depts., 2 gars., área de lazer, acabamento personalizado, prédio de esquina, 10 famílias. R$ 170.000,00. FEDERAL IMÓVEIS. Tel: 281-8088. Cj.5622. Cód.938.

■ **4 QUARTOS** - 2 suítes, sl. p/ 3 ambts. c/ lav. e sac., coz., DCE, 2 gars. Sinal + prest. a partir R$ 1.200,00. Obra a preço de custo. Cj.4373. REZIDÊNCIA. 281-2323.

■ **4 QUARTOS** - 2 suítes, próx. Pça. T-25, sl. p/ 3 ambts. c/ lav. e sac., coz. desp., DCE, 2 gars., terreno c/ 1.500m2, 2 por andar. Ágio R$ 45.000 + 1.640 mensais. Obra a preço de custo. Cj.4373. REZIDÊNCIA. 281-2323.

■ **5 QTOS.** - Suítes tipo americano, 1 suíte master c/ closet, todas c/ arms. em mogno, sl. p/ 2 ambts. c/ ampla sacada, lavabo, coz. c/ arms., a. serv., DCE, 2 gars. R$ 160 mil. Cj. 6045. Tel: 212-2254. Ficha 1485.

■ **5 QUARTOS** - 1 suíte master e closet, 3 WCs, c/ hidro, biblioteca, sl. TV, sl. 2 ambts. c/ bar e sacada, lavabo, coz., AS, DCE, todos c/ arms., 2 gars. Quitado. Tel: 225-2233. Cj.4436.

■ **A PROMORAR** - Administra o seu imóvel p/ você, temos clientes cadastrados p/ locar seu imóvel. Ligue-nos. Tel: 266-1112. Cj.6635.

■ **A PROMORAR** - Vaticano, 2/4, sl. 2 ambts., gar., área de serv. e lazer completa. Tel: 266-1112. Cj.6635. Plantão sab. e dom.

■ **A PROMORAR** - 3/4, 1 ste., sis 2 ambts. c/ sac., 2 banhs. c/ box, nos em arms. emb., gar., esc. Ágio + prest. Tel: 266-1112. Cj.6635.

■ **APTO 2 QUARTOS** - Desocupado, sl. 2 ambts. c/ sac., a serv., coz., gar. Ágio R$ 15.000. RPM. 215-2020. C-6032. Ficha 1702.

■ **APTO ALTO PADRÃO** - C/ 200m2, 4/4, sendo 2 suítes, todos c/ arms., piso tábua corrida, 2 gars. RPM. 215-2020. C-6032. Ficha 1658.

■ **BELÍSSIMO** - 4 suítes, 1 master com hidromassagem, sala p/3 ambientes com sacadas, lavabo, tábua corrida, DCE, despensa, TV à cabo, área de lazer completa. 300m2. Novinho, nunca habitado. R$ 290.000,00. Ac. carro, apto, Faz. lotes. Tr. ALCÂNTARA IMÓVEIS. Tel: 281-5702. Cj.6728.

■ **COBERTURA** - C/ 700m2, 5/4, 3 suítes, sl. vista 4 ambts., escrit., sl. jantar, sl. TV, piscina, 4 gars., desocupado. RPM. 215-2020. C-6032. Ficha 1094.

■ **COBERTURA TRIPLEX** - 4 suítes, salas, sac., piscina, churrasq., 3 gars., copa-coz., c/ arms., nova e desocupada. Ac. imóvel de menor valor. Tel: 223-0290. Cj.5556. MÁXIMO IMÓVEIS.

■ **COBERTURA** - 280m2, 4 suítes, 1 master, 3 gars., frente ao Pq. Ecológico e Goiânia Shopping. Sinal + 18 parcelas. Entrega em janeiro/97. Tel: 223-0290. Cj.5556. MÁXIMO IMÓVEIS.

■ **CONTATU'S** - Frente Praça T-25, excelente apto 4/4, sendo 2 suítes, varandas, sl. p/ 3 ambts., c/ varanda, escrit., copa, coz., AS, DCE, a/ completa. Tel: 285-5277. Cj.5024.

■ **ED. JOÃO PAULO** - 3/4, sala, coz., AS, ar., área lazer completa. Ac. carro. Ágio R$ 16.000 + prest. R$ 450,00. Tr. ALCÂNTARA IMÓVEIS. Tel: 281-5702. Cj.6728.

■ **ED. JOÃO PAULO I** - 3/4, banheiro social, sala, coz., arms., vista panorâmica, box de gar., A. lazer. Ágio R$ 15 mil + prest. baixa. Tel: 281-1243. C-4820.

■ **ED. JOÃO PAULO II** - 2/4, banheiro social, sala, cozinha, á serviço, box, gar., a. lazer. Quitado. R$ 30 mil. Tel: 281-1243. C-4820.

■ **ED. PRICE HORTÊNCIAS** - 2 quartos, st. c/ arms., WC, box, sala c/ sacada, coz. montada, arms., á serviço, c/ arms., gar. + escaninho, á. lazer. Ágio 7 mil. Tel: 245-1617. C-4820.

■ **ED. TULIPAS** - 3/4, ste. c/ arms., mogno reznado, banh. social, box, sala com sacada, copa separada c/ arms., cozinha montada c/ arms. á serviço, c/ banheiro, cer., 2 gars., á. lazer. Ágio R$ 27 mil + prestação de 417,00. Tel: 281-1243. C-4820.

■ **ED. ZOUDER** - 2/4, 1 suíte, a. lazer compl., gar. Ágio barato + prest. R$ 378,00. Ac. carro no negócio. Tel: 255-0696. C-5796.

■ **EXCELENTE DUPLEX** - 1 por andar, 3/4, 2 suítes, sl. visita 2 ambts., sl. TV, 2 gars., desocupado. RPM. 215-2020. C-6032. Ficha 1629.

■ **GRAN PARADISO** - 4 qtos., 2 suítes, sl. c/ sac., lavabo, coz., A. serv., DCE, 2 gars., escaninho. Quitado. Cj. 6045. Tel: 212-2254.

■ **IMPERDÍVEL** - 3 qtos., 1 suíte, sl. 2 ambts. c/ sac., copa-coz., banh. social, DCE, a. serv., gar. Ágio R$ 28.000,00 + financ. Montado em arms., 130m2 privativo. Tel: 223-0290. Cj.5556. MÁXIMO IMÓVEIS.

■ **IVAN IMÓVEIS** - Ed. Granparadiso. Temos 2 unidades. Parcela 4/4, 2 suítes, 2 gars., área lazer completa. Aut. 15/96. Tel: 215-1327 / 215-1323. CRECI 6521.

■ **IVAN IMÓVEIS** - Apto 3/4, sendo 1 suíte, gar. p/ 2 veículos, AS, piso cer., c/ detalhes em granito, perto Goiânia Shopping. Tel: 215-1327 / 215-1323. Creci 6521. Aut.06/96.

■ **IVAN IMÓVEIS** - 4/4, sendo 3 suítes, coz. c/ arms., sauna, piscina. Somente R$ 120.000,00. Tel: 215-1327 / 215-1323. CRECI 6266. Aut. 35/96.

■ **IVAN IMÓVEIS** - Ed. Leger, Av. T-4, c/ 4/4, 2 stes., completa de arms., de 1º. sac., suíte principal c/ hidro, DCE, 3 gars. Ac. apto 4/4, St. Oeste até R$ 120.000,00. Tel: 215-1327 / 215-1323. Creci 6266. Aut. 14/96.

■ **IVAN IMÓVEIS** - 253m2, 4/4, 2 suítes, principal c/ hidrom., lav., 1 WC social, sl. ampla, coz., AS, DCE, 3 gars., esc., quadra, sauna, 2 piscinas. Somente R$ 130 mil reais. Tel: 215-1327 / 215-1323. Creci 6266. Aut. 18/96.

■ **KITINETE** - 1/4, c/ arms., WC, sala ampla, cozinha c/ arms., á serviço, cer., alto do Bueno. Ágio R$ 10 mil + prestação 48,00. Tel: 281-1243. C-4820.

■ **PARTE ALTA DO BUENO** - 3/4, suíte, sl. 2 ambts., c/ sac., DCE, gar. Novo. RPM. 215-2020. C-6032. Ficha 1304.

■ **PARTE NOBRE DO SETOR** - 3/4, suíte, todos c/ arms., sl. 2 ambts. c/ sac., DCE, coz., AS, 2 gars., esc. R$ 68.000. RPM. 215-2020. C-6032. Ficha 1520.

■ **PRÓX. AUDI SAGA** - 3/4, suíte, sl. 2 ambts. c/ sac., DCE, prédio novo, piso. Parcelamos em 36 meses. RPM. 215-2020. C-6032. Ficha 1805.

■ **RBB IMÓVEIS** - 130m2 priv., 2 por andar, 3/4, 1 suíte sacadas, arms. emb., sl. c/ sac. ótima coz. c/ arms., DCE, gar., escaninho. Desocupado, na Rua 136. Ágio R$ 20 mil. prest. R$ 611,00. Tel: 255-5333 / 971-7277. Rua T-65, n 569, St. Bueno. C-5237.

■ **SUPERCOBERTURA** - 5 suítes, (do granito ao blindex), tudo um luxo, hidrom., piscina, gar. p/ 4 carro. O proprietário é um homem de negóci, portanto aberto a negociação. Tel: 223-0290. Cj.5556. MÁXIMO IMÓVEIS.

■ **ÓTIMO APTO** - Desocupado, 3 qtos., suíte, todos c/ arms. em mogno, sl. 2 ambts., cozinha c/ arms., gar. Ágio R$ 20.000 + prest. R$ 503,00. RPM. 215-2020. C-6032. Ficha 1828.

► Centro

■ **2/4** - 1 suíte, varanda, banh. social, sl. jantar, estar, coz., AS. Ágio + prest. Não exige transf. META. 224-7644. Cj.4327. F.116.

■ **3 QTOS.** - Todos c/ arms., sala 2 ambts., banh. social, DCE, cozinha, garagem, 120m2. R$ 45.000. RPM. Tel: 215-2020. C-6032. Ficha 1811.

■ **3 QTOS.** - C/ arms., 1 suíte, sl. L p/ 2 ambts., coz., dep. comp., gar., elevador, ótimo preço. Quit. desoc. Confira. QUADRAN. 242-0300. Cj.5803.

■ **3 QUARTOS** - 1 suíte, banh. soc., sl. 2 ambts., coz., DCE, AS, gar. META. 224-7644. Cj.4327. F.127.

■ **3 QUARTOS** - C/ arms., sl. estar, jantar, coz., DCE, 2 banhs., dep. empreg. Quitado, s/ gar. META. 224-7644. Cj.4327. F.122.

■ **3 QUARTOS** - 1 suíte c/ arms., piso cerâmica, sl. 2 ambts., coz., AS, c/ gar. Quitado. META. 224-7644. Cj.4327. F.125.

■ **4 QTOS.** - 2 suítes, c/ arms., DCE, sl. 3 ambts. Só R$ 55.000. RPM. Tel: 215-2020. C-6032. Ficha 1835.

■ **4 QTOS.** - C/ arms., sendo 1 suíte, 2 sls., BS, coz., DCE, gar., churrasqueira, área privativa 400m2. Quitado, excelente preço. Tel: 223-0290. Cj.5556. MÁXIMO IMÓVEIS.

■ **4 QUARTOS** - 1 suíte, todos c/ arms., sl. estar, jantar, c/ sac., banh. social, lavabo, coz., c/ arms., AS, gar. Quitado. META. 224-7644. Cj.4327. F.224.

■ **4 QUARTOS** - 2 suítes, todos c/ arms., banh. social, sl. estar p/ 3 ambts., sl. jantar, bar, sac., coz., AS, dependência de empreg., gar., 1 por andar. Ágio + prest. R$ 249,00. META. 224-7644. Cj.4327. F.121.

■ **4 QUARTOS** - C/ 2 suítes, sl. estar, jantar, varanda, c/ vista p/ o Bosque dos Buritis, portas e portais em mogno, piso cer., banh. social, copa, coz., AS, depend. de serviçal, 2 gars. Nunca habitado, quitado. META. 224-7644. Cj.4327. F.132.

■ **COND. PORTAL D'OESTE** - Bloco 5-A, c/ 2 qtos., demais depts. c/gar. Ágio + prest. Tr. Imóveis Guaraci, Rua 5, nº 687, Centro. Tel: 223-1010. J-3346.

■ **ED. PORTINARI** - Duplex, 3 qtos., espaçoso, garagem p/ 3 carros, super bonito. Tel: 223-0290. Cj.5556. MÁXIMO IMÓVEIS.

● **FGTS/PROCRED** - Montamos processo em tempo hábil. Tr. PALLADIUM IMÓVEIS. Tel: 285-5483/ 285-5409/ 285-5570. Cj.6449.

■ **KITINETE** - Suíte, sl., coz. americana, bar montada c/ arms., s/ gar. META. 224-7644. Cj.4327. F.111.

► Cidade Jardim

■ **CIDADE JARDIM** - Morada Nova, 3 qtos., sl. 2 ambts., WC soc. R$ 23 mil. Quitado. Cj. 6045. Tel: 212-2254. Ficha 1467.

► Jardim América

■ **2 QTOS.** - Ed. Jurema Pires, 2 banhs., sl. p/ 2 ambts. c/ sac., coz. em L, novinho, 8º andar, s/ gar. Ágio R$ 7.000 + prest. R$ 430,00. Cj.4373. REZIDÊNCIA. 281-2323.

■ **2 QTOS.** - Sala p/ 2 ambts. c/ sac., 2 banhs., coz., AS, gar., piso cer. Ágio + financ. MOLINA. 285-1616. Cj.6060.

■ **2 QTOS.** - Sala p/ 2 ambts. c/ sac., coz., AS, WC. Ágio R$ 7 mil + prest. MOLINA. 285-1616. Cj.6060.

■ **3 QTOS.** - Sala c/ varanda, coz., AS, 2 banhs. Ágio + financ. MOLINA. 285-1616. Cj.6060.

■ **CONSTRUTIVIDADE** - PEDRA BRANCA. Vende-se exc. ágio, apartamento c/ 2 qtos. Jd. América. Tel: 285-2128. Cj.4517.

■ **CONSTRUTIVIDADE** - PEDRA BRANCA. Vende-se exc. ágio, apartamento c/ 2 qtos. Jd. América. Tel: 285-2128. Cj.4517.

■ **ED. NEBLINA** - 2 qtos., c/ arms., garagem. Ágio R$ 10.000, prest. R$ 350,00. Tel: 287-4277. Cj.2590.

■ **EXC. APTO** - De 3/4, 1 suíte, 2/4 c/ arms., box nos banhs., gar., sl. p/ 2 ambts. c/ sac. Ágio + financ. MOLINA. 285-1616. Cj.6060.

► Marista

■ **APTO ESPETACULAR** - C/ acabto. extra, 1 por andar, 4 suítes, sl. 3 ambts., sl. TV, rico em arms., 3 gars., c/ 350m2. RPM. Tel: 215-2020. C-6032. Ficha 1821.

■ **C/ 120M2** - Todo reformado, 3 qtos., 1 suíte, todos c/ arms., sl. 2 ambts., DCE, cozinha, 2 gars. RPM. Tel: 215-2020. C-6032. Ficha 1739.

■ **IVAN IMÓVEIS** - Apto c/ 785m2, 4/4, sendo 3 suítes, repleto de arms., coz. ampla, 4 gar., etc. Tel: 215-1327 / 215-1323. CRECI 6266. Aut. 36/96.

■ **IVAN IMÓVEIS** - Av. 136, apto 1 por andar, 4/4, sendo 2 stes. c/arms., 3 sls., barzinho, WC social, coz. ampla c/ arms., despensa, AS, DCE, 3 gars., área de lazer completa. Tel: 215-1327 / 215-1323. CRECI 6266. Aut.09/96.

■ **IVAN IMÓVEIS** - 1 por andar, prédio reformado, 4/4, sendo 2 stes. todos c/ arms., sls. amplas c/ sacada, lavabo, DCE, 3 gars., escan. área de lazer completa. Somente R$ 230.000,00. Tel: 215-1327 / 215-1323. CRECI 6521. Aut.09/96.

► Nova Suíça

■ **3/4** - C/ suíte, super barato, R$ 33.500,00. Quit., em constr., c/ área lazer completa, ótimo acabto. Ac. carro. ALCÂNTARA IMÓVEIS. Tel: 281-5702. Cj.6728.

■ **4 QTOS.** - 1 suíte, sl. ambts. sl. TV, DCE, lavabo, gar. p/ 4 carros, área c/ 300m2. RPM. Tel: 215-2020. C-6032. Ficha 1714.

■ **4 QTOS.** - 3 suítes, sl. 3 ambts., DCE, c/ 200m2, área de lazer completa c/ churrasq. Novo, nunca habitado. RPM. Tel: 215-2020. C-6032. Ficha 1707.

■ **BELÍSSIMO** - 3 suítes, 1 master c/ hidrom., 2 apto por andar, 3 sac., 2 gars., todos de frente e para o nascente. Sinal + 26 pagtos. Direto da construtora s/ comprovação de renda. Ac. carro. ALCÂNTARA IMÓVEIS. Tel: 281-5702. Cj.6728.

■ **ED. COLIBRI** - Apto 1001, c/ 2 qtos., sl. 2 ambts., WC social, coz., AS, gar. Ágio + prest. Tel: 225-2233. Cj.4436.

► Oeste

■ **1 POR ANDAR** - C/ 200m2 área útil, 4/4, c/ suíte, arms., circ., banh. soc., sl. 3 ambts., lavabo, var. copa c/ estante, coz. c/ arms., AS, DCE, 2 gars. Quit. R$ 100 mil. Temos outras opções. QUADRAN. 242-0300. Cj.5803.

■ **1 POR ANDAR** - Alameda das Rosas, 213m2, 4 suítes, sl. 3 ambts., sl. TV, piso tábua corrida, 3 gars., nunca habitado. RPM. Tel: 215-2020. C-6032. Ficha 1734.

serviços

FARMÁCIAS 24 HORAS

● **DROGARIA NACIONAL**
Av. 85, nº 1.091, Setor Marista. Fone: 245-1479
Av. 85, nº 65, St. Marista. Fone: 241-5951.

● **DROGAMARQUES**
Rua 8, nº 266, Setor Oeste. Fone: 223-1066.

● **DROGAJATO**
Av. 85, nº 460 Setor Sul, fone: 224-6464.

● **DROGARIA PRIMAVERA**
Praça Cel. Joaquim Lúcio nº 86, Campinas. Fone: 233-1118.

● **DROGARIA SÃO LUCAS**
Av. 85, nº2.781, Setor Marista. Fone: 281-2558.

● **DROGARIA VIGOR**
Av. Assis Chateaubriand,nº 2.070, Setor Oeste. Fone: 251-3952/253-1288.

DOCUMENTOS ACHADOS

Paulo Garcez Ferreira Leão
Paulo Henrique Belém de Oliveira
Paulo José da Silva
Paulo Roberto Maceli
Pedro Alves Correia
Pedro Elias da Costa
Pedro José Barbosa
Pedro Mariano Correa
Perla N. Zambellini Silva Ferre
Polianna Rodrigues Nogueira
Rafael H. F. de Almeida Santos
Rafael Moura Cordeiro
Rafael Queiroz Sousa Filho
Rail Marques Almeida
Railde de Almeida Passos
Raimunda Alcântara da Silva
Raimunda Lago Viana
Raimundo Fernandes Neves
Raimundo Martins da Silva
Raimundo Nonato P. de Matos
Raimundo Pinheiro Sales
Raimundo Pires Cavalcante
Raimundo Sipriano de Freitas
Raphael Taveira Cascão
Regimar Coutinho N. da Silva
Regina Celia dos Santos
Reginaldo do Amorim A. Almeida
Reginaldo dos Santos Neiva
Reginaldo Moreira Silva
Reginaldo Pereira de Sousa
Reginaldo Silva Pacheco
Reinaldo Martins Pereira
Reinaldo Rodrigues Cordeiro
Renato Cezar R. Oliveira
Renato Divino Pimenta
Renato Figueiredo da Silva
Renato Guimarães de Carvalho
Renato Novais Abadia
Renato Pereira de Alencar
Renis Nelsia de Godoi
Reynaldo Rodrigues Pereira
Ricardo Maia de Lima
Rita Cássia Monteiro B. Borges
Rita de Cássia R. da Costa
Roberta Borges Colares
Roberta Teixeira de Oliveira
Roberto Araújo Camargo
Roberto Barbosa de Oliveira
Roberto Carvalho Portugal
Roberto Reis
Rodrigo Luiz da Almeida
Rodrigo Nunes Leles
Rodrigo Silva Duarte
Rodrigo Stival Rosa
Rogéria da Fátima Nogueira
Rogério Alves de Almeida
Rogério Alves de Sousa
Rogério Alves Mendonça
Rogério Andrade da Silva
Rogério José P. da Silva
Rogério José Venâncio
Rogério Serrano Ferreira
Rogilene Pereira de Magalhães
Romênia Santos Ribeiro
Romilda Gonçalves Peixoto
Romualdo Gonçalves Fernandes
Rômulo Henrique S. de Sousa
Ronar Batista Sirino
Ronaldo Magalhães de Oliveira
Ronaldo Almeida Cançado
Ronaldo de Paula
Roneide Alves da Silva
Rosa Amélia Vieira Garcia
Rosa Batista da Silva
Rosa Ismaira Issa
Rosa Maria Roberto
Rosa Maria Santos Silva
Rosa Maria Ramos
Rosa Maria Souza Machado
Rosa Pereira de Brito
Rosa Quirina de Jesus
Rosalina Vieira Gonçalves
Rosalina Vieira Correa
Rosângela de Fátima Garcia
Rosely Bispo do Nascimento
Rosemeire Aparecida e Souza
Rosimar Bomfim Ribeiro
Rosimeire M. Hondrio Siqueira
Rosimeire Pereira de Souza
Rosimeire Pires Gonçalves
Rosimery Guimarães Pendete
Rozania Maria de Sousa
Rubany da Silva Cruz
Rute Ferreira da Silva
Sadoque José Soares
Salatiel Ferreira da Costa Neto
Salete Spiess Camargo
Samoel Bernardo de Sousa Filho
Samuel da B. Cruz de Carvalho
Sandra Faria da Silva
Sandra Oliveira de Freitas Castro
Sara Lima Feitosa
Saron Barroso Bastos
Saulo Teixeira de Araújo
Sebastiana Alves dos Santos
Sebastiana de Brito Martins
Sebastiana Justiça da Silva
Sebastiana Maria da Cruz
Sebastiana Maria da Silva
Sebastião Alves dos Santos
Sebastiana de Paiva
Sebastiana Mendes da Silva
Sebastiana Pereira da Silva
Sebastiana Rodrigues Alves
Sebastiana Soares Nunes
Sebastiana Teodoro de Oliveira
Selma Cordeiro Alves
Sérgio Dias da Cruz
Sérgio Lucas de Freitas
Sérgio Moraes de Abreu Júnior
Sérgio Ricardo Pereira Neves
Sidinei Stuzinski dos Santos
Simar Dias Rosa
Silvana Gonçalves Cunha
Silvânio Gonçalves dos Reis
Silvério Sebastião da Silva
Silvia Rodrigues Alves
Silvina Andrade de Araújo
Silvino Mendes Vieira
Simone Coimbra de Sousa
Simone do Carmo da Silveira
Simone Silva Gamido
Simonia Maria Braz
Sinahir José dos Santos
Sinomar Fernandes da Silva
Sinval Araújo de Medeiros
Sirlei Cipriano Camargo
Sirlei Rita Teixeira
Sirval Henrique da Conceição
Silvina Andrade de Araújo
Solange Marçal da Silva
Sônia Aparecida de Paula
Sônia Margareth Cardoso
Sônia Maria A. Ramalho Cecílio
Suelma Alves da Silva
Suely Pires da Silva
Suzete Almeida Santos
Sveh Maria Campoli dos Santos
Talsa B. Pereira
Talsa Ferreira Lopes
Tanwaki Kayabi
Tatiana Pereira dos Santos
Tatielly de Paula Vieira
Telma Lúcia Machado
Teodolina Souza da Silva
Teoly Miranda Castro
Terezinha Alves Domingos
Terezinha de Jesus M. Motta
Terezinha de Jesus S. Noleto

- Os documentos estão à disposição na Agência Central dos Correios.
- Esta listagem é parcial e diz respeito aos documentos recuperados nos últimos 15 dias. A divulgação segue em ordem alfabética, recomeçando após os 15 dias.

Aguardamos nova listagem dos Correios

Diário da Manhã
Presidente: Júlio Nasser
Editor-Geral: Batista Custódio
Diretora de Marketing: Imara Custódio
ClassiServiço
Editora Executiva: Ana Lúcia Canêdo
Telefax: (062) 261-8405

EMERGÊNCIA 24 HORAS

Saúde

●PRONTO ATENDIMENTO INFANTIL - (PAI). Av. T-2, nº 960, St. Bueno. Fone: 285-4422.

●PRONTO SOCORRO PARA QUEIMADURAS, Rua 5, nº439, St. Oeste. Fone: 224-4130.

●PRONTO SOCORRO RESPIRATÓRIO - Rua 6-A nº 140 - St. Aeroporto. Fones: 223-2904 e 223-2715.

●HOSPITAL DE ACIDEN-TADOS - Av. Paranaíba nº 652, Centro. Fone: 225-2833.

●HOSPITAL DE URGÊNCIAS - HUGO. 1ª Radial,

■ 4 QUARTOS - 2 suítes, c/ varandas, banh. soc., sl. p/ 3 ambts., lavabo, coz., DCE, AS, 2 gars., área lazer completa, construção Borges Landeiro. Pronta entrega. Financ. direto do constr. Estudamos sua proposta. META. 224-7644. Cj 4327. F 135

■ 4 QUARTOS - 2 suítes, sendo 1 master, c/ hidro, banh. social, sl. p/ 3 ambts., c/ varanda, lavabo coz. AS, DCE, 2 gars., c/ esc., 184m2 de área privativa. Padrão Borges Landeiro. Pronta entrega. Financ. direto do constr. META. 224-7644. Cj 4327. F 134

■ A PROMORAR - 4/4, 2 stes., sl. em L, c/ sac., tab. corr., gar. 2 carros, esc., 200m2, frente p/ Lago das Rosas. Ágio ou quitado. Tel: 286-1112. Cj 6635

■ ALTO PADRÃO - Em acabamento e localização, 4/4, sendo 2 suítes, varanda, 3 gars., 1 escaninho, área de lazer, opções diferenciadas. FEDERAL IMÓVEIS. Tel: 281-8088. Cj 5622. Cód 859

■ AV. PORTUGAL - C/ 134m2, 3 qtos., sendo 1 suíte, sl. 2 ambts. c/ sac., lav., copa, coz. 2 gars., prédio c/ piscina, salão de festas. Quitado. RPM. Tel: 215-2020. C 6032.

■ COBERTURA - C/ 290m2, 4 suítes, sl. visitas, 2 ambts., sl. TV, sl. jantar, lavabo, piso em cerâmica, piscina, garagem p/ 3 carros. RPM. Tel: 215-2020. C 6032. Ficha 1325.

■ COBERTURA - 4 qtos., 2 suítes, sl. p/ 3 ambts., coz., DCE, 2 gars., sl. churrasq., 2 p/ andar. Ágio R$ 38.000 + 1.650,00 mensais. Obra a preço de custo. Ac. permuta. Cj 4373. REZIDÊNCIA. 281-2323.

■ COBERTURA - C/ 200m2, 3 qtos., suíte, todo no granito, sl. visita 2 ambts., sala TV, DCE, piscina, churrasq., gar. 4 carros. RPM. Tel: 215-2020. C 6032. Ficha. 1834.

■ D. LÍGIA - 110m2, nascente, vista panorâmica, sl. 2 ambts. c/ sacada, 3 qtos., sendo 1 suíte, c/ arms. Desocupado. Ágio + prest. Tel: 223-0290. Cj 5556. MÁXIMO IMÓVEIS.

■ ED. BARIANI ORTÊNCIO - 4 qtos., 2 stes., 2 gars., área lazer completa, montad em arms. Tel: 223-0290. Cj 5556. MÁXIMO IMÓVEIS.

■ ED. HANNOVER - Excelente 4 qtos., 160m2, equipadíssimo c/ arms., superconservado. Preço de ocasião. Tel: 223-0290. Cj 5556. MÁXIMO IMÓVEIS.

■ ED. LONG BEACH - Sl. 2 ambts., 3 qtos., suíte c/ arms., + DCE, piscina adulto/infanti/, sauna, quadra, salão de ginástica. Ótimo preço. Tel: 223-0290. Cj 5556. MÁXIMO IMÓVEIS.

■ ED. MACAÚBAS - Gar., 2 qtos., sl. c/ sacada, WC social, coz., a serv. R$ 32 mil. Quitado. Cj 6045. Tel: 212-2254.

■ ED. PAMPULHA - Set. dos afonsos, 2/4, piso cerâmica e demais dep., quitado, desocupado. Ac. c. crédito. Tr. PALLADIUM IMÓVEIS. Tel: 241-4602. Cj 6449

■ ED. RES. MADRE PAULINA - 3/4, (1 ste alternável), sl. em L, p/ 3 ambts., varandão, copa/coz., DCE, gar., escaninho, salão de festas c/ fogão, salão de jogos, ducha, piscina, mezanino, 2 p/ andar. Tel: 281-2600. Cj 6134

■ ED. RIO DSA PEDRAS - Desocupado, frente p/ nascente, sl. em L, c/ var., 3/4, repleto de arms., 1 suíte c/ ar-cond., todo cortinado, banh. montado, gar., c/ esc. Ágio + prest. R$ 628,00. Transferido. QUADRAN. 242-0300. Cj 5803. F 308.

■ IVAN IMÓVEIS - Ed. Don Diniz, 4/4, 2 stes., sl. 2 ambts., sac., lav., coz. c/ pia em granito, DCE, AS, WC social, 2 gars., área de lazer completa, 145m2 área útil. Tel: 215-1327 / 215-1323. Creci 6521. Aut. 46/96.

■ IVAN IMÓVEIS - Cobertura, Ed. Itanhangá Palace, 4 stes. c/ arms., 1 nível só, AS, DCE, piscina, escrit., 3 gars. Somente R$ 210.000,00. Ac. ágio de 4/4, até 120.000,00. Tel: 215-1327 / 215-1323. CRECI 6266. Aut. 37/96

■ IVAN IMÓVEIS - Cobertura, 4 suítes, completa em arms., 2 sac. amplos, piscina, sauna, churrasq., piso em granito e tábua corrida. R$ 210.000,00. Tel: 215-1327 / 215-1323. Creci 6521. Aut.31/96.

■ LANÇAMENTO - Res. Jacarandá, vista p/ Lago das Rosas, 4 qtos., 2 suítes, 1 master c/ hidro, e closet, 2 gars., esc., lazer completo, excelente projeto, ótimo preço c/ financ. direto c/ construtora em até 36 meses. Tel: 223-0290. Cj 5556. MÁXIMO IMÓVEIS.

■ PRONTO P/ MORAR - Novinho, 3 qtos., 1 suíte, sl. p/ 2 ambts. c/ sac., DCE, gar. Parcelamos. RPM. Tel: 215-2020. C 6032.

■ PRÓX. COL. ATHENEU - C/ 115m2 a constr., 3 qtos., 1 suíte, todos c/ arma., sl. 2 ambts. c/ ampla sacada, WC social, coz. c/ arms., sl. 2 ambts. c/ ampla sac., WC soc., coz. c/ arms., a. serv., DCE, piso em assoalho e granito. Ágio 40 mil + fin. Cj. 6045. Tel: 212-2254.

■ RBB IMÓVEIS - Ed. Dom Orlando, 110m2 priv., + 2 gars., 3/4, suíte c/ s ac., DCE, 2 sls. c/ sac., completa área de lazer. Quitado por apenas R$ 75 mil. Tel: 255-5333 / 971-7277. Rua T-65, n 569, St. Bueno. C 5237

■ SEMINOVO - C/ 160m2, 4 qtos., 2 suítes c/ arms., sl. 2 ambts. c/ sac., lav., coz. montada, DCE, 2 gars. RPM. Tel: 215-2020. C-6032. Ficha 1805

■ ÓTIMO APTO - 1 por andar, 4 qtos., 3 suítes, c/ arms., sl. visita c/ sacada, sl. estar 2 ambts., lavabo, DCE, coz. c/ arms., 2 gars., ótimo preço. RPM. Tel: 215-2020. C 6032. Ficha. 1560.

► Sul

■ 3 QTOS. - 1 suíte, c/ arms., sl. copa-coz., varanda. Quitado. R$ 65 mil. MORADA. Tel: 241-1411. Cj 2338.

■ 4 QTOS. - 2 suítes, varanda, 2 escrit., 4 slas., piscina, churrasq., sauna, c/ área construída de +/- 350m2, terreno de 1.200m2. MORADA. Tel: 241-1411. Cj 2338.

■ 4 QTOS. - 1 suíte + DCE, completo de arms. Quitado, desocupado. MORADA. Tel: 241-1411. Cj 2338.

■ 4/4 - Sendo 3 suítes, todos com sacada, sla de TV, sala estar, copa, coz., DCE, todo montado em arms., 277m2 de área privativa. Tr. PALLADIUM IMÓVEIS. Tel: 241-4602. Cj 6449.

■ APTO C/ 240M2 ÁREA ÚTIL - Sendo sl. 3 ambts., lavabo, sl. TV, 3/4, c/ suíte, banh. soc., coz. c/ arms., AS, DCE, gar. Quit. QUADRAN. 242-0300. Cj 5803. F 321.

■ ED. SAGARNA - 2 + 1, reformado, quitado. Desocupado. Ac. carta de crédito. Tel: 223-0290. Cj 5556. MÁXIMO IMÓVEIS.

► Universitário

■ 2 QUARTOS - Sala 2 ambts., coz., AS, WC social, WC serviço. Ágio R$ 8.000. Ac. proposta. FEDERAL IMÓVEIS. Tel: 281-8088. Cj 5622. Cód 945.

APTO 1 QUARTO

R$ 250,00, 2 quartos R$ 300,00. Próximo a praça da Bíblia. Tel: 261-5838.

■ IVAN IMÓVEIS - 3/4, 1 suíte, sl., coz., DCE, gar. Entrega agosto/96. R$ 48.000,00. Tel: 215-1327 / 215-1323. Creci 6266. Aut 30/96

► Vila Nova

■ RESIDENCIAL VILA RICA - 2 qtos., sl. c/ sac., WC, coz., área serviço. ótimo preço. Tel: 218-1600. CJ-5531.

► Outros Setores

■ 2 QTOS. - Suíte, + bh. social, parcelado em 36 meses, sala 2 ambts., sacada, coz., AS, + bh. serv., gar., sala festas/jogos, quadra, ptos p/ computador, TV a cabo, ar cond., sist. baixa condomínio. Tel: 281-2600. C 6134.

■ 2 QTOS. - Sala, coz., banh., área serv., de frente para Shopping na Av. Rio Verde. Vende ágio. Tr. c/ Genecy. QUADRAN. 242-0300 / 248-1966. Cj 5803.

■ 5º DA BOA VISTA - Próximo à Vila Uniad, Q. 02, bloco J, ap. 302. R$ 12.000,00 o Ágio, prestação 73. Tr. Tel: 973-8946

■ A POPULAR IMOBILIÁRIA - Jd. Olímpico, 3/4, sl., coz., AS, desp., gar., toda murada. Tel: 255-6725. Cj 6504.

■ A POPULAR IMOBILIÁRIA - Jd. Bela Vista, condomínio Ilha Bela, 2/4, e demais deps., na cerâmica, c/ gar. Ágio R$ 5.500,00 + prestações. Tel: 255-6725. Cj 6504.

■ A POPULAR IMOBILIÁRIA - Aptos. de 3/4, com escolha de acabamento, com parcelas de R$ 196,00 mensais e sinal facilitado, próx. ao Buriti Shopping. Tel: 255-6725. Cj 6504.

■ A PROMORAR - Ilha Isabela, 2/4, sl. 2 ambts., c/ sac., arms. na coz., gar. Ágio R$ 5.000,00 + prest. Não exige transf. Tel: 286-1112. Cj 6635.

■ APTO 3 QUARTOS - C/ suíte, grande oportunidade de lançamento. Apenas R$ 1.250,00 de entrada + 100 parcelas de R$ 480,00, direto da construtora, s/ comprovação de renda, c/ gar., área lazer completa, ótimo local. Ac. carro. ALCÂNTARA IMÓVEIS. Tel: 281-5702. Cj 6728.

■ APTO JD. ESMERALDA - Vende-se Ágio de apto de 2 qtos + dep. Tel: 253-1595.

■ AVALIAÇÃO - Srs. Proprietários, avaliamos o seu imóvel sem nenhum ônus, equipe de avaliadores altamente capacitados. Tr. PALLADIUM IMÓVEIS. Tel: 241-4602. Cj 6449.

■ AVALIAÇÃO - S/ compromisso, p/ aluguel ou vendas é na META. 224-7644. Cj 4327.

■ CJ. VILA ISABEL - 3/4, sl., coz., banh., alpendre, área serv. S. P. Ludovico, precisa de reforma. Quitado. R$ 18.000. Ac. FGTS. META. 224-7644. Cj 4327.

■ PARQUE OESTE INDUSTRIAL - Ed. Porto Príope, 3/4, sala, 2 banheiros, coz., AS, gar. coberta, ágio + prestação. R$ 208,00, já aumentada. Tr. PALLADIUM IMÓVEIS. Tel: 241-4602. Cj 6449.

■ PEDRO LUDOVICO - 4 qtos., 2 stes., sl. p/ 3 ambts. c/ lavabo, coz., DCE, 2 gars., escaninho, a. lazer. Sinal + 30 parcelas mensais de R$ 1.280,00. Tel: 225-2233. Cj 4436. Ficha 017.

■ PQ. ATENEL - 3/4, garagem p/ 3 carros, churrasqueira, piscina, antena parabólica, + 1 sala comercial. Tr. Tel: 284-8620.

■ RECANTO DAS MINAS GERAIS - Casa 2 qtos., sl., coz., a. serv. coberta, gar. R$ 12.000. Quitada. Ac. carro até R$ 6.000. META. 224-7644. Cj 4327.

■ RESIDENCIAL RAÍSA - 2 qtos., sl. em L, coz., area serviço, ótimo preço. Tel: 218-1600. CJ-5531.

■ RESIDENCIAL JK - 2/4, sala, coz., banh. social, área de serviços e estacionamento, pequeno ágio + prest. baixa. Tr. PALLADIUM IMÓVEIS. Tel: 241-4602. Cj 6449.

■ ST. URIAS MAGALHÃES - Res. Plaza, 2/4, sala, banheiro social, coz., AS., estacionamento, peq. ágio + prest. pequena. Tr. PALLADIUM IMÓVEIS. Tel: 241-4602. Cj 6449.

■ URIAS MAGALHÃES - Res. Dom Felipe, 3 qtos., c/ suíte, banho soc., sl. p/ 2 ambts. c/ sac., demais deps., a. lazer. Ágio + prest. R$ 262,00. BAMBUÍ. Cj 5812. Tel: 285-1919.

■ V. BRASÍLIA - St. dos Afonsos, exc. 2/4, sala, coz., AS, 2 banhs., gar. Ac. carta de crédito. Só R$ 19 mil. MOLINA. 285-1616. Cj 6060.

■ V. REDENÇÃO - Casa 4 qtos., sl. ampla, coz., jardim, telha plan, gar p/ 3 carros, quitada. Ac. lote. S. P. Ludovico - valor. META. 224-7644. Cj 4327. F 160.

► Outras Cidades

■ GUARUJÁ - SÃO PAULO - Praia Enseada, 2/4, c/ suíte, varanda, DCE, sl. 2 ambts., c/ var., copa-coz., gar., área útil 88,21m2. Vende ou troca. Tr. c/ Adriano. QUADRAN. 242-0300 / 971-4909. Cj 5803.

APARTAMENTOS

ALUGUEL

► Aeroporto

■ A HABITACIONAL - Administra e aluga o seu imóvel c/ dedicação, seriedade e total respeito, ao seu patrimônio e sua renda. Consulte-nos. Tel: 212-1012. Cj 6375.

■ ED. SÃO JORGE - 3 qtos., todos c/ arms., sala, coz., banh. social, área serviço, DCE, garagem. Tel: 225-5120. Cj 4348.

■ PRIVÊ TULIPAS - 4 qtos., 1 suíte, sala c/ sac., coz., WC soc., área serv., WC serv., garagem. Tel: 225-5120. Cj 4348.

► Bela Vista

■ 2 QUARTOS - 1 suíte, sl. 2 ambts. c / sac., coz., WC social, área serv., garagem. Tel: 225-5120. Cj 4348.

■ ACIMA DA T-63 - Ed. Bucaresti, c/ 2 qtos., demais deps., c/ gar. R$ 350,00 mensais. Tr. Imóveis Guaraci na Rua 5 nº 687, Centro. Tel: 223-1010. J-3346.

■ CONSTRUTIVIDADE - Aluga excelente apto. 3/4, 1 suíte, sl., coz., WC social, área serv., área lazer c/ piscina. Ed. Tulipas. Tel: 285-2128. Cj 4517.

■ ED. PONTA NEGRA - Rua T-36, 3/4, c/ arms., sl., copa, coz., WC, AS, gar. Somente R$ 400,00. Tel: 255-5333 / 971-7277. RBB IMÓVEIS. Rua T-65, n 569, St. Bueno. C 5237.

■ FEDERAL - Ed. Krishnamurti, 3 dormts., 1 ste. c/ sac., todos c/ arms., sl. 3 ambts., copa, coz., DCE, 2 gars. Vr. R$ 700,00. Tel: 281-8088. Cj 5622.

■ FEDERAL - Ed. Privê das Hortências, 2 dormts., 1 suíte, sl. 2 ambts. c/ sac., B. soc., coz., área de lazer. VR. R$ 400,00. Tel: 281-8088. Cj 5622.

■ RESIDENCIAL LARA - 2/4, sl. c/ sacada, banheiro, lav., coz., área serviço. Tel: 218-1600. CJ-5531.

■ RUA T-36 - Ed. Place L'Oiseau, 2 qtos., demais deps., c/ gar. R$ 350,00 mensais. Tr. Imóveis Guaraci na Rua 5 nº 687, Centro. Tel: 223-1010. J-3346.

► Bueno

■ CONSTRUTIVIDADE - Aluga excelente apto. 4/4, 1 suíte, sl., coz., WC social, área serv., área lazer c/ piscina. Ed. Tulipas. Tel: 285-2128. Cj 4517.

■ ED. PONTA NEGRA - Rua T-36, 3/4, c/ arms., sl., copa, coz., WC, AS, gar. Somente R$ 400,00. Tel: 255-5333 / 971-7277. RBB IMÓVEIS. Rua T-65, n 569, St. Bueno. C 5237.

■ FEDERAL - Ed. Krishnamurti, 3 dormts., 1 ste. c/ sac., todos c/ arms., sl. 3 ambts., copa, coz., DCE, 2 gars. Vr. R$ 700,00. Tel: 281-8088. Cj 5622.

■ FEDERAL - Ed. Privê das Hortências, 2 dormts., 1 suíte, sl. 2 ambts. c/ sac., B. soc., coz., área de lazer. VR. R$ 400,00. Tel: 281-8088. Cj 5622.

■ RESIDENCIAL LARA - 2/4, sl. c/ sacada, banheiro, lav., coz., área serviço. Tel: 218-1600. CJ-5531.

■ RUA T-36 - Ed. Place L'Oiseau, 2 qtos., demais deps., c/ gar. R$ 350,00 mensais. Tr. Imóveis Guaraci na Rua 5 nº 687, Centro. Tel: 223-1010. J-3346.

► Centro

■ APTO 3 QUARTOS - 2 c/ arms., sala, copa, coz. c/ arms., gar., apto todo reformado, quitado. PALLADIUM IMÓVEIS. Tel: 255-5483/ 285-5409/ 285-5570. Cj 6449.

■ ED. BEMOSA - 3 qtos., c/ arms., sl. 2 ambts., copa, coz., WC social, DCE, a. serv. R$ 350,00. Cj. 6045. Tel: 212-2254.

■ ED. PARATI - Av. T-4, 2/4, arms., sl., 2 WCs, coz., AS, gar., 5º andar. Somente R$ 400,00. Tel: 255-5333 / 971-7277. RBB IMÓVEIS. Rua T-65, n 569, St. Bueno. C 5237.

■ EXCELENTE 4 QUARTOS - 1 suíte master, copa, coz., 3 salas, DCE, sem gar., 270m2 de área, priv., quitado. PALLADIUM IMÓVEIS. Tel: 285-5483/285-5409/285-5570. Cj 6449.

■ PALLADIUM IMÓVEIS - Comunica seu novo endereço e telefone. Av. 66 nº 351, St. Sul. Tel: 241-4602. Cj 6449.

■ RUA 21 - Ed. Diacuí, kitinete, c/ gar. R$ 260,00 mensais. Tr. Imóveis Guaraci na Rua 5 nº 687, Centro. Tel: 223-1010. J-3346.

■ RUA 3 - Ed. Rural c/3 qtos. e demais dep., gar., sendo suíte. R$ 500,00 mensais. Tr. Imóveis Guaraci na Rua 5 nº 687, Centro. Tel: 223-1010. J-3346.

► Cidade Jardim

SEMI MOBILIADO

Apartamento c/ 3 qtos., demais dependências. Por 4 meses adiantado. Tr. 261-2083 e 973-4729.

► Jardim América

■ 2 QTOS. - Ed. Alfredo Garajau, banh., sla. p/ 2 ambts., coz., arms., gar. R$ 260,00. Cj 4373. REZIDÊNCIA. 281-2323.

► Nova Suíça

■ 3 QTOS. - RES. ROUXINÓIS, 1 suíte, sl. 2 ambts., c/ lav., sac., coz., DCE, 130m2, rico em arms., novo, 2 gars. Cj 4373. REZIDÊNCIA. 281-2323.

► Oeste

■ 3 QTOS. - Ed. Verdes Mares, 110m2, 1 suíte, coz., rico em arms., DCE, gar. R$ 450,00. Cj 4373. REZIDÊNCIA. 281-2323.

■ A HABITACIONAL - Administra e aluga o seu imóvel c/ dedicação, seriedade e total respeito, ao seu patrimônio e sua renda. Consulte-nos. Tel: 212-1012. Cj 6375.

■ COBERTURA - Ed. Piratini, 4/4, suíte, rica em arms., 3 sls., escrit., salão, varanda, 2 coz., piso. inf., sauna, churrasq., 2 gars. Somente R$ 1.000. Tel: 255-5333 / 971-7277. RBB IMÓVEIS. Rua T-65, n.569, St. Bueno. C 5237.

■ COBERTURA - 280m2, 4/4, 2 suítes, todos c/ arms. do 1º, sl. 3 ambts., lav., 2 varandas, copa-coz., DCE, 2 gars. Urgente. Ac. imóvel menor valor. QUADRAN. 242-0300. Cj 5803.

■ ED. EXCELSIOR - 3/4, com arms., mais DCE, gar. 2 veic., 140m2 de área privativa. Tr. PALLADIUM IMÓVEIS. Tel: 241-4602. Cj 6449.

■ FEDERAL - Ed. Serra Grande, 3 dormts., 1 ste., 2 c/ sac., sl. 3 ambts. c/ sac. e lav., sl. TV, c/ estante, coz., DCE, AS, gar., escaninho. R$ 780,00. Tel: 281-8088. Cj-5622.

■ FEDERAL - Ed. Brenner, 3 dormts., 1 ste., sl. 2 ambts. c/ sac., B. soc., coz., 2 gar. p/ 3 carros, esc. Vr. R$ 850,00. Tel: 281-8088. Cj-5622.

■ FEDERAL - Ed. Apoema, 3 dormts., 1 suíte, 2 c/ sac., arms., sl. 2 ambts. c/ lav., banho soc., copa-coz., DCE, AS, gar. Vr. R$ 450,00. Tel: 281-8088. Cj 5622.

■ FEDERAL - Ed. Solar da Acácias, 4 suítes, 1 master, sala de estar 3 ambts. c/ sacada e lavabo, sala de TV, sala de jantar, coz., despensa, DCE, rico em arms., gar., prédio luxo. R$ 1.800,00. Tel: 281-8088. CJ-5622.

■ FEDERAL - Ed. Serra de Caldas, 3 dormts., 1 suíte, sl. 2 ambts. c/ sac., banho soc. e serv., coz., gar., área de lazer. Vr. R$ 600,00. Tel: 281-8088. CJ-5622.

■ FEDERAL - Ed. Rio das Ostras, 3 dormts., 1 suíte c/ sacada, sl. 2 ambts. c/ sac., b. soc., coz., DCE, gar., a. l. completa. Vr. R$ 600,00. Tel: 281-8088. Cj 5622.

■ OPORTUNIDADE - Prédio novo, montado c/ arms. blindex, 3/4, c/ suíte, banh. soc., sl. 2 ambts. var., copa, coz., AS, DCE, gar., esc., área lazer c/ piscina. Ágio R$ 30 mil + financ. QUADRAN. 242-0300. Cj 5803. F 220.

■ RUA 6 - Ed. Adhelda, 3 qtos. c/ arms., WC social, sl., copa, coz. c/ arms., desp., gar. R$ 450,00. Cj 6045. Tel: 212-2254.

■ RUA 9 C/ 10 - Ed. Itanhangua Palace, atrás do Bradesco, c/ 3 qtos., sendo suíte, c/ gar. R$ 550,00 mensais. Tr. Imóveis Guaraci na Rua 5 nº 687, Centro. Tel: 223-1010. J-3346.

► Sul

■ CONSTRUTIVIDADE - Aluga o melhor apto. do Ed. Itaguá, c/ 3/4, 1 suíte, sl., coz., DCE, todo no arms., em perfeito estado de conservação. Tel: 285-2128. Cj 4517.

■ RUA 90 - Ed. Arpoador, em frente ao Alto Brasil, c/ 2 qtos., demais deps., c/ gar. R$ 350,00 mensais. Tr. Imóveis Guaraci na Rua 5 nº 687, Centro. Tel: 223-1010. J-3346.

► Universitário

■ ED. DALLAS - 3 qtos., 1 suíte, sala, coz., WC social, área serviço, garagem. Tel: 225-5120. Cj 4348.

► Vila Nova

■ AV. A - Ed. São Rafael, c/ 2 qtos., gar. R$ 260,00 mensais. Tr. Imóveis Guaraci na Rua 5 nº 687, Centro. Tel: 223-1010. J-3346.

► Outros Setores

■ A HABITACIONAL - S/ P. Ludovico. Ed. Barcelona, Av. 5º Radial, 115, 3/4, c/ arms., s/ 1 ste., 1 sl. c/ sac., coz. c/ arms., piscina, quadra esportes, playround, salão de festas, gar. Tel: 212-1012. Cj 6375. F 023.

ALUGA VILA ABAJÁ

3/4 murada, forrada, cerâmica. R$ 350,00. Tr. Tel: 291-2597.

■ CONSTRUTIVIDADE - Goiânia II, aluga apto 3 qtos., sl., coz., WC social, estacionamento rotativo. Ed. Vila Real. Tel: 285-2128. Cj 4517.

■ FEDERAL - Ed. Cabo Canaveral, 2 dormts., 1 c/ arms., sl. 2 ambts., banho soc. e serv., coz. c/ arms., gar. VR. R$ 260,00. Tel: 281-8088. CJ-5622.

■ JD. ESMERALDA - Av. São Paulo, Ed. Alenas e Esparta, c/ 2 qtos. e 3 qtos. R$ 250,00 mensais. Tr. Imóveis Guaraci na Rua 5 nº 687, Centro. Tel: 223-1010. J-3346.

■ JD. GOIÁS - Ed. Cabo Canaveral, 2/4 sl., coz., 2 WC, AS, sl. gar. R$ 300,00. Tel: 255-5333 / 971-7277. RBB IMÓVEIS. Rua T-65, n.569, St. Bueno. C 5237.

■ JD. GUANABARA - 3 qtos., ótima, sl. 2 ambts., sac., copa-coz., AS, gar., não tem condomínio. R$ 300,00. Tel: 255-5333 / 971-7277. RBB IMÓVEIS. Rua T-65, n.569, St. Bueno. C 5237.

■ JD. NOVA ESPERANÇA - Com 3/4, c/ gar., livre de água e condomínio R$ 280,00 e uma kitinete por R$ 180,00. Tr. Tel: 297-1439.

■ V. PERDIZ - Junto a Farma, barracão de quarto, sala, coz., AS. Tr. PALLADIUM IMÓVEIS. Tel: 241-4602. Cj 6449.

LOTES E ÁREAS

► Aeroporto

■ PALLADIUM IMÓVEIS - Comunica o seu novo endereço e telefones. Av. 66 nº 351 St. Sul. Tel: 241-4602.

► Bela Vista

■ ÁREA - C/ projeto aprovado, p/ 17 aptos, sendo 1 p/ andar. RPM. Tel: 215-2020. C 6032.

► Bueno

■ C/ 750M2 - Parte alta do setor, comercial e residencial. RPM. Tel: 215-2020. C 6032.

■ EXCELENTE ÁREA - Alto do Bueno, c/ 3.500m2, cabeça de quadra. RPM. Tel: 215-2020. C 6032. Ficha 1813.

■ LOTE C/ 980M2 - Parte alta do setor. RPM. Tel: 215-2020. C 6032. Ficha.1595.

■ ÁREA BUENO - C/ 4.275m2, ótima localização, Avenida T-02, próx. Colégio Objetivo. RPM. Tel: 215-2020. C 6032. Ficha.1523.

► Jardim América

■ 1 LOTE - C/ 420m2, qd. 371, MORADA. Tel: 241-1411. Cj 2338.

■ 2 LOTES - C/ área de 936m2, murado, Rua C-157, próx. ao ponto final. QUADRAN. 242-0300. Cj 5803. F 282.

■ A PROMORAR - Vde. Jd. América, 530m2, Av. C-159, Qd. 314, lt. 12, próx. T-63. Tel: 286-1112. Cj 6635. Plantão sáb. e dom.

■ A PROMORAR - Área de 977m2, Av. C-159, Qd. 266, próximo T-9, super barato. Comprove. Tel: 286-1112. Cj 6635. Plantão sáb. e dom.

■ COM PROJETO APROVADO - P/ construção de 68 aptos, de 3 qtos., de esquina. RPM. Tel: 215-2020. C 6032. Ficha.1261.

■ EXC. LOTE RESID. - C/ 540m2. R$ 16 mil. MOLINA. 285-1616. Cj 6060.

■ EXCELENTE LOTE - C/ 512m2, c/ barracão. R$ 38 mil. Tr. MOLINA. Tel: 285-1616. Cj 6060.

■ EXCELENTE LOTE - C/ 487m2, ótimo local. Tr. MOLINA. Tel: 285-1616. Cj 6060.

■ EXCELENTE LOTE - De esquina em local nobre de setor. Tr. MOLINA. Tel: 285-1616. Cj 6060.

■ JD. AMÉRICA C/ N. SUÍÇA - Excelente lote, na parte alta do setor, c/ 420m2. RPM. Tel: 215-2020. C 6032. Ficha.1832.

■ LOTE DE ESQUINA - 491m2 c/ projeto aprovado p/ 2 geminados. Tr. MOLINA. Tel: 285-1616. Cj 6060.

■ LT. RESID. - Murado, Rua C-178, lt. 19. Só R$ 13 mil. MOLINA. 285-1616. Cj 6060.

■ ÁREA - C/ projeto aprovado, p/ 44 aptos, 2 qtos., + 1 reversível. Fundação pronta. RPM. Tel: 215-2020. C 6032.

► Oeste

■ ÁREA C/ 2.841M2 - Ótima p/ escola, academia, etc. RPM. Tel: 215-2020. C 6032. Ficha.1814.

► Sul

■ A PROMORAR - Vde. excel. lote no St. Sul, Rua C-112, c/ 511m2, murado. Só R$ 40.000,00. Facilita pagto. Tel: 286-1112. Cj 6635.

■ C/ 420M2 - Ótimo lote, c/ excelente preço, Rua 112. RPM. Tel: 215-2020. C 6032.

■ MELHOR PARTE DO SETOR - C/ 513m2 e projeto aprovado p/ sobrado. RPM. Tel: 215-2020. C 6032. Ficha.1826.

► Outros Setores

■ A POPULAR IMOBILIÁRIA - Jardim Guanabara. Residencial Felicidade, lotes com água, luz, asfalto, tel, etc., prestações em até 48 meses. Ótima oportunidade. Tel: 255-6725. Cj 6504.

■ A POPULAR IMOBILIÁRIA - Vila Sul, lotes em 12 parcelas fixas, com água, esgoto, asfalto, energia e ônibus na porta. Tel: 255-6725. Cj 6504.

■ A POPULAR IMOBILIÁRIA - Lotes quitados, com energia, ônibus, escola e comércio, à partir de R$ 800,00 à vista. Tel: 255-6725. Cj 6504.

■ A POPULAR IMOBILIÁRIA - V. Sul, excelente lote, próx. ao asfalto, ônibus, escola, comércio, ótimo preço. Tel: 255-6725. Cj 6504.

■ A POPULAR IMOBILIÁRIA - Jardim Esmeralda, Av. Bela Vista, esquina c/ Av. Recife. Tel: 255-6725. Cj 6504.

■ A POPULAR IMOBILIÁRIA - Veiga Jardim, lote quitado, próx. ao asfalto, ônibus, escola e comércio por R$ 1.200,00. Tel: 255-6725. Cj 6504.

■ A POPULAR IMOBILIÁRIA - Jd. Palácio, próx. V. Brasília, ótimo local, por apenas R$ 1.500,00. Quitado. Tel: 255-6725. Cj 6504.

■ A POPULAR IMOBILIÁRIA - Cid. Vera Cruz, próx. Vila Mariana, 300m2, ótimo lote, quitado. Só R$ 1.800,00. Ac. troca. Tel: 255-6725. Cj 6504.

■ A POPULAR IMOBILIÁRIA - Apenas R$ 1.500,00, excelente lote no Setor Vilaça Garavelo, Aparecida de Goiânia. Tel: 255-6725. Cj 6504.

■ A PROMORAR - Vila Boa, lote de 360m2, Qd. 24, no asfalto, temos outros. Tel: 286-1112. Cj 6635. Plantão sáb. e dom.

■ JD. GUANABARA - 3 qtos., ótima, sl. 2 ambts., sac., copa-coz., AS, gar., não tem condomínio. R$ 300,00. Tel: 255-5333 / 971-7277. RBB IMÓVEIS. Rua T-65, n.569, St. Bueno. C 5237.

■ JD. NOVA ESPERANÇA - Com 3/4, c/ gar., livre de água e condomínio R$ 280,00 e uma kitinete por R$ 180,00. Tr. Tel: 297-1439.

■ V. PERDIZ - Junto a Farma, barracão de quarto, sala, coz., AS. Tr. PALLADIUM IMÓVEIS. Tel: 241-4602. Cj 6449.

■ APARECIDA DE GOIÂNIA - Compramos lote em qualquer setor, avaliamos sem nenhum ônus para o proprietário. Tr. PALLADIUM IMÓVEIS. Tel: 241-4602. Cj 6449.

■ APARECIDA DE GOIÂNIA - Setor Intenacional Park, lotes a pretações a partir de R$ 52,00. Entrada R$ 80,00 à 800mts. da cidade com energia rEG. nº 112.426. Tr. PALLADIUM IMÓVEIS. Tel: 241-4602. Cj 6449.

■ ARUANÃ - 21.513m2, localizada loteamento chácaras recreio do Araguaia, Rua J, nº 116. Oportunidade. Inf. Garrote. Tel: 224-1505/223-6370. C-174.

■ AVALIAÇÃO - Quer avaliar o seu lote: Celina Park, Jd. Europa, Planalto, Ana Lucia, V. Resende, Pq. Anhanguera, Vila Lucy, Vila Boa, Sudoeste, Jd. Presidente. Tr. c/ Viana. Tel: 287-4277. Cj 2590.

■ AVALIAÇÃO - No Sta. Genoveva s/ compromisso. Solicite Odilon. META. 224-7644. Cj 4327.

■ B. IPIRANGA - Lote na Av. Bandeirantes, c/ 450m2, próximo ao Laticínio Veneza. Tel: 287-4277. Cj 2590.

■ B. IPIRANGA - Continuação Av. Castelo Branco, em frente a Transurb. R$ 21.000. Tel: 287-4277. Cj 2590.

■ BR-153 - Km 9, área nobre, 12.500m2, toda murada, 212m2 de área construída. Tr. c/ Adriano. QUADRAN. 242-0300. Cj 5803.

■ CELINA PARK - Tenho 2 lotes na Av. Milão, frente e fundos e outro na Av. Orquídea, esq., outro frente p/ Goiânia. Tel: 287-4277. Cj 2590.

■ CELINA PARK - Lotaço de esquina, perto de finas residências, somente R$ 11 mil. Tr. MOLINA. Tel: 285-1616. Cj 6060.

■ CIDADE LIVRE - 3 lotes juntos, no asfalto, próx. ao Sup. Galeão. Tr. PALLADIUM IMÓVEIS. Tel: 241-4602. Cj 6449.

■ COMPRAMOS - Lotes no JAÓ. Pagamento a vista. META. 224-7644. Cj 4327.

■ COMPRAMOS LOTES - C/ pagamento a vista nos seguintes setores: Mariliza, V. Rosa, Jd. Europa, Jd. Atlântico, Cid. Satélite São Luiz, Nova Era e Bairro Cardoso. META. 224-7644. Cj 4327.

■ COMPRO - Uma área em torno de 1.200m2, na V. Bethel, St. Teresa, Aurora ou Capuava. Tel: 287-4277. Cj 2590.

■ COMPRO - Um lote na região Sudoeste da cidade. Falar c/ Viana. Tel: 287-4277. Cj 2590.

■ CONSTRUTIVIDADE - BR-153, área c/ 700m2 e 20.000m2, toda cercada, ótimo para grandes empresas, fácil acesso. Tel: 285-2128. Cj 4517.

■ CONSTRUTIVIDADE - BR-153, área c/ 700m2 e 2.000m2, toda cercada, ótimo para grandes empresas, fácil acesso. Tel: 285-2128. Cj 4517.

■ GOIÂNIA II - Na melhor localização do setor, próx. ao mini shopping, em frente ao Colégio Aquários, 400m2. Apenas R$ 9.500. Ac. carro neg. BAMBUÍ. Cj 5812. Tel: 285-1919.

■ IVAN IMÓVEIS - Área Av. Perimetral Norte, já duplicada de frente o posta Sulertal, c/ 2 frentes, sendo 1.618m2. Aceita veículos e imóveis. Baratíssimo. Tel: 215-1327 / 215-1323. CRECI 6521. Aut. 04/96.

■ IVAN IMÓVEIS - Av. Perimetral Norte, 4.000m2, terreno c/ 200m2 de área constr., transformador, água encanada, murado. Tel: 215-1327 / 215-1323. CRECI 6521. Aut. 24/96.

■ IVAN IMÓVEIS - Manista, temos 3 lotes a venda. Vende 1 por R$ 55.000 e 2 por R$ 120.000,00. Tel: 215-1327 / 215-1323. Creci 6266. Aut.11/96.

■ IVAN IMÓVEIS - S. JAÓ. Lote, somente R$ 10.000,00. Tel: 215-1327/ 215-1323. CRECI 6266. Aut.20/96.

■ JARDINS - Bem posicionado, c/ 580m2. Tel: 281-2600 / 971-3894. C.3320

AÇÕES/OURO/TÍTULOS

CENTAURU'S CLUBE HOTEL
VENDE-SE UMA AÇÃO REMIDA QUITADA. VALOR R$ 250,00
TRATAR Tel: 284-9375
COM LUCINEIDE

■ **DINHEIRO** - Fazemos descontos de cheques de pequenos valores. Tr: 975-8493 e 291-6112

EMPRÉSTIMO FUNCIONÁRIOS...
PÚBLICOS FEDERAIS. Sem SPC, Sem Aval. Débito em Conta. Edifício Carlos Chagas. Rua 2 Nº 230, Sala 305, Centro. FONES: 224-4325/225-7717

■ **ESTE TELEFONE LHE INTERESSA** 225-6061. Descontamos cheques Pré-datado para Empresário e Comerciantes.

TELE-SENA
COMPRO TELE-SENA e PAPA -TUDO Tel. 224-5105. COM LUIZ

ACOMPANHANTES

ATENÇÃO- SÓ FILÉ
Uma seleção de morenas e loiras, de altíssimo nível. Só gatinhas e mulherões do até 1,85m. É uma coroa ruiva de 32 anos. LINDAS E GOSTOSAS com um incrível senso de discrição. Sigilo e competência. Meu trabalho e sério e responsável. C/ referências. Tr c/ PAULO. Tel: 223-4928.

BRUNO
Moreno Claro, 1,80. Super Atraente e Sedutor. Atendimento Completo. Elas/Elas/Casais. Particular. Aceita cheq. pré-datado. Atende 24 hs. Tel: 224-1727.

DINÁ
Uma coroa super completa, fogosa e bem liberal. Atend. c/ vibro. Está com várias amigas de 18 à 39 anos. Atende em Hotel/Motel/Resid. 24 hs. Ac. cheque pré-dat. Tel: 241-8807

ADRIANA
Loira, casada, discreta. Algo mais seguro. Ac. ch. pred. Tel: 241-8490.

ADRIANA
MORENA, 19 ANOS, 1,65m, 55K, UMA RARA BELEZA. CONFIRA. Tel: 207-4084.

ADRIANA CAMPOS
Pele dourada, corpo exguio, gatíssima, 19 anos. Tr. Classe Model's. Só p/ elite. Tel: 241-0823.

ADRIELY
18 ANOS, 1,70, CABELOS LONGOS, ESTILO MULATA DO GERA SAMBA. Tel: 207-4084.

ADRIELY
18 anos, 1,70, cabelos longos, estilo a mulata do gera Samba. Tel: 207-4084.

ALANA
Estilo lanca, 18a, ciganinha charmosa, completa, que vai levar você a loucura 233-5807





■ **ALESSANDRA** - Loira, 19a, todo dunnha, estilo paquita, adora fazer qualquer tipo de sexo c/ eles, elas e casais. Tel: 210-2286.

■ **ALEXANDRA** -C/ mass., tarquip. e erótica, indiana e tailandesa. Tel: 233-8155 T-48 nº 88 St. Oeste.

ALICE
Está com várias garotas. Loiras, Morenas, Mulatas, Ninsey. Atendimento completo para você de bom gosto. A partir de R$ 30,00. Aceita cheque-pré-datado. Ligue e Confira! Atendimento 24hs. Trabalho Sério e Responsável. Sigilo e Competência. Tel: 241-4374/973-0355.

ALINE FURACÃO
18 ANOS, 1,70, CABELOS LONGOS, SUPER MORENAÇO! Tel: 207-4084.

ALÉXIA
19 anos, uma linda iniciante, meiga e carinhosa. Particular. Após às 18:00hs. Tr. Tel: 251-1870.

ANA PAULA E FERNANDO
Super liberais, s/ frescuras. Atendem juntos ou não, ele, elas, casais. Tel: 972-0637.

ANA PAULA
Linda morena, sensualidade de mulher. Torta especial p/ você, ousada e sedutora. At. Hot/ Mot/ Res. Tel: 291-4196.

ANDRESSA 249-3381
1,70m, mulata, completa, olhos claros. De dar água na boca. Atend. 24h.

ANDRÉ
Você que queira ter um amigo ou algo mais, bem sigiloso, casado, moreno, 1,78. Tr. Tel: 252-1536.

ANDRÉIA, FLÁVIA FABIANA E YOCO
Estão no Tel: 241-8493 com todo charme e beleza! Ac. ch. pred.

ARTHUR
1,90 de sedução, moreno bronzeado, 22 anos, alterofilista, bem dotado 23x7, simplesmente um homem fascinante. At. casais, 24 hs. Tel: 219-1567.

AS MÃOS MAIS DELICADAS DE GOIÂNIA
Esperam por você na IMPÉRIO MASSAGEM com novas GATINHAS. Confira! Tel: 241-3367.

■ **BABI** - Uma gata manhosa. At. sado-masoquista, c/ roupas e acessórios eróticos. P/ eles, elas, casais. Tel: 975-4574.

■ **BALAIO DAS GATAS**
212-6248
Somos uma seleção de garas, todas muito educadas, bonitas, sex e fogosas, estilo boneca/mulherão. Se você tem bom gosto ligue já para nós. At. compl. Ele/ ela/ casais c/ vibro/ 24h/ Hotel/ Motel/ Residência.

CASA BRANCA SHOW
Convida-lhes para boas horas de Lazer em companhia de " Belas Garotas " a escolher. Num ambiente saudável e bastante reservado. Venha nos fazer uma visita! BR-153 km-10 chac. 131 (p de ref. Minasgás). Tel: 249-0878.

CASAL CASADO
Morenaço, 1,80m, peludo, musculoso. Um homem lindo e sacana. Ela morena, 1,65m, pernas grossas, bumbum arrebitado, uma gata depravadíssima, gulosa e depiladinha. Adoramos fantasias bizarras. Competência e sigilo absoluto garantidos. Tel: 223-4928.

■ **CINDE** - 1,65m, 47kg, 18 anos, morena clara, cabelos longos, iniciante, carinhosa e discreta. Tel: 283-8505.

■ **CONTRATA-SE MOÇAS** - Maiores de 18 anos. P/ trabalhar como acompanhante. Com boa aparência e que possua moral. Ótimas possibilidade de ganho! Tel: 281-7208.

CONTRATA-SE GAROTAS
Acima de 18 anos, boa aparência, damos moradia. Tr. Tel: 249-0878.

■ **CONTRATA-SE MOÇAS** - P/ acompanhante. Estamos somando com boa aparência, para trabalhar em sauna, ganhos até R$ 300,00 semanais, damos moradia. Tel: 291-6105.

■ **EDUARDA** - Morena, 1,70m, estilo mulherão. Estou te aguardando a todo vapor! Tel: 280-4994.

■ **EDUARDO** - Um Super Gato, iniciante, 19 anos, 1,80, 75 kg. Bem dotado p/ realizar suas fantasias. Particular. Confira! Tel: 241-3335.

■ **ELTON**
- Um gato, Super Dotado 22 x 7. Para lhe proporcionar momentos inesquecíveis! Particular. Confira! Tel: 241-3335.

■ **EXECUTIVAS MASSAGENS** - Está ofertas e morenas. Sob nova direção. At. Mot/Hot/Res., churrasco aos sábados. Ac. cheq. pré-datado. Tel: 251-7955.

FLÁVIA
23 anos, bonita e carinhosa com bom nível sócio - cultural. At. Senhores C/ + de 35 anos. Tel: 975-5891.

■ **HANNA** - Loira natural, olhos azuis, super bronzeada, 18 anos, 1,70m. Uma loira ardente, esperando por você! Tel: 280-4994. Aceita cheque pré-datado. At. 24hs.

HELEN EXECUTIVOS
Está com as mais lindas garotas. At. 24 hs. MOT/HOT/RES. Tel: 233-9936.

■ **HENRI** - MORENO CLARO, 1,70, ALGO DIFERENTE, SÓ P/MULHERES. F: 287-0263. SIGILO TOTAL.

ISABELLA 249-3381
Morena, 1,70m, 19 anos, cabelos longos, olhos verdes naturais. A gata do momento.

JUNIOR
Moreno claro, super liberal, atendimento completo, ele, ela, casal. Tel: 972-0637.

■ **KAREM E KELLI** - Querem fazer amor com você! At. juntas ou separadas. Ac. ch. pred. Tr. Tel: 287-0069.

LOVER BOYS 249-2010
Daniel, moreno, 1,80m, 19 anos, olhos cor de mel, super gato, estilo modelo.
Alexandre, mulato, 1,80m, 19 anos, corpo atlético, bem dotado, ativo liberal.
Raiado, loira, 1,90m, musculoso, olhos verdes, 21 anos. At. 24h. Ac. cartão e cheq. pré-dat.

LUCAS
23 anos, um rapaz simplesmente exuberante, também atendemos massagens. Tel: 225-4545 24 horas. At. c/ local.

■ **LUIGUI** - Super gato, 19 anos, forte, super dotado, 22 x 8. Realize suas fantasias comigo. Ligue e deixe contato. Tel: 263-3311.

■ **LÍDIA** - C/ lindas loiras e morenas, de 18 a 30a, at. completo c/ vibros, a partir de R$ 30,00. Tel: 210-1084.

■ **MASSAGENS ERÓTICA** - Real, esta c/ loiras e morenas e c/ novas gatinhas. At. tamb. Hot/Mot/Res. F: 251-7968. Promoções Especiais.

PINK 249-3381
Morena clara, 18 anos, 50kg, 1,60m, bumbum empinadinho, uma gatinha estilo menininha.

Compra-se
Uma máquina de personalizar.
Tratar com Nilva
Fone: 205-3043

■ **PRECISA-SE DE GAROTAS** - E Rapazes maiores de 18 anos boa aparência p/trabalhar em bar e wiskaria de acompanhante. Tel: 225-4545 ou Rua 31 nº 49 Centro.

■ **PRECISA-SE** - De rapazes bonitos, corpo atlético, não fumantes c/ moradia. Tel: 291-1153.

■ **PRECISA-SE DE RAPAZES** - Fortes, bonitos, p/ trab. de acomp. no DF, + de 500,00 semanais c/moradia. Tr. C/Angela (061) 242-6459.

REALIZE TODAS SUAS FANTASIAS!
COM: BRENDA, AMANDA E NATÁLIA.
JUNTAS OU SEPARADAS. CONFIRA! Tel: 224-17297.

■ **RENATA** - Olhos verdes, 28 anos, 1,60m. Experiência e sedução. Só para homens com mais de 30. SIGILO. Tel: 219-3150.

■ **SAMANTA** - Uma grávida super atraente para realizar todos os seus desejos e fantasias.
Tel: 280-4994.

■ **SAMY** - Uma linda sensay, morena clara, cabelos longos, olhos castanhos, 1,65m, aguardando você para mergulhar nas mais loucas fantasias. Tel: 280-4994. Aceita cheque pré-datado. At. 24hs.

■ **SINDY** - Morena clara, 18a., 1,66, cabelos longos, estilo menininha, super experiente, perfeita para você que está a procura de uma mulher bem gostosa. Tel: 280-4994.

TAÍS 249-3381
Morena bronzeada, corpinho dourado, 18 anos, uma super gata para te levar ao delírio. At. 24h.

■ **TÁLITA** - Loira natural, olhos azuis, 18 anos, 1,70m, estilo manequim, super carinhosa e bem gostosa. P/ Eles e Elas. Tel: 280-4994.

ANIMAIS DOMÉSTICOS

VENDE-SE CACHORROS POODLE
Diversas cores. R$ 50,00 ou troca-se por poodle TOI. Tr. Tel: 287-2329. C/ Cristiane.

BUFFET

***DOCE MAGIA* 206-3560**
Encante sua mãe com as mais lindas cestas de café da manhã. Encomende logo a sua e ganhe uma mensagem. Preços especiais. Reservas só até o dia 10/05/96.

■ **ACEITA-SE ENCOMENDAS** - De salgados p/festa e res., bolos aniv. tortas, docinhos, em geral, etc. Estamos em promoção. Tel: 218-2002.

■ **AGRADE SUA MÃE** - Com EMOÇÃO EM DOBRO. Lindas Cestas de Café da Manhã Personalizadas + Bouquet de Flores + Telemensagens + Xícara Personalizadas e Brindes. Promoção Especial: 212-2753.

■ **ALUGA-SE MESAS** - Toalhas para mesas e personaliza-se. Faz bombons. Tr. Tel: 251-3294.

CARYSMA
Belas pestes person. + flores nat. e mensagem a partir de R$ 38,00. Tel: 291-5180.

■ **CESTA** - De café da manhã. Promoção: 1 champagne e 1 bolão. Tel: 261-4788. C/ FÁTIMA.

CESTA E CIA
>Desperte sua Mãe com Deliciosas Cestas de Café da Manhã. Acompanha Xícara e Coração de Chocolate Personalizado. Tel: 251-6183/ 241-3179.

■ **CESTAS BOM PALADAR** - Promoção especial. Ligue e peça uma cesta e ganhe um tratamento de pele JAFRA. Tel: 296-2321.

■ **CESTAS DE CAFÉ DA MANHÃ** - Com Requinte e qualidade. Tel: 284-2446.

CESTAS E FESTAS
Faça do Dia das Mães uma data Especial! Sua Mãe merece uma Linda Cesta de Café da Manhã. Mensagem Fonada e Rosa. Reserva: Tel: 291-9573.

CESTAS LE BOMBOM
Promoção especial p/ o dia das MÃES. Café da manhã, c/ xíc. em porcelana pers., mensag., e flores. R$ 25,00. Tel: 206-4058.

CESTAS LE BOMBOM
Ótimas p/ o dia das MÃES. Xíc. pers. mensag., flores ou violetas. R$ 30,00. Tel: 206-4058.

CHARLLOTH
(Dia das mães). Suavemente poderosa. Assim são as Mães... Assim são as mulheres. Antecipe reservas. Cheque p/ 30 dias. Tel: 225-0758.

CONFEITARIA CAKES & CIA
Fazemos Salgados, Tortas, e Bombons recheados para festas. Temos preços e qualidade. Tratar Tel: 251-8432.

DEIXE SUA MANHÃ
Ainda mais feliz. Com cestas de CAFÉ DA MANHÃ. Encomende já. Entrega grátis em domicílio. Tel: 224-0156.

■ **DISQUE FESTA** - Aqui, desde a igreja, bolos, salgados, 284-0704.

DOCE CESTAS
Café da manhã, promoção de dia das mães. Tel: 230-2013 ou 280-0403.

■ **ENCOMENDAS** - De salgados para festas. R$ 5,50 o cento. Tel: 284-2446.

DIA DAS MÃES
Presenteie quem é tão ESPECIAL c/ CESTAS PERSONALIZADAS (ARTE FLORAL), qualidade FLOR D'ELIZ. Reservas antecipadas. Fone/Fax: 251-4698/285-1101.

SERENATA/FLORES CESTAS FLOR D'ELIZ
No "DIA DAS MÃES", proporcione a quem você tanto ama momentos inesquecíveis com a arte e o talento dos músicos ROGÉRIO E HELENA. E deixe o toque de capricho e delicadeza por conta da FLOR D'ELIZ - "Uma floricultura diferente". Inf. Rua 2- nº 795 (esq. Rua 5 S. Oeste. FONE/FAX: 251-4698/285-1101 (Reservas antecipadas).

TELE MARMITEX
Vende-se marmitex e marmitas, atende-se firmas e residências. Tr: 284-4577.

GELL CABELEIREIRA
CONTRATA:
UM CABELEIREIRO E UMA MANICURE PARA TRABALHAR EM SENADOR CANEDO.
FONE: **532-1228**
FALAR COM GELL

Dom Messias
Restaurante & Churrascaria
Por quilo
Servimos churrasco, marmitex e marmitas.
Grande variedade de saladas e carnes.
Tradicional feijoada às quartas e sábados.
Entregamos a domicílio.
Av. Pio XII, nº 891, Cidade Jardim, Fone: 295-1597
Av. T-2, nº 2.141, St. Bueno, Fone: 251-6031
Rua: T-28 c/ T- 47, nº 366, Fone: 251-5126.
Goiânia-GO

PROTETOR SOLAR
Filmes para vidros de carros e prédios
Av. 85 nº 512, Fone: 229-3033

ASSOCIAÇÃO GOIANA
DOS CRIADORES DE RÃ
A.G.C.R.
Promove **CURSO DE RANICULTURA** nos dias 11 e 12 próximos.
Inf.: 202-3139



serviços

TELEVISÃO

CANAL 2

06:15 Telecurso 2000: "Profissionalizante"
06:30 Telecurso 2000: (2º grau): "Inglês"
06:45 Telecurso 2000: (1º grau): "Ciências"
07:00 Bom Dia Goiás
07:30 Bom Dia Brasil
08:30 TV Colosso
12:30 Globo Esporte
12:45 Jornal Anhanguera - Edição do Almoço
13:15 Jornal Hoje
13:40 Video Show
14:10 Vale a Pena Ver de Novo: "Despedida de Outono"
15:40 Sessão da Tarde: "Procura-se Busam Desesperadamente"
17:30 Malhação
18:00 Quem é Você
18:55 Jornal Anhanguera - 2ª Edição
19:10 Vira Lata
20:00 Jornal Nacional
20:35 O Fim do Mundo
21:40 Globo Repórter
22:35 Intercine: "Attica - A Solução Final, Paixão de Outono e Os Bons Companheiros" (irá ao ar o que o público escolher)
00:35 Jornal da Globo
01:05 Boxe Internacional I: "Evander Holyfield x Boby Czyz"
01:55 Boxe Internacional II: "Lenox Lewix x Ray Mercer"
02:45 Campeões de Bilheteria: "A Justiça Fala Mais Alto"
04:35 Thunder - Missão no Mar: "O Estranho Bru"

CANAL 4

05:20 O Príncipe e a Sereia: "Vale Tudo no Amor"
05:40 Zelda: "O Cavaleiro Branco"
06:00 O Despertar da Fé
08:30 Note e Anote
12:45 Forno & Fogão
13:00 Record nos Esportes
13:15 Repórter Record
13:30 Record em Notícias
14:15 Nanny
14:45 O Agente G
15:00 Cidade Alerta
19:00 Jornal da Record
20:00 O Agente G
21:30 25ª Hora
21:30 O Quinteto
22:30 Arquivo X
23:30 Chicago Hope
00:30 Palavra de Vida
03:30 Jesus Verdade

CANAL 9

06:58 Palavra Viva
07:00 Sessão Desenho c/ Vovó Mafalda
08:00 Bom-Dia & Cia
10:00 Programa Sérgio Mallandro
11:15 Carrossel das Américas
11:55 Jornal do Meio Dia
12:50 Telesporte
13:10 Chaves
13:30 Cinema em Casa: "O Fantasma da Ópera"
15:30 TV Animal
16:00 Passa ou Repassa
16:30 Programa Livre
17:30 Aqui Agora
18:10 Agenda Rural
18:15 Telejornal Goiás
18:30 Colégio Brasil
19:15 Telejornal Brasil
20:00 Antônio Alves, Taxista
21:00 Razão de Viver
21:30 Copa do Brasil: "Corinthians x Cruzeiro"
23:45 Jornal do SBT
00:00 Jô Soares, Onze e Meia
01:15 Jornal do SBT
01:45 Programa Joyce Pascowitch
01:50 Perfil

CANAL 11

06:30 Diário Rural
07:00 Home Shopping Show
07:30 O Gordo e o Magro: "Marinheiro de Água Doce"
08:00 Dia a Dia
10:00 Cozinha Maravilhosa da Otília
10:30 Meu Pé de Laranja Lima
11:25 Vamos Falar com Deus
11:30 Estação Criança
12:00 Memória Band
12:30 Figura
13:00 Estação Criança II
13:30 Liga Mundial de Vôlei Masculino: "Brasil x Espanha"
17:00 Supermarket
17:30 Programa Silvia Poppovic
19:00 Rede Cidade
19:10 Meu Pé de Laranja Lima
20:00 O Campeão
21:00 Jornal Bandeirantes
21:30 Contos da Cripta: "Corpos Ardentes"
22:00 Cine Chevrolet: "A Noites de Rose"
00:00 Jornal da Noite
00:30 Circulando
00:35 Flash
01:35 Vamos Falar com Deus
02:05 Informecial

CANAL 13

06:55 Abertura/ Estação
07:00 Um Salto para o Futuro
08:00 Energia
08:30 Vestibulando
09:30 Rá Tim Bum
10:00 Sítio do Picapau Amarelo
10:30 Castelo Rá Tim Bum
11:00 Revista das Onze
12:00 Jornal da Cultura 60'
13:00 Hora do Kajuru
13:45 Nossa Língua Portuguesa
14:00 Vestibulando
15:00 Rá Tim Bum
15:30 Castelo Rá Tim Bum
16:00 Glub Glub
16:30 Cocoricó
17:00 O Gato Zap
17:30 Enciclopédia Eletrônica
17:45 Ciência Animada
18:00 Sítio do Picapau Amarelo
18:30 TBC-Notícias
19:00 Castelo Rá Tim Bum
19:30 X-Tudo
20:00 As Aventuras de Tintin
20:30 Opinião Nacional
21:30 Metrópolis
22:00 Jornal da Cultura
22:30 No Pique dos 16 - "Índia e Conclusão"
23:30 Pelos Bares da Vida
01:30 Cine Brasil

- As programações acima são fornecidas pelas Emissoras e, portanto, estão sujeitas a alterações, sem prévia divulgação. TV Anhanguera: 250-1132; Brasil Central: 249-3555; TV Serra Dourada: 291-2100; Record: 281-2666; TV Manchete: 233-5800



Foto Divulgação

Guilhermina Guinle está na novela "Antônio Alves, o Taxista", exibida pelo SBT

NOVELAS

QUEM É VOCÊ
Maria Luiza reforma so hotel. Beatriz procura Nelson no restaurante. Kity e Augusta descobrem o segredo do cofre. Sascha convida Nádia para morar com ele. Afonso conta a Maria Luiza que Gabriel não existe.

COLÉGIO BRASIL
Lancelot e Mac se atraem. Manoel Boi tenta separá-los. Tereza remexe na sala de Édmo e deixa cair uma ficha do hotel/sol. Osvaldo recebe um fax do banco e vê que o dinheiro do colégio foi depositado na conta de Tereza. Lancelot dá aula, Tereza interrompe, pois o diretor quer falar com ele. Édmo despede Lancelot.

VIRA LATA
Stella se despede de Lupicínio. Lênin dá um tiro para o alto e espanta todos ao redor. Helena quase flagra Vianna com Dolores. Vianna quase é atropelado e fica em dúvida se inocenta Moreira. Cassandra vê Lênin e Helena abraçados.

O CAMPEÃO
Adelgisa afirma que Garota roubou o anel, mas Maria Isabel defende a menina. Inocêncio e Eufrásia pedem para Edilberto não ir à festa. Renato diz a Narcisa que Pindorama vai ser campeão. Milesmina diz que o anel de Porfírio é falso.

ANTÔNIO ALVES, O TAXISTA
Amélia reclama que tudo é muito pequeno na casa de Tony. Tereza avisa a Décio que a família Alves chegou. Ela responde estupidamente que não quer conhecer ninguém e sai empurrando Tereza, que não entende o porquê de tanto ódio do pai contra tudo e todos. Mônica, disfarçada de homem, conversa com Tony no ponto e pede um cigarro.

O FIM DO MUNDO
Carolina abre em Tonico. O tiro pega de raspão. Tião se declara para Carolina e ela fica chocada. Vadeco diz a Menino que vai ajudá-lo com Lucilene. Fabiana tira fotos da fazenda de Tião para fazer uma denúncia sobre o desmatamento. Leticia diz a Josias que tem medo de perder a virgindade. Tião prepara uma festa para Michel e Cacilda.

RAZÃO DE VIVER
Zilda telefona para Luzia e diz que seu pai morreu. Luzia e Pedro vão ao encontro de Zilda para ampará-la. Guamar e Nino estão no metrô. Eles passam pelos meninos de rua Rato e Pata. Eles conhecem Nino, mas não o cumprimentam porque ele está com a mãe. Pedro cuida do enterro do pai de Zilda. Renato dá a foto de Nino para Eduardo investigar.

SOLUÇÃO ANTERIOR

			V		A		I							
	M	A	D	A	G	A	S	C	A	F				
V	E	R		L	A		S	I	N	A				
	R	E	V	O	L	T	A		E	S				
	C	A	I	R	O		R	A	L	I				
	A	L	L		D	A		S	O	L				
	D		A	M	E	N	A	S		E				
D	O	C		A	B	O	N	A	D	A				
	N	A	D	I	N			L	A	R	A			
	E		I	R	I	S		T		G				
A	G	I	R		G	A	L	O	P	E				
	N		E	S	A	U				E	N			
	G	D	I	O		V	A	I		T				
		I	T		G	A	R	O	T	I				
D	E	C	O	T	E		G	T		N				
	L	A	S		A	O	S	A	D	A				

FILMES DA TV

TV ANHANGUERA
INTERCINE - 22h35
(Somente um dos três filmes seguintes irá ao ar)
Attica: A Solução Final (Against the Wall) - EUA, 1994. Direção de John Frankenheimer, com Kyle MacLachlan, Clarence Williams e Frederic Forrest. Um jovem decide seguir os passos do pai e consegue emprego como guarda penitenciário no Presídio de Attica. Aos poucos, vai descobrindo a vida dura, as injustiças e uma série de fatos que acabariam levando à trágica rebelião de Attica, em 1971, quando morreram 43 pessoas. **Policial.**

Paixão de Outono (Cold Sassy Tree) - EUA, 1989. Direção de Joan Tewkesbury, com Faye Dunaway, Richard Widmark e Neil Patrick. Nos EUA, logo após o início do século XX, na pequena comunidade do *Cold Sassy Tree*, uma mulher de origem nortista escandaliza a todos quando anuncia seu noivado com o dono do armazém local, que ficou viúvo há menos de um mês. **Drama.**

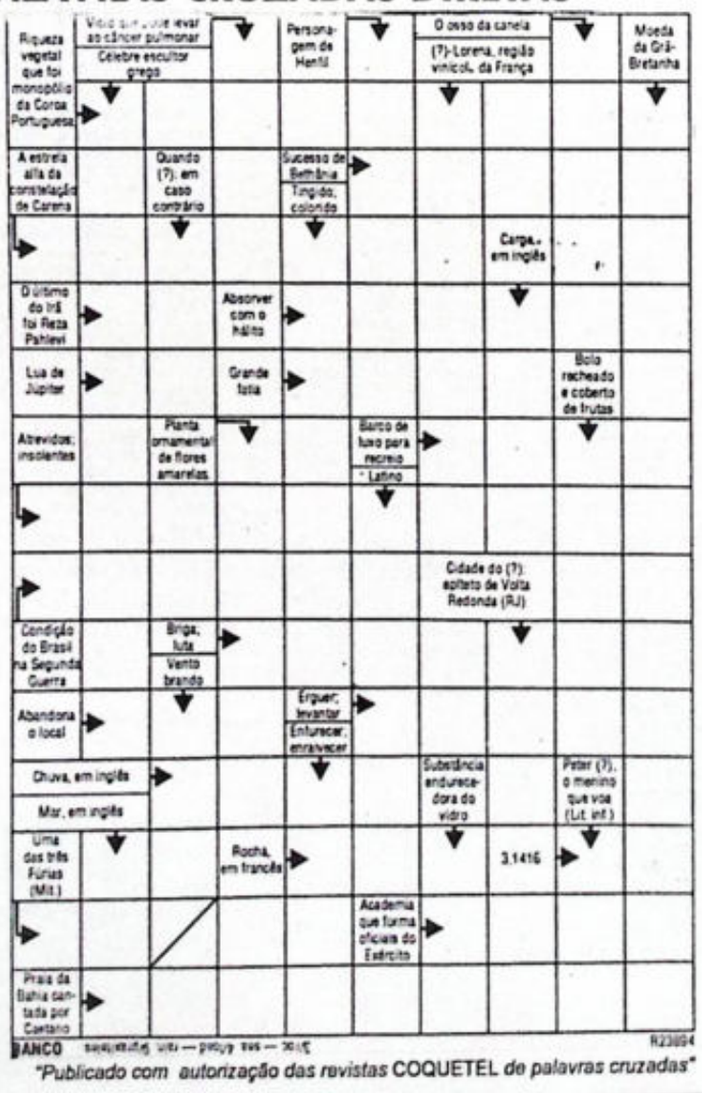
Os Bons Companheiros (Goodfellas) - EUA, 1990. Direção de Martin Scorsese, com Robert De Niro, Ray Liotta e Joe Pesci. Após o famoso roubo de 56 milhões de dólares no terminal de carga da empresa *Lufthansa*, no aeroporto de Nova Iorque, um desentendimento entre os bandidos provoca um verdadeiro massacre. Toda trama vem à tona quando um pequeno gângster em ascensão decide se entregar e contar a história. **Policial.**

TV SERRA DOURADA
O Fantasma da Ópera (Phantom of the Ópera) 13h30 - EUA, 1983. Direção de Robert Markowitz, com Maximilian Schell, Jane Seymour e Michel York. Regente e professor de canto fica com o rosto deformado em decorrência de um acidente, quando tenta vingar o suicídio de sua mulher, após uma estréia fracassada. Atormentado por causa do acontecido habita os subterrâneos da Ópera Paris, no século passado. Ele se apaixona por uma soprano e a sequestra para viver consigo. **Drama.**

TV GOIÂNIA
As Noites de Rose (Rambling Rose) 22h00 - EUA, 1991. Direção de Martha Coolidge, com Laura Dern, Diane Ladd e Lukas Haas. Um homem volta à casa de seu pai em 1971. O lugar, decadente, traz à sua memória acontecimentos de quarenta anos anos... A bela Rose viera trabalhar em sua casa e logo toda a família se afeiçoou a ela. Na presença de Rose, ele, aos 13 anos, sentiu o despertar de sua sexualidade. Mas, com sua descontrolada sensualidade, Rose era criadora de problemas. Seu comportamento aos poucos foi se revelando um reflexo de traumatizantes incidentes de sua infância. **Drama.**

ANTENA PARABÓLICA
16 CANAIS DE TELEVISÃO DE GRAÇA! Globo, SBT, Record, Band-SP, TVE, Band-MT,TV Escola, TV Cultura, Rede CNT, Amazon SAT, Shop-Time, Rede Vida, KTV, Jóquei Clube Rede Mulher, TV Cultura, PI, Manchete.
Instalamos na Capital e no Interior
Em 3 pagamentos
INOVAR
Antenas Parabólicas
5 anos de trabalho e honestidade.
Av. Independência, esq. c/ 5ª Avenida - Vila Nova - Goiânia - GO.
Fone: 261-5880

PALAVRAS CRUZADAS DIRETAS



"Publicado com autorização das revistas COQUETEL *de palavras cruzadas"*

HORÓSCOPO

O Sol transita em Touro e a Lua que míngua em Aquário fica fora de curso a partir das 14h07 até 19h29, quando ingressa em Peixes. Eis na Terra são afortunados aqueles humanos que desejam com moderação e completamente desafortunados aqueles que sofrem pelo mundo. Mim, porque apesar do ter garantido um lugar materialmente invejável, as coisas que possuem não lhes garantiram mais felicidade. Os humanos deviam compreender que, da mesma forma com que existem as doenças do corpo, há também doenças da alma. E que essas doenças nobres perseguirão por todos lados, mesmo quando estiverem sozinhos, e nada do que adquiram materialmente poderá mitigá-las. Ninguém se atreve a tomar uma aspirina para curar câncer, porém muitas pessoas se atrevem a comprar um carro luxuoso para tentar curar as suas neuroses.
Oscar César Quiroga

ÁRIES 21 mar. a 20 abr.
Se há coisas que você deseja com todo o ardor do seu coração, deve então parar por um momento para refletir profundamente. O ardor do coração muitas vezes se transforma em obstinação cega, que é muito diferente dos bons motivos iniciais.

TOURO 21 abr. a 20 mai.
Será que o preço final da sua conquista fará valer a pena todos os sacrifícios que atravessa agora? Não será que os seus desejos se converteram em caprichos e você não notou essa mudança? É melhor refletir.

GÊMEOS 21 mai. a 20 jun.
Leve em conta que os pensamentos que não são compartilhados não podem tampouco ser comprovados e que, se você apóia as suas decisões apenas nesses, o risco de errar acaba sendo muito maior. Converse, abra seu coração.

CÂNCER 21 jun. a 22 jul.
O excesso de elogios pode ter subido à sua cabeça e confundido a sua mente. Não são amigas todas as pessoas que o elogiam, porque a bajulação é uma forma de seduzir, e seduzir é sempre uma forma de encobrir a verdade.

LEÃO 23 jul. a 22 ago.
A realidade sempre supera a imaginação, porque você haverá de ajoelhar-se ante essa e cumprir tudo o que lhe é exigido. Por isso, procure antecipar-se a essa situação, cumprindo todas as responsabilidades que lhe tocam.

VIRGEM 23 ago. a 22 set.
Somente a verdade total e ampla poderá libertar as amarras que o prendem e não lhe permitem desenvolver-se do jeito que merece. A verdade pode ser dura, difícil de aceitar, e complicada de expressar, mas é a verdade.

LIBRA 23 set. a 22 out.
Não é sempre que se pode agir de acordo com a própria natureza. No momento atual, você precisa endurecer as suas atitudes e, com firmeza, arrancar alguns males da sua vida pela raiz. Não tenha piedade: aja com firmeza.

ESCORPIÃO 23 out. a 21 nov.
Se alguns relacionamentos acabam, talvez seja melhor assim. Porém, esses resultados positivos somente serão visíveis com o tempo, mestre que revela as verdades. Enquanto isso, fica aquele gosto amargo na boca.

SAGITÁRIO 22 nov. a 21 dez.
Preste atenção às suas necessidades físicas porque se o seu corpo não consegue acompanhar o frenesi da sua mente, você vai acabar frustrado. Recupere o seu melhor instrumento de trabalho, que é o seu corpo.

CAPRICÓRNIO 22 dez. a 20 jan.
Perder a cabeça por algo ou alguém não é uma experiência comum na sua vida, mas pode acontecer isso mesmo. E essa experiência estará perto de você do que imagina. Avizinha-se um tornado.

AQUÁRIO 21 jan. a 19 fev.
Sentir-se ameaçado na sua estabilidade e segurança pode basear-se apenas em fantasias pelo que deve tomar o cuidado de confirmar tudo o que sente. Poderá surpreender-se com o poder da sua imaginação.

PEIXES 20 fev. a 20 mar.
A realidade parece romper-se em mil pedaços e você fica tentando juntar os cacos. Há situações inquietantes em movimento na sua vida, e você deve estar atento para acompanhá-las sem perder-lhes a resistência alguns.

ASTROLOGIA

Combinação Peixes com Peixes - Se você nasceu com o Sol em Peixes e tem o ascendente também em Peixes, você deve ter nascido ao amanhecer. Quando o ascendente é o mesmo do signo solar, a pessoa recebe influência mais forte, tanto no sentido positivo como negativo. Esta combinação é do elemento água, o que faz você ser extremamente sensível. Sua natureza é terna e impressionável, você se envolve e comove com os problemas dos outros, às vezes esquecendo da sua própria vida. Você deseja, acima de tudo, ajudar e apoiar os outros, mas lembre-se que, para ajudá-los, é preciso estar forte antes. Cultive a determinação e procure não ser tão vulnerável ao seu meio ambiente, evitando absorver indiscriminadamente as vibrações alheias. Devido a sua grande sensibilidade, o ideal é que conviva com pessoas harmoniosas e sem complicações e que transmitam segurança. Peixes é o signo da renúncia, sacrifício e do desprendimento. No amor: é muito romântico e, com isso, pode às vezes exagerar nas fantasias e cair na ilusão. Pode estar propenso a desilusões e desenganos. Na profissão: pode ser um bom psicólogo, pois gosta de ouvir os problemas dos outros, e ninguém melhor do que Peixes para captar através da sensibilidade o que os outros estão sentindo. Pode ser psiquiatra, conselheiro.

-Para saber o seu signo Ascendente e Lunar e com quais signos você tem afinidade, escreva para a redação do ClassiServiço Astróloga Zangide Soares, Anhanguera, 2833, Setor Universitário. Fone: 225-1122. Envie na carta a data, hora e local de nascimento.

QUADRINHOS

Níquel Náusea — Fernando Gonsales



Chiclete com Banana



Strip Tiras



EMISSORAS DE RÁDIO

FM
- 94,9 - Jovem Pan 2 Balanço/internacionais
- 90,1 - RBC FM Popular/sertanejo
- 92,7 - Executiva Clássico/MPB
- 96,3 - 96 FM/Anápolis Balanço/sucessos

CA SUA MÃE FELIZ!
...MA LINDA CESTA DE CAFÉ ...MANHÃ! ESTAMOS EM ...OÇÃO. PEÇA JÁ A SUA E ...E UMA MENSAGEM FONADA ...JAI. 283-8141.

MECEMOS - Mamitas e mamitas e mesalíncias. Estamos em ...dor. Tel: 218-2002.

P'S SUISSO - Aluga cômodo p/ ... Tel: 224-8096

LUA NOVA CESTAS

...pras encomendas para o DIA ...ES. Flores Naturais. Estilo IKE-...Beleza. Qualidade e ...idade na entrega. FONES: 241-...241-2674.

LAJARES SALGADINHOS - ...ssar p/ festas e pronta entre...gelos e bolos em geral. Tel: ...

ESTE DOMINGO!

...a sua MÃE um dia diferente ...o de Salgadinhos e Tortas ...hos e Congelados. Faça com ...ência o seu pedido. E tenha ...se Festa. Tel.: 251-4855. ...AMOS A DOMICÍLIO.

ORIALIZAÇÃO - De gumacos, ...ndins. Tel: 229-1606.

SENTEI SUA MÃE ...CESTAS MIL ...até da manhã e ...nal produto finos e ...ortados. FONES: ...1-1850/251-5838.

PRODUTOS ...PARA CESTAS
...Adoçante, Boiacha, Catchup, ...Keep Cooler, Maionese, ...Mel, Mostarda, Palito, Sal, ...etc. Vendas a varejo e atacado ...592-3090 / 202-3060.

...NÇÃO PARA O DIA - Das ...até da manhã Cerenata de ...287-3672.

...RODOMÉSTICOS
...DE CASAL - Vinho, tubular c/ ...R$ 100,00. Tel: 253-1646.

■ **FOGÃO BRASTEMP** - R$ 35,00 e fogão DAKO com botijão de gás R$ 50,00. Tel: 253-1646.

■ **GELADEIRA CONSUL** -280 lts branca. R$ 240,00. Tel: 225-0733.

■ **PREGO BOM JESUS** - Compra e venda de móveis e eletrodomésticos novos e usados. Tel: 291-6928.

SE VOCÊ PRECISA DE BALANÇA ELETRÔNICA COM IMPRESSOR?

Balança R$ 650,00
Impressor R$ 450,00

LIGUE: 280-1997

■ **URGENTE !**- Televisor MITISUBSH 20 polegas à cores c/ controle. Novinho. Só hoje R$ 400,00. Tel: 254-0017

ESTÉTICA

MASSAGEM
Tel: 282-1507

■ **MASSAGEM TERAPÊUTICA** - Preço promocional. Marque um horário. Tel: 225-8115, c/ Cláudio.

HOLDING INFORMÁTICA
Desenvolvimento de sistemas em ambiente DOS e WINDOWS para lojas, escritórios, locadoras, escolas e comércio em geral. Com ótima assistência técnica. TELEFAX:(062) 295-3862. Tratar com Welliton

EXCURSÕES/TURISMO

EXCURSÃO
Saída dia 13/07 para Bom Jesus da Lapa e Salvador. Tel: 287-6460 c/Terezinha.

FESTAS

■ **DELICIOSOS** - Salgadinhos Maranatha. PROMOÇÃO! Tr. 282-7223.

FAZEMOS
Shows, desfiles, recepções, segurança e outros. Tr. Tel: 201-9649.

NAÕ PERCA GRANDE SHOW
Desfile dia 01/06/96 às 21hs. Convite 261-9649 ou na portaria do Centro de Cultura Goiana Praça do trabalhador no dia do show.

■ **PERSONALIZA-SE** - Fitas, guardanapos, etc. Tel: 208-3660 com Acácia.

PERSONALIZAÇÃO
Tel: 223-9540.

FOTO / SOM / VÍDEO

FILMAGENS
Aniversários, Casamento, e qualquer tipo de evento. Tel: 287-3964 c/ Luciano.

A BAETÊ
Compra TV Colorida, Preto e Branco c/ defeito. Compra Antena Parabólica, CD-3 x 1, etc. Atendimento rápido. Cubro ofertas! Tr. 287-5929 e 287-4480. Recorte e guarde.

■ **COMPRA-SE** -TV e som c/ defeito. Tel: 261-7947/975-0502. Wilham.

VENDO DISK MEM MODELO D 141
Marca SONY, completo.
Tr c/ Luciano. Tel: 224-6510.

VÍDEO SONY
VENDE-SE, EM PERFEITO ESTADO DE CONSERVAÇÃO (BOM PREÇO). Tel: 284-3916.

INSTRUMENTOS

URGENTE!
Vende-se bateria c/ 7 peças. R$ 350,00. Tel: 255-1600.

MODA E BELEZA

■ **CABELOS MUITO** - Armados ou anelados de mais. Fazemos tratamento c/ prod. USA. Venize R 20 nº239, Cetro. Tel: 223-7429.

■ **CALCINHAS DE LYCRA** - Vende-se R$ 1,50. Tratar com JOSY. Tel: 251-1671.

ETIQUETAS
Bordada, latex, cetim, nylon, metal, emborrachada, adesiva e outros tipos. Com melhor preço e qualidade. Tel: 254-0017.

FAZ-SE ALONGAMENTO

PROMOÇÃO EM ALONGAMENTO. Fazemos Curso de COLAGEM e ENTRELAÇADO. Tratar com LINDA! Tel: 201-5129.

FAZ-SE APLIQUE
C/ cabelos naturais, a partir de R$ 100,00. Compra-se cabelos. Tr. 225-6767/206-3114 c/ Edna.

TELE GEO
Aplique, maquilagem, depilação, serviço completo p/ noivas. Tel: 280-4839.

TINTURARIA NOVA COR 205-3167
TINGIMOS: Linhos, jeans, seda, algodão, tule, rendas, gripirs, etc. Garantia c/menor preço. Serviço especializado. Preço especial p/confec. e lojista.

FONE: 205-3167

MÓVEIS E DECORAÇÕES

FAZEMOS
Trançado de palinha , entalhos, molduras, restauração e reforma. Tr. Tel: 287-6928.

LAVANTEX
CONFECÇÃO, LIMPEZA E REFORMA: cortinas, persianas, tapetes, varal, rede proteção e instalação de acessórios. Tr. Tel: 255-0924/263-1390.

TAPEÇARIA NOVO ESTILO
Reformamos, remodelamos e fabricamos: bancos de Auto, sofá, cadeiras e estofamento em geral. Av. São João qd. 01 lt. 08 Jardim Nova Era - Aparecida de Goiânia. Tel: 284-6708.

URGENTE!
Vendo móveis s/ uso p/ bazar, c/ 6 peças. R$ 600,00. F. 255-1600.

PEQUENOS NEGÓCIOS

■ **BAR MONTADO** - Vende-se com todos os acessórios, incluindo bebidas. Av. Independência, Qd. 05, Lt. 01, Jardim Itaipu. A combinar.

■ **HOTEL** - Vende-se em Guapo. Ac. troca carro menor valor. Tr. Tel: 295-1392.

■ **LANCHONETE** - Vende-se barata, bem equipada, bom faturamento. Tr. Av. Armando Godoy nº 100, em frente ao muro do Detran.

Cláudio's Vitaminas.

■ **LOCADORA DE VÍDEO** - St. Bueno, localização estratégica, oportunidade, 2.000m2 seladas, c/ os títulos mais recentes, super equipada, computador, etc. Aluguel baratinho. Por motivo de transferência universitária. Tel: 223-0290. Cj 5656, MÁXIMO IMÓVEIS.

■ **MASSEIRA** - Superfecta, c/2 veloc., 2 luminosos e 1 mesa c/ tampa de inox p/ padaria. Tr. 251-2647 hor. comercial de 2ª à 6ª feira.

■ **MESA DE ESCRITÓRIO** - C/ cadeira diretor. Tel: 253-1646.

■ **MÁQUINA DE CORTE EASTMAM** - Faça Bp., mesa de corte 7m x 2,10 e nove prateleiras de aço 1m x 2,10. Tel: 253-1646.

■ **PIT-DOG** - Aluga-se na Psa. Tamandaré. R$ 500,00 mensais, exige-se contrato e fiador c/ bens imóveis. Tr. 291-5197.

■ **PRATELEIRAS** - De aço c/reforço. Compre direto da fábri. Tamanho: 2,00 x 0,94 x 0,30. Tr. 287-0330.

VENDE-SE OU TROCA-SE

UM PIT DOG POR LINHA TELEFÔNICA OU MOTO. ÓTIMO PREÇO. Tel: 207-3087 Cl JOÃO.

■ **VENDE-SE UM BAÚ** - 3/4, usado, com grampos. R$ 1.200,00. Tel: 291-9068. Urgente!

■ **VENDE-SE** - Lanchonete. Negócio de oportunidade. R$ 2.250,00. Ac. troca. Tr. Av. C-118, qd. 236, lt-05, Jardim América.

VENDO INST.
Loja de produtos naturais no St. Oeste. R$ 3.000,00. Tr. Rua 10 nº 197, St. Oeste.

■ **ÁGUA E LUZ** - Fone: 215-2545. Serviço especializados de: Vazamentos, desentupimentos, consertos de descargas, chuveiros - instalações elétricas, hidráulicas, telefônicas e soldas elétricas. Executamos reformas obras - pinturas. Atend. imediato. Fone: 215-2545.

OUTROS

VOCÊ VAI CERCAR SUA
Área ou chácara? Executamos serviços com postes de cimento e tela. Tr. c/ Edson Tel: 288-2465.

A CONCERTRAL
Consertos em geral. Limpeza em geral, dedetização, desentupimento, pedreiro, lavagem de caixa d'água etc.
FONE: 218-2047

COMPRA-SE UMA ESCOLA
De pequeno ou médio porte.
Tr. 242-2660/544-1446.

Gráfica
– OFF-SET
– MULTILITE com SDN ou sem
– CATU-380
– CHIEF
– ABD-DICK
– HARRIS
TEL.: 233-3241.

Atenção
Adapte-se, evite despesas. Não deixe de investir em você.
Marta Evangelista Cabeleireiros
Cobrindo qualquer oferta sem perder a qualidade.
— Alongamento de cabelos a partir de R$ 300,00 (1+1)
Compra-se cabelos.
Rua 1.122, Qd. 227, Lt. 12, Setor Marista
Fone: 245-1297
Marta Evangelista Cabeleireiros.
Criando uma nova mulher em você

FORRO DE GESSO
Molduras, sancas, divisórias, recuperação de forros e prestação de serviços. **Tel.: 291-5123 e 284-5262**

NEGÓCIOS RURAIS

Animais

CRIADORES DE GADO LEITEIRO
De produção superior a 10 litros em duas ordenhas, fazemos parceria, temos 36 piquetes irrigados sob PIVOT CENTRAL, disponibilidade imediata. Ver e tratar em Piracanjuba/Go. (062) 466-1310. Hor. com!

VENDE-SE 3 VACAS LEITEIRAS
Negócio do ocasião. Tr. Tel: 249-0246.

Sementes

MUDAS DE GUARIROBA

VENDE-SE 200 MIL MUDAS DE GUARIROBA.
ÓTIMO PREÇO. TRATAR Tel: 251-0412. DAMOS PRAZO.

TELEFONE

Compra/Venda

■ **201 ADQUIRA** - Seu telefone em até 10 vezes. Com instalação imediata. Tel: 271-0541/972-3383.

■ **201/ ADQUIRA SEU TELEFONE** - A partir de R$ 60,00 mensais. Tel: 271-0541 e 972-3383.

ADQUIRA SEU TELEFONE
Com prestações a partir de R$ 60,00. Instalação imediata ou programada. Tr. 218-1515 c/ Caio.

■ **ADQUIRA SEU TELEFONE** - À vista ou parcelado. Tr. C/Onsmar 284-9915.

ADQUIRA SEU TELEFONE
À VISTA OU PARCELADO. PRESTAÇÕES A PARTIR DE R$ 60,00. Para todos os bairros. Tr. Tel: 218-1515 c/ Jadson.

■ **CELULAR MOTOROLA** - ULTRA LITE, seminovo, c/ 2 baterias, carregador rápido. URGENTE! Tel: 223-0447 ou 973-4142.

■ **TELEFONE GUITADO** - Prefixo 242. É um ponto na FEIRA HIPPIE. Qd- N. Tratar Tel: 242-2809.

■ **TELEFONE VENDO** - Particular a vista ou 2 pagamentos. Tel: 284-8620.

■ **VENDE-SE CELULAR** - PT-550, 2 baterias, contas OK, c/ carregador. Tel: 971-1163.

■ **VENDE-SE TELEFONES** - Todos os prefixos, por apenas, R$ 60,00 mensais. Tr. 281-7849.

COMÉRCIO

Oferta

■ **AVON CHAMA** - Homens e mulheres. Que queira aumentar sua renda. Tel: 297-2962 c/ Francisca.

CONTRATA-SE GAROTAS
Acima de 18 anos, paga-se muito bem, damos moradia e refeições. Tr. 233-9155 c/ Glecy.

■ **CONTRATA-SE** - Costureira c/ prática em malha e cotton. Sai e costurar. Tel: 233-6096 c/ Darcy.

MOTORISTA
OFEREÇO-ME PARA TRABALHAR DE MOTORISTA. TENHO EXPERIÊNCIA. DOU REFERÊNCIA. DISPONÍVEL PARA VIAGEM. 24 HORAS. TRATAR COM PAULO. Tel: 284-9239.

OFEREÇO-ME P/ TRABALHAR
DE ENFERMEIRO PARTICULAR c/ referência e experiência. Fones: 297-2859/223-3859 c/ Hamilton.

■ **TELEFONE VENDO** - Particular a vista ou 2 pagamentos. Tel: 284-8620.

■ **VENDE-SE CELULAR** - PT-550, 2 baterias, contas OK, c/ carregador. Tel: 971-1163.

■ **VENDE-SE TELEFONES** - Todos os prefixos, por apenas, R$ 60,00 mensais. Tr. 281-7849.

COMÉRCIO

Oferta

■ **AVON CHAMA** - Homens e mulheres. Que queira aumentar sua renda. Tel: 297-2962 c/ Francisca.

CONTRATA-SE GAROTAS
Acima de 18 anos, paga-se muito bem, damos moradia e refeições. Tr. 233-9155 c/ Glecy.

■ **CONTRATA-SE** - Costureira c/ prática em malha e cotton. Sai. e costurar. Tel: 233-6096 c/ Darcy.

MOTORISTA
OFEREÇO-ME PARA TRABALHAR DE MOTORISTA. TENHO EXPERIÊNCIA. DOU REFERÊNCIA. DISPONÍVEL PARA VIAGEM. 24 HORAS. TRATAR COM PAULO. Tel: 284-9239.

OFEREÇO-ME P/ TRABALHAR
DE ENFERMEIRO PARTICULAR c/ referência e experiência. Fones: 297-2859/223-3859 c/ Hamilton.

DOMÉSTICOS

Oferta

■ **OFEREÇO-ME PARA LAVAR E PASSAR** - Busco e entrego. Manicure e depilação à domicílio. Tr. Tel: 269-2283 c/ Marcia.

■ **OFEREÇO-ME** - Para trabalhar de passadeira. Tel: 280-4947.

■ **OFEREÇO-ME** - Para trabalhar de Operadora ou Recepcionista. Tel: 284-1341.

ESCRITÓRIO

Oferta

DIGITAÇÃO DE TRABALHOS:
Escolares, mala direta, tabelas, banco de dados etc. Buscamos e Entregamos. Tr. c/ Domingos. Tel: 218-2781.

PROFISSIONAIS LIBERAIS

Oferta

COMÉRCIO EXTERIOR
Assessoria Completa. Pesquiza Matéria Prima para Indústria no Exterior. Pesquiza Fornecedores e Compradores no Extrangeiro. Outros Serviços e Informações. Tel: 248-1764. MARCOS.

Boyte DRIVE - IN
MELHOR SOM E SELEÇÃO DE MÚSICA DE GOIÂNIA!
MULHERES À VONTADE - MOTEL AO LADO *ESTACIONAMENTO PRÓPRIO* O MELHOR CHURRASCO DO CENTRO-OESTE, TODOS OS DIAS!
***VENHA CURTIR TODAS AS NOITES NO DRIVE-IN**
Av. Dos Vereadores José Monteiro nº 2.056
Setor Negrão de Lima - Goiânia - Go (em frente à Saneago) **FONE: 261-0637**

Serviços

TEIRO

Cinema

...as

...E SEMPRE (NOW AND ... EUA. Direção de *Lesli ... Melanie Griffith, Demi ... O'Donnell e Christina ...* Meninas da escola sempre ...pulo previsíveis para as ...nças que arrasaram juntas ...es da realidade adulta, até ...rarão. Quando as garotas ...fazer uma reunião espírita ...ério da cidade, detonam ...e de visagens que acabam ...a "caixa de Pandora" e e...ar o passado. A obsessão ...sexual as conduz para a ...de uma morte trágica e ...a de um menino do local, ...ando segredos de suas ...mílias e marcando o fim ...os da infância, lançando-os ...undo adulto. Cine Goiânia ...h: 15h, 17h, 19h, 21h.

...LA DAS LOUCAS (THE ...DE) - EUA. Direção de *Mike ...* com *Robin Williams, Gene ..., Nathan Lane* e *Diane ...* Filme retrata o convívio do ...rmand e Albert. Eles ...tham um relacionamento ...ge suas vidas e carreiras ...o a educação e criação do ...Armand, Val, um jovem ...vel e maduro. Quando ele ...m casa e anuncia seu ...om a filha de um senador ...o ultra-conservador, não há ...uer a não ser aceitar a ...com compreensão e amor ...sentar os pais da nuva. Val ...eu pai que dê um ar mais ...partamento em que vivem. ...ida do senador dá início a ...ridas dos ernus, com Armand ...rtando assume o papel de ...il americano, formado de ...ão mulher. Cine Goiânia ...ng II: 15h30, 17h30, 19h30; ...ine Bougainville II: 15h30, ...h30, 21h30. Cine Astor: ...19h, 21h.

...E DEPOIS (BEFORE AND ... - EUA. Direção de *Barbet ...r*, com *Meryl Streep, Liam ...Edward Furong* e *Julia ...* A vida de um casal se ...a quando seu filho ...esaparece do nada e ...que sua namorada é ...da brutalmente ...ada. Juntos, eles lutam para ...ver melhor o acontecido ...tempo, estão aterrorizados ...ão podem descobrir. Cine ...: 16h, 17h, 19h, 21h. Cine ...: 15h, 17h, 19h, 21h (aos domingos também às 17h).

...E A NOITE CAI (WHEN ...HT IS FALLING) - EUA, ...ção de *Patricia Rozema*, ...n McKellar. Os noivos ...Martin são professores em ...idade protestante. Um dia ...conhece Petra, uma ...nte artista de circo e as ...acionam. Forçada a ...ar o homem que amou e ...que tenta, ela descobre que ...ssa-se ao desejo. Cine ...: 19h30, 21h30.

...TA - A empresa exibidora ...eceu a sinopse do filme.

Cine Frida: 15h.

Em cartaz

MOMENTO CRÍTICO (EXECUTIVE DECISION) - *Direção de Stuart Baird, com Kurt Russel, Steven Seagal, Halle Berry e John Leguizamo.* Um 747, com destino a Washington D.C., é sequestrado por um membro de uma das mais temidas organizações terroristas do mundo. Presume-se que os passageiros serão trocados pelo líder da organização, que está preso na Inglaterra e será extraditado para os EUA. Seis homens são enviados para tentar salvar as 400 pessoas no avião. O único aliado que eles têm a bordo é Jean, uma corajosa e desembaraçada comissária. Cine Ritz I: 14h, 16h20, 18h40, 21h. Cine Center II: 14h, 16h30, 19h, 21h30.



Cena do filme "Quando a Noite Cai", que estréia hoje no Cine Cultura

UM DRINK NO INFERNO (FROM DUSK TILL DAWN) EUA, 1996. Direção de *Robert Rodriguez, com Quentin Tarantino, Harvey Keitel, George Clooney e Juliette Lewis.* Os irmãos Gecko são os piores criminosos dos EUA. Por onde passam deixam uma trilha de sangue e morte. Toda a polícia do Texas e o FBI estão atrás deles. Um homem chamado Carlos lhes oferece um abrigo seguro no México, em troca de uma porcentagem do dinheiro que já roubaram. Na tentativa de cruzar a fronteira com o México eles seqüestram o ex-pastor Jacob, que perdeu a fé após a morte de sua esposa. Cine Ritz II: 14h30, 16h30, 18h30, 20h30.

NUNCA FALE COM ESTRANHOS - (NEVER TALK TO STRANGERS) - EUA, 1995. Direção de *Peter Hall, com Rebecca De Mornay, Antonio Banderas e Dennis Miller.* A Dra. Sarah Taylor é uma psicóloga criminal. Enquanto faz compras em um supermercado, ela conhece um estranho - Tony Ramirez. Inicia-se então um tórrido romance, uma experiência que é, ao mesmo tempo, excitante e assustadora para alguém tão controlada como Sarah. A partir daí uma série de acontecimentos perturbadores põem em risco sua vida. Cine Frida: 15h, 19h, 21h. (Aos domingos sessões também às 17h).

OS SUSPEITOS (THE USUAL SUSPECTS) - EUA, 1995. Direção de *Bryan Singer, com Stephen Baldwin, Kevin Spacey e Gabriel Byrne.* Quando a polícia de Nova Iorque prende os criminosos Keaton, Verbal, McManus, Fenster e Todd, comparsas suspeitos de um roubo, acende a chama da violência e põe em risco uma trama intrincada. Para o agente David Kujan, Keaton é o líder da gang. Mas, quando tenta incriminá-lo, os outros colocam em ação o plano de roubar o New York's Taxi Service, empresa mantida por policiais corruptos, que transporta materiais ilícitos: 91 milhões de dólares são roubados e um massacre com 27 mortos se dá no cais de San Pedro, Califórnia. Cine Bougainville I: 15h, 17h, 19h, 21h.

Noite

ARPOADOR BAR - Drinques, espetinhos, tira-gostos e caldos diversos. Avenida T-1, esquina com Avenida T-9, Setor Bueno.

MASSIMO - Restaurante com especialidade em massas e carnes, à maneira italiana, e bar, com drinques diversos. Não aceita cartão de crédito. Sem estacionamento. Avenida T-9 nº 1.225, Setor Bueno.

MALIBU - Bar e restaurante especializado em comida espanhola. Ambiente externo e interno, com ar-condicionado. Todos os cartões de crédito. Com estacionamento. Alameda Ricardo Paranhos nº 535, Setor Marista, fone 241-2277.

TOUR EIFFEL - Restaurante internacional. Comida francesa. Vinhos, cervejas e uísques. Credicard, Mastercard, Diners Club. Sem estacionamento. Rua 86 nº 302, Setor Sul, fone 241-7474.

A SCARolla PIZZARIA - Exclusiva em pizzas e lasanhas. Vinhos, chope e refrigerantes. Aceita cartão de crédito. Estacionamento próprio. Entregas a domicílio. Avenida Tocantins nº 498, Centro, fone 223-3922.

REPÚBLICA - Restaurante internacional, em dependências de hotel cinco estrelas. Cozinha internacional e bebidas de todos os tipos, nacionais e estrangeiras. Todos os cartões de crédito. Sem estacionamento. Address West Side Hotel, Avenida República do Líbano nº 2.526, Setor Oeste, fone 281-7252.

ATELJER DO ELIFAS - Restaurante. Comida típica goiana. Estacionamento. Rua 46 Qd. C-1, Lt. 53, Jardim Goiás, próximo ao Estádio Serra Dourada, fone 241-9830.

GOOD COOKING - Bar, adega e restaurante para executivos. Cardápio e especialidades criadas pela casa. Todos os cartões de crédito. Sem estacionamento. Rua 36 nº 590, Setor Oeste, fone 242-2918.

LANCASTER GRILL - Restaurante para a família e executivos, com variados tipos de carnes, saladas e sorvetes. Todos os cartões de crédito. Estacionamento próprio. Rua 89 nº 117, Setor Sul, fone 242-0311.

VECCHIA ROMA - Restaurante, bar e cervejaria. Comida italiana. Música ambiente. Visa, Credicard, American Express. Sem estacionamento. Rua 101 nº 435, Setor Sul, fone 224-9033.

GYN CAFÉ - Um dos principais redutos jovens da cidade. Anexo ao Cliff Restaurante. Não aceita cartão de crédito. Sem estacionamento. Rua 22 nº 72, Setor Oeste, fone 241-7868.

FIQUIRAS - Cozinha e atendimento internacionais. À la carte, peixes e frutos do mar. Credicard/Dinner, Sollo, American Express. Duas casas: Avenida República do Líbano nº 1.758, Setor Oeste, fone 223-6899, sem estacionamento; Rua 146 esquina com Rua 139, Setor Marista, fone 281-4344. Estacionamento próprio.

Happy hour

"A CONCERT" - Apresentação dos alunos da Concert-Instrumentos Musicais. Repertório variado, som instrumental em homenagem às mães. A partir das 19h30 na Praça de Alimentação do Flamboyant Shopping Center, Av. Jamel Cecílio, Jardim Goiás.

NILTON RABELLO E CARLÃO - Voz e violão, a partir das 18h, na Praça do Sabor do Goiânia Shopping. Avenida T-10 nº 1.300, fone 234-0444, Setor Bueno.

BALLET FLAMENCO "AIRE ANDALUZ" - Música, canto e dança espanhola, acompanhado pelo cantor Alejandro Flores. Parte da programação de homenagem ao Dia das Mães do Shopping Bougainville. A partir das 20h no Espaço Cultural do Shopping Bougainville. Entrada franca.

Ao vivo

GILBERTO CORREIA - MPB, a partir das 21h, no Restaurante Flor de Piqui, Rua 25 nº 66, fone 2253-1415, Setor Marista.

"BANDA DE K" - Samba e pagode, a partir das 22h, no La Fourchette Bar, Av. 86, Praça do Cruzeiro, fone 242-0015, Setor Sul.

CRISTIANO SILVA E JOÃO ALBERTO - MPB, a partir das 21h, no Restaurante e Choperia Sol Nascente, Av. Pedro Ludovico, (continuação da T-2), mezanino do Posto Texaco, fone 255-7399, Setor Sol Nascente.

ROBERTO BALILA E GRUPO VIRA SAMBA - Samba e pagode, a partir das 21h30 na Choparia Gota D'água, Av. T-2, esquina com T-52, Setor Sol Nascente.

GRUPO NOYS É NOYS - Samba e pagode, a partir das 21h no Bar e Restaurante Jotaís, Av. República do Líbano, Setor Oeste.

ALECYR E ALESSANDRO E EL DOURADO COUNTRY - Música country e sertaneja, a partir das 23h no pirâmide Cowboy World, Av. Jamel Cecílio, próximo ao Flamboyant Shopping Center.

VONINHO E BANDA - Repertório variado, a partir das 22h no Mangueira's Chopp de Bonfinópolis, fone 334-1129.

Filmes

A REVOLTA DOS CARNUDOS - De Eliana Fonseca, SP, 1991, 126 min. Gordos pacientes e magros funcionários travam um delicioso combate numa clínica de emagrecimento. Parte da programação do Espaço Vídeo, da Itaugaleria, Av. Goiás nº 300, Centro. Sessões gratuitas às 11h e 15h.

BLÁ, BLÁ, BLÁ - De Andrea Tonacci, SP, 1968, 30 min. Num período de crise interna, num país não identificado, um líder de governo decide fazer um pronunciamento político pela TV. Parte da programação do Espaço Vídeo, da Itaugaleria, Av. Goiás nº 300, Centro. Sessões gratuitas às 11h e 15h.

Palestra

O AUTOR NO CINEMA E NA TELEVISÃO - Com o jornalista Lisandro Magalhães Nogueira. Parte da programação do Espaço Vídeo, da Itaugaleria, Av. Goiás nº 300, Centro. Às 19h.

Espetáculo

BARREADO - Adaptação e direção de Julio Vann. Com Alexandre Dantas, Eudóxia Cristina, Juliana Ferreira, Julio Vann, Izabela Leechesovic, Jônio Costa, Marianne Rabelo e Theresa Milana. No Teatro da Escola Técnica Federal de Goiás (em frente ao Multirama). Hoje e amanhã, às 21h. Com o Núcleo de Teatro Experimental "Que Mário?".

Feira

ARTE E ARTESANATO - Exposição de diversos produtos para presentes, como pintura cuzquenha, tapetes persas, kilim, almofadas, jóias, sapatos, porta-retratos e entalhes. São 30 artistas que terão suas obras expostas até o próximo domingo. Na Fundação Jaime Câmara, Rua 87 nº 331, fone 281-4343, Setor Sul, das 10h às 20h.

Exposição

EXPOSIÇÃO DE BONSAIS - Bonsai é a miniaturização de uma árvore ou cenário natural, na cultura japonesa significa "plantado na bandeja". Serão expostos 16 tipos de bonsais, entre eles Chaborita, Tua Degener, Raincdd, Sensa e Dourada. Na exposição pode-se obter informações sobre oficinas de bonsai que ensinam técnicas de cultivos, estilos etc. Até o próximo dia 12 na Pracinha do Flamboyant Shopping Center, Térreo I.

Artes plásticas

"MULHER" - Exposição do artista Selvo Afonso, enfocando a mulher. A mostra é uma homenagem ao Dia das Mães e fica até o próximo dia 13 na Galeria Vânia Machado do Goiânia Shopping.

"FLORES" - Exposição de 30 telas da artista Dilma Di Carvalho, com destaque para as hortênsias e margaridas, na Galeria Vânia Machado da Via Láctea no Flamboyant Shopping Center. Mais informações pelo telefone 241-7877. Amanhã, último dia.

"ORQUÍDEAS" - Exposição com 20 quadros da artista plástica Tereza Virgínia, na Galeria Via Láctea do Flamboyant Shopping Center. Amanhã, último dia.

RÉPLICAS - A Galeria de Belas Artes de Salvador está expondo no Goiânia Shopping 40 réplicas de obras de pintores famosos como da Vinci, Rembrant, Fragonard e Renoir. A técnica usada é a oleografia, que permite a reprodução perfeita do quadro, partindo de uma foto a laser do original. Até o próximo dia 12.

MUSEU 25 ANOS - Referente aos projetos em andamento no Museu Antropológico da UFG, nas áreas de Arqueologia, Etnolinguística, Museologia e Ação Educativa. De terça a sexta, das 9h às 17h, no Museu Antropológico da UFG, na Praça Universitária, fone 261-6898.

ESPAÇO E MORADIA INDÍGENA - Telas com desenhos em crayon, referentes à ocupação do espaço pelos grupos indígenas do Tocantins. Os desenhos foram feitos pelo pesquisador e arquiteto Eurípedes Monteiro. De terça a sexta, das 9h às 17h, no Museu Antropológico da UFG, na Praça Universitária, fone 261-6898.

Lazer

GOIÂNIA BOWLING - O mais novo boliche da cidade ocupa uma área de mil metros quadrados e oferece ao público goiano 12 pistas oficiais, totalmente informatizadas. O boliche funciona com uma central computadorizada que controla todo o processo. No início de cada pista existe um detector de faltas, acionado por fotocélulas, que é ativado quando o jogador invade a pista. Aberto a partir das 10h. Os preços variam de acordo com o dia da semana.

PISTA DE KART INDOOR DO GOIÂNIA SHOPPING - A pista, instalada no Piso 2 do Goiânia Shopping, possui 300 metros. Dez karts deverão correr numa velocidade média de 50 quilômetros por hora. Os participantes receberão equipamentos para garantir a segurança da prova, como macacões, capacetes e luvas. Avenida T-10 nº 1.300, Setor Bueno. Maiores informações e reservas pelo fone 234-0181.

PISTA DE KART - A pista tem quatrocentos metros e conta com seis karts no grid, funcionando das 10h à meia-noite. Crianças a partir de 10 anos podem pilotar. Os preços dos ingressos são: R$ 35,00 para meia hora e R$ 60,00 para uma hora. No estacionamento 2 do Flamboyant Shopping Center, próximo à Mesbla. As reservas podem ser feitas pelo telefone 241-6499.

MINI-BUGGY - Para a criançada, de segunda a sexta, das 14h às 22h, e aos sábados, das 9h às 22h, no estacionamento I do Flamboyant Shopping Center. O preço do ingresso é R$ 2,00 para seis voltas.

CLUBINHO DO BUGA - Diversas atividades artísticas, recreativas e culturais como pinturas, desenhos, colagens, brincadeiras e gincanas, além de outras atrações para crianças de três a dez anos, das 14h às 20h, de segunda a sexta, e das 10h às 20h, aos sábados, no Shopping Bougainville.

Eventuais alterações em algumas das informações do Roteiro são de responsabilidade dos estabelecimentos.

COMES & BEBES

Restaurantes

●PEIXINHO BAR E RESTAURANTE
Onde comer um bom peixe?
– Em Porto das Dunas?
– Na Praia de Genipabu?
– Em Taperapuã?
– Não precisa ir tão longe...
– Venha pra cá!
PEIXINHO BAR E RESTAURANTE
– Fone: (062) 241-6361 –
AL. Dom Emanoel Gomes, 159 St. Marista.
– Servimos chopp.

●Pipotty Pizzaria - Entregamos à domicílio pizza, lazanha, filé, Frango, peixe na telha e bolinho de bacalhau. Ac. todos os cartões de crédita. AV. Perimetral nº 3.737, Setor Coimbra. Tel: 233-1606.

●DOM MESSIAS RESTAURANTE E CHURRASCARIA - Av. T-2, nº 2141, St. Bueno. Fone: 251-6031.

●A PEIXISQUEIRA - O único Restaurante especializado em peixes em Goiânia. Pça Walter Santos, nº 154, St. Coimbra. Fone: 233-9333.

●CAFÉ COLOMBO II - Almoço por quilo todos os dias à noite pratos a La Carte, espetinhos, espetões e pizzas. Rua 2, nº 377, St. Oeste e Av. Z, esq. com rua 2-A, St. Aeroporto. Fone: 225-2361.

●BON GOURMET - Av. 85, nº 1676 St. Marista. Fone: 241-7580/242-1247.

●DOM BOSCO - Rua 4, nº 239, Centro. Fone: 225-4729. Entregamos marmitas e marmitex a domicílio.

Lanchonetes

●GIRAFFAS - PÇA TAMANDARE -24h. Fone: 223-8121 e Shopping Flamboyant.

●A BISCOITEIRA - Salgados, biscoitos, doces, tortas e confeitaria em geral. Av. do Contorno nº12-Centro.

●SANDUÍCHE ZÉ MARIA - O MELHOR SANDUÍCHE D A CIDADE. ENTREGA À DOMICÍLIO. Fone 281-3238. Rua 134 nº 30, St. Sul.

Churrascarias

● COSTELARIA CARRO DE BOI - Momentos suculentos todos os dias. Almoço e jantar. De segunda a domingo. Costela, picanha, alcatra, lombo e pintado na brasa. Rua 15 esquina com Rua 22, Setor Oeste, fone 281-4141.

●RINCÃO DO GAÚCHO - GO-060 Saída para Nerópolis. Fone: 205-1399.

●RODEIO - O melhor rodízio da cidade c/ sobremesa. Temos marmitex. Rua 227, nº 451, St. Leste Universitário. Fone: 281-5695.

Bares

●Touché Complexo Bar. Onde você saboreia aquela pizza deliciosa. Rua Roma, nº 1.476 J. Pompéia. Fone: 205-1934.

●COCKTELL DRINKS – Especialidades, caranguejo, patinha de caranguejo, casquinha de siri, camarão, caldos e espetos. Rua 235 c/ 226 St. Universitário.

●CHICKEN-IN TAMANDARÉ - Frango frito, cerveja, boemia. Av. Rep. do Líbano, nº 2390, St. Oeste.

● RECANTO DO BARBOSINHA - O locutor Barbosinha quer você também no seu Recanto, local onde você encontra aquela cerveja gelada, tira-gostos deliciosos, espetinhos, churrascos. Ambiente de gente pra lá de bão, sid! **Rua 83, nº 478, Setor Sul**, ao lado da loja Coisas de Casa.

Buffets

●BUFFET MENU - Rua 26-A, Nº 79, St. Aeroporto. Fone: 225-3871.

●SALÃO DE FESTAS - Espaço Aberto. Recepções Rua 261, Nº 834 St. Coimbra. Fone 233-6935.

Casas de Carne

●CASA DE CARNE PONTO CERTO - Rua 3 Sala 221, Mercado Central. Fone: 223-2848.

COMPRAR. VENDER. ALUGAR.
202-1313
O número da sorte
Diário da Manhã **Classifone**

ATRAÇÕES TURÍSTICAS

Autódromo Ayrton Senna

Tem capacidade para 80 mil pessoas e o principal circuito mede 3.865 metros. Realiza regularmente a Fórmula 3, a categoria mais importante e competitiva da América do Sul. Possui ainda pista própria para Kart e motocross. Rod. GO-020, Km4, saída para Bela Vista. Fone: 241-4122.

Estádio Serra Dourada

Com capacidade para 75 mil pessoas e estacionamento para 7 mil veículos, é considerado um dos melhores do mundo, aprovado pela FIFA para jogos internacionais. Jardim Goiás, ao lado da Av. B, sn - Jardim Goiás. Fone: 281-2424/224-3007.

Estádio Olímpico Pedro Ludovico

Primeiro estádio a ser construído em Goiânia, mantém cursos regulares de vários esportes e é sede de diversas federações. Av. Paranaíba, Centro.

Hipódromo da Lagoinha

■ **CONTRATA-SE MOÇAS** - Maiores de 18 anos. P/ trabalhar como acompanhante. Com boa aparência e que possa morar. Ótimas possibilidade de ganho! Tel. 281-7208.

DETETIVE
Particular. Goiânia e em todo Brasil. Casos amorosos e infidelidade conjugal. Consultas grátis. Tr. 24hs 971-3551 ou 212-5652 hor. coml.

MÉDICOS
Várias especialidades. Ampliação do Corpo Clínico do Hospital São Camilo em Trindade. Tel. 540-1185 e 973-7119 com Dr. Fausto Jaime.

AULAS PARTICULARES

■ **AULAS DE VIOLÃO** - Tel. 296-2723.

CURSOS

■ **CORTE COSTURA E MODELAGEM** - Gratis. Tel. 241-2523.

■ **CORTE, COSTURA E MODELAGEM** - R$ 20,00. Tel. 233-5091.

■ **DATILOGRAFIA** - Curso Rápido. 20, 30, 60 dias, 1 hora. F. 229-4135.

EMPREGO
MAIS FÁCIL APROVEITE ESTA PROMOÇÃO. Faça 5 cursos pelo preço de um. Operação, Digitação, Windows, Word, Excel. Por apenas 1 + 5 R$ 30,00. Um micro por aluno e aulas todos os dias. Temos também turmas aos sábados. Tel. 224-7403. Rua 3, 340, Anexo Estac. Merc. Central.

■ **MINISTRA-SE** - Curso de tiro defensivo. FONE: 212-6611 mobi código 9507 ou Célio/ 281-1682.

■ **ORIENTAÇÃO VOCACIONAL E PSICOLÓGICA** - Para estudantes, 2º grau e vestibulandos. Rua 09, 824, Sl. 06 St. Oeste. Tel. 241-6020.

PRÓTESE DENTÁRIA EM 2 ANOS
Curso Téc Reconhecido C.E.E. Inscrições de 15/04 a 29/06 para início no 2º semestre 96. COLÉGIO DE PRÓTESE DENTÁRIA DE GOIÂNIA. Rua do Babaçu Qd. 29 Lt. 18 Goiânia II.

FONE: 205-6039 das 7:30 às 22:00 horas.

■ **SEJA UM ARTISTA** - Aprenda desenho e pintura em várias técnicas. Início imediato. Tel. 233-1201. Av. Ademar Ferreira nº 49, Campinas c/ Profª Ana Calixto.

COMÉRCIO
► Procura

■ **PRECISA-SE DE GAROTAS** - E Rapazes maiores de 18 anos boa aparência p/trabalhar em bar e vitrolagem de acompanhante. Tel. 225-4545 ou Rua 31 nº 46 Centro.

PROFISSIONAIS LIBERAIS
► Procura

DETETIVE PARTICULAR
FONE: 281-6444 BIP 3536 e 3483. Problemas familiares, conjugais, desaparecidos, etc.

24 HORAS.

AULAS PARTICULARES

■ **AULA A DOMICÍLIO** - Física e Matemática. Tel. 225-8209 C/ Eugênio.

MENSAGENS

**** TELE VIDA ****
As mais Lindas Mensagens p/o DIA DAS MÃES. Comprove! Tel. 241-2444.

■ *** 206-2800 (062) ARKAJÁ*** - As mais lindas mensagens fonadas.

*** DOCE PAIXÃO ***
Mensagens fonadas para todas as ocasiões. Tel. 271-0541.

**** 224-4806 ****
Disque Saudações. PROMOÇÃO R$ 2,00. Mens. para o dia das Mães. Das 7:00 às 22:00hs.

"TOK CORAÇÃO" 233-1738
Toque o coração de quem te toca com lindas mensagens fonadas, para qualquer ocasião. Estamos em promoção. Tel. 233-1738.

210-2447
Nesse 12 de maio libere suas emoções e PRESENTEIE A MAMÃE COM MENSAGENS E FLORES DA ADRENALINA MENSAGENS.

Ligue Agora: 210-0447.

256-3021
AMOR PERFEITO
MENSAGENS FONADAS
PROMOÇÃO P/ O DIA DAS MÃES: 1 p/ R$ 3,00 e acima de 2 R$ 2,00 de 2ª à 2ª das 7:00 às 23:00hs

284-7593
TELE TEMA
Lindas mensagens p/ qualquer ocasião. Antecipe sua mens. p/o dia das Mães. Preço promocional.

■ **"A AG. INFORMATIZADA DE CASAMENTO ARKAJÁ"** - A solução para quem está só. Verifique. Telfax (062) 205-2600.

DOCE MAGIA
206-3560
Mensagens p/ todas as ocasiões. De 2ª à dom. 1 p/ R$ 2,00. 2 p/ R$ 3,00. Passe uma interurbano R$ 5,00 e ganhe uma local. 24 hs.

DOCE TERNURA
287-0020
Lindas mensagens para o dia das MÃES. Faça já sua reserva. PROMOÇÃO R$ 2,00.

***TELEMENSAGENS**
R$ 1,50.
Mensagens fonadas para todas as ocasiões. Tel. 233-3128/4808.

TELEMENSAGEM
Temos lindas mensagens p/ o Dia das Mães e lindos buquês.
Tel.: 287-3288

TELE ROMÂNTICA
255-1881
Promoção Dia das Mães
Presenteie sua mãe com lindas mensagens da Tele Romântica.
Em cada 2 mensagens, ganha 1 de brinde. R$ 3,00

212-2753
EMOÇÕES EM DOBRO! Toque mais fundo o coração de quem você Ama. Mensagens para todas ocasiões e p/ o DIA DAS MÃES.

223-9893
HAPPY DAY
MENSAGENS DE: ANIVERSÁRIO, ROMÂNTICA, EVANGÉLICA, RECONCILIAÇÃO, ETC.

233-9442
LOVE MENSAGENS. Antecipe seu pedido para o dia das Mães e ganhe de brinde um lindo chaveiro. Temos mensagens para qualquer data comemorativa.

251-2268
ARCO ÍRIS MENSAGENS. Lindas mensagens p/ o dia das mães e todas as ocasiões. Confira!

255-6999
Tropical Mensagens. Mens. p/todas as ocasiões. Reserve já a sua p/o dia das Mães. Prom. uma p/R$ 2,50 acima de uma R$ 2,00.

DIA DAS MÃES
Temos lindas mensagens p/ sua mãe, amiga, esposa, sogra etc. ALLÔ MENSAGENS.
Tel. 280/2171.
Aberto até 20 horas.

ANIVERSÁRIO FELIZ
242-2421
Faça florir um coração com lindas mensagens

Line Love
Temos mensagens para o Dia das Mães e lindos buquês. Fazemos interurbanos.
DISK: 295-6395
R$ 2,00

Tele Aniversário
241-5299 - 242-0445
Temos lindas mensagens
para qualquer ocasião e lugar, inclusive para o exterior

261-9237
PRESENTEIE SUA MÃE C/ UMA MENSAGEM DA TELE CARINHO. APENAS R$ 2,00.

281-5734
EMBALOS DO AMOR. Embale a sua Mãe com Lindas Mensagens. Reserve logo a sua! Faz interurbano até às 22:00hs. De 2ª a 2ª Feira, Sá R$ 2,00.

■ **287-0002** - Mensagens fonadas.

287-1232
ASTRAL
Lindas Mensagens p/ qualquer ocasião. Romântica, Conquista, Otimismo, Aniversário, etc. RESERVE A SUA P/ O DIA DAS MÃES. R$ 2,50 DUAS POR R$ 4,00. Tel. 287-1232.

287-3371
ALTERNATIVA MENSAGENS. P/ todas as ocasiões, temos romântica c/ a fama da Dara. Reserve já dias das mães. Promoção 1 = R$ 2,50 acima de 1 = R$ 2,00.

287-3982
287-6088
BABY MENSAGENS. Lindas mensagens para o DIA DAS MÃES. Lançamento: DIA DAS MÃES consideração. Dia das Mães: esposa. Reserve a sua!

289-1337
R$ 2,00
MOMENTOS MENSAGENS
Mensagens sensíveis p/ ocasiões especiais. Diariamente até às 22hs, sáb. e dom. até 12hs.

297-5285
Encontra-se corações. Lindas mensagens especiais para o dia das Mães. Passe a sua e concorra a CDS. Reserve já a sua.

■ **A AG. NÚMERO 1** - TELEMENSAGENS. Especiais p/o DIA DAS MÃES. Das 7 às 22h. Tel. 285-4737.

■ **A CURA DO CÂNCER** - Se você tem câncer e já tentou de tudo não se desespere. Use a planta KOLANOTA ou peça informações. Tel. (062) 681-3656 e 981-1354 e 986-1349.

■ **ALIANÇA MENSAGENS** - Mens. especiais p/todas as ocasiões. Aniversário, formatura, romance, evangélica, despedida, otimismo, pós-graduação e muito mais. Faça uma aliança p/ aquem você ama. Disque 296-1752.

AMOR SEM FIM
Mens. Tel. 241-4118/241-2926.

AMOR/CARINHO
Mensagens fonadas. Temos também para o dia das mães. R$ 3,00. Tr. Tel. 207-1930.

■ **BREAKFAST** - Ceias especiais p/ o dia das mães. Personalizadas e outras. Prazo no cheque. Tr. Tel. 230-1073.

■ **CARINHOSO MENSAGENS** - Continua em promoção. Passe 1 por R$ 2,00 e 2 por R$ 3,00. Tel. 287-9987.

CORAÇÕES A MIL R$ 1,50
Mensagens fonadas para todas as ocasiões, inclusive para o DIA DAS MÃES. Peça uma mensagem e participe do sorteio de UM RELÓGIO. Tr. Tel. 284-1981.

CORAÇÕES APAIXONADOS
Está cheias mens. Reserve a sua p/o dia das mães concorra a uma linda boneca de 1,5. F. 249-2634.

CUPIDO
Mens. fonadas. Prom. R$ 3,00: passe 3 e pague 2. Antec. seu pedido p/dia das Mães. Tel. 255-2240.

DIA DAS MÃES MENSAGENS EXCLUSIVAS
Com amor mensagens. Ligue já. Tel. 242-0936/242-0555.

DISK SENTIMENTOS MENSAGENS
Emocionando quem você ama. Mens. p/todas as ocasiões. Prom. R$ 2,00 2 p/R$ 3,00. Emocione sua mãe c/uma linda mens. Tel. 223-0059 24 hs.

DISK MENSAGEM ARMONIA
Parabenize sua pelo seu dia. Temos lindas mensagens. Tel. 287-9889/ 288-2004 e 287-3854.

DOCE MOMENTO
Mensagens para todas as ocasiões. Promoção R$ 2,00. Tel. 230-2010 ou 280-2853.

EM NOME DO AMOR
Mens. Promoção. Tel. 281-6681.

FAUSTO NETO INFORMA
280-1586
Este é o novo telefone de MIL EMOÇÕES MENSAGENS. TOCANDO QUEM TE TOCA! Promoção DIA DAS MÃES: 1 mens. R$ 1,25 e 2 R$ 2,00.

LOUCURAS DE AMOR
Encontre quem você ama com uma loucura de amor. Contrate nossos shows e faça sua declaração. Ligue já. Tel. 251-1000.

c/ Weiton.

MENSAGENS & CIA VIDA NOVA
Evangélicas ou não. Mensagens para todas as ocasiões. Ligue agora e reserve sua mensagem p/ o dia das mães. Tel. 284-3368.

NAO PERCA TEMPO!
Salário baixo e desemprego? Monte o seu próprio negócio! STUDIO DE MELLO GRAVAÇÕES DE MENSAGENS oferece informações, fitas e aparelho para você montar uma agência. Tel. 207-2426.

R$ 1,50
Mensagens fonadas p/ todas ocasiões, inclusive sábados, domingos e feriados. Tel. 280-3391. Atendimento 24 horas.

R$ 1,50
PROMOÇÃO
280-4074
D'LIRIOS MENSAGENS
Antecipe seus pedidos p/ o dia das mães.
Temos mensagens p/ formatura, conquistas, desculpas, obrigado por ontem, etc. Plantões aos Sab. e dom. até as 12hs.

SOFT MENSANGEM
E cesta de café da manhã. Encomende uma cesta e ganhe uma linda mensagem. Para todas as ocasiões. Fazemos interurbanos. Tel. 289-1743.

TEMOS LINDAS
Mensagens p/ o dia das Mães. Tel. 241-7507.

TWO LOVES & COMPANY
Mensagens p/ todas as ocasiões. Temos lindas mensagens p/ o dia das mães. Tel: 280-...

PERDIDOS

■ **EXTINTORES** - Declare que foi extraviado o 10.266.414-0 e o certificado 37.661.550/0001-81 emitido em 1.995.

■ **FOI EXTRAVIADO** - A (inscrição Cadastro de Transeunte) em nome de LTDA, Ano 1995, nº 10.137.062-6.

■ **INDUSTRIA DE** - Panificadora Diamante Amapolis-Go vem, por meio deste comunica que foi roubado o reg. termos de compromisso.

■ **A FIRMA COMERCIAL TOS** - Comercio de Calçados Ltda. Rua 12 nº 332, sua funcionária Maria dos Santos, à procura de trabalho no prazo de 3 dias, perda de empregos, conforme o Art. 482, letra "f" da CLT. Abandono de emprego.

■ **JOSÉ CHAVES** - Convoca sua funcionária ANA PAULA DA SILVA para comparecer em seu escritório no prazo de 3 dias, sob pena de ABANDONO DE EMPREGO, conforme o Art. 482, letra i da CLT.

■ **PANIFICADORA** - Seu funcionário Marcos comparecer no serviço no prazo máximo de 3 dias sob pena de ser enquadrado no artigo 482, letra i da CLT (Abandono de emprego).

■ **UNIGRAF** - Convoca seu funcionário JOSÉ OSAEL BATISTA DOS SANTOS, CTPS nº 14341-00060-GO, para comparecer no seu local de trabalho no prazo de 3 (três) dias, sob pena de ser enquadrado no Art. 482, letra "i" da CLT (Abandono de emprego).

■ **A FIRMA RIO** - Comercio de Calçados Ltda. Rua 12 nº 332, sua funcionária Maria dos Santos, à procura de trabalho no prazo de 3 dias, perda de empregos, conforme o Art. 482, letra "f" da CLT. Abandono de emprego.

■ **JOSÉ CHAVES** - Convoca sua funcionária ANA PAULA DA SILVA para comparecer em seu escritório no prazo de 3 dias, sob pena de ABANDONO DE EMPREGO, conforme o Art. 482, letra i da CLT.

■ **PANIFICADORA** - Seu funcionário Marcos comparecer no serviço no prazo máximo de 3 dias sob pena de ser enquadrado no artigo 482, letra i da CLT (Abandono de emprego).

CURSO DE GUITARRA ELÉTRICA ROCK/BLUES
MINISTRADO POR PROFISSIONAL, COM MÉTODO EXCLUSIVO PARA INICIANTES E/OU OUTROS NÍVEIS. "COMECE HOJE E LOGO ESTARÁ TOCANDO COMO SEUS ÍDOLOS."
FONE: 241-4684

VOCÊ SOFRE POR AMOR?
224-1272
LAÇOS ETERNOS
Este nome tira você da solidão. Em menos de 40 dias, mais de 100 pessoas acharam sua caramelada por este telefone. Você também pode encontrar a sua.
Ligue e se informe.

AQUEÇA CORAÇÃO
299-2395
Lindas mensagens para o dia das Mães
1 por R$ 2,50 e acima de 2 - 1 grátis

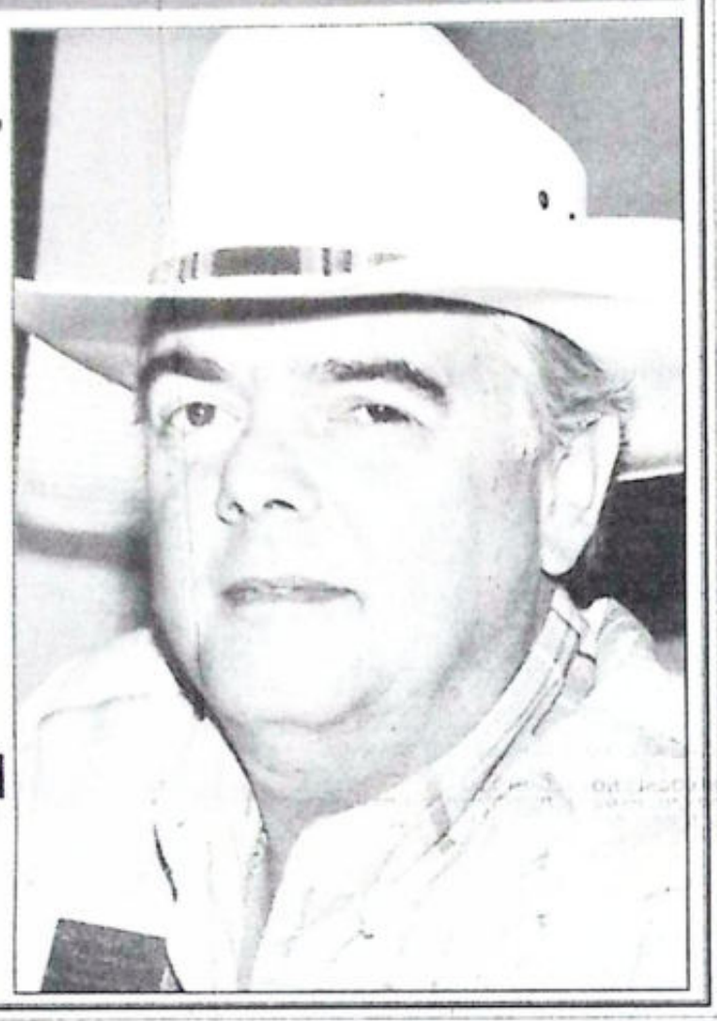
Mensagem Águas Vivas
Mensagens Evangélicas e Não-Evangélicas
Aniversários, Bodas, Românticas, Reconciliação, Paz, Amizade, Formatura, Dia do Pais, Mães, Namorados etc.
"Temos lindas mensagens para o Dia das Mães"
Fones: 206-1901 / 206-4207



AGÊNCIA CUPIDO
NAMORO E CASAMENTO
Combinação de casais, através de estudos astrológicos.
Temos vários candidatos(as) esperando por alguém que comungue as mesmas idéias.
Fone: (062) 251-6326

ENTREVISTA AO VIVO

A Rádio Clube apresenta
ANTENOR NOGUEIRA,
Presidente da SGPA,
51ª Exposição Agropecuária,
Sexta-feira (10/05), às 11:00 hs,
Colaboração: Arroz e Feijão Gogó



AM 730
Rádio Clube - Goiânia
TRADIÇÃO EM NOVA PROGRAMAÇÃO
Apoio: **Diário da Manhã**
O Jornal do leitor inteligente

Gente, ontem foi o dia do
Sena

Nós, funcionários amigos, colegas do Carlos Pereira de Sena que- remos dar os parabéns ao nosso companheiro que mudou de idade ontem. Parabens Sena, t amigo, colega e chefe como você ter acertado na própria. É sem fa nhum jogo-de-cena queremos agra toda a sua compreensão, atenção cação e eficiência .E mais, que su prolongue, se possível até você 100 anos quando você vai sopra ajuda de seus tetranetos o seu bo
... **foi lindo...**
Parabéns de todo o mundo aqui

serviços

CLASSIAMOR

Se vocês, gatinhos de 16 a 23 anos, simpáticos e sinceros, estão à procura de uma superamiga, escrevam-me: iremos trocar idéias e conversar sobre assuntos sadios. Sou morena-clara, tenho 15 anos e quero te conhecer. Prometo responder todas as cartas, com muito carinho. **Alessandra, Rua Marquês de Olinda Qd. 03, Lt. 01, Parque Real, Cep. 74.905-770, Aparecida de Goiânia/GO.**

Quero me corresponder com homens livres, idade acima de 30 anos, para compromisso ou amizade. Sou sincera, tímida solitária, viúva e tenho 45 anos. **Morena, Caixa Postal 000277, Cep. 74.001-970.**

Estou à procura de uma moça evangélica, carinhosa, com idade entre 25 a 30 anos, para compromisso sério. Sou solteiro, evangélico, situação financeira definida razoavelmente, moreno, 1,63m, 67kg, culto, atencioso e muito carinhoso, 39 anos. Foto na primeira carta. **J.P., Caixa Postal 1406, Agência Central, Goiânia/GO.**

Rapaz solitário, simples, honesto, trabalhador, carinhoso e sincero, sem vícios, 38 anos, 1,78, moreno-claro e cabelos castanhos. Estou à procura de uma boa pessoa, que seja honesta, para futuro compromisso. **Fernando Gomes, Rua C-162 Qd. 275, Lt. 20, Casa 01, fundos, Jardim América, Goiânia/GO.**

Dezoito anos, morena, 1,50m, evangélica. Gostaria de me corresponder com rapazes evangélicos, que tenham idade de 20 a 25 anos, para compromisso sério. Foto na primeira carta. **Cleuni, Rua GB 2 Qd. 23, Lt. 11, Jardim Guanabara II, Goiânia/GO.**

Moreno-claro, 1,68m, olhos verdes, bom nível social, 36 anos. Gostaria de me corresponder com mulheres de 26 a 50 anos, para amizade ou compromisso sério. Se possível, mandar foto e fone para contato. **Carlos, Rua 03 nº 15, Nova Vila, Goiânia/GO.**

Morena, olhos castanhos, 1,70m, 60kg, 19 anos, estudante, de boa índole. Gostaria de me corresponder com rapazes ou homens de 21 a 50 anos, que sejam sinceros e honestos, para amizade ou compromisso. Aguardo contato com fone e foto, se possível. **Lucidalva M. de Souza, Rua Teodomiro Rego nº 549, Santa Helena de Goiás/GO.**

Morena-clara, olhos e cabelos castanhos, 1,60m, 17 anos, estudante e muito responsável.

Mãe Eneida, parabéns neste seu dia. Te amo muito. Graciela

Gostaria de me corresponder com rapazes sérios e honestos, de 18 a 28 anos, para compromisso sério. Aguardo sua missiva com foto e fone, se possível. **Gleicy Rosária Mendes, Rua Turmalina Qd. 01, Lt. 21, Conj. Ouro Branco, Santa Helena de Goiás/GO, Cep. 75.920-000.**

Moreno, 29 anos, 1,65m, boa aparência, trabalhador, sincero, bom nível sociocultural, carinhoso, romântico e jovial. Deseja conhecer mulheres de qualquer idade e crença. **E.C.G, Rua 241 nº 90, Mansões Pereira, Goiânia/GO, Cep. 74.630-360.**

Procuro homens acima de 35 anos, sinceros, carinhosos e trabalhadores; sou morena, sincera e feliz. Dispenso aventuras. **V.B.A, Av. Rio Branco nº 3050, Bloco F, Aptº. 303, Urias Magalhães, Goiânia/GO.**

Se você tem idade acima de 35 anos, mínimo de 1,70m, é trabalhador, fiel. Dou preferência para evangélicos. Sou loira, sincera e evangélica, se possível mandar foto. Dispenso aventuras. **C.R Av. Rio Branco nº 3050, Bloco F, Aptº. 102, Urias Magalhães, Goiânia/GO.**

Tenho 19 anos, 1,56m, 56kg, solteiro, olhos castanhos, evangélico. Gostaria de me corresponder com moças evangélicas, para amizade. **José, Rua Afonso Prado nº 506, Anápolis/GO, Cep. 75.040-110.**

22 anos, 1,80m, 76kg. Gostaria de me corresponder com mulheres de qualquer idade, desde que sejam extrovertidas e de mente aberta. Adoro passear nos finais de semana e curtir lugares agitados. Darei preferência às cartas que vierem com foto. **Fernando, Rua 18-A nº 550, Aptº.1001, St. Aeroporto.**

Desejo me corresponder com garotas de 14 a 22 anos, que sejam de boa aparência, sinceras e carinhosas. Que estejam a fim de um amizade ou compromisso. Tenho 29 anos, 1,68m, 56kg, moreno-claro, cabelos pretos e olhos castanhos, sou romântico e carinhoso. Se possível, enviar cartas com foto. **João Batista, Rua João Pazini nº 898, Bairro Botafogo, Nerópolis/GO.**

Morena-clara, olhos e cabelos castanhos, 32 anos, 1,63m 57kg. Gostaria de me corresponder com homens, para amizade ou algo mais. Sou analista de laboratório. **Zilda, Rua Apiacas Qd. 35 Lt. 02 Vila Brasília, Aparecida de Goiânia/GO.**

Sou morena-clara, 1,70m, solteira, sem vícios, 36 anos, nível superior. Gostaria de me corresponder com homens livres, de 37 a 50 anos, de escolaridade compatível. Se possível mande foto e fone. **Tessa, Caixa Postal 403, Centro, Goiânia/GO, Cep. 74.001-970.**

Sou uma mulher de 40 anos, morena, cabelos pretos, sincera e carinhosa, evangélica da Igreja Batista, separada e muito só. Quero me corresponder com homens de 40 a 65 anos, que sejam evangélicos ou não, que não tenham vícios. **Gracia Borges, Rua Amazonas nº 590, Bairro São Cristovam, Aparecida do Taboado, Mato Grosso, Cep. 79.570-000.**

Quero me corresponder com jovens de todo o Brasil, de ambos os sexos, idade entre 14 a 21 anos, para uma grande amizade. Sou solteiro, 21 anos, 55kg, olhos e cabelos castanhos. Gosto de música, teatro e cinema. Escrevam-me. **William, Av. Bandeiras nº 2.055, Centro, Anicuns/GO.**

Portas abertas, busco amigos com quem partilhar os caminhos da vida. Tenho 36 anos, 1,70m, 72kg, claro, usando barba e bigode e nível superior. Dou preferência a quem tenha bom nível cultural, goste de literatura, música, cinema e filosofia. Looking for friends and a lover I would like to recieve letters from gay men, all ages and walks of life are wellcome (271-0367) **Aldo, Caixa Postal 114, Goiânia/GO, Cep. 74.001-970.**

Sou moreno-claro, olhos e cabelos castanhos, 30 anos, 1,75m, gosto de ouvir músicas, passear, viajar, sou sincero e carinhoso. Gostaria de conhecer garotas de 15 a 30 anos. Favor mandar foto. Escrever somente pessoas interessadas. **Aldemir, Rua Euvaldo Lody nº 332, St. Negrão de Lima, Goiânia/GO.**

Gostaria de me corresponder com rapazes de 35 a 60 anos, que sejam inteligentes, cultos, independentes e de ótimo caráter, para uma sincera amizade. Sou viúva, 1,65m, morena-clara, cabelos claros, 60 anos. Gosto de futebol, dançar, cinema. Se você estiver sozinho e precisa de alguém, me escreva. **Flor do Campo, Caixa Postal 17011, Campinas, Goiânia/GO.**

Você que é maior de 50 anos, viúvo, solteiro ou divorciado, independente e já está cansado de TV, sente solidão, gostaria de ter uma amiga para trocar ideias e sair dessa? Escreva-me! Sou simpática, nível superior, 56 anos, morena-clara, 1,65m. Mande número de telefone para abreviar. Sou sincera e integra. Não estou à procura de aventuras. **Coração Amigo, Caixa Postal 17011, Campinas, Goiânia/GO.**

Tenho 18 anos, 1,70m, 60kg, morena-clara. Gostaria de me corresponder com rapazes de 17 a 25 anos, para uma boa amizade ou algo mais. **Janayrina A. dos Santos, Rua Joaquim R.M. Filho, s/nº. Arraias/TO, Cep. 77.330-000.**

Viúva, 1,55m, simpática, 51 anos, 60kg, técnica em Enfermagem, sou goiana e estou por uns tempos em São Paulo com minha filha. Gostaria de me corresponder com viúvos ou desquitados para amizade ou algo mais. **Silvia, Rua Alm. Alexandrino nº 602, Alto da Moóca, São Paulo/SP, Cep. 03350-010.**

Cabelos e olhos castanhos, 15 anos, 46kg. Adoro curtir a natureza e tudo o que é belo. Quero me corresponder com gatinhas e gatões, para uma sincera amizade. **Elane Ribeiro da Paz, Rua 10 s/nº, Arrozeira, Vila Balana, Campos Belos/GO.**

Se você tem de 40 a 45 anos, é moreno, honesto, livre, carinhoso, romântico e quer encontrar alguém, aqui estou! Quero um homem com as características anteriores, de 1,65m, a 1,70m. Sou viúva, com dois filhos maiores, tenho olhos esverdeados, cabelos curtos e ruivos, dou garantia de minha sinceridade e não quero aventuras; quero alguém com situação financeira definida e equilibrada, que seja educado. **Viviam B. Nunes, Caixa Postal 225, Goiânia/GO.**

Se você é homem, livre, moreno, de 45 a 50 anos, com situação financeira definida, gosta de carinho, amar e ser amado, escreva-me. Sou divorciada, morena, olhos e cabelos pretos, 1,68m, 68kg, carinhosa, romântica e sincera, 44 anos. Detesto aventuras. **Thais M. Pereira, Caixa Postal 225, Goiânia/GO.**

Sou leonino, moreno-claro, 1,69m, 57kg, olhos castanhos-escuros, 18 anos, cursando o 3º ano de Contabilidade. Quero me corresponder com garotas que façam da vida seu principal motivo de alegria e que tenham idade acima de 15 anos. **Rogério de Oliveira, Rua D2 nº 34, Vila Viana, Goiânia/GO.**

Tenho 18 anos, branca, cabelos e olhos pretos, 67kg, 1,60m, sou separada e gostaria de receber cartas de homens de 30 a 50 anos, de boa aparência, com situação financeira definida. Se possível, foto e fone. **Valdiléia, Rua 265 Qd. 117-D, Lt. 18, St. Leste Universitário, Goiânia/GO.**

Gostaria de me corresponder com homens de 50 a 60 anos, que sejam honestos e sinceros. Tenho 47 anos, clara, cabelos curtos e castanhos. Vivo muito só, tenho 3 filhos casados, por isso estou à procura de um eterno companheiro. **Gilda de Oliveira, Rua Comercial Qd. 118, Lt. 02, Jardim Nova Esperança, Goiânia/GO.**

Trinta e um anos, 1,60m, 57kg, simpático e sincero, evangélico. Gostaria de conhecer moças solteiras, com idade até 25 anos e 1,60m. **Carlos Roberto, Rua C-89 Qd. 140, Lt. 09, St. Sudoeste, Goiânia/GO.**

36 anos, 1,64m, morena, cor jambo, viúva, 2 filhos, simpática, sincera, romântica e honesta. Gostaria de conhecer homens com idade de 35 a 45 anos, que sejam simpáticos, honestos, trabalhadores e com profissão definida, que sejam livres e estejam procurando um relacionamento sério. Dispenso aventuras. Enviar cartas com fotos para **Helena, Rua 227 nº 335, Vila Nova, Goiânia/GO.**

Solteiro, 22 anos, signo de Sagitário, olhos e cabelos castanhos, cor branca, 1,70m, 63kg, não tenho vícios e sou apaixonado por futebol. **Gilmar Arruda de Morais, Rua Roncador nº 1020, Montes Claros de Goiás/GO.**

Carioca, 41 anos, 1,57m, morena-clara, olhos verdes, sincera, romântica. Gostaria de conhecer alguém na faixa de 45 a 48 anos e trabalhador, para futuro compromisso. Dispenso aventuras. **Régis de Sousa, Av. Circular nº 21, St. Pedro Ludovico, Cep. 74.823-020, Goiânia/GO.**

Tenho 35 anos, 1,65m, 58kg, morena, cabelos e olhos negros, solteira, com um filho de 10 anos. Desejo me corresponder com rapazes de 35 a 45 anos, livres e desimpedidos. Cartas com foto. **Denise, Rua São Salvador nº 632, Guapó/GO, Cep. 75.350-000.**

Sou claro, 20 anos, corpo definido, cabelos longos, olhos claros. Gostaria de me corresponder com garotas de 14 a 20 anos, para amizade ou algo mais. **Gismar, Rua Caetes Qd. 38, Lt. 03, Vila Brasília, Aparecida de Goiânia/GO.**

Tenho 55 anos, 1,56m, 62kg, divorciada, desejo me corresponder com homens de 40 a 60 anos, que sejam sinceros e estejam a fim de um compromisso sério. Se possível, mande foto. **Mara, Rua D-4 Qd. 101, Lt. 03, Novo Horizonte, Goiânia/GO, Cep. 74.363-450.**

Clara, 1,73m, 80kg, cabelos curtos, dizem que sou bonita, tenho 45 anos, não aparento a idade, extrovertida e superliberal, sem preconceitos, gostaria de conhecer homens de qualquer idade, que sejam também superliberais e sem preconceitos, para que possamos curtir uma boa e sincera amizade. Espero cartas com fone para agilizar o nosso contato. Cartas para **Julieta, Caixa Postal 534, Cep. 74000021-970, Goiânia/GO.**

Pretendo receber uma carta tua, mais use sua sinceridade. Se você tem mais de 30 anos, solteiro, viúvo ou divorciado, não tem vícios e tem uma religião, que não seja espírita, escreva-me: sou morena, alta, simpática, independente e evangélica. **Maria da Cruz, Rua 4 Lt. 40, Unidade 101, Parque Atheneu, Goiânia/GO.**

Tenho 51 anos, 64kg, 1,64m, morena-clara, cabelos pretos, independente, desejo me corresponder com homens de 50 a 60 anos, para amizade sincera, que tenham situação estável. **Escorpiana, Rua Tupi Qd. 05-G, Lt.11, nº 120, Campinas, Goiânia/GO.**

Sou separada, tenho 25 anos, 1,80m, 60kg, desejo conhecer homens de 30 a 50 anos, para compromisso sério. Favor enviar foto na primeira carta. **Joana Dark, Av. Pio XII nº 236, Bairro Rodoviário, Cep. 74.430-400, Goiânia/GO.** Sou uma mulher de bom nível sociocultural e financeiro, tenho 45 anos, um filho, sou moderna, esportiva e gosto principalmente de um bom papo. Gostaria que me escrevessem apenas homens do meu nível, que estejam a fim de achar a outra metade da laranja. **Ilma, Av. Itaberaí Qd. 4, Lt. 48, Vila Maria Rosa, Goiânia/GO.**

Moreno-claro, 1,80m, 79kg, olhos castanhos-claros, bom nível social, 27 anos, acadêmico de Direito, separado, gostaria de corresponder de conhecer com mulheres de 18 a 30 anos. Para algo mais ou amizade. Se possível, mandar foto ou fone para contato. **I.V.D. Rua C-139 nº 1730, Aptº. 101, Jardim América, Goiânia/GO.**

Morena, 29 anos, solteira, cabelos pretos e longos, tenho 1,55m, 48kg. Gostaria de me corresponder com rapazes de 35 a 45 anos, para amizade ou compromisso sério. **Maria da Guia Barbosa Ferreira, Rua 75 nº 288, Centro, Goiânia/GO.**

Canceriano, 22 anos, moreno-claro, 1,78m, 85kg, tímido, solitário, romântico e sincero. Desejo me corresponder com gatas de 14 a 30 anos, para amizade sincera. **João Batista, Rua da República Qd. 71, Lt. 26, Bairro Capuava, Goiânia/GO.**

Tenho 50 anos, bonito porém tímido, nível superior, situação financeira equilibrada, procuro conhecer mulheres que gostem de cinema, literatura e de curtir a vida. **Paulo E.P., Caixa Postal 1495, Goiânia/GO.**

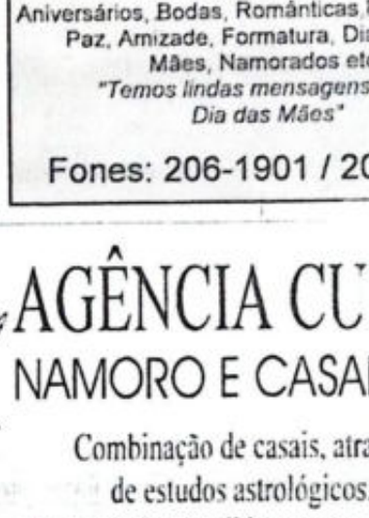
Capricorniano, 30 anos, 1,70m, olhos e cabelos pretos, 68kg, simpático, situação financeira estável. Quero encontrar uma mulher que queira amar e ser amada como nunca foi. Cartas com foto e nº de telefone para **Alves, Rua AP 6 Qd. 15, Lt. 11, Conjunto Aruanã III, Goiânia/GO.**

Fazendeiro com vida bem estruturada quer conhecer mulheres com mais de 40 anos, para compromisso sério, que tenham boa escolaridade e independentes financeiramente. **Cartas para Caixa Postal 113, Guarantã/MT.**

Vinte e cinco anos, loiro, olhos esverdeados, 1,70m, 70kg, boa aparência, gente finíssima e alegre. Desejo corresponder com você de até 25 anos, de boa aparência, meiga e educada. Escreva e dê mais alegria à nossas vidas. Cartas com fone e foto, se possível. **Ivan, Rua Cel. Batista nº 366, Centro, Anápolis/GO.**

- Se você quer se corresponder com alguém ou mandar um recado, envie sua carta à redação do ClassiServiço, no seguinte endereço: **ClassiServiço- Seção ClassiAmor, Avenida Anhanguera nº 2.833, Setor Leste Universitário, CEP: 74.610-010, Goiânia- GO.**
- Só serão publicadas as cartas assinadas e enviadas pelo correio.
- O serviço é gratuito.

PEQUENOS GÊNIOS



Mayara Duarte Lima estuda na Escola Infantil Carrossel Mágico e está no Jardim II. Ela é filha de José Marcos Lima e Marlene Duarte M. Lima.



Fredy Henrique de O. Carneiro tem 6 anos e faz a 1ª série no Sistema Educacional de Goiânia. Ele é filho de Waldemar Rodrigues de Oliveira e Márcia C. de Oliveira.



Manuella Heloísa de Sousa 4ª série do Sistema Educacional Ela é filha de Fernandes Sena Rita Pereira de Souza.

CURSOS & CONCURSOS

CURSOS E TREINAMENTO - Em eletrônica, refrigeração, autoelétrica e conserto de computador. Rua 08, fone 212-6875, Centro.

CURSO LIVRE PROFISSIONALIZANTE PARA FORMAÇÃO DE TEÓLOGOS LÍDERES DE IGREJAS - "A ciência experienciando Deus" Destinado a leigos e religiosos de ambos os sexos. Matérias do curso: Teologia Sistêmica, Hermenêutica, Religião Comparada e Introdução à Bíblia. Informações na Av. Universitária nº 366, 225-8822, Centro.

BOLSA DE ESTUDO NA ESPANHA - O governo espanhol está oferecendo bolsas para mestrado, doutorado, pós-graduação e projetos de investigação. Os interessados devem procurar a Coordenadoria de Assuntos Internacionais até amanhã, 10. Informações pelo 205-1777, ramal 123 e 134.

SEMINÁRIO INTERNACIONAL DE TECNOLOGIA E DOSAGEM DO CONCRETO - Da Escola de Engenharia Civil (EEC) da UFG. No período de 13 a 17 de maio, no auditório do Sinduscon/GO. Inscrições e informações na secretaria da EEC (Praça Universitária), fone 261-6495.

CURSO DE ATUALIZAÇÃO EM PEDIATRIA - Começa hoje, 10, no auditório da Faculdade de Enfermagem e Nutrição da UFG (Praça Universitária). É destinado aos alunos do 5º e 6º ano de Medicina, professores e profissionais da área. Informações na Faculdade de Medicina da UFG (Praça Universitária), fone 261-6214 e 202-1800, r. 194.

CURSO DE LÍNGUAS - Mesmo a UFG estando de greve, o Centro de Línguas da Universidade reinicia suas atividades a partir da próxima segunda-feira, 13. As aulas do período vespertino serão ministradas no mesmo local e horário e, as do noturno serão nas dependências da Escola de Engenharia Civil (Praça Universitária), Bloco B, salas 1, 3 e 4. Mais informações pelo telefone 205-1975.

CURSOS DE MANUTENÇÃO E PRODUÇÃO INDUSTRIAL - A Festo Didatic, empresa de treinamento de profissionais que trabalham com a manutenção, execução de projetos, produção e engenharia da área industrial, promove vários cursos no mês de julho. Os cursos serão ministrados na sede da Festo Didatic, em São Paulo. No período de 02 a 05 de julho serão ministrados os três primeiros cursos:

REFEITURA DE GOIÂNIA

ARIA MUNICIPAL DE EDUCAÇÃO

ISO DE EDITAL

a Municipal de Educação torna público, para es interessados, que fará realizar Eleição para as Municipais, no dia 15 de junho do corrente

erá afixado no mural da Secretaria e das ais, e as informações complementares serão Coordenadoria de Administração Escolar da

es poderão ser feitas na sede da Secretaria Setor, no período de 14 a 23 de maio cor- das 12:00 e das 14:00 às 17:00 horas.

Profª. VERA REGINA BARÊA
- Secretária -

GOIÂNIA
CIDADE VIVA

1269

NOTIFICAÇÃO DE PROTESTO - no 1º Tabelionato de Protestos, para ados, os seguintes títulos: DP VL: R$ IO BENEDITO DE PAULA; em fv Distr e Ideal LT, LC VL: R$ 48,09 C/ALGO ALI- ANIA LT; em fv Unibanco-Leasing SA LC VL: R$ 162,60 C/ALGO ALIMEN- LT; em fv Unibanco Leasing SA Arrend L: R$ 154,35 C/ALTAMIRO DE SOUZA fv Crol Coml Repres Omega LT; CI VL: LUSP IND COM DE ESQA DE ALUM S fv Dispac Com Aces LT; NP VL: R$ NA MARIA DA SILVA OLIVEIRA; em fv mica Federal, CI VL: R$ 166,90 GRÁFICA LT; em fv Papercard Com LT; CI VL: R$ 108,68 C/ARTEFATOS ODOY LT; em fv Perfinasa Per Fer N S R$ 97,02 C/ARTEFATOS METALICOS fv Perfinasa Per Fer N S Ap LT; CI VL: RTEFATOS METALICOS GODOY LT; Per Fer N S Ap LT; CI VL: R$ 200,00 O NOGUEIRA LT; em fv Líder Factoring DP VL: R$ 39,50 C/BRINQUEDOS S LT; em fv A Central Das Tintas LT; CI C/CARLOS E ISOLINA LT; em fv Ind e ndon LT; CI VL: R$ 585,00 C/COM TOCA LT; em fv Nova Plast Ind Com CI VL: R$ 1.360,57 C/COML DE VER- NAL LT; em fv Hélio Mariano Pereira VL: R$ 61,50 C/ERNESTO PEREIRA trônica Tocantins LT; CI VL: R$ 887,50 AGRO INDUSTRIAL SA; em fv Coe T; CI VL: R$ 526,38 C/FERREIRA E em fv Frigorífico Tamoyo LT; CI VL: R$ EIRA E SANTANA LT; em fv Frigorífico P VL: R$ 4.518,04 C/FRANCISCO E OLIVEIRA; em fv Caixa Econômica R$ 936,00 C/FUTURA BRASIL PELE- em fv Obispa Metalúrgica LT; CI VL: BRIEL AGUAYO; em fv Govesa Goiânia R$ 45,00 C/HILDO BENTO SANTOS; Expresso LT; TP VL: R$ 328,90 CIDOS LT; em fv Zamex Sa; CI VL: R$ ORTADORA DE FRUTAS GOIÂNIA LT; gro Silvo Pastoni LT; LC VL: R$ 735,82 OREIRA DE OLIVEIRA; em fv Banco L: R$ 177,50 C/IVALDO JUSTINO Singer do Brasil Ind Com LT; CI VL: R$ D MARTINS DOS SANTOS; em fv Gás LT; CI VL: R$ 992,69 C/LOBO & T; em fv Reiplas Ind Com Mat Elet LT; 00 C/MARIA INES FERREIRA; em fv in c/Real; CH VL: R$ 170,00 C/MARIA RA; em fv Intravel SA Tainiks Viag CI VL: R$ 193,20 C/MILTON SERGIO A; em fv Lt Rolamentos LT; CI VL: R$ ENG LT; em fv Madeireira Marajó LT; 00 C/NELITO BORGES ZAGO; em fv e Com LT; CH VL: R$ 183,76 C/NEL- DA SILVA; em fv Cipa LT c/Beg; CI C/PAULO ROBERTO RIBEIRO DA ago Ind Com de M Ref LT; CI VL: R$ EIRA COMERCIAL DE AUTO PEÇAS nt Factoring Fom Merc LT; CI VL: R$ EL REGINA RABELLO DA SILVA; em T; LC VL: R$ 612,42 C/ROBSON DE CO, em fv Banco Itaú SA; CI VL: R$ IA E MODESTO LT; em fv Localiza NP VL: R$ 2.036,70 C/S E COMPO- MOTIVOS LT; em fv Banco Noroeste 154,00 C/S P DISTR SECOS E MOL- lazzaferro Manofil Técnicos LT; CI VL: DAN'S CONF LT; em fv Albratex Ind R$ 68,00 C/SEBASTIÃO CANDIDO DE Hohl Máquinas Agric LT; CI VL: R$ STIÃO FIGUEIREDO SILVA; em fv a Veículos SA; CI VL: R$ 672,59 NG COM E SERV LT; em fv Metalforte T; CI VL: R$ 32,32 C/SUPERMERCA- HAVES LT; em fv Deptº Proteção ao VL: R$ 653,30 C/TRANSBRASILIANA E CARGAS; em fv STK Cine Foto LT; 00 C/TRANSP OBJETIVO TRANSP L; em fv Pneu Zero de Goiás LT; CI C/TRANSP OBJETIVO TRANSP CARG tana LT; CI VL: R$ 405,71 C/UNIVER- AS ACESS LT; em fv Tutti Ind e Com 120,99 C/UNIVERSO AUTO LATAS fv Meister Ind e Com LT; CI VL: R$ RSO AUTO LATAS ACESS LT; em fv m LT; CI VL: R$ 191,33 C/VALDO DE em fv Arigato Coml de Veículos LT; 28 C/VELMI JOSÉ DO CANTO; em fv fotorista LT. Como não foram encontra- res supramencionados, cito-os para títulos dentro de 24 horas, ou dar não o fez, não o fazendo, desde já do competente protesto. E, para que orância do que vier ocorrer, notifico-os nte EDITAL, que será publicado no jor- A MANHÃ" e afixado no lugar de cos- 10 de maio de 1996. ASS: MAURÍCIO IPAIO, Oficial do 1º Tabelionato de Goiânia, sito à Av. Goiás, nº 1.013 - 224-4209.

873

DITAL DE 1ª e 2ª PRAÇA

aldo Rezende Silva, Juiz de Direito da Comarca ivânia, Estado de Goiás etc.

e no dia vinte (20) de Maio do corrente horas, NO átrio do Fórum local, sito à o nº 1, a Porteira dos Auditórios levará ão de venda e arrematação, a quem or lanço oferecer, igual ou acima da erá atualizada monetariamente na data o, os seguintes bens penhorados a REU, conforme consta da ação execu- pela firma ADUBOS MOEMA IND. e ma parte de terras na quantia de Cr$ nte da avaliação de Cr$ 5.800,00, isto quinhão de terras situado na Fazenda Município, contendo a área total de cinco alqueires de culturas, conforme R-7/6724, do livro nº 2, 5 de setembro por compra a José Jaime dos Santos, a parte pertencente ao executado a quarenta litros (2,40) avaliada por dez 000,00)". OUTROSSIM, se não apare- desde já designado o dia vinte e nove mês e ano, também às 13:30 horas, praça, a quem mais der, ficando sus- ação logo que o produto da alienação para o pagamento do credor (art. 692 caso o devedor José de Sá Abreu não para intimação pessoal, ficam desde sente, intimado do dia, hora e local da presente edital será afixado no lugar ublicado, com antecedência mínima de elo menos uma vez em jornal de ampla a Comarca, conforme o artigo 687 do sso Civil, com a nova redação dada 3 de 13-12-1994. Silvânia, 23 de Abril (Vicente de Paulo Gustavo Lobo), amília, Sucessões de Menores e (1) ilografei e subscrevi.

Osvaldo Rezende Silva
Juiz de Direito

39174

TURA MUNICIPAL DE ANÁPOLIS
ESTADO DE GOIÁS
ÊNCIA MUNICIPAL DE EDUCAÇÃO

EDITAL DE CONVOCAÇÃO

os servidores abaixo relacionados, convoca- as funções junto à SUMED, ou justificar seu razo de 5 (cinco) dias, a contar da publicação, m exonerados por abandono de emprego.

JOÃO NEILSON DA SILVA
GIO ROBERTO ALVES CANUTO
CONCEIÇÃO DE SALES PONTIERE
IA FERREIRA DE MOURA JÚNIOR
HELENITA CÂNDIDA SOUTO
ELY DE PAULA MOTA

Anápolis, 10 de maio de 1996

ANDES DE PAULA SILVEIRA
RETOR ADMINISTRATIVO

39173

COPLAVEN SEGUROS S.A.

COPLAVEM SEGUROS S/A
CGC - MF 75.115.436/0001-25

ASSEMBLÉIA GERAL EXTRAORDINÁRIA

EDITAL DE CONVOCAÇÃO

O Diretor Fiscal da **Coplaven Seguros S/A,** nos termos do artigo 65, "i", do Decreto nº 60.459, de 13.03.67, convoca seus acionistas para reunirem em Assembléia Geral Extraordinária, que se ralizará aos 17 (dezessete) de maio de 1996, às 09:00 horas, em sua sede social na Avenida República do Líbano, Qd. 07, Lt. 72, nº 2.347, Setor Oeste, nesta Capital, para, nos termos dos Estatutos Sociais, deliberarem sobre a seguinte ordem do dia:

a) Re-ratificação da AGO/AGE realizadas no dia 29/03/96.

LUIZ FRANCISCO ABRANTS CABRAL RIBEIRO
Diretor Fiscal

Goiânia, 08 de maio de 1996

986

ACRISA
CONSÓRCIO RODOVIÁRIO INTERMUNICIPAL S/A.

Av. Portugal, 744, Setor Oeste, Caixa Postal 503, Fones: 251-0175 - Telex (062) 261-0111 - Goiânia - GO

AVISO DE EDITAL

TOMADA DE PREÇOS Nº 008/96-CL

O CONSÓRCIO RODOVIÁRIO INTERMUNICIPAL S/A, atráves de sua Comissão de Licitação, torna público, para o conhecimento dos interessados, que fará realizar no Auditório de sua Sede, situada na Avenida Portugal nº 744, Setor Oeste, nesta Capital, a Tomada de Preços abaixo, cujas especificações constam do Edital.

TOMADA DE PREÇOS Nº 008/96-CL- Para aquisição de 35 (trinta e cinco) automóveis, tipo misto/passageiro, 2 portas. Dia 27 (vinte e sete) de maio de 1996, às 15:00 (quinze) horas.

Os interessados poderão adquirir o respectivo Edital junto à Comissão de Licitação, das 8:00h às 11:00h e das 14:00h às 17:00h.

COMISSÃO DE LICITAÇÃO do CONSÓRCIO RODOVIÁRIO INTERMUNICIPAL S/A, em Goiânia, aos 08 (oito) dias do mês de maio de 1996.

Engº Emmanuel Domingos Peixoto
PRESIDENTE DA COMISSÃO DE LICITAÇÃO

Engº Kennedy de Souza Trindade
PRESIDENTE

1264

ESTADO DE GOIÁS
PODER JUDICIÁRIO
COMARCA DE SÃO LUÍS DE MONTES BELOS - GO.
ESCRIVANIA DE FAMÍLIA E SUCESSÕES, DE MENORES E 1º DO CÍVEL

EDITAL DE INTERDIÇÃO

A Doutora ANA MARIA ROSA SANTANA,
Juíza de Direito em Substituição
Legal da Comarca de São Luís de
Montes Belos, Estado de Goiás.

FAZ SABER a todos quanto o presente Edital virem ou dele conhecimento tiverem que foi processado por este Juízo e Escrivania de Família e Sucessões, de Menores e 1º do Cível, a Ação de CURATELA, ajuizada por SILAS JOSÉ DE OLIVEIRA, em face do curatelado JOSÉ ADÃO DE OLIVEIRA, processo nº 5.870/92, a qual culminou com a decretação da interdição deste, conforme se vê da sentença, cuja parte final é do seguinte teor: ...Diante do exposto e considerando tudo o que dos autos consta, JULGO PROCEDENTE O PEDIDO E DECRETO A INTERDIÇÃO DE JOSÉ ADÃO DE OLIVEIRA, declarando-o absolutamente incapaz de exercer pessoalmente os atos da vida civil, e nomeio para sua curadora a Sra. MARIA EVA BATISTA ANICETO. Em obediência ao disposto no art. 1.184 do Código de Processo Civil e no art. 12, inciso II, do Código Civil, determino a inscrição desta no Registro Civil de Pessoas Naturais e a publicação de edital duas vezes na imprensa de circulação local e uma vez pelo Órgão Oficial, com intervalo de dez (10) dias. Após o assentamento Civil da Interdição, lavre-se o termo de compromisso da curadora. Determino que a Sra. Curadora, no prazo de dez (10) dias e antes de entrar no exercício da curatela, especializa, em hipoteca legal, que será inscrita, os imóveis necessários para acautelar os bens do interdito (art. 1.188 do CPC e art. 418 c/c 453 do CC). Custas de lei. Dou esta por publicada e os presentes por intimados, registre-se. Nada mais. Lido e achado conforme, vai devidamente assinado. Eu, escrevente que o datilografei e subscrevi. SLMBelos, 07 de março de 96. (as) MÉRCIA BATISTA LEITE - Juíza de Direito. Para que ninguém possa alegar ignorância, será este edital publicado na forma da lei. SLMBelos-GO, 19 abril 96. Eu, (assinatura ilegível), Escrevente Oficializada que subscrevi e assino.

ANA MARIA ROSA SANTANA
Juíza de Direito em Subs. Legal

Certidão
Certifico e dou fé que nesta data afixei uma via deste(a) no Placard do Fórum local.
S.L.M. Belos, 19/04/96.

Carlos Antunes da Silva
Porteiro dos Auditórios

1037

P.S.D.B

Partido da Social Democracia Brasileira
Diretório Regional de Goiás

EDITAL

Nos termos da legislação em vigor, ficam convocados por este Edital todos os membros titulares e suplentes do Diretório Regional do PSDB (Partido da Social Democracia Brasileira), para uma reunião Extraordinária do Diretório, que será realizada no dia 17/05/96, às 18:00 horas, na sede do Partido, à Al. Dom Emanuel Gomes nº 250, Setor Marista, com a seguinte

ORDEM DO DIA

1 - Deliberar sobre parecer do Conselho de Ética e Fidelidade sobre o Diretório Municipal de Aparecida de Goiânia.
2 - Outros assuntos de interesse.

Goiânia, 06 de Maio de 1996

Antônio Faleiros
Presidente

Voleide da Motta Ribeiro
Secretário

993

CELG

GOIÁS
Solidariedade e Progresso

CELG - CENTRAIS ELÉTRICAS DE GOIÁS S.A.

AVISO DE LICITAÇÃO

A Comissão Especial de Licitação designada pela Portaria nº PR-CPL - 0060/96, de 18/04/96, da Coordenação dos Programas de Licitações (PR-CPL), informa que fará realizar Licitação CPO-06.0027/96-PR com as seguintes características:

I - MODALIDADE: Tomada de Preços.
II - SÍNTESE DO OBJETO: Locação com Opção de Compra de Equipamento de Informática.
III - TIPO DA LICITAÇÃO: Técnica e Preço.
IV - FORMA: Indireta e Continua.
V - SESSÃO DE ENTREGA DOS ENVELOPES: dia 13/06/96, às 09:00 horas.
VI - LOCAL PARA INFORMAÇÕES E OBTENÇÃO DO EDITAL: Comissão Permanente de Licitações de Obras, Serviços e Compra - CPO à Rua 117 nº 505, Setor Jardim Goiás, nesta Capital, Edifício ELETRA, Bloco "B", SALA DE REUNIÕES 302 - telefones: 243.2352/2325.
VII - OBSERVAÇÃO: Cópia do Edital e respectivos anexos serão fornecidos mediante o recolhimento à Divisão de Tesouraria da CELG, à Av. Anhanguera 5.105, Setor Oeste, nesta capital, da importância de R$ 10,00 (dez reais).

Goiânia, 07 de maio de 1996.

Centrais Elétricas de Goiás S.A.
A COMISSÃO DE LICITAÇÕES-CPO

989

ESTADO DE GOIÁS
PREFEITURA MUNICIPAL DE PORANGATU

Edital de Licitação nº 014/96

A Prefeitura Municipal de Porangatu-GO, através de sua Comissão de Licitação, sita à Av. Goiás nº 33/35 - Centro, torna público para conhecimento dos interessados que fará realizar em sua sede, às 14hs do dia 13.06.96, CONCORRÊNCIA PÚBLICA, tipo menor preço, para a execução sob o regime de empreitada por preço unitário, das obras do sistema de abastecimento de água, em diversos setores deste município, tudo de acordo com a lei nº 8.666, de 21.06.93, em sua redação vigente, cujo edital de licitação encontra-se à disposição dos interessados em sua sede, no endereço acima, em horário comercial. Porangatu-GO, 09.05.96.

LUIZ ANTÔNIO DE CARVALHO
= Prefeito Municipal =

992

ESTADO DE GOIÁS
PODER JUDICIÁRIO
FORO DA COMARCA DE GOIÂNIA
PALÁCIO DA JUSTIÇA, RUA 10 Nº 150, SETOR OESTE

EDITAL DE CITAÇÃO - EXECUÇÃO
PRAZO DE 20 DIAS

JUÍZO EXPEDIDOR: 9ª VARA CÍVEL
AUTOS N.: 359/94
N. DO PROCESSO.: 940215428
VALOR DA CAUSA.: 8.400.000,00
NATUREZA: EXECUÇÃO
REQUERIDO(S): UNICOL COMÉRCIO DE MATERIAIS PARA CONSTRUÇÃO LTDA.
RUA 15, 545, GOIÂNIA-GO.
SETOR CENTRAL
WALDIR ANTÔNIO ELIAS COSTA
CPF: 061.157.721-68
AV. ANHANGUERA, 14.700, - GOIÂNIA-GO.
BAIRRO SANTOS DUMONT
CASADO - PROFISSÃO: EMPRESÁRIO
ADV. REQUERIDO:
REQUERENTE(S): MULTIGIRO FACTORING FOMENTO MERCANTIL LTDA.
ADV. REQUERENTE: CARLOS ALBERTO CAMOZZI
DÉBITO:
R$ 8.400.000,00 (OITO MILHÕES E QUATROCENTOS MIL CRUZEIROS REAIS) QUE DEVERÁ SER DEVIDAMENTE CORRIGIDO ATÉ A DATA DO PAGAMENTO.

FAZ SABER QUE POR ESTE MEIO CITA O(S) EXECUTADO(S) ACIMA QUALIFICADO(S), QUE ORA SE ENCONTRA(M) EM LUGAR INCERTO E NÃO SABIDO PARA VIR(EM) PAGAR(EM) NO PRAZO DE VINTE E QUATRO (24) HORAS O DÉBITO E DEMAIS COMINAÇÕES RECLAMADOS NA EXECUÇÃO EM CURSO NESTE JUÍZO OU NOMEAR(EM), QUERENDO, BENS A PENHORA, EM IGUAL PRAZO: FICANDO AINDA CITADO(S) PARA TODOS OS ULTERIORES TERMOS DA AÇÃO, ATÉ FINAL SENTENÇA, INDO ACIMA ESPECIFICADOS A AÇÃO, PARTES, DÉBITO ETC.
OBSERVAÇÕES:
O DÉBITO E DEMAIS COMINAÇÕES DEVERÃO SER ATUALIZADOS, POR CÁLCULO DO CONTADOR JUDICIAL, NA DATA DE SEU EFETIVO PAGAMENTO.
ESTE JUÍZO TEM SUA SEDE NO FÓRUM LOCAL, NO ENDEREÇO ACIMA CONSTANTE. O PRAZO PARA INTERPOSIÇÃO DE EMBARGOS DO DEVEDOR E DE DEZ (10) DIAS, CONTADO DA DATA DA JUNTADA DO MANDADO DE INTIMAÇÃO DA PENHORA NOS AUTOS.
NÃO SENDO EMBARGADA A EXECUÇÃO PRESUMIR-SE-ÃO ACEITOS PELO DEVEDOR, COMO VERDADEIROS, OS FATOS ALEGADOS PELO(S) CREDOR(ES).

GOIÂNIA, 18 DE ABRIL DE 1996

DR. Antônio Carlos Luiz de Freitas
Juiz de Direito

CERTIDÃO: CERTIFICO E DOU FÉ QUE AFIXEI UMA VIA DESTE NO PLACARD DO FÓRUM LOCAL, PARA OS EFEITOS DE LEI, DATA SUPRA.

Rosa Célia Ramos Brandstetter
Escrivã

39608

ESTADO DE GOIÁS
PODER JUDICIÁRIO
FORO DA COMARCA DE GOIÂNIA
PALÁCIO DA JUSTIÇA, RUA 10 Nº 150, SETOR OESTE

EDITAL DE CITAÇÃO
PRAZO DE 20 DIAS

JUÍZO EXPEDIDOR: 7ª VARA CÍVEL
N. DO PROCESSO.: 950472392
VALOR DA CAUSA.: 1.471,01
NATUREZA: AÇÃO MONITORIA
REQUERIDO(S): WOLMAR GUALBERTO DOS SANTOS
AV. COUTO MAGALHÃES, 550, QD. 110, LT. 2 - GOIÂNIA-GO.
SETOR PEDRO LUDOVICO
PROFISSÃO: VENDEDOR
JOSÉ LOPES
PRAÇA DOS BANDEIRANTE, 268, CAIXA POSTAL 41 - MARIA HELENA, SETOR CENTRAL.
CASADO - PROFISSÃO: EMPRESÁRIO
MARIA INÊS MENEGAZZI LOPES
PRAÇA BANDEIRANTES, 268, CAIXA POSTAL 41 - MARIA HELENA - SETOR CENTRAL.
CASADA - PROFISSÃO: DO LAR
ADV. REQUERIDO:
REQUERENTE(S): ISJB INSPETORIA SÃO JOÃO BOSCO (COLÉGIO A D)
ADV. REQUERENTE: TÂNIA MORATO COSTA
AUTOS N.: 956/95

FAZ SABER QUE POR ESTE MEIO CITA O(S) REQUERIDO(S) ACIMA QUALIFICADO(S), QUE ORA SE ENCONTRA(M) EM LUGAR INCERTO E NÃO SABIDO PARA TODOS OS TERMOS, ATÉ FINAL SENTENÇA, DA AÇÃO ACIMA ESPECIFICADA QUE SE PROCESSA PERANTE ESTE JUÍZO, COM O SEGUINTE OBJETIVO: PAGAMENTO DA QUANTIA DE R$ 1.471,01 (UM MIL E QUATROCENTOS E SETENTA E UM REAIS E UM CENTAVO), NO PRAZO DE 15 DIAS E OU APRESENTAREM OS EMBARGOS QUE TIVEREM, SOB PENA DE REVELIA.
PRAZO PARA CONTESTAÇÃO: 15 DIAS CONTADOS DA DILAÇÃO DESTE.

ESTE JUÍZO TEM SUA SEDE NO FÓRUM LOCAL, NO ENDEREÇO ACIMA CONSTANTE. NÃO SENDO CONTESTADA A AÇÃO PRESUMIR-SE-ÃO ACEITOS PELO RÉU, COMO VERDADEIROS, OS FATOS ARTICULADOS PELO AUTOR.

GOIÂNIA, 18 DE ABRIL DE 1996

DR. JOÃO WALDECK FÉLIX DE SOUSA
JUIZ DE DIREITO

CERTIDÃO: CERTIFICO E DOU FÉ QUE AFIXEI UMA VIA DESTE NO PLACARD DO FÓRUM LOCAL, PARA OS EFEITOS DE LEI, DATA SUPRA.

BEL. ANTÔNIO JOSÉ RIBEIRO
ESCRIVÃO

39609

ESTADO DE GOIÁS
PODER JUDICIÁRIO
FORO DA COMARCA DE GOIÂNIA
PALÁCIO DA JUSTIÇA, RUA 10 N. 150, SETOR OESTE

EDITAL DE CITAÇÃO
PRAZO DE 30 DIAS

JUÍZO EXPEDIDOR: **4ª VARA CÍVEL**
N. DO PROCESSO: **950174294**
VALOR DA CAUSA: **10.000,00**
NATUREZA: **DESPEJO POR FALTA DE PAGAMENTO**
REQUERIDO(S): **LAFAIETE DE CAMPOS FILHO**
CPF: 234.302.221-68
CASADO - PROFISSÃO: COMERCIANTE
ANIBEL MIRIAN DE PADUA SIQUEIRA CAMPOS
CASADA - PROFISSÃO: COMERCIANTE
ARNALDO JUNIO DE SOUSA
CPF: 276.512.821-91
SOLTEIRO: PROFISSÃO: EMPRESÁRIO
ADV. REQUERIDO:
REQUERENTE(S): MANOEL SEVERINO DE PAIVA
ADV. REQUERENTE: OSVALDO ARANTES E OUTROS
AUTOS N.: 327/95

FAZ SABER QUE POR ESTE MEIO CITA O(S) REQUERIDO(S) ACIMA QUALIFICADO(S), QUE ORA SE ENCONTRA(M) EM LUGAR INCERTO E NÃO SABIDO PARA TODOS OS TERMOS, ATÉ FINAL SENTENÇA, DA AÇÃO ACIMA ESPECIFICADA QUE SE PROCESSA PERANTE ESTE JUÍZO, COM O SEGUINTE OBJETIVO: PARA QUE SEJA PROCEDIDA A CITAÇÃO DOS REQUERIDOS NÃO CITADOS E QUE ENCONTRAM-SE EM LUGAR INCERTO E NÃO SABIDO QUE SÃO: ARNALDO JUNIO DE SOUZA, LAFAIETE DE CAMPOS FILHO E SUA ESPOSA ANIBEL MIRIAN DE PADUA SIQUEIRA CAMPOS.
PRAZO PARA CONTESTAÇÃO: 15 DIAS CONTADOS DA DILAÇÃO DESTE.
ESTE JUIZO TEM SUA SEDE NO FORUM LOCAL, NO ENDEREÇO ACIMA CONSTANTE. NÃO SENDO CONTESTADA A AÇÃO PRESUMIR-SE-ÃO ACEITOS PELO RÉU, COMO VERDADEIROS, OS FATOS ARTICULADOS PELO AUTOR.

GOIÂNIA, 23 DE ABRIL DE 1996

ASSINATURA ILEGÍVEL

CERTIDÃO
CERTIFICO E DOU FÉ QUE AFIXEI UMA VIA DESTE NO PLACARD DO FORUM LOCAL, PARA OS EFEITOS DE LEI, DATA SUPRA.

ASSINATURA ILEGÍVEL

39607

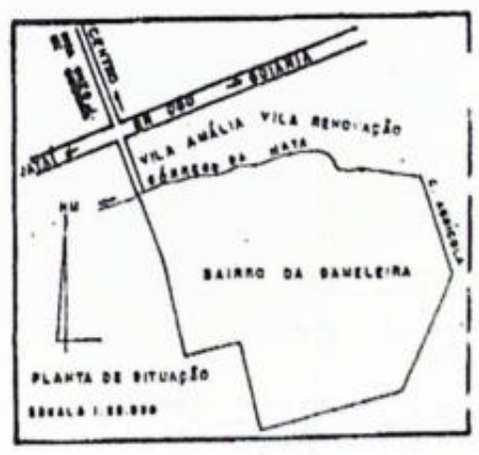
EDITAL DE REGISTRO DE LOTEAMENTO

WILSON FERREIRA DE FREITAS - OFICIAL SUBSTITUTO DO CARTÓRIO DO REGISTRO GERAL DE IMÓVEIS E ANEXOS DESTA COMARCA DE RIO VERDE, ESTADO DE GOIÁS, NA FORMA DA LEI ETC.

FAZ SABER a quem interessar possa, que por parte da firma A.M. AGROPECUÁRIA LTDA, com sede em Rio Verde-GO, CGC 00.326.588/0001-78, representada pelo procurador, Dr. Jorge Lima Junqueira, brasileiro, casado, engenheiro, agrimensor, residente nesta cidade, CREA-GO nº 460/D, foi depositado neste cartório, toda documentação exigida pelo art. 18º da Lei nº 6.766, de 19.12.79, inclusive manifestação do FEMAGO e IBAMA-GO, para atender o art. 19º da cita lei, e expedido este edital, para conhecimento geral de seu pedido de registro do loteamento denominado BAIRRO DA GAMELEIRA, situado nesta cidade de Rio Verde, Estado de Goiás, parte desmembrada da Fazenda São Tomaz Saudade, atualmente perímetro urbano da mesma cidade, cujo projeto de loteamento foi aprovado pelo Decreto Municipal nº 1.207/95 de 31.08.95, alterado pelo Decreto Municipal nº 249/96 de 22.01.96, o qual tem as seguintes características: ÁREA LOTEADA: 968.184,33 mts², Perímetro: "Começam na nascente do Córrego da Mata, segue com 81°41'NE, na distância de 230,00 metros; 31°00'SE, com 430,00 metros; 06°20'SO, com 523,50 metros, confrontando com a Vila Renovação e Colégio Agrícola; daí, segue com 61°20'SO, na distância de 602,00 metros; 28°40'NO, com 390,00 metros; 61°20'SO, com 235,00 metros; 28°40'NO, com 415,00 metros; 33°04'NO, até o Córrego da Mata, na distância de 288,00 metros, confrontando com o Espólio de Adão Ferreira Motta, daí, segue veio d'água deste Córrego acima até a sua nascente de onde partiram estas divisas, aos 929,00 metros se projetados em reta". PROCEDÊNCIA: o imóvel loteado foi adquirido Incorporação de Maria Eduvirges da Veiga Ferreira e outros conforme Escritura Pública de Incorporação do 2º Ofício local, Lvº TD/10 fls. 79vº, registrada neste Cartório, na matrícula nº 32.775, R-01, Lvº 02, em 04.08.95. Os trabalhos técnicos foram efetuados pelo engº agrimensor Dr. Jorge Lima Junqueira - CREA-GO 460/D e CIC: 018.235.311-72; DISTRIBUIÇÃO DA ÁREA LOTEADA: 1.554 lotes residenciais e comerciais, com a área total de 559.819,36m² (57,8216%); Vias públicas: 279.558,43 m² (28,8745%); Non aedificandi: 27.640m² (2,8548%); Livres: 50.810,04m² (5,2480%); Institucional: 46.844,00m² (4,8383%) Chanfros esquinas: 3.512,50m² (0,3628%); Total das áreas urbanizadas: 968.184,33m² (100,00%). Todos os documentos relativos ao loteamento Bairro da Gameleira encontram-se depositados neste cartório, à disposição dos interessados. O presente edital será publicado por três (03) vezes em jornal de grande circulação nesta região, figurando ao rodapé da publicação o croqui de projeção reduzida do loteamento. OS INTERESSADOS deverão apresentar impugnação ao pedido de registro do loteamento no prazo de 15 (quinze) dias contados da data da última publicação do EDITAL e uma via do mesmo será afixado no placard do Fórum local e no deste cartório, tudo em obediência à Lei nº 6.766 e toda a legislação que regula a espécie. DADO e PASSADO nesta cidade de Rio Verde, Estado de Goiás, aos 19 de abril de 1996. Eu, Wilson Ferreira de Freitas - Oficial Substituto que o datilografei, conferi, dou fé e assino.

Rio Verde, 19 de abril de 1996.
(Assinatura ilegível)
CARTÓRIO
REGISTRO GERAL DE IMÓVEIS
TÍTULOS E DOCUMENTOS,
PROTESTOS
MAURÍCIO M. ARANTES LISBÔA
Oficial
WILSON FERREIRA DE FREITAS
Substituto

CERTIDÃO: CERTIFICO e dou fé que a 1ª Via deste edital foi afixada no placard do Fórum local e no deste Cartório. O referido é verdade. Rio Verde, 19 de abril de 1996. (Assinatura ilegível). O Oficial.



996

ESTADO DE GOIÁS
PODER JUDICIÁRIO
FORO DA COMARCA DE GOIÂNIA
PALÁCIO DA JUSTIÇA, RUA 10 N. 150, SETOR OESTE

EDITAL DE INTIMAÇÃO
PRAZO DE 20 DIAS

JUÍZO EXPEDIDOR: **7ª VARA CÍVEL**
N. DO PROCESSO: **950469120**
VALOR DA CAUSA: **9.058,00**
NATUREZA: **REINTEGRAÇÃO DE POSSE (BEM MÓVEL)**
REQUERENTE(S): **FINASA LEASING ARRENDAMENTO MERCANTIL S/A**
ADV. REQUERENTE: **EDMAR LAZARO BORGES**
REQUERIDO(S): **JOSÉ ANTONIO PEIXOTO DE PAIVA**
ADV. REQUERIDO: **JOSÉ ANTONIO PEIXOTO DE PAIVA**
AUTOS N. **968/95**

FAZ SABER QUE POR ESTE MEIO INTIMA O(S) REQUERIDO(S) ACIMA NOMEADO(S), PARA QUE TOME(M) CONHECIMENTO E DE(EM) INTEGRAL CUMPRIMENTO A DETERMINAÇÃO JUDICIAL EXARADA NOS AUTOS INFRACARACTERIZADOS DO SEGUINTE TEOR: **INTIMAR A FIADORA MAYRA RESENDE AZEVEDO PEIXOTO DA SILVA, PORTADORA DO CIC/MF N. 047.214.891-53, POR TODO O CONTEÚDO DA PRESENTE AÇÃO, VISANDO A RESCISÃO DO CONTRATO DE ARRENDAMENTO MERCANTIL N. 125004183405, CUJO OBJETO É O VEÍCULO GM/CHEVROLET, MOD. CAMIONETA D-20 CONQUEST, COR BRANCA NEPAL, CHASSI N. 9BG244ZBSRC003490, ANO 1994 PLACA KCD-8610.**
E, PARA QUE DE FUTURO NINGUÉM POSSA ALEGAR IGNORÂNCIA, EXPEDIU-SE O PRESENTE, QUE SERÁ PUBLICADO NA FORMA DA LEI.

GOIÂNIA, 6 DE MAIO DE 1996

Drª MARÍLIA JUNGMANN SANTANA
JUÍZA DE DIREITO

CERTIDÃO: CERTIFICO E DOU FÉ QUE AFIXEI UMA VIA DESTE NO PLACARD DO FÓRUM LOCAL, PARA OS EFEITOS DE LEI, DATA SUPRA.

BEL. ANTÔNIO JOSÉ RIBEIRO
ESCRIVÃO

994

ESTADO DE GOIÁS
PODER JUDICIÁRIO
FORO DA COMARCA DE GOIÂNIA
PALÁCIO DA JUSTIÇA, RUA 10 Nº 150, SETOR OESTE

EDITAL DE CITAÇÃO E INTIMAÇÃO

PRAZO: **20 DIAS**
JUÍZO EXPEDIDOR: **VARA DE PROCEDIMENTO SUMARISSIMO**

FAZ SABER A TODOS QUE O PRESENTE EDITAL VIREM OU DELE TIVEREM CONHECIMENTO, ESPECIALMENTE O(A) REQUERIDO(A) ABAIXO QUALIFICADO(A), RESIDENTE EM LUGAR IGNORADO, QUE PERANTE ESTE JUÍZO E ESCRIVANIA SE PROCESSAM OS AUTOS, REQUERIDO CONTRA SI PELO(A) REQUERENTE ABAIXO ESPECIFICADO(A), PELO PRESENTE, POR MEIO DESTE, **CITA E INTIMA** O REQUERIDO, DA REFERIDA AÇÃO, PARA RESPONDER AOS TERMOS E ATOS DO PROCESSO, QUERENDO, NO PRAZO LEGAL, SOB PENA DE REVELIA, ADVERTINDO-O, QUE NÃO CONTESTANDO, PRESUMIR-SE-ÃO ACEITOS COMO VERDADEIROS OS FATOS ARTICULADOS PELA PARTE AUTORA, E AINDA PARA QUE O(A) MESMO(A) COMPAREÇA A ESTE JUIZO, JÁ INDICADO, NO FORUM LOCAL, PARA AUDIÊNCIA DE INSTRUÇÃO E JULGAMENTO. E PARA QUE CHEGUE AO CONHECIMENTO DE TODOS E NINGUÉM ALEGUE IGNORÂNCIA MANDOU EXPEDIR O PRESENTE NA FORMA DA LEI, CUJA CÓPIA FICA AFIXADA NO LOCAL DE COSTUME.

NACIONALIDADE: **BRASILEIRA**
AUDIÊNCIA: **27 DE JUNHO DE 1996. 13:00 HR(S)**
Nº DO PROCESSO: **940180187**
VALOR DA CAUSA: **1.000.000,00**
NATUREZA: **ADJUDICAÇÃO COMPULSÓRIA**
REQUERIDO(S): **JOSÉ CÉSAR MULSER**
CASADO
GUIOMAR CAMELO MULSER
CASADA
MARIA DA CONCEIÇÃO MULSER
CPF: 117.602.061-72
AV. PERIMETRAL NORTE QD. 42, L 36, 625, VIZINHO AO TREM B
SETOR PROGRESSO
DIVORCIADA - PROFISSÃO: DO LAR
FRANZ MULSER
CPF: 002.530.651-00
AV. ANHANGUERA 8750 - GOIÂNIA-GO.
SETOR CAMPINAS
CASADO - PROFISSÃO: COMERCIANTE
MARIA NILZA GOMES MULSER
CASADA - PROFISSÃO: COMERCIANTE
BOANERGES DE OLIVEIRA PARADA
CASADO: PROFISSÃO: COMERCIANTE
ANNA MULSER PARADA
RUA E, QD. 15, LT. 2 - GOIÂNIA-GO.
VILA ANA MARIA
CASADA - PROFISSÃO: COMERCIANTE
ADV. REQUERIDO:
REQUERENTE(S): **ACACIO MICENA COUTINHO E OUTRO**
ADV. REQUERENTE: **OSVALDO DIAS CARVALHO**

CERTIDÃO: CERTIFICO E DOU FÉ QUE AFIXEI CÓPIA DO PRESENTE EDITAL NO PLACAR DO FÓRUM, LUGAR DE COSTUME.

GOIÂNIA, / /

PORTEIRO DOS AUDITÓRIOS

GOIÂNIA, 7 DE MAIO DE 1996

(Assinatura ilegível)
Juiz de Direito

986

ESTADO DE GOIÁS
PODER JUDICIÁRIO
FORO DA COMARCA DE GOIÂNIA
PALÁCIO DA JUS

CHEVROLET

Caminhonete

■ **A-20 DIESEL 87/88** - Vermelha, bem conservada. Vende-se ou troca. Tel: 229-0908

■ **D-10 80/80** - Dir. hidr., bege. R$ 6.900. TOCANTINS AUTOMÓVEIS. Tel: 212-2500

■ **D-10 84** - Cab. dupla, motor 0km, toda original. Tr. Av. Paranaíba, 1.182, Centro. Tel: 223-3040

■ **D-20 89** - Bonita. Vendo ou troco. Tr. Rua 59-A, 679, St. Aeroporto. Tel: 225-3709

■ **D-20 89/89** - Branca, CUSTOM L, rodão, - ar cond., de fábrica, prot. cáçamba, a toda prova. Tel. 229-0209

■ **D-20 90** - Toda original, azul clara. R$ 14.900. Tel: 206-2661

■ **D-20 91** - Cab. dupla, único dono, toda original. Tr. Av. Paranaíba, 1.182, Centro. Tel: 223-3040

■ **D-20 91** - Vinho, super conservado, rodão. Ac. troca. Tel: 225-3025 ou 229-0081

■ **D-20 92 S** - Vinho, ar cond, rodão, bem conservada, vende-se ou troca. Tel: 229-0908

■ **D-20 93/93** - Vinho, completíssima. R$ 21.000. Tel: 224-2255 / 971-3388. Ac. troca

■ **D-20 92/92** - Cab. dupla, comp. - turbo, azul. R$ 25.000. TOCANTINS AUTOMÓVEIS. Tel: 212-2500

■ **D-20 92/92** - Cab. dupla, vinho, super conservada, vende-se ou troca. Tel: 229-0908

■ **D-20 93** - Cab. dupla, 4p, compl., de 1º. R$ 34.000. MENDESKAR. Tel: 224-2255 / 225-8030.

■ **D-20 93/94** - Conquest, completa, branca, supernova. Tel: 212-2561.

■ **D-20 95/95** - Vermelha, aspirada, rodas da luxo, alarme, som, capota marítima, IPVA pago. Tel: 223-6251 / 975-3242

■ **D-20 CHAMPION 94/94** - Vermelha. R$ 22.800. TOCANTINS AUTOMÓVEIS. Tel: 212-2500

■ **D-20 CUSTOM L 90/90** - Vinho, a toda prova. Troca e financia em 24 meses. BEVEL BETÂNIA VEÍCULOS. 224-0911

■ **D-20 CUSTON S 94** - Turbo, azul, rodão, vidros e travas elét., manual, novíssima. Ac. troca. Tr. 224-3105

■ **D-20 CUSTON S 89** - Prata, rodão, protetor de caroc., superconservada. Ac. troca. Tr. 224-3105

■ **D-20 CUSTOM LUXE 93/93** - Vermelha, completa, supernova. R$ 23.500. Tel: 206-2661

■ **D-20 CUSTOM LUXO 93/93** - Vinho, comp. - turbo, som, único dono, roda liga leve, prot. caçamba, cap. marítima, estado nova. Tel: 291-4174.

■ **D-20 L 91/91** - Turbinada, comp. - ar, branca. R$ 17.000. TOCANTINS AUTOMÓVEIS. Tel: 212-2500.

■ **D-20 L 94/94** - Azul riviera, completíssima, manual. Tel: 229-0200.

■ **D-20 S 91/92** - Verde firenze, rodão, parachoclão v. verde. Tel: 229-0200.

■ **D-20 S 91/92** - Completa, IPVA 96 pago, 5 pneus novos. Tel: 225-4882.

■ **D-20 S 91/92** - Branca c/ rodão, capota de fibra, estado de zero. R$ 17.500. Troco. Tel: 229-1214. Auto Ávila.

■ **D-20 S 92/92** - C/ ar, branca. R$ 17.500. TOCANTINS AUTOMÓVEIS. Tel: 212-2500.

■ **D-20 S TURBO 93/93** - Vermelha. R$ 23.800. TOCANTINS AUTOMÓVEIS. Tel: 212-2500.

■ **D-20 S TURBO** - Vinho, novíssima. Ac. troca. Tr. c/ Vanderley. Tel: 223-8051

■ **F-1000 85 G. DUPLA** - Ar condicionado. Ac. troca. Tel: 225-8908 c/ Willian.

■ **S-10 95/95** - Cinza, gasolina. R$ 21.500,00. Tel: 212-5445. Rotta Veículos.

■ **S-10 95/96** - Vermelha, gas., dir. hidr. NEGOCIAUTO CAR TEL. Tel: 229-0676 / 212-6699

Chevette

■ **CHEVETE SE 87** - Som, marrom met., carro muito bom. RUBENS AUTOMÓVEIS. Tel: 224-5067

■ **CHEVETTE SL 88/88** - Azul, álcool, roda liga leve. NEGOCIAUTO CAR TEL. Tel: 229-0676 / 212-6699

■ **CHEVETTE 91/91** - Azul, alcool. R$ 5.600,00. Tel: 212-5445. Rotta Veículos.

■ **CHEVETTE 92/93** - Cinza, álcool. CEVEL. Tel: 212-7000.

■ **CHEVETTE 94/94** - Vermelho, 5ª marcha, pneus novos. Tel: 225-5393.

■ **CHEVETTE HATCH 81/81** - Branco, álcool, conservado. Tel: 291-4174.

■ **CHEVETTE 83** - Carro superconservado. RUBENS AUTOMÓVEIS. Tel: 224-5067.

■ **CHEVETTE 78** - Branco, rodas, carro superconservado. RUBENS AUTOMÓVEIS. Tel: 224-5067.

■ **CHEVETTE 78** - Dourado, com rodas. R$ 2.150,00. Tr. Tel: 225-2200.

■ **CHEVETTE 78/78** - Bege, gasolina, vende-se ou troca-se por moto de menor valor. Tr. Tel: 223-9803.

■ **CHEVETTE 86/87** - branco. Tr. Tel: 225-1755.

■ **CHEVETTE SL 88** - Vermelho, carro muito bom. Ac. troca. Tel: 225-5393.

■ **CHEVETTE SL 84/85** - Bege, 5ª marcha, toca fitas digital, pneus novos, em bom estado. R$ 3 mil. URGENTE! S/ contra oferta. Tr. Tel: 281-6120.

■ **CHEVETTE 93/93** - Gasolina, azul met, 5 pneus zero, roda e som. Tel: 212-2561.

■ **CHEVETTE 84** - Branco, barato. R$ 2.500. Ac. moto, telefone. Tel: 291-1692.

Chevy

■ **CHEVY 88/90** - Azul met., super conservada com capota de fibra. Ac. troca. R$ 4.500,00. Tel: 225-7201 ou 223-5804.

Corsa

■ **ADQUIRA CORSA WIND** - E Uno Mille com opção, em parcela a partir de R$ 252,00 s/ aval no cons. Tel: 225-7723 ramal 240 (Silvio).

■ **CORSA 0KM 96** - Pronta entrega. Entrada de 3.000,00 + 36 x 277,00. FONE: (032) 987-1002.

■ **CORSA 1.0 94/94** - Cinza met., estado zero. R$ 9.300,00. Troca. Tel: 229-1214. AUTO ÁVILA.

■ **CORSA 94/94** - Verde, c/ limp. e desemb., ar quente. Ac. troca. Tel: 212-2367.

■ **CORSA** - Sem fiador, em até 50 meses. Tel: 225-7023 Ramal 239. C/ Marco Tulio.

■ **CORSA WIND 1.0 EFI 95/96** - Branco, completo + som. 10.500 Km. IPVA 96 pago. Ent. R$ 7.200,00 + prest. R$ 295,00. Ac. troco. Tr. Tel: 225-9994 e 972-1116.

■ **CORSA WIND 95/95** - Branco. Financiamos em até 24 pagtos. TECAR. 207-2900.

■ **CORSA WIND 95/95** - Verde, rodas esportiva, Rádio FM. Ac. troca. R$ 9.800,00. Tel: 225-7201 ou 223-5804.

Kadett

■ **KADETT 89/90** - Gasolina, muito nova. Tel: 212-2715.

■ **KADETT 90/90** - Carro de primeiríssima, vidro, roda. R$ 7.700,00. Tel: 224-7096. JUNCAR VEÍCULOS.

■ **KADETT GL 95** - Gas., ar, dir., completíssimo. Troco e financio até 24 X. Tel: 285-4122.

■ **KADETT LIGHT 93/94** - Rodas, travas, vidro elétrico, freio cameiro, CD. Vendo ou troco por lote. Tel: 280-1984.

■ **KADETT SL 1.8 93/93** - Prata met., rodas, som, dir. hidr., alarme, cj. elétr., manual. Tel: 229-0200.

■ **KADETT SL 91** - Cinza, conservado, gas. Troco e financio. R$ 7.800. Tel: 212-5045.

■ **KADETT SL 1.8 93/93** - Cinza met., gas., v. e travas elétr., aerofólio tras., limp., desemb. tras., pneus novos, superconservado. Tel: 291-4174.

■ **KADETT SL 1.8 91/92** - Cinza met., gas., limp. e desemb. tras., rodas esport., conservado. Tel: 291-4174.

■ **KADETT SL 92/93** - Gas., cinza, super conservado. R$ 10.700,00. Troca. Tel: 229-1214. AUTO ÁVILA.

■ **KADETT SL 93/93** - Azul met., gas., sub. conserv. Confira. Ac.troca. REVEN CAR. Tel: 212-6353.

■ **KADETT SL 91** - Gas., azul met., exc. estado. R$ 7.800. Ac. troca. Tr. Rua 6-A c/ 17-A, St. Aeroporto. Tel: 212-5045.

■ **KADETT SL 92/93** - Azul met., carro bom. R$ 10.500. Tel: 225-6536.

■ **KADETT SL 1.8 EFI 91/92** - Ar, vidro, trava, amarelo. R$ 8.000. TOCANTINS AUTOMÓVEIS. Tel: 212-2500.

■ **KADETT SL 93** - Verde met., gasolina, superconservado, IPVA 96 pago. Ac. troca. Tr. 224-3105.

Monza

■ **MONZA 1.8 88** - Cinza. Tr. Tel: 225-1755.

■ **MONZA 650 93/93** - Vermelho, gasolina. R$ 13.200,00. Tel: 212-5445. Rotta Veículos.

■ **MONZA 94** - Met., supernovo. R$ 4.600. Ac. troca e financia. Tel: 225-9994.

■ **MONZA 87** - Completo, vermelho, carro em perfeito estado de conservação. RUBENS AUTOMÓVEIS. Tel: 224-5067.

■ **MONZA 87/87** - Azul met., cj. rodas, 4 portas, pneus novos. R$ 6.300,00. Tel: 225-2200.

■ **MONZA 95/95** - Bege met., álcool, conservadíssimo. Ac. troca. Tel: 223-9051.

■ **MONZA 92/92** - 4 portas, gasolina, azul perolizado, supernovo. Tel: 212-2715.

■ **MONZA 92/92** - Gas., 4 portas, vinho per., vidro, roda, som, alarme. R$ 11.700. Tel: 206-2661.

■ **MONZA 92/93** - Vende-se completo - ar, preto onix, supernovo, original. Tel: 287-1872.

■ **MONZA CLASSIC 87** - Branco, completo. Ac. troca. Tel: 225-7281.

■ **MONZA CLUB 94/94** - C/ ar, vermelha. R$ 15.000. TOCANTINS AUTOMÓVEIS. Tel: 212-2500.

■ **MONZA GL 93/94** - Branco nepal, gas., completo, - ar, 15.000km orig., único dono, manual, melhor impossível. BEVEL BETÂNIA VEÍCULOS. 224-0911.

■ **MONZA GL 94/94** - Verde, Alcool. CEVEL. Tel: 212-7000.

■ **MONZA GL 94/95** - Vermelho met., gas., 04 portas, completo, único dono. Ac. troca e financia em 24 x. REVEN CAR. Tel: 212-5353.

■ **MONZA GL 93/94** - Prata, vidro elétrico, alarme, super conservado. Vende-se ou troca. Tel: 229-0908.

■ **MONZA HATCH 83/83** - Branco, gas. CEVEL. Tel: 212-7000.

■ **MONZA HATCH SLE 84** - Bonita. Ac. troca por carro ou moto. Tr. Rua 59-A, 679, St. Aeroporto. Tel: 225-3709.

■ **MONZA SL 92/521** - Branco, 4 portas, equipado. R$ 10.250. Tel: 224-2255 / 225-8030. Ac. troca.

■ **MONZA SL 92** - Gas., 4 portas. Tr. Av. Paranaíba, 1.182, Centro. Tel: 223-3040.

■ **MONZA SL 2.0 93/93** - Preta, gas., 2p, comp. + ar, dir. hidr., estado de novo. Tel: 291-4174.

■ **MONZA SL 92/92** - Prata, estado de 0km. R$ 10.500. Ac. troca. Tel: 212-2367.

■ **MONZA SL 90/90** - Cinza, gas., 4p, dir. hidr., pneus novos, som superconservado. Tel: 291-4174.

■ **MONZA SL 4P 93/93** - Azul. R$ 11.900. TOCANTINS AUTOMÓVEIS. Tel: 212-2500.

■ **MONZA SLE 87** - Dourado met., cldir. hidr., à toda prova. Ac. troca. Tel: 224-3105.

■ **MONZA SLE 87/87** - Vinho, completo, - ar. Ac. moto, telefone. Tel: 291-1692.

■ **MONZA SLE 87/87** - Azul, completo, - ar. Tel: 225-4582.

■ **MONZA SLE 2.0 EFI 92/92** - Vinho, 4 portas, completíssimo. R$ 12.000,00. Ac. troco, e financiamos até 12 meses. Tr. Tel: 225-9994 e 972-1116.

■ **MONZA SLE 89/90** - Completo, -ar, 4 portas, 2º dono, ótimo estado de conservação. Ac. troca. Tel: 225-7281.

■ **MONZA SLE 87/87** - Verde met., superconservado. Ac. troca. Tel: 212-2367.

■ **MONZA SLE 86** - Branco, de 1º. c/ nota e som. R$ 5.500,00. Tr. Tel: 223-2200.

■ **MONZA SLE 88** - Prata, gas., carro muito bom. Ac. troca. Tel: 225-5393.

■ **MONZA SLE 2.0 92/92** - Azul, gas., completo, -ar e direção, estado de zero. R$ 11.600,00. Troca. Tel: 229-1214. AUTO ÁVILA.

■ **MONZA SLE 89** - 4 portas, azul met., dir. hidr. R$ 7.500. Ac. troca e financio. Tel: 212-5045.

■ **MONZA SLE 88** - Cinza met., refrigerador, porta-malas elétr., som Pioneer. Tr. Rua 6-A c/ 17-A, St. Aeroporto. R$ 7.000. Ac. troca e financio. Tel: 212-5045.

■ **MONZA SLE 86/87** - Dourado, completo, som. R$ 6.500. Ac. troca. Tr. Rua 6-A c/ 17-A, St. Aeroporto. Tel: 212-5045.

■ **MONZA SLE 91** - Dir. hidráulica, 4 portas, ar, vidro elét. Vendo pela melhor oferta. Tr. Tel: 224-2960/229-3592.

■ **MONZA SLE** - Prata, 4 pneus novos, álcool, único dono, tirado na Jortan. Tel: 223-7298.

■ **VENDE-SE MONZA 86/87** - Cinza metálico, álcool, a toda prova, de particular. Tr. Tel: 286-2756.

Omega

■ **OMEGA GLS 93/93** - Gas., compl., prata. R$ 21.000. TOCANTINS AUTOMÓVEIS. Tel: 212-2500.

■ **OMEGA SUPREMA GLS 94/94** - Vinho, completo c/ manual, única dona. Ac. troca. C/ Barbosa. Tel: 223-2716 ou 971-3056.

■ **OMEGA CD 94/94** - Vermelho, gasolina. R$ 28.000,00. Tel: 212-5445. Rotta Veículos.

■ **OMEGA GLS 94/95** - Azul, gasolina. R$ 24.500,00. Tel: 212-5445. Rotta Veículos.

■ **OMEGA GLS 93/93** - Prata, gasolina. R$ 18.500,00. Tel: 212-5445. Rotta Veículos.

Omega Suprema

■ **OMEGA SUPREMA GLS 93/93** - Verde met., completa, 4 portas, gasolina, bem conservada. Tel: 223-1398 e 224-9259. Embrauto Automóveis.

■ **OMEGA SUPREMA 93/93 GLS** - Azul met., gas., completo, estado zero. R$ 18.500,00. Troco. Tel: 229-1214. AUTO ÁVILA.

■ **OMEGA SUPREMA GLS 94** - Prata, completa. Ac. troca. R$ 22.000,00. Tel: 224-7096 e 972-8640. JUNCAR VEÍCULOS.

Opala

■ **COMODORO 92/93** - Gasolina, 6cc., 5ª marcha, prata níquel. Tr. Tel: 291-1442.

■ **COMODORO 82** - Gas., cinza, conservado. R$ 2.900. Tel: 212-5045.

■ **COMODORO 82/83** - 4 portas, 5 marchas. Tr. Av. Paranaíba, 1.182, Centro. Tel: 223-3040.

■ **DIPLOMATA 85/86** - Preto met., 4cc., super conservado. CONFIRA! REVEN CAR. Tel: 212-5353.

■ **DIPLOMATA 84** - 6 cil., gas., 4 portas, noventão. R$ 5.500. Tel: 225-8734 / 971-4495.

■ **DIPLOMATA 88/89** - Cinza met., 6cc, completa, escamoteável, rabicho, som. Troco e financio. R$ 6.100. Tel: 212-5045.

■ **DIPLOMATA SL 89** - Completo, 6cc, 4p, cinza met. Ac. troca. Rua 59-A, 679, St. Aeroporto. Tel: 225-3709.

■ **DIPLOMATA 84** - 6cc, gas., completíssimo. Ac. troca e financia. Tel: 225-9994.

■ **DIPLOMATA 85/86** - Dourado, 4 portas, 6cc., a álcool (-)ar, ótimo estado, IPVA pago. Tr. Tel: 240-3080.

■ **OPALA 74** - Relíquia. R$ 3.000. Ac. troca e financia. Tel: 225-9994.

■ **OPALA 81/81** - Branco, c/ roda. R$ 2.400,00. Tel: 223-2200.

■ **OPALA 85/85** - Metálica, completa (-) ar. Tr. Nain Automóveis. Tel: 225-5748.

■ **OPALA COMODORO SLE 90/90** - Completo, único dono, superconservado, ótimo preço. Ac. troca. ROBERTO VEÍCULOS. Tel: 212-3130 / 224-7876.

■ **OPALA COMODORO 78** - Rodas pista, farol de milha, som, carro lindo. Troco e financio. R$ 1.900. Tel: 212-5045.

■ **OPALA COMODORO 84** - 4 portas, 4CC, ar e direção, pneus, carburador e bateria novos. Super conservado. R$ 4.000,00. Tr. Tel: 287-3571.

■ **OPALA COMODORO 79/79** - Branco, carro bom. R$ 2.650. Tel: 225-6536.

■ **OPALA COMODORO 89** - 4cc, 4 portas. Entr. R$ 2.900,00 + 12 x 328,00. PARATI VEÍCULOS. Tel: 225-0055 / 224-6211.

■ **OPALA COMODORO 86** - Gas., super novo, 4 cc., Ac. troca e financio. R$ 5.000,00. Tr. Tel: 225-9994.

■ **OPALA COMODORO 88** - Completa, carro muito bom. Tel: 225-5393.

■ **OPALA COMODORO 88** - 4 cil., 4 portas. Vendo ou troco. Tr. Rua 59-A, 679, St. Aeroporto. Tel: 225-3709.

■ **OPALA DIPLOMATA 88/88** - Completo, 4p, 6 cil., cinza met., álcool, bem conservado. Tel: 224-9259 / 229-3585. Troco e financio até 24 meses.

Vectra

■ **VECTRA GLS 94/94** - Preto perolizado, IPVA 96 pago, carro de 1º. Ac. troca. R$ 21.000,00. Tel: 225-7201 ou 223-5804.

■ **VECTRA GLS 94** - Vinho, 4 portas, completo, manual, IPVA 96 pago, novíssimo. Ac. troca. Tr. 224-3105.

Outros

■ **CARAVAN 77/77** - Relíquia, manual, estado de zero. Tr. Nain Automóveis. Tel: 225-5748.

■ **CARAVAN 80** - Verde met., ótimo estado conservação, gas. R$ 2.800. Tr. Rua 6-A c/ 17-A, St. Aeroporto. Tel: 212-5045.

■ **CARAVAN COMODORO 84/84** - Azul, 4 cc, dir. hidr., a toda prova. Ac. troca e financiamento próprio. BEVEL BETÂNIA VEÍCULOS. 224-0911.

■ **CARAVAN COMODORO 87** - Gas. bege, 4cc, dir. hidr. PARATI VEÍCULOS. Tel: 225-0055 / 224-6211.

■ **CARAVAN DIPL. 89/89** - 6 cil., álcool, preta. R$ 7.700. TOCANTINS AUTOMÓVEIS. Tel: 212-2500.

■ **MARAJÓ 87** - Vermelha, ótima conservação. R$ 4.500,00. Ac. troco, e financiamos. Tr. Tel: 225-9994 e 972-1116.

FIAT

Elba

■ **ELBA 87/87** - Branca, ótimo estado de conservação. Tel: 225-2494.

■ **ELBA S 88** - Branco. Entr. R$ 2.150 + 12 x R$ 243,00. PARATI VEÍCULOS. Tel: 225-0055 / 224-6211.

Fiorino

■ **FIORINO 88** - Azul, capota. Entr. R$ 2.200 + 12 x R$ 243,00. PARATI VEÍCULOS. Tel: 225-0055 / 224-6211.

■ **FIORINO 90/90** - Branca, gas., super conservado. CONFIRA! Ac. troca e financia em 24 x. REVEN CAR. Tel: 212-5353.

■ **FIORINO 93** - Vermelha, gas., motor 1.5, ótimo estado. R$ 6.500. Ac. troca. Tr. Rua 6-A c/ 17-A, St. Aeroporto. Tel: 212-5045.

■ **FIORINO 94** - Compra-se em bom estado de conservação. Tel: 202-2415.

■ **FIORINO 94** - Único dono. Tr. Av. Paranaíba, 1.182, Centro. Tel: 223-3040.

■ **FIORINO FURGÃO 85/86** - Gas., o mais zero de goiânia. Tr. Nain Automóveis. Tel: 225-5748.

■ **FIORINO FURGÃO 87** - Branco. R$ 1.600,00. URGENTE! R$ 225-1755.

■ **FIORINO LX 90** - Gas., vermelho, 4 pneus novos, rodinha, super conservado. R$ 5.600,00. Ac. troca por - valor. Tel: 225-5422.

■ **FIORINO LX 93** - Gas., vermelha. R$ 6.500. Tel: 212-5045.

■ **FIORINO MILLE 94/94** - Branca, gas. CEVEL. Tel: 212-7000.

■ **FIORINO TREKKING 0KM 95/96** - Financiamos em até 24 pagtos. TECAR. 207-2900.

■ **PICK UP 1.5 93/93** - Bege, gas. CEVEL. Tel: 212-7000.

■ **PICK UP 95/95** - Verde, álcool. Financiamos em até 24 pagtos. TECAR. 207-2900.

■ **PICK UP IE 95/95** - Cinza, gas. Financiamos c/ 40% de entrada. TECAR. 207-2900.

■ **PICK UP MILLE 94/95** - Cinza, gas. CEVEL. Tel: 212-7000.

Prêmio

■ **PRÊMIO CS 89/89** - Vermelho, gas., em prefeito estado de conservado. R$ 4.800,00. Financio em até 6 meses. Tel: 225-3025 ou 229-0081.

■ **PRÊMIO CS** - Vidro elétrico, som, rodas de magnesio. Super conservado. R$ 4.300,00. Ac. troca. Tel: 225-3025 ou 229-0081.

■ **PRÊMIO CSL** - Gas., azul. Financiamos c/ 30% entrada. TECAR. 207-2900.

■ **PRÊMIO 89** - Gas., vinho, carro original. R$ 5.500,00. Tel: 224-7096 e 972-8640. JUNCAR VEÍCULOS.

■ **PRÊMIO CSL 88/89** - Verde met., álcool, 4p, completo + ar, som, superconservado. Tel: 291-4174.

■ **PRÊMIO CS 95/96** - Cinza, álcool, som, engate, pneus novos, final 0, superconservado. Tel: 291-4174.

■ **PRÊMIO CS 91/91** - Vermelho per., gas. Troca e financia em 24 meses. BEVEL BETÂNIA VEÍCULOS. 224-0911.

■ **PRÊMIO S 1.5 IE 93/93** - Azul, carro met., gas., muito nova. R$ 6.850. Troca e financia. BEVEL BETÂNIA VEÍCULOS. 224-0911.

■ **PRÊMIO S 90** - Gas. Entr. R$ 2.650,00 + 12 x 299. PARATI VEÍCULOS. Tel: 225-0055 / 224-6211.

Tempra

■ **TEMPRA 16V 94/95** - Completo, vinho, único dono, seminovo. Ac. troca. ROBERTO VEÍCULOS. Tel: 212-3130 / 224-7876.

■ **TEMPRA 16V** - Preto. Financiamos c/ 40% de entrada. TECAR. 207-2900.

■ **TEMPRA 16V** - Verm. azul, gr. II. Financiamos c/ 40% de entrada. TECAR. 207-2900.

■ **TEMPRA 8V 94/95** - Prata, completo, c/ 8.000kms, super conservado. Ac. troca e financia em 24 x. REVEN CAR. Tel: 212-5353.

■ **TEMPRA OURO 16V 93/93** - Cinza, gas. CEVEL. Tel: 212-7000.

■ **TEMPRA OURO 16V 95/95** - Vermelho, gas. CEVEL. Tel: 212-7000.

■ **TEMPRA TURBO 95/95** - Verm. Financiamos c/ 40% de entrada. TECAR. 207-2900.

Tipo

■ **TIPO 1.6 94/94** - Prata met., completo + teto. R$ 15.000,00. Troco. Tel: 229-1214.

■ **TIPO 1.6 IE 95/95** - 4 portas, cinza, único dono, impecável, completo - teto. Troca e financia. BEVEL BETÂNIA VEÍCULOS. 224-0911.

■ **TIPO 1.6 94/95** - Comp. teto, verm. R$ 15.800. TOCANTINS AUTOMÓVEIS. Tel: 212-2500.

■ **TIPO 1.6 94/94** - Preto, gasolina. R$ 14.500,00. Tel: 212-5445. Rotta Veículos.

■ **TIPO 1.6 IE 94** - Vinho, 4 portas, completo - teto, superconservado. Ac. troca. Tel: 224-3105.

■ **TIPO 1.6 IE 94/95** - Vinho, gas., 4p, completo, + ar, estepe s/ uso, estado de novo. Tel: 291-4174.

■ **TIPO 1.6 95/95** - Cinza. Financiamos em até 24 pagtos. TECAR. 207-2900.

■ **TIPO 1.6 94/94** - Branco, gasolina. R$ 14.500,00. Tel: 212-5445. Rotta Veículos.

■ **TIPO 1.6 IE 94** - 4 portas, completo, impecável. R$ 13.900. Troco e financio até 24 X. Tel: 285-4122.

■ **TIPO 2.0 4P 94/95** - Vermelho, gas., completo. NEGOCIAUTO CAR TEL. Tel: 229-0676 / 212-6699.

■ **TIPO 2P 1.6** - C/ ar-cond. Financiamos em até 24 pagtos. TECAR. 207-2900.

■ **TIPO 94/95** - Azul perolizado, 4 portas, completo, estado zero. R$ 15.300,00. Tel: 229-1214. AUTO ÁVILA.

■ **TIPO IE 1.6 94/94** - Azul, gas. CEVEL. Tel: 212-7000.

■ **TIPO IE 1.6 93/93** - Branco, gas. CEVEL. Tel: 212-7000.

Uno

■ **UNO 1.5 R 85** - Prata, som, carro superconservado. RUBENS AUTOMÓVEIS. Tel: 224-5067.

■ **UNO 1.6 MPI** - Completo, vinho. R$ 10.500. Tel: 224-2255 / 225-8030. Ac. troca.

■ **UNO 1.6 MPI 94/94** - Completo, vinho. R$ 10.500. Tel: 224-2255 / 225-8030. Ac. troca.

■ **UNO 1.6 R MPI 94/94** - Prata met., com ar, mais vidro, + trava, + som, + rodas. Único dono. Tr. c/ Barbosa. Tel: 223-2716 ou 971-3056.

■ **UNO 1.6R 94/94** - Comp., c/ teto, verm. melho. R$ 12.500. TOCANTINS AUTOMÓVEIS. Tel: 212-2500.

■ **UNO 4.5 86/88** - Prata, super conservado. Ac. troca. R$ 5.800,00. Tel: 225-7201 ou 223-5804.

■ **UNO 93/93** - Verde met., ótimo estado de conservação. Tel: 225-2494.

■ **UNO CS 1.5 92/93** - Gas., azul met., injection eletronic, 2 portas, bem conservado. R$ 7.500,00. Ac. troca. Tel: 225-6908 c/ Willian.

■ **UNO CS 89** - Gas., vinho per., 5ª marcha conservado. limp e desemb tras. v. dagradá. R$ 4.000. Tel: 212-5045 / 971-6625.

■ **UNO CS 89** - Verde met., som, freio cameiro, IPVA 96 pago, carro superconservado. Tel: 975-1023 / 225-5393. Vanderlino.

■ **UNO CS 88/89** - Prata, Alcool. R$ 5.500,00. Tel: 212-5445. Rotta Veículos.

■ **UNO ELECTRONIC 94/94** - Vermelho, 4 portas, bem conservado. Vende-se ou troca. Tel: 229-0908.

■ **UNO ELETRONIC 93/93** - Vermelho, gas. CEVEL. Tel: 212-7000.

■ **UNO ELETRONIC 93/93** - Preto, gas. CEVEL. Tel: 212-7000.

■ **UNO ELX 94/94** - Vermelho, gasolina. R$ 8.800,00. Tel: 212-5445. Rotta Veículos.

■ **UNO ELX 94/95** - Vermelho, gasolina. R$ 9.900,00. Tel: 212-5445. Rotta Veículos.

■ **UNO ELX 94/94** - Completo, 4 portas, azul. Tel: 225-4682.

■ **UNO ELX 94/95** - Azul met., completo, (-) ar. Ent. R$ 5.200,00 + prest. R$ 220,00. Ac. troca. Tr. Tel: 225-9994 e 972-1116.

■ **UNO ELX 94** - Cinza met., 4 portas, completo (-ar). Único dono, super conservado. Ac. troca e financia em 24 x. REVEN CAR. Tel: 212-5353.

■ **UNO ELX 95** - Completíssimo, 4.000km, 4 portas, único dono. R$ 12.000. Tel: 224-2255 / 225-8030. Ac. troca.

■ **UNO ELX 94/94** - Prata, 2 portas, completo, - ar, impecável, manual. ef. Troca e financia. BEVEL BETÂNIA VEÍCULOS. 224-0911.

■ **UNO ELX 94/95** - 4 portas, azul, única dona, 4 pneus zero, estepe sem uso, 23.000km. R$ 9.750,00. Ac. troca. Tel: 225-8908 c/ Willian.

■ **UNO ELX 94/94** - Vermelho per., 2 portas, completo - ar, a toda prova. BEVEL BETÂNIA VEÍCULOS. 224-0911.

■ **UNO ELX 95/95** - Prata, completo + ar, estado de zero. R$ 11.200. Troco. Tel: 229-1214. Auto Ávila.

■ **UNO ELX 94/94** - Completo, 4 portas, gasolina, vinho, bem-conservado. Tel: 223-3585 e 224-9259. Embrauto Automóveis. Troco e financio.

■ **UNO ELX 95** - Vinho, 4 portas, completo - ar, estado de zero. R$ 9.900,00. Troco. Tel: 229-1214. Auto Ávila.

■ **UNO ELX 95/95** - Prata met., completo, ar, 4 portas. R$ 10.000,00. Troco. Tel: 229-1214. AUTO ÁVILA.

■ **UNO ELX 95/95** - Gas., vinho, 4p, completo, - ar. Troco e financio. Tel: 224-9259 / 229-3585. EMBRAUTO AUTOMÓVEIS.

■ **UNO ELETRONIC 94** - Vermelho, 4 portas, completo, - ar, manual, pouco rodado. Vendo, troco ou financio. Tel: 223-0313.

■ **UNO EP 0KM 95/95** - Branco. Financiamos em até 24 pagtos. TECAR. 207-2900.

■ **UNO EP 4P 0KM 95** - Trio elétrico, + ar, pronta entrega. Entrada de 3.200,00 + 36 x 300,00. Tel: (032) 987-1002.

■ **UNO EP 4X3 95/96** - Cinza, gasolina. R$ 13.700,00. Tel: 212-5445. Rotta Veículos.

■ **UNO GLX 94/94** - Verde, c/ ar. R$ 10.500. Tel: 224-2255 / 971-3388. Ac. troca.

■ **UNO GLX 94/94** - Completo, c/ ar, vinho. R$ 10.500. Ac. troca. Tel: 971-3388 / 224-2255.

■ **UNO MILLE 91/91** - Verde met., bom estado de conservação. Tr. 280-6258 e 259-3172 com Vade.

■ **UNO MILLE 93/94** - Prata met., gasolina, bem-conservada. Tel: 223-1398 e 224-9259. Embrauto Automóveis. Troco e financio.

■ **UNO MILLE 92/92** - Vermelho, gasolina, IPVA 96 pago, bem-conservado. Tel: 223-1398 e 224-9259. Financio até 24 meses.

■ **UNO MILLE 93/93** - Gas., verde met., bem conservado. Tel: 223-1398 / 229-3585. EMBRAUTO AUTOMÓVEIS. Troco e financio.

■ **UNO MILLE 93/94** - Gas., branco, bem conservado. Troco e financio. Tel: 212-1193 / 229-3585. EMBRAUTO AUTOMÓVEIS.

■ **UNO MILLE 93/93** - Gas., prata, bem conservado. Troco e financio até 24 meses. Tel: 224-9259 / 229-3585. EMBRAUTO AUTOMÓVEIS.

■ **UNO MILLE 92** - Prata, gas., todo original. R$ 6.500. Troco e financio. Tr. Rua 6-A c/ 17-A, St. Aeroporto. Tel: 212-5045.

■ **UNO MILLE ELECTRONIC 93/94** - Preto, carro original. R$ 6.900,00. Tel: 224-7096 e 972-8640. JUNCAR VEÍCULOS.

■ **UNO MILLE ELECTRONIC 93/93** - Branco, carro original. R$ 6.900,00. Tel: 224-7096 e 972-8640. JUNCAR VEÍCULOS.

■ **UNO MILLE 92/93** - Azul met., gas., R$ 7.200,00. Troco. Tel: 229-1214. AUTO ÁVILA.

■ **UNO MILLE 94/94** - Vermelho, 2 portas, ótimo estado. R$ 7.300. Tel: 212-2551.

■ **UNO MILLE 92/93** - Bege, gas. R$ 6.700. TOCANTINS AUTOMÓVEIS. Tel: 212-2500.

■ **UNO MILLE ELX 94/94** - Verde, gas. CEVEL. Tel: 212-7000.

■ **UNO MILLE ELETRONIC 93/93** - Prata, gas., conservadíssimo. Ac. troca. Tel: 223-9251 / 971-0409.

■ **UNO MILLE 92/92** - Bege, gasolina. R$ 6.300,00. Tel: 212-5445. Rotta Veículos.

■ **UNO MILLE BRIO 91** - Prata, 2º dono, som, alarme, roda. Ac. troca. Tel: 225-5393.

■ **UNO MILLE ELX 4P 94/94** - Branco, gas., completo. NEGOCIAUTO CAR TEL. Tel: 229-0676 / 212-6699.

■ **UNO S 1.3 90/90** - Branco. R$ 5.700. TOCANTINS AUTOMÓVEIS. Tel: 212-2500.

■ **UNO S 1.300 90/91** - Vermelho, gas. NEGOCIAUTO CAR TEL. Tel: 229-0676 / 212-6699.

■ **UNO S 1.5 IE 92/93** - Azul met., gas., limp. e desemb. tras., rodas esportivas, pneus novos, superconservado. Tel: 291-4174.

■ **UNO S 1.5 92/92** - Gas., cinza, c/ opsioncas do CS. R$ 7.200,00. Troco. Tel: 229-1214. AUTO ÁVILA.

■ **UNO S 86** - Grafite. R$ 4.500,00. Tel: 233-5521.

■ **UNO S 89/90** - Chumbo met., pneus novos, som, superconservado, engate carreta, limpador e desembasador traseiro. Tel: 225-5393.

■ **UNO S 92/92** - Gas., prata, 2 portas, super conservado. R$ 7.200,00. Tel: 229-1214. AUTO ÁVILA.

Outros

■ **ATENÇÃO EVANGÉLICOS** - Consórcio Pinauto, grande oportunidade. Adquira seu Uno Mille ou moto, c/ a menor TX de ADM do Brasil. Tel: 291-6622 c/ Wilton.

■ **FIAT 147 84** - Vermelho, carro muito bom. Tel: 225-5393.

■ **FIAT 147 78/78** - Amarelo, gas., 2ª dona, conservado. Tel: 291-4174.

■ **FIAT SPAZIO CL 83/83** - Álcool, bom estado. 1.900,00. ROBERTO VEÍCULOS. Tel: 212-3130 / 224-7876.

■ **PANORAMA C 85/85** - Branca, álcool. CEVEL. Tel: 212-7000.

■ **PANORAMA 85/85** - Bege, álcool, conservado. Tel: 291-4174.

■ **SPAZIO 147 83/83** - Branco, gas., carro bom. R$ 2.100. Tel: 225-8536.

Ford

Belina

■ **BELINA 76** - Bem conservada, documento e motor 100%. Tr. Tel: 291-3619 ou 971-3307.

■ **BELINA 81/81** - Prata met., de 1º. R$ 2.500,00. Tr. Tel: 223-2200.

■ **BELINA 81/81** - Prata met., de 1º. R$ 2.500,00. Tel: 223-2200.

■ **BELINA 82/83** - 5ª marcha, gas., mec. e lata 100%, pneus bons. R$ 2.900,00. Tel: 233-1592 e 241-4304.

■ **BELINA 84/84** - Metálica, super conservada. Nain Automóveis. Tel: 225-5748.

■

GOL GL 89/89 - Dourada, c/ manutenção, superconservado. Ac troca. Tel 212-2367

GOL GL 93/94 - Azul, gas. Tel 212-7600

GOL GL 87/87 - Verde met. completo, injeção KR3, som Ac troca R$ 4.600. Tel 212-4651

GOL GL 1.8 90 - Gas. Troca e fin. Tel 212-6045

GOL GL 1.8 90 - Gas. 5ª marcha, vidros, R$ 5.600. Ac troca e financia. Rua 8-A c/ 17-A, St. Aeroporto. Tel 225-6045

GOL GL 94 - Met., som, direção hidr., documentado. R$ 4.000 e financio. Tel. 212-5045 / 971-6025

GOL GL 88/89 - Grafite impecável e financia em 24 meses. BETÂNIA VEÍCULOS 224-0911

GOL HOBBY 1.0 93/94 - Vermelho, manual, supernovo, apenas 1.300 rodados, nº 1.309. Centro. Tel. 225-6045

GOL L 88/89 - Prata, supernovo, R$ 6.300,00. Ac. troca. Tr. 224-6045

GOL L 92/92 - Prata, álcool, vidros elet., dir. hidr., rodas esport., supernovo, 1 dono. Tel. 224-4974

GOL L 1.8 92/92 - Branco, álcool, AUTO CAR TEL. Tel. 229-0676 / 212-6699

GOL L 91/91 - Vermelho, gas., todo Ac. troca. Tel. 212-2367

GOL LX 89 - Preto, teto. Entrada 200 + 12 x 328,00. PARATI 89 Tel. 225-0055 / 224-6211

GOL XR3 88/89 - Amarelo completo, supernovo. Ac. troca. Tr. 224-6045

GOL XR3 87 - Preto, a toda prova. Troca e financia. BEVEL VEÍCULOS 224-0911

GOL XR3 88 - Preto, completo. R$ Troca e financia. Tel. 225-0094

GOL XR3 89/89 - Cinza, álcool. R$ Tel. 212-5445. Rolha Veículos

GOL 1.8 93 - Vinho, gas., som, ci R$ 14.300. Tel. 223-7298

Pampa

PAMPA 1.8 GL 91/91 - R$ 5.200. Tel. 287-2744

PAMPA 88 - Vermelho. R$ 5.200. Ac troca. Tel 225-9994

PAMPA 84/84 - Gas., único dono, placa local da Navinta, novinha. Tel. 206-2961

PAMPA GL 85/86 - Gas., dourada, R$ Ac. troca. Tel 212-2367

PAMPA GL 90 - Prata, super novo, R$ 6.000,00. Tel. 224-7096 e JUNCAR VEÍCULOS

PAMPA L 1.8 92/93 - Branca, gas., pneus bons, superconservada. Tel 6174

PAMPA L 91/91 - Cinza, gas. CEVEL R$

PAMPA L 96/96 - Verde, gasolina R$ Tel. 212-5445. Rolha Veículos

PAMPAGL 86/86 - Met., mecânica e lataria excelente. R$ 4.000,00. Ac. troca e financiamos. Tr. Tel. 225-9994 e 972-6116

Verona

SAVEIRO 1.6 92/93 - Álcool. R$ 7.500. Tel. 224-2265 / 225-8030. Ac. troca

VERONA 91/91 - Vinho, gas. R$ 7.600. Ac. troca e financia. Tel. 225-9994

VERONA GLX 1.6 93/94 - Único dono. Tr. Av. Paranaíba, 1.182, Centro. Tel. 223-3040

VERONA LX 1.6 92/92 - Vermelho, gas., rádio. NEGOCIAUTO CAR TEL. Tel. 229-0676 / 212-6699

VERONA LX 89/90 - Metálico, vidro elétrico. Estado de zero. Tr. Naiá Automóveis. Tel. 225-6748

Versailles

VERSAILLES GL 2.0 92/93 - 4 portas, completo. Tr. Av. Paranaíba, 1.182, Centro. Tel. 223-3040

VERSAILLES 93/93 - Vinho, de 1º R$ 11.500,00. Tr. Tel. 223-2200

VERSAILLES GL 2.0 91/92 - Supernovo. Tr. Av. Paranaíba, 1.182, Centro. Tel. 223-3040

VERSAILLES 91/92 - Verde, gas. Financiamos em até 24 pagtos. TECAR 207-2900

VERSAILLES GLI 2.0 93/93 - 4 portas, vinho, gasolina, direção e ar. Tel. 212-3932

Outros

LANDAU 82/82 - Completo, 2º dono, semi-novo, ótimo preço. ROBERTO VEÍCULOS. Tel. 212-3130 / 224-7876

VOLKSWAGEN

Apolo

APOLLO 90 - Gas., prata, novinho. PARATI VEÍCULOS. Tel. 225-0055 / 224-6211

APOLLO GLS 91/91 - Prata, álcool. R$ 7.200,00. ROTTA VEÍCULOS. Tel. 212-5445

Brasília

BRASILIA LS 79 - Bege, ótimo estado de conservação. R$ 2.300. Tr. Rua 6-A c/ 17-A, St. Aeroporto. Tel. 212-6045

BRASILIA 78 - Mec., ótima. R$ 1.300,00. Vendo ou troco por carro ou moto. Tr. Rua 59-A, 679, St. Aeroporto. Tel. 225-3709

Fusca

FUSCA 1500 73/73 - Branco, ci taxa do 96, roda de Brasília, volante esporte. R$ 1.500. Est. troca. BEVEL BETÂNIA VEÍCULOS. 224-0911

FUSCA 1600 83/83 - Cinza, carro bom. R$ 2.800. Tel. 225-8536

FUSCA 73/80 - Branco, banco alto, todo encarpetado, som, todo equipado. Urgente. R$ 2.000. Tel. 791-1379 c/ Natal

FUSCA 78/80 - Branco, única dona, relíquia, com manual. Tr. c/ Barbosa. Tel. 223-2716 ou 971-3056

FUSCA 80 - Branco, carro superconservado. RUBENS AUTOMÓVEIS. Tel. 224-6057

FUSCA 82 - Branco, carro superconservado. RUBENS AUTOMÓVEIS. Tel. 224-6057

FUSCA 83/83 - Branco, gas., som, IPVA 96 pago, pneus, conservadíssimo. Tel. 223-9251

FUSCA 84/84 - Branco, álcool. R$ 3.200. TOCANTINS AUTOMÓVEIS. Tel. 212-2500

LOGUS GLS 94 - Todo completo, único dono. Tr. Av. Paranaíba, 1.182, Centro. Tel. 223-3040

Gol

GOL 1.8 91 - Branco a gasolina. Tr. Tel. 225-1755

GOL 1000 95/96 - Bege, gasolina. R$ 6.600,00 + 20 x 780,00. Tel. 212-5445. Rolha Veículos

GOL 1000 I PLUS 96 - Completo. 0KM. Pronta entrega. Entrada de 3.400,00 + 36 x 350,00. Tel. (032) 987-1002

GOL 1000 94/94 - Branco. R$ 7.800. Tel. 224-2255 / 225-8030. Ac. troca

GOL 1000 94/94 - Vinho, gas., 32.000km, manual, freio carneiro, estado de zero. Tel. 291-4174

GOL 1000 93/93 - Branca, gasolina. R$ 7.000,00. Tel. 212-5445. Rolha Veículos

GOL 1000 95 - Gasolina. Tr. Tel. 225-1755

GOL 1000 PLUS 95/95 - Azul, gas. NEGOCIAUTO CAR TEL. Tel. 229-0676 / 212-6699

GOL 1000 94/95 - Prata, gas. NEGOCIAUTO CAR TEL. Tel. 229-0676 / 212-6699

GOL 1000 93/93 - Gas., branco, bem conservado. Troco e financio. Tel. 212-1193 / 224-9259 EMBRAUTO AUTOMÓVEIS

GOL 1000 94/94 - Gas. bege, bem conservado. Troco e financio. Tel. 212-1193 / 223-1398. EMBRAUTO AUTOMÓVEIS

Aprenda a dirigir com quem sabe ensinar

AUTO ESCOLA APRENDIZ

Agora em novo endereço: Rua 243 nº 1.128, em frente ao Cepal. Instrutor eficiente e preço promocional.

Fone: 218-3236

GOL 1000 84/95 - Prata met., completo, estado zero. R$ 8.000,00. Troco. Tel. 229-1214. AUTO ÁVILA

GOL 1000 95/95 - Cinza, mod. antigo. R$ 8.500. Tel. 223-2716/971-3056

GOL 1000 92/93 - Branco, único dono. Ac. muito. telefone. Tel. 291-1692

GOL 1000 93 - Som, azul, único dono. R$ 6.700. Tel. 212-6045

GOL 1000 94/95 - Verde. R$ 8.500. Tel. 224-2255 / 225-8030. Ac. troca

GOL 81/81 - Prata met. R$ 5.500,00. Tel. 223-2200

GOL 83 - Branco, 4 pneus novos, super conservado, todo original. R$ 2.700,00. Ac. troca por motor de - valor. Tel. 225-5422

GOL 85/85 - Branco, supernovo. Tel. 223-9474

GOL 85/85 - Verde met., pneus novos, motor do Passat, conservadíssimo, freio carneiro. Tr. 225-5393

GOL 88/89 - Marrom met., muito bem conservado. Tr. 225-5393 ou 971-3120

GOL 89/89 - Branco, 1.6, rodas mag., pneus novos, carro muito bem conservado. Tr. 225-5393

GOL 92/92 1.6 - Prata met., c/ roda. R$ 6.500,00. Tel. 223-2200

GOL 94/94 - Verde, supernovo, motor 1.8. R$ 8.600. Tel. 206-2961

GOL BX 82/83 - Branco, carro bom. R$ 2.500. Tel. 225-8536

GOL BX 83/83 - Verde, álcool, bem conservado. Tel. 224-9259. EMBRAUTO AUTOMÓVEIS

GOL BX 83 - Supernovo. Ac. troca por carro ou moto. Tr. Rua 59-A, 679, St. Aeroporto. Tel. 225-3709

GOL BX 84 - Carro em perfeito estado de conservação. RUBENS AUTOMÓVEIS. Tel. 224-5057

GOL CL 1.8 92/93 - Verde, álcool, conservadíssimo. Ac. troca. Tel. 223-9251

GOL CL 1.6 91 - Prata met., gas., carro original. R$ 6.800,00, estudo troca. Tr. Tel. 281-8120

GOL CL 1.8 93/94 - Bege, supernovo, todo original. R$ 7.000. Tel. 212-2367

GOL CL 1.6 91/91 - Branco, gas. NEGOCIAUTO CAR TEL. Tel. 229-0676 / 212-6699

GOL CL 86/86 - Branco, bem conservado. Vende-se ou troca. Tel. 229-0908

GOL CL 87 - Branco, novíssimo. R$ 5.500. Ac. troca e financia. Tel. 225-9994

GOL CL 88/89 - Bege, álcool. Tr. Av. Paranaíba, 1.182, Centro. Tel. 223-3040

GOL CL 88/88 - Branco, rodas, som, bem conservado. Vende-se ou troca. Tel. 229-0908

GOL CL 88/89 - Cinza met., 1.8 novíssimo. R$ 6.000. Troca e financia. BEVEL BETÂNIA VEÍCULOS. 224-0911

GOL CL 88 - Cinza, bem conservado. Ac. troca. Tel. 225-7281

GOL CL 89/89 - Branco. Tel. 225-1755

GOL CL 89 - Branco, gas., equipado, de 1º, s/ detalhes. R$ 6.200. MENDESKAR. Tel. 224-2255 / 225-8030

GOL CL 90/90 - Branco, gas., superconservado. Ac. troca. Tel. 212-2367

GOL CL 90/90 - Álcool, branco. Financiamos em até 24 pagtos. TECAR 207-2900

GOL CL 90/90 - Gas., met. Tel. 225-4682

GOL CL 90/90 - Met., manual, NF, pneus novos, todo original, superconservado. Tel. 291-4174

GOL CL 91/92 - Branco, opcionais do GL, rodas especiais, aerofólio, pneus novos. Vendo ou financio. Tel. 223-0313

GOL CL 92 - Verde met., 5ª marcha, pneus novos. R$ 6.600. Ac. troca e financia. Tr. Rua 8-A c/ 17-A, St. Aeroporto. Tel. 212-5045

GOL CLI 94/95 - Completo, - ar, dir., único dono, 17.000km original, equipado, met. Ac. troca. ROBERTO VEÍCULOS. Tel. 212-3130

GOL CLI 96/96 - Gas., branco, motor AP 1.6, bem conservado. Tel. 223-1398 / 224-9259. EMBRAUTO AUTOMÓVEIS. Troco e financio até 24 meses.

GOL GL 1.8 87/87 - Cinza, gas., v verde, som, pneus novos. Tel. 291-4174.

GOL GL 1.8 88 - Branco, som, em perfeito estado de conservação. RUBENS AUTOMÓVEIS. Tel. 224-5057

GOL GL 90/90 1.8 - Gás., vinho, personalizado, todo equipado. R$ 6.900,00. Tel. 225-3025 ou 229-0081

GOL GL 92/92 - Cinza met., gas., carro de 1º. R$ 8.900,00. Troco. Tel. 229-1214. AUTO ÁVILA.

GOL GL 93/94 - Cinza met., motor AP 1.8, superconservado. Tel. 223-1398 / 224-9259. EMBRAUTO AUTOMÓVEIS

GOL GL 95/95 - Azul perolizado, som, limpador e desembaçador, 8.000kms, estado de zero. Tel. 212-2551.

GOL GLI 95/95 - Completo, - ar, 0km, emplacado, ótimo preço. Ac. troca. ROBERTO VEÍCULOS. Tel. 212-3130 / 224-7876.

GOL GLI 94/95 - Branco, vidro e trava elétrica, som, rodas especiais, super novo. Vende-se ou troca. Tel. 229-0908.

GOL GTI 93/93 - Completo. R$ 13.000. Tel. 224-2255 / 225-8030. Ac. troca

GOL GTS 89 - Cinza met., conservado. R$ 7.500. Ac. troca e financia. Tel. 225-9994.

GOL GTS 88/89 - Alarme, rodas 14, freio carneiro, superconservado. RUBENS AUTOMÓVEIS. Tel. 224-5057.

GOL GTS 92/92 - Cinza met., gas., completo, +ar, super novo. Vende-se ou troca. Tel. 229-0908.

GOL GTS 92/92 - Completo. R$ 11.000. Tel. 224-2255 / 225-8030. Ac. troca.

GOL I 96/96 - Vermelho, gas. NEGOCIAUTO CAR TEL. Tel. 229-0676 / 212-6699.

GOL PLUS 95/95 - Azul met., R$ 11.500,00. Troco. Tel. 229-1214. AUTO ÁVILA.

GOL PLUS 95 - Vermelho perol., som, novíssimo. Ac. troca. Tel. 224-3105 e 972-4931.

GOL S 86 - Impecável, met. Tel. 225-4682.

GOLF GTI 84/94 - Completo. Tel. 225-4682.

Kombi

ALUGA-SE KOMBI - P/ FRETES E LOCAÇÕES P/ PECUÁRIA. Tel. 225-7370 ou 224-3019 c/Batista

KOMBI 78 - Motor novo, doc. em dia, vendo ou troco. R$ 1.600,00. Tel. 224-7096. JUNCAR VEÍCULOS.

KOMBI 77 - Branca, em ótimo estado de conservação. Tr. Tel. 271-4713 c/ Sandro.

KOMBI 79/79 - Branca, c/ todos os bancos, carro bom. R$ 3.500. Tel. 225-8536.

KOMBI STANDER 93/93 - Branca, gas. NEGOCIAUTO CAR TEL. Tel. 229-0676 / 212-6699

KOMBI STD 94/94 - Branca, gasolina. R$ 10.800,00. ROTTA VEÍCULOS. Tel. 212-5445.

KOMBI STD LUXO 96 - 0KM, pronta entrega, entrada R$ 3.200,00 + 36 x 286,00. Tel. (032) 987-1002

VENDE-SE UMA PERUA KOMBI 93

VALOR R$ 7.000,00. URGENTE! Tel. 975-5326/261-4962.

Logus

LOGUS CL 1.8 94/94 - Prata, gasolina, estado de zero. R$ 11.200. Troco. Tel. 229-1214. Auto Ávila.

LOGUS CL 1.8 93/93 - Vinho, álcool. R$ 11.500. TOCANTINS AUTOMÓVEIS. Tel. 212-2500.

LOGUS CLI - Verm., gas. Financiamos c/ 40% entrada. TECAR. 207-2900.

LOGUS GLI 94/95 - Preto, único dono, sem defeito. Ac. troca. Tel. 225-7281.

LOGUS GLS 93/93 - Vermelho, gas., completo. NEGOCIAUTO CAR TEL. Tel. 229-0676 / 212-6699.

Parati

PARATI 1.8 91/91 - Prata, gasolina, com opcionais do GL. R$ 9.800. Troco. Tel. 229-1214. Auto Ávila.

PARATI 83/83 - Branca, toda original, som, manual. R$ 4.700. Troco. Tel. 229-1214. Auto Ávila.

PARATI 84 - Verde met., carro p/ quem quer viajar tranquilo. RUBENS AUTOMÓVEIS. Tel. 224-5057.

PARATI 84 - Prata met., som, super conservado. R$ 4.300,00. Ac. motor - valor. Tel. 225-5422.

PARATI 85/86 - Bege, rodas mag., toca-fitas, luz traseira e engate p/ carreta. Tel. 225-1755.

PARATI 85/86 - Bege, rodas mag., engate p/ carreta, toca-fitas, IPVA pago até fim do ano. Ac. troca e financio. Tel. 225-1755.

PARATI 88 - Branca, ótimo estado. R$ 5.300. Ac. troca e financia. Tel. 225-9994.

PARATI 88 - Prata met., som, roda 14, ótimo estado conservação. Tel. 229-0209.

PARATI 88/88 - Álcool, preta. R$ 6.500. TOCANTINS AUTOMÓVEIS. Tel. 212-2500.

PARATI CL 1.8 93/94 - Azul per., c/ rodas e outros opcionais, impecável. R$ 11.500. Troca e financia. BEVEL BETÂNIA VEÍCULOS. 224-0911.

PARATI CL 1.8 AP 95/96 - Gas., dir. hidr., prata. R$ 13.500. TOCANTINS AUTOMÓVEIS. Tel. 212-2500.

PARATI CL 1.8 93/93 - Gas., bege. R$ 11.000. TOCANTINS AUTOMÓVEIS. Tel. 212-2500.

PARATI CL 86/89 - Branco, gas., som, rodas esport., conservado. Tel. 291-4174.

PARATI CL 88/89 - Prata met., álcool, manual, som, limp. desemb. tras., superconservado. Tel. 291-4174.

PARATI CL 89 1.8 - Gas., branca, som, alarme, engate, bagageiro, tampão, IPVA pago até 97. R$ 7.000,00, super conservada. Tr. Tel. 281-8120.

PARATI CL 1.8 87/88 - Dourado, muito bom, conservado. Ac. troca. Tel. 212-2367.

PARATI CL 1.8 87/88 - Branca, pneus novos, roda especial, toda revisada. Ac. troca +/- valor. Tel. 229-0200.

PARATI CL 93/94 - Gas., motor AP 1.6, branca, único dono, bem conservada. Tel. 224-9259 / 223-1398. Financio até 24 meses.

PARATI CL 94/94 - Branca, gasolina, motor AP 1.6, único dono, bem conservado. Tel. 223-1398 e 224-9259. Embrauto Automóveis. Troco e financio.

PARATI CL 94/95 - Vinho, gas., motor AP 1.6, cinza met., superconservada. Tel. 224-9259 / 229-3585. EMBRAUTO AUTOMÓVEIS. Troco e financio até 24 meses.

PARATI CL 87/88 - Branca, rodas, f. carneiro, engate, bem conservada. Tel. 223-1398 / 224-9259. EMBRAUTO AUTOMÓVEIS.

PARATI CL 1.8 92/92 - Álcool, bege, met., único dono, c/ manual. C/ Barbosa. Tel. 223-2716 ou 971-3056.

PARATI CL 1.8 93/93 - Azul perolizado, gasolina, c/opcionais do GL. R$ 11.500 ou troco. Tel. 229-1214. Auto Ávila.

PARATI GL - Gasolina, 4 pneus novos. A mais nova de Goiânia. Tel. 212-3932.

PARATI GL 95/95 - Azul, gas. CEVEL. Tel. 212-7000.

PARATI GL 88 - Branca, roda, carro superconservado. Tel. 225-5393.

PARATI GL 87/87 - Bege, álcool, motor AP, bem-conservada. Tel. 223-1398 e 212-1193. Embrauto Automóveis. Financio até 24 meses.

PARATI GL 92/93 - Met., rodas, ar-condicionado. Tel. 225-4682.

PARATI LS 86 - Vinho, à toda prova. R$ 4.800,00. Tel. 224-3105.

PARATI LS 83 - Bagag., v. degradê, som, roda mag. R$ 3.900. Troco e financio. Tel. 212-5045 / 971-6025.

PARATI PLUS 84/84 - Verde met., álcool, vidro verde, roda i. leve, pneus bons, emplacada, conservada. Tel. 291-4174.

PARATI S 85/86 - Branco, bem conservado. Vende-se ou troca. Tel. 229-0908.

PARTI CL 87/87 - Prata met., rodas, super nova. R$ 6.000,00. Ac. troco, e financiamos. Tr. Tel. 225-9994 e 972-1116.

PASSAT 81/81 - Pintura grafite e mecânica 100%. R$ 2.800,00. Tr. 291-8272.

Passat

PASSAT 77 - Supernovo. R$ 1.900,00. Vendo ou troco por carro ou moto. Tr. Rua 59-A, 679, St. Aeroporto. Tel. 225-3709.

PASSAT 81/81 - Gas., cinza. R$ 2.400. TOCANTINS AUTOMÓVEIS. Tel. 212-2500.

PASSAT 84 - Branco, carro muito bom. RUBENS AUTOMÓVEIS. Tel. 224-6057.

PASSAT 84/84 - Cinza, motor novo, som, IPVA 96 pago, a toda prova. Tel. 229-0209.

PASSAT 86/86 - Branco, super conservado. Naiá Automóveis. Tel. 225-5748.

PASSAT GTS 84 - Preto, rodas, som, todo original. Ac. troco, e financiamos até 12 meses. Tr. Tel. 225-9994 e 972-1116.

PASSAT LS 77/77 - Bege, carro bom. R$ 1.900. Tel. 225-8536.

PASSAT LS 77/77 - Bege met., carro bom. R$ 1.000. Tel. 225-8536.

PASSAT POINTER 84/84 - Cinza met., 4 pneus novos, carro em ótimo estado conservação. Tel. 229-0209.

PASSAT POINTER 88/88 - Vermelho, álcool, bem conservado. Tel. 224-9259 / 229-3585. EMBRAUTO AUTOMÓVEIS. Troco e financio.

PASSAT SPECIAL 86/86 - Branco, a toda prova. R$ 3.950. Troca e financia. BEVEL BETÂNIA VEÍCULOS. 224-0911.

PASSAT VILLAGE 1.8 86 - Marrom, carro superconservado. RUBENS AUTOMÓVEIS. Tel. 224-6057.

Santana

SANTANA 2.0 88/89 - Gas., azul met., novo. R$ 6.300. Ac. troca e financia. Tel. 225-9994.

SANTANA 2000 - Bege met., completo. Ac. troca. Tel. 223-0414.

SANTANA 92/92 - Azul, único dono, 14 mil kms original, mecânica e nota fiscal. R$ 4.200,00. Tel. 972-0733.

SANTANA 90/92 - Azul met., ar + direção, 4 portas, gasolina. Troco. Tel. 229-1214. Auto Ávila.

SANTANA 93/93 - Completo + ABS. O mais novo de Goiânia. Tel. 229-1080.

SANTANA CL 88/89 - Álcool, azul. R$ 5.800. TOCANTINS AUTOMÓVEIS. Tel. 212-2500.

SANTANA CL 2000 91 - único dono, 4 portas. Tr. Av. Paranaíba, 1.182, Centro. Tel. 223-3040.

SANTANA CL 90 - Verde met., gas., 4 portas, super conservado. CONFIRA! Ac. troca e financia em 24 x. REVEN CAR. Tel. 212-5393.

SANTANA CD 86/86 - 4 portas, preto, único, motor 2.000, dir. hidr., ar cond., vidros e travas elétr., roda de liga leve, freio carneiro, manual, super conservado. R$ 6.000,00. só interessados. Tr. Tel. 261-6120.

SANTANA CL 90/90 - Verde met., gas., dir. hidr., carro bom. R$ 7.800. Tel. 225-8536.

SANTANA GL 93/93 - Completo, azul met., de 1º. R$ 13.000,00. Tr. Tel. 223-2200.

SANTANA GLS 87 - Azul met., 2 portas, rodas mangnésio, vidro elétrico, dir. hidr. R$ 5.500,00. Ac. troca por moto. Tel. 224-7096 e 972-6642. JUNCAR VEÍCULOS.

SANTANA GL 2.000 - Álcool, clar e direção, marrom met., 4 portas. Tel. 212-2561.

SANTANA GL 2000 91/92 - Azul met., rodas, dir. hidr., el. elétr., ar-cond., som. Ac. troca. Tel. 229-0200.

SANTANA GL 87 - Vidro e trava elétric. Tr. Av. Paranaíba, 1.182, Centro. Tel. 223-3040.

SANTANA GLS 88/89 - Prata met., completo, carro bom. R$ 7.500. Tel. 225-8536.

SANTANA SPORT 90/90 - Comp., gas., verm. R$ 8.500. TOCANTINS AUTOMÓVEIS. Tel. 212-2500.

Santana Quantum

QUANTUM GL 2000 90 - Gas., completo. Tr. Av. Paranaíba, 1.182, Centro. Tel. 223-3040.

SANTANA QUANTUM CLI 94/94 - Completo, - ar, único dono, supernovo, último preço. Ac. troca. ROBERTO VEÍCULOS. Tel. 212-3130 / 224-7876.

Saveiro

SAVEIRO 1.6 94/95 - Gasolina, completo, ar. O mais novo de Goiânia. R$ 8.500. Tel. 229-1080.

SAVEIRO CL 1.8 95/96 - Gas., branco, roda, vidro espelhado, único dono. Ac. troca. R$ 10.600. Tel. 212-4651.

SAVEIRO CL 1.8 AP 94/94 - Gas., prata, todo original. Ac. troca. R$ 9.000. Tel. 212-4651.

SAVEIRO CL 95/95 - Azul, rodas, som, super nova. Tel. 229-0908.

SAVEIRO CL 88/89 - Branco, gas., carro bom. R$ 4.200. Tel. 223-8536.

Pista 70

À vista R$ 3.050,00 ou 1+4 sem juros

Partida Elétrica
70 cc
Pneus largos
Suspensão reforçada
Painel Completo

*Sujeito a aprovação de cadastro



Motos & Motos

Telefax: (062) 224-5130
Av. Independência, nº 3.659
Centro. Goiânia - Go

PODIUM moto

Av. Assis Chateaubriand, nº 1.446
St. Oeste - Goiânia - Go.
CEP: 74130-013
Fone: (062) 251-3658.
Fax: 251-6754

Temos Financiamento

Serviços

HORÁRIOS DE ÔNIBUS

V.Araguaína	7h/15h/19h30/16h30/17h30/19h		4.50
Goianésia	10h		6.06
Exp S.Luz	6h/7h/8h/9h30/12h00/13h30/14h30/16h/20h/18h30/18h45/22h		7.87
Araguaína	7h/15h/18h/19h30/18h30/21h		4.50
S. J.do Tocantins	19h30		15.00
Goianésia	6h/8h/16h30		6.79
Exp. Maia	13h/19h		9.50
Araguaína	(De 15 em 15 min.)		1.50
Goianésia	6h/7h/9h30/11h30		4.24
Morera TUR	5h/7h/8h/11h/13h/14h/16h/23h		12.39
Araguaína	6h/8h/9h30/12h/14h/16h/20h/23h30		13.71
Paraúna	8h30/16h30		2.15
S. J.do Tocantins	19h30		21.41
Morera TUR	8h/14h		14.85
Goianésia	13h		11.80
Paraúna	16h/19h		3.09
Morera TUR	6h/10h/16h/20h		14.53
Estrela	8h/16h		10.68
Paraúna	6h/7h/9h30/12h/14h/17h/20h		5.05
Exp. S. Luz	9h30		14.94
Goianésia	7h/9h30/11h30/15h30/17h		5.19
Paraúna	6h/7h/9h30/12h/14h/17h/20h		4.55
S. J. do Tocantins	12h		6.13
Goianésia	15h30		9.06
Morera TUR	5h30/9h/12h/15h/19h		18.32
Exp. Maia	7h/17h		12.20
Estrela	13h		13.00
Estrela	5h/9h30/17h		7.46
Paraúna	6h/8h30/12h/15h/19h30/18h/22h		7.46
S. J. do Tocantins	12h		5.44
S. J. do Tocantins	19h30		20.25
Morera TUR	5h		15.71
Exp. Mary	7h45/23h30		16.73
Sto. Antônio	6h45/14h45		8.20
Exp. Araguari	7h30/12h/15h/22h		12.80
Morera TUR	5h/8h30/7h30/8h/12h/12h 13h30/15h/16h30/17h30/19h		8.82
Exp. Mary	6h/8h/9h/10h/11h/12h/12h30/15h/16h/18h/19h/22h/24h		8.42
Exp. Araguari	17h30		10.00
Araguaína	7h/8h/22h30		13.41
Exp. Mary	6h/8h/9h/12h30/15h/18h/22h		13.41
Araguaína	7h/9h/22h30		15.03
Exp. Mary	6h/8h/9h/12h30/15h/18h/22h		15.03
Morera	5h/7h/8h/11h/13h/14h/19h/23h		10.31
Exp. Maia	5h às 20h30 (de Hora em Hora)		4.70
Araguaína	6h/8h/9h30/12h/14h/16h/20h30/23h30		4.55
Estrela	6h30/9h/13h/15h/16h/18h30		8.84
Araguaína	5h/7h30/10h30/13h30/16h30/19h30		1.20
Goianésia	6h/9h/11h50/15h45/18h		8.60
Morera/G.A	5h às 20h (de Hora em Hora)		8.89
Paraúna	6h30/7h30/8h/9h/10h30/11h30/12h/12h/14h/15h30/16h/17h/18h/22h		2.11
Goianésia	7h/9h30/14h/18h		6.97
Araguari	7h/7h30/11h/12h30/13h30/16h30/18h30/19h45		2.23
Transbrasiliana	15h30		13.27
Paraúna	6h30/7h/9h/11h30/12h/13h/14h/18h		5.17
Morera TUR	5h30/9h/12h/15h/19h		11.24
Exp. Mary	7h45/12h/23h30		10.74
Araguaína	5h às 23h (de 45 em 45 min.)		1.10
Exp. Maia	7h/10h/15h		6.00
Araguaína	8h/9h/9h30/12h/14h/16h/20h30/23h		6.20
Exp. Maia	7h/10h15		7.60
Santa Marta	6h/7h40/9h/12h30/15h/16h30/19h		5.90
Goianésia	7h/9h30/14h/18h		6.14
Morera	5h às 20h (de hora em hora)		5.30
Goianésia	7h/9h30/14h/19h		5.30
Morera	6h/10h/18h30		9.49
Morera	5h às 19h (de hora em hora)		3.79
Goianésia	7h/9h30/14h/19h		3.99
Exp. Maia	8h30/12h30		7.50
Estrela	10h/12h/14h/16h/18h		8.72

Itaguari	Exp. Santa Maria	6h/7h40/9h/12h30/15h/16h30/18h	5.05
Jataí	Exp. S. Luz	6h/9h/12h/15h/17h/23h	15.05
Jandaia	Paraúna	6h30/7h/9h/13h/15h30/18h30	5.98
Jaupaci	Exp. Maia	9h30	7.60
Jussara	Morera	6h/10h	9.60
Jaraguá	Morera TUR	5h30/7h30/9h/10h/12h/12h30/15h/17h30/19h	5.82
	Goianésia	6h/8h/11h50/13h/15h45/18h	6.86
	Exp. Mary	6h/8h/9h/10h/11h/12h30/13h30/13h30/15h/16h/19h /22h	5.82
Jovilânia	Estrela	14h	8,98
Luziânia	Exp. Araguari	7h30/15h30	9.92
Mara Rosa	Exp. Mary	6h/8h/9h/12h30/15h/18h/22h	14.37
Minaçu	Exp. S. Luz	9h/17h/21h30	20.00
Morrinhos	Estrela	5h/9h30/9h30/10h30/12h/13h/15h/16h/18h30/19h	16.50
Montes Claros	Exp. Maia	9h30/12h15	9.70
Montividiu	Araguaína	22h	16.50
Mossâmedes	Goianésia	15h	6.80
Mundo Novo	Morera	5h/13h/19h	15.00
Nazário	Exp. Maia	6h30/13h/14h30	3.30
	Porto Real	5h/15h30/18h	3.01
Niquelândia	S. J. do Tocantins	12h	14.94
Nova América	Morera TUR	12h/16h30	13.81
Nova Veneza	Reunidas	7h/12h/16h/19h	1.50
Nova Crixás	Morera	5h/13h/19h	14.50
Nova Glória	Exp. Mary	12h/11h	9.69
Novo Brasil	Exp. Maia	07h15	11.30
	Goianésia	7h/9h30/11h30/17h	8.94
Olho D'Água	Goianésia	7h/9h30/14h/18h	5.94
Orizona	Exp. Araguari	7h30/9h30/12h/15h30/16h/22h	7.16
Palmeiras de Goiás	Paraúna	6h/9h/11h/13h/15h30/18h	4.63
	Porto Real	9h/15h30	4.85
Palminópolis	Porto Real	9h/15h30/18h	6.53
Paraúna	Paraúna	7h/9h/13h/15h30/18h30	7.79
Pirenópolis	Goianésia	17h	6.80
Posse	Exp. S. Luz	8h/16h/21h	16.66
Petrolina de Goiás	Araguaína	18h10	3.63
Piar de Goiás	Morera TUR	5h30/8h/12h/15h/19h	13.28
Piracanjuba	Paraúna	6h/8h30/12h/15h/16h30/18h	3.93
	Exp. Araguari	7h30/11h/12h30/16h30/17h45/19h45	4.66
Pires do Rio	Paraúna	6h/7h/9h30/12h/14h/17h/18h/22h	6.56
	Exp. Araguari	7h30/12h/22h	7.47
Pontalina	Estrela	14h	6.62
	Exp. Araguari	7h/12h30/15h30	6.66
Porangatu	Araguaína	7h/9h/20h/23h30	15.80
	Exp. Mary	6h/8h/9h/12h/12h30/15h/18h/22h/00h	16.80
Quirinópolis	Exp. S. Luz	7h/12h30/18h30	14.67
Rialma	MoreraTUR	5h30/7h30/8h/10h/12h/13h30/15h/16h30/17h30	9.42
Rio Verde	Exp. S. Luz	6h/8h/12h/14h30/17h30/19h	11.29
Rianápolis	MoreraTUR	5h30/7h30/8h/10h/12h/17h30/18h/19h/21h	7.85
Rubiataba	MoreraTUR	7h30/10h/13h30/16h30/17h30	11.81
	Exp. Mary	11h	11.18
Rubiarbo	Exp. Maia	9h30/13h/14h30	3.20
	Goianésia	6h/7h/8h/9h30/11h30/13h/15h30/17h	3.50
Sanclerlândia	Goianésia	7h/9h30/11h30/15h30/17h	6.70
Sto Antônio da Goiás	Porto Real	9h/16h30/18h	2.56
Sto Fé de Goiás	MoreraTUR	6h/13h/16h/22h	11.66
Sto Hut. de Goiás	Exp. S. Luz	7h/12h30/16h/18h30	10.18
Sto Isabel	Exp. Mary	12h	10.18
Sto Rita do Araguaia	Exp. S. Luz	9h30	24.58
Sto Rosa de Goiás	Goianésia	15h30	5.28
S. Lúcia M. Belém	Exp. Maia	7h às 19h (de 1 em 1 hora) 22h/24h	4.70
Senador Canedo	Paraúna	6h às 19h15 (de 1 em 1 hora)	0.46
Silvânia	Exp. Araguari	7h30/9h30/12h/12h/19h30/19h

■ SAVEIRO GL 1.8 94 - Equipada, sonzão, roda, único dono. R$ 6.650. Troco e financio até 24 X. Tel: 265-4122.

■ SAVEIRO S 86/86 - Vermelho, álcool. CEVEL. Tel: 212-7000.

Voyage

■ VOYAGE 83/83 - Dourado met., conservadíssimo. Tr: 225-5393.

■ VOYAGE 86/86 - 5ª marcha, de 1º. R$ 4.700,00. Tel: 223-2200.

■ VOYAGE CL 86/95 - Cinza, gas. CEVEL. Tel: 212-7000.

■ VOYAGE CL 1.8 88 - Branco, carro 100%, vendo ou troco. R$ 5.500,00. Tel: 224-7096 e 972-8640. JUNCAR VEÍCULOS.

■ VOYAGE CL 89 - Chumbo, carro superconservado. Ac. troca. Tel: 225-5393.

■ VOYAGE CL 1.8 93/93 - Verde met., álcool, estado de novo. Tel: 291-4174.

■ VOYAGE GL 1.8 88/88 - Marrom, álcool, roda liga. NEGOCIAUTO CAR TEL. Tel: 229-0676 / 212-6699.

■ VOYAGE GL 94/94 1.8 - Álcool, verde, único dono. Ac. troca. R$ 9.700,00. Tel: 225-7201 ou 223-5804.

■ VOYAGE GL 90/90 - Bege met., gas. R$ 7.600,00. Troco. Tel: 229-1214. AUTO ÁVILA.

■ VOYAGE GL 88/89 - Branco, 1.8, álcool, e toda prova. Troca e financia. R$ 5.900. BEVEL BETÂNIA VEÍCULOS. 224-0911.

■ VOYAGE GL 87/87 - Verde met., roda, vidro verde, alarme, superconservado. R$ 5.600. Tel: 212-4651.

■ VOYAGE LS 88/88 - Branco, último estado. R$ 4.600,00. Troco. Tel: 229-1214.

■ VOYAGE LS 83/83 - Verde, gas., rodas, som, bem conservado. Vende-se ou troca. Tel: 229-0808.

■ VOYAGE LS 88/88 - Cinza met., supernovo. Tel: 223-9474.

■ VOYAGE LS 88/88 - Verde met., impecável. Troca e financiamento prioriz. BEVEL BETÂNIA VEÍCULOS. 224-0911.

Outros

■ LANDAU 82/82 - Único dono, pneus, mec. e lata a toda prova, relíquia. Tel: 233-1682 e 241-4364.

■ VARIANT 72/72 - Azul, precisando de alguns reparos. R$ 700. Tel: 225-0536.

PUMA 7900 CB É PUMA, É FERA.



Rodando com Qualidade e Tecnologia pelo menor preço.

- Motor MWM 4.10, na, c/ 95cv
- Cabine Basculante
- Direção Hidráulica
- Freio hidráulico e Ar Comprimido
- Entre-Eixo 3900mm
- Capacidade e Carga 4500Kg
- Carroceria de até 5.50mts
- Assist. Técnica c/ Reposição de Peças

MONTADORA 100% NACIONAL



GARANTIA 5 ANOS NA CABINE DE FIBRA

Preço especial R$ 32.810,00*

*S/ frete e s/ carroceria

Faturamento direto da fábrica.

Facilitando para Você Consórcio Nacional 100 meses Prestação de R$ 364,52

Veículo de acordo com o Proconve

PUMA Caminhões

NVR CAMINHÕES E VEÍCULOS

Concessionário PUMA Goiânia - Brasília.

Av. Vera Cruz, 319, Jd. Guanabara. FONE: (062)264-1708 - Goiânia-GO

PROMOÇÃO!!!

Carro+Revisão=Casborg.
Peças e amortecedores remanufaturados c/ garantia de 10 mil km ou 4 meses (à base de troca)

AMORTECEDOR PAR COLOCADO

Escort/ Santana	55,00
Fusca/ Brasília	25,00
Chevette	30,00
Opala/ Caravan	38,00
Gol/ Voyage	35,00
Fiat (todos)	50,00
Monza	35,00

3 X sem juros. Serviço de suspensão, freios e direção. Alinhamento grátis.

Av. Independência, nº 1.241, Vila Nova - próximo à Praça da Bíblia
Fones: 261-1053 e 261-1953

OUTRAS MARCAS

Nacionais

■ GOLF GL 95/95 - Vermelho, perfeito, carro lindo, CD, rodas. Ac. troca. Tel: 225-7201 ou 223-5804.

■ JEEP 89/89 - Amarelo, gasolina. R$ 3.000,00. Tel: 212-5445. Rotta Veículos.

■ RURAL WILLYS 89 - Relíquia. Tr: Av. Paranaíba, 1.182, Centro. Tel: 223-3040.

Importados

■ CALIBRA 94/94 - Branco, gasolina, R$ 27.000,00. Tel: 212-5445. Rotta Veículos.

■ CAMARO 72/73 - Gas., branco, bem conservado. Tel: 224-9269 / 229-3585. EMBRAUTO AUTOMÓVEIS.

■ CITROEM ZX 94/94 - Gasolina, vende R$ 21.000,00. Tel: 212-5445. Rotta Veículos.

■ COROLA DX MEC. 94/95 - Financiamos em até 20 pagtos. TECAR. 207-2900.

■ ECLIPSE 95/95 - Preto, couro, teto, ABS, CD, completíssimo. R$ 42.500. Ac. troca. Tel: 971-3288 / 224-2265.

■ GT 2000 95/95 - Branco, gasolina, R$ 70.500,00. Tel: 212-5445. Rotta Veículos.

■ HILUX SW4 92/93 - Preta, diesel, R$ 30.000,00. Tel: 212-5445. Rotta Veículos.

■ LADA LAIKA 91/91 - Branco, gas., 4p, som, emplacado, bem conservadíssimo. Tel: 291-4174.

■ LADA LAIKA 94/95 - Vinho, gas., 4p, pouco rodado, estado de zero. Tel: 291-4174.

■ PEUGEOT 94/95 - Branca, som, ar cond., super cond. Vende-se ou troca. Tel: 229-0908.

■ POINTER GLI 94/95 - Único dono, seminovo, último preço. Ac. troca. ROBERTO VEÍCULOS. Tel: 212-3130 / 224-7978.

■ PONTIAC 92/92 - Azul, gasolina, R$ 20.000,00. Tel: 212-5445. Rotta Veículos.

■ RENAULT 21 TXE 93 - Preto met., gas., 4 portas. Ac. troca e financia em 24 x. REVEN CAR. Tel: 212-5353.

■ SAMARA LADA 91 - Azul, novinho em folha. R$ 4.900. Ac. troca e financia. Tel: 225-8734 / 971-4495.

■ TAURUS 94/94 - Dourado, gasolina, R$ 32.000,00. Tel: 212-5445. Rotta Veículos.

ACESSÓRIOS

Som

■ 2 AUTO FALANTES - Predator c/ 12", 450 Wts, infinit de 200 Wts. Tudo por R$ 110,00. C/ JOSÉ 218-1515.

Peças e Serviços

AMORTECEDOR

Colocamos encapamentos c/ 30 dias no cheque e amortecedor COFAP c/ garantia de 2 anos novos. Rodas em 4 vezes. DIDAPEL PEÇAS E SERVIÇOS. Tel: 251-9201 e 251-7873.

CARDÁN

Desempena, fabrica novos e usados. Av. Pedro Ludovico nº 2.200 - Vila Canaã. Tel: 271-0078.

■ TRAILER 80/80 - Marca Rossim, com geladeira, TV, som, ar condicionado, truck, muito novo. Tel: 233-1682 e 241-4364.

Máquinas Pesadas

■ ALUGA-SE 1 PÁ CARREGADEIRA - De 85c p/ qualquer serviço. Tr: 261-4607 c/ Afonso.

■ CAMINHÃO ANO 68 - Mercedes bens, cor azul, toco gaiola, sistema de freio a ar, motor, câmbio, diferencial e pneus novos. Bom estado de conservação. Preço à combinar. (062) 679-1207.

■ TRATOR FORD 6600 84 - C/ carreta, lâmina, grade 14 discos. Tel: 212-2367.

■ TRATOR MASSEY FERGUNSON 290 88 - C/ lâmina e capota, todo original, pneus novos. Tel: 225-4682.

■ TRATOR MASSEY FERGUNSON 275 85 - C/ carreta, grade 20 discos, debulhador de milho, grade 14 discos, capota. Tel: 225-4682.

■ TRATOR VALMET 88 - 118 X 4. Tr: 271-1544 com Ana Lúcia.

CONSÓRCIOS

■ CG YITAN - Ágio contemplado. Tel: 268-2071 resid. e 283-1055 trabalho com Ademar.

■ CONSÓRCIO CONTEMPLADO UNO - (Pinauto). Com 28 pagas, de R$ 264,08, vendo pela melhor oferta. Valor da carta R$ 10.857,00. Tr: Tel: 223-8208.

Caminhões/Onibus

CAMINHÃO MERCEDES BENS ANO 68.

Cor azul, toco gaiola, sistema de freio a ar, motor, câmbio, diferencial e pneus novos. Bom estado de conservaçaõ. Preço á combinar. (062) 679-1207.

■ D-60 79/79 - Mecânica, motor, câmbio 100%. Ac. troca moto, telefone, carro - valor. Tel: 291-1692.

■ F-100 79/79 - Gas., amarela, bem conservada. Tel: 224-9259 / 229-3585. EMBRAUTO AUTOMÓVEIS.

■ MB 1519 76/76 - Truck, graneleiro, mec. e lata 100%, pneus novos. R$ 18.500,00. Tel: 233-1682 e 241-4364.

■ MB 1933 89/89F - Super novo, mec. a toda prova, lata sem detalhes, pneus bons. Tel: 233-1682 e 241-4364.

■ MB 608 80/80 - Super conservado, pneus novos, à toda prova. Tel: 233-1682 e 241-4364.

■ MB 608 80 - Vermelho, mec. e lata 100%. R$ 11.500,00, estudo troca. Tr: Tel: 281-8120.

■ PICK-UP LX 90/90 - Amarela, gas. R$ 4.750,00. Tr: Tel: 973-8946.

■ VW 600 86 - Super conservada, prata. R$ 13.300,00. Ac. troca. Tel: 225-3025 ou 229-0081.

■ WV 94/94 - Verde met., do 1º. R$ 6.000,00. Tel: 223-2200.

Máquinas Pesadas

■ CONSÓRCIO CONTEMPLADO UNO - (Pinauto). Com 28 pagas, de R$ 264,08, vendo pela melhor oferta. Valor da carta R$ 10.857,00. Tr: Tel: 223-8208.

Caminhões/Onibus

CAMINHÃO MERCEDES BENS ANO 68.

Cor azul, toco gaiola, sistema de freio a ar, motor, câmbio, diferencial e pneus novos. Bom estado de conservaçaõ. Preço á combinar. (062) 679-1207.

■ D-60 79/79 - Mecânica, motor, câmbio 100%. Ac. troca moto, telefone, carro - valor. Tel: 291-1692.

■ F-100 79/79 - Gas., amarela, bem conservada. Tel: 224-9259 / 229-3585. EMBRAUTO AUTOMÓVEIS.

■ MB 1519 76/76 - Truck, graneleiro, mec. e lata 100%, pneus novos. R$ 18.500,00. Tel: 233-1682 e 241-4364.

■ MB 1933 89/89F - Super novo, mec. a toda prova, lata sem detalhes, pneus bons. Tel: 233-1682 e 241-4364.

■ MB 608 80/80 - Super conservado, pneus novos, à toda prova. Tel: 233-1682 e 241-4364.

■ MB 608 80 - Vermelho, mec. e lata 100%. R$ 11.500,00, estudo troca. Tr: Tel: 281-8120.

■ PICK-UP LX 90/90 - Amarela, gas. R$ 4.750,00. Tr: Tel: 973-8946.

■ VW 600 86 - Super conservada, prata. R$ 13.300,00. Ac. troca. Tel: 225-3025 ou 229-0081.

■ WV 94/94 - Verde met., do 1º. R$ 6.000,00. Tel: 223-2200.

MOTOS

AGRALE

■ AGRALE 27.5 90 - Vermelha. Entr: R$ 900,00 + 5 x 297,00. PARATI VEÍCULOS. Tel: 225-0055 / 224-0211.

■ VENDE-SE - AGRALE 27.5 91. PARA-LELO MOTOS. Tel: 229-1908 / 223-9308.

HONDA

ADQUIRA

CBR, CBX e NS. Pagas até 60 meses, sem fiador. Tr: Tel: 225-7723 Ramal-239 c/ Marco Túlio.

■ ADQUIRA CBX,CG - RD, CBR e outras. Em parcela a partir de R$ 63,00 sem aval. Novas e Usadas. Tel: 225-7723 ramal: 240 (Silvio).

■ ADQUIRA SUA MOTO - CG, CBX e outras, grupo em andamento. S/ juros e sem fiador. 3 vagas. Tel: 225-7723. Tr: c/ Irene.

CBX STRADA

Sem fiador, em até 50 meses. Tel: 225-7723 Ramal 239. C/ Marco Túlio.

■ CG 125, CBX 200 ESTRADA - Sem juros e sem fiador. Entrada à partir de R$ 109,00 + mensalidades de R$ 62,00. Tr: no Tel: 225-7723.

■ CG 80 - Azul, tudo em dia. R$ 1.000,00, e Mi, 78 modelo 82, vermelha, super conservada. R$ 1.000,00. Tr: Tel: 286-2105.

■ CG 91 - Motor zero. R$ 1.000,00. Av. Contorno, 1.866. St. Ferroviário. Tel: 224-2269. TONIN MOTOS.

■ NX 150 90 - Preta. Ac. troca. Av. Contorno, 1.866. St. Ferroviário. Tel: 224-2269. TONIN MOTOS.

■ SPORT MOTOS - CBX 150 98. Vendo, troco e parcelo em até 10 pagtos. Tel: 281-2106.

■ SPORT MOTOS - TODAY 93. Vendo, troco e parcelo em até 10 pagtos. Tel: 281-2106.

■ SPORT MOTOS - TODAY 91. Vendo, troco e parcelo em até 10 pagtos. Tel: 281-2106.

■ SPORT MOTOS - TODAY 90. Vendo, troco e parcelo em até 10 pagtos. Tel: 281-2106.

■ SPORT MOTOS - TODAY 89. Vendo, troco e parcelo em até 10 pagtos. Tel: 281-2106.

■ SPORT MOTOS - CG 78. Vendo, troco e parcelo em até 10 pagtos. Tel: 281-2106.

■ TITAN 95/95 - Vermelha, 0km, emplacada. Troca por carro. Tel: 212-2367.

■ TROCA-SE - uma por uma boa. Tel:

■ VENDE-SE - MOTOS. Tel: 224-

YAMAHA

■ RD 135 96 - Vermelha, 0km, 100% original, pago R$ 4.600,00, vendo por R$ 4.000,00. Tel: 224-2266.

■ RDZ 135 97 - Vermelha, 0km, 100% original, pago R$ 4.600,00, vendo por R$ 4.000,00. Tel: 224-2266.

■ RDZ 135 96 - Vermelha, 0km, 100% original, pago R$ 4.600,00, vendo por R$ 4.000,00. Tel: 224-2266.

■ RX 135 97 - Vermelha, 0km, 100% original, pago R$ 4.600,00, vendo por R$ 4.000,00. Tel: 224-2266.

■ RX 135 96 - Vermelha, 0km, 100% original, pago R$ 4.600,00, vendo por R$ 4.000,00. Tel: 224-2266.

■ RX 135 95 - Vermelha, 0km, 100% original, pago R$ 4.600,00, vendo por R$ 4.000,00. Tel: 224-2266.

■ RX 135 93 - Vermelha, 0km, 100% original, pago R$ 4.600,00, vendo por R$ 4.000,00. Tel: 224-2266.

■ SPORT MOTOS - TODAY 96. Vendo, troco e parcelo em até 10 pagtos. Tel: 281-2106.

■ SPORT MOTOS - TODAY 95. Vendo, troco e parcelo em até 10 pagtos. Tel: 281-2106.

■ SPORT MOTOS - TODAY 94. Vendo, troco e parcelo em até 10 pagtos. Tel: 281-2106.

■ JET SKI POLARIS - painel digital, impecável, em 5x. Tr: Tel: 971-3066.

■ JET SKI SPX 800 - Tr: Tel: 3066.

Outros

■ JOG 98/98 - 223-0924.

Bicicletas

■ COMPRA DE BICICLETAS - DIFERENTES MARCAS E MODELOS. Tel: 974-1457 das 8 às 18 hs.

Embarcações

■ JET SKI POLARIS - painel digital, impecável, em 5x. Tr: Tel: 971-3066.

■ JET SKI SPX 800 - Tr: Tel: 3066.

Veículos novos

FIAT		
TEMPRA 8V 4P GR4	96/96	R$ 25.500,00
UNO EP 2P GR1	96/96	R$ 11.200,00
PICK-UP FIAT GR-0	96/96	R$ 12.200,00
CHEVROLET		
MONZA GL 4P SE8	96/96	R$ 20.100,00
VECTRA GLS	96/97	R$ 31.200,00
S-10 BÁSICA	96/96	R$ 18.200,00
BLAZER STD SC2	96/96	R$ 29.700,00
KADETT GL 1.8	96/96	R$ 15.500,00
D-20 CS SE1	96/96	R$ 32.000,00
VOLKSWAGEN		
GOL CLI 1.6 3214	96/96	R$ 15.000,00
GOL PLUS I 3009	96/96	R$ 13.000,00
PARATI ATLANTA	96/96	R$ 22.800,00
PARATI CLI 1.8	96/96	R$ 20.000,00

FINANCIAMOS EM ATÉ 36 MESES. JUROS DE 3,75%

"Promoção válida até dia 10/5/96 ou enquanto durar o estoque. Somente uma unidade por veículo. Entregamos em Goiânia."

Rua 4 nº 1.625, Setor Aeroporto - Goiânia - GO. Telefax: (062) 212-5445



rotta VEÍCULOS

SIGA ESTE CAMINHO

DMP

Posto Pontalina Ltda. BR

Abastecimento. PROMOÇÃO
Troque o óleo e ganhe 30 dias no cheque da praça.

Praça Isidória de Almeida Barbosa, nº 26, St. Pedro Ludovico.
Fone: 241-0038

PONTAL CARCAÇAS

RECUPERAMOS NO LOCAL
*Roscas de Truck * Roscas de Tração * Rosca de Balança.
TROCAMOS NO LOCAL
* Ponta Inteira, Truck, Carreta e Tração
Linha completa: Mercedes Benz - Scania - Volvo - Ford - Volks.
FONES: (062) 295-2353 / 295-1399
O ÚNICO CREDENCIADO
PLANTÃO: (062) 287-1078
Filiais:
(062) 975-4977 - Anápolis
(062) 973-5067 - Barra do Garças-MT.

FEDERAL RETÍFICA

MOTORES À BASE DE TROCA

Volks todos até 83	R$ 380,00
Volks após 84	R$ 420,00
Corcel 1.4	R$ 480,00
Chevette 1.4	R$ 450,00
Chevette 1.6	R$ 500,00
Passat 1.6	R$ 440,00
Passat 1.6 e 1.8	R$ 480,00
Fiat 1050 e 1300	R$ 440,00
Opala 4cc	R$ 480,00

Em 3 vezes (1+2)
Garantia de 10.000km ou 6 meses
20% de desconto à vista
Rua Rio Verde nº 1.118-Campinas (próx. à Av. Castelo Branco)
Fones: (062) 233-2788 233-9874
Ofertas válidas de 07/05 a 06/06/96

USADOS CICAL

O MELHOR USO PARA

VEÍCULOS	ANO
D-20 S turbo	93/94
F-1000 CAB. DUPLA	92/93
LOGUS GLS	93/94
SUPREMA GLS	93/93
PAMPA L 1.8	92/93
MONZA GL	93/94
PARATI 1.6 CL	91
IPANEMA 4P GLS 0KM	94/95
BELINA L	89
KADETT GL	93
ESCORT GHIA 2.0	95
MONZA SL/E	90/91-91/92
GOL CL 1.6	89

CICAL

202-1550

Tropical Pneus

Suspensão em geral, freio, alinhamento, recapagem e amortecedores.
Av. Mutirão, nº 2.929, St. Marista.
Av. Independência nº 4.907 St. Aeroporto
Av. C-17 nº 199 St. Sudoeste
Fone 251-6277

Auto Posto Nova América

Combustíveis e lubrificantes TEXACO. Produtos de qualidade com preços promocionais.
Abastecimento X lavagem de pintura GRÁTIS.
Aberto 24 horas
Av. T-63 c/ Rua Paraguai Jardim América
Fone: 286-2105

ATENÇÃO, PESCADO

Não fiquem no barranco. Reg suas embarcações
Tr. 291-2619 e 971-3

ANDE NA MOD



Av. T-7 Nº 414 - Setor Oeste
Tel: (062) 254-1263 / 254-1270 / 254-12

YAMAHA. PORQUE A VIDA PASSA MUI

SAGAMOTO



Av. T-7 Nº 414 - Setor Oeste
Tel: (062) 254-1263 / 254-1270 / 254-12

serviços INDICADORES PROFISSIONAIS

MÉDICOS

Clínico Geral

• Dr. Carlos Benigno Centro Médico São Marcos. Rua 9 nº 512 Centro fone: 225-8503.

• DR. CECÍLIO ALVES DE MORAIS (CRM - 3722) Clínica Geral - Adultos e Crianças. Atendimento domiciliar - Centro Médico Moderno, Av. B (Alfredo de Castro), nº 444, Fone: 225-1658, Fone: res. 223-5429.

Alergia

• DR. FRANCISCO GERAL DO SARTI DE CARVALHO – Novo endereço: Rua 7 nº 530 St. Oeste. Fone: 229-0615

• I. G. P. A. - Serviço especializado no Diagnóstico e tratamento das doenças alérgicas e respiratórias. Rua 03, nº 350 - Centro. Fone (062) 223-2815.

Homeopatia

•SUA 1ª OPÇÃO DE CURA TRATAMENTO NATURAL DE OBESIDADE DR. SIMÃO PEDRO ABDALLA NETO Rua 10, nº 109, sl. 306, Setor Oeste. Fone: 212-5262.

Anestesia

•CEA - CENTRO ESTUDOS ANESTESIA. Rua R-6 ,nº 169, Fone: 291-1900.

Cirurgia

•DR.MÁRCIO ANTÔNIO FIGUEIREDO Neurocirurgião. Hospital São Jorge. FONES: 225-4177 e 225-4174.

Angiologia

•DR. MILTON MARTINS SOARES Travessa Maunti Escobar 60. Fone: 324 5071.

Infectologia

•Dr. Wandenberg Pitaluga – Doenças Tropicais e Clínica Geral. Atend. domiciliar. Ed. de Clínicas – Av. Z nº 595 St. Aeroporto. Tel.: 975-0057/225-4634

Oftalmologia

•DR. RUBENS SALOMÃO ASSAD DAVID - Clínica, cirurgia, lentes de contato nacional e importada. Av. Prof. Alfredo de Castro, nº 86, St. Oeste, Fone: 224-3373.

Ginecologia Obstetrícia

•DR. José Fernandes Fontes - Rua 9 nº 512, Centro. Fone: 225-8503/ 212-1919

Fisioterapia

•DRª. JAQUELINE F. DA COSTA - Fisioterapia Geral e Respiratória Rua 87, nº 560, Sl. 5, St. Sul Fone: 281-6867 - (14h às 18h)

Ortopedia

•Dr. Carlos Antônio Tomé Especialista em cirurgia de joelho – CRM 4078 Clínica Santa Paula Ltda. Av.: Rep. do Líbano nº 936 – St. Aeroporto; Fone: (062)223-2929.

•Dr. Luiz Ferr ando Veloso Av. Prof. Alfredo Castro nº 701 - Setor Oeste Goiânia - GO Fone: 224-3355 e 224-0166.

•FISIORT CLÍNICA DE ORTOPEDIA E REABILITAÇÃO Atendemos convênios. Rua 11-A nº 301, St. Aeroporto, Fone 225-4470.

•CLIFORT - CLÍNICA DE FRATURA, ORTOPEDIA E FISIOTERAPIA Rua 9, nº 476, Centro Fone: 224-9335.

Cirurgia Pediátrica

•DR. ORESTES MENDONÇA JR. Rua 20 nº 74 - Fone: 224-6040.

•TRAUMAT CLÍNICA FRATURAS REABILITAÇÃO Rua 9-A nº 329 Fone: 225-8444.

Psicologia

•Pe. Luiz Vicente da Silva Psicologia clínica e parapsicologia, Av. Contorno, 97 - Centro, fone 225-7366.

Neurologia

•DR. Paulo Vicente de Almeida - Neurocirurgia e Clínica da Dor. Av: T-5, nº 479, St. Bueno. Fone: 251-9223

MASSAGEM

•TRATE SUA COLUNA, ALIVIE SUAS DORES E VIVA EM PAZ. PAULO CASADEI. ALAMEDA VISTA ALEGRE, QD. 14, LT. 27, ST. SÃO FRANCISCO, FONE: 2973521

STRESS E OBESIDADE
• Clínica Orto-Estética - Dr. Jorge de Sousa Landim e Drª Terezinha A. de Sousa Landim Rua 7-A, nº107, St. Aeroporto. Fone: 223-0526. (Atrás do Hosp. S. Francisco de Assis)

ENGENHEIROS

Civis

•CPC ENGENHARIA LTDA Rua 75, 540 - Centro. Fone: 223-9337.

Consultores

•CARLOS CAMPOS CONSULTORIA E CONSTRUÇÕES LTDA Av. São Francisco, 473 -Sta. Genoveva - Fone: 261-0562.

•ZENAIDE M.F.PEREIRA Av. Anhangüera, 3712, Sala 1.606. Fone: 225-7222.

Periciais

• RICARDO PASSOS - ENGENHARIA, AVALIAÇÕES E PERÍCIAS Rua 5-A, 150 - St. Aeroporto. Fone: 223-6571.

Rodoviários

•STRADA ENGENHARIA E TRANSPORTES LTDA Rua 242, 416. Fone: 261-6088.

Sanitaristas

•ABES (ASSOCIAÇÃO BRASILEIRA DE ENGENHARIA SANITÁRIA E AMBIENTAL) Av. 2ª Radial, 440 - Setor Pedro Ludovico. Fone: 281-2954.

Telecomunicações

•SKILL ENG. TELEC. E ELÉTRICA LTDA Av. Goiás, 174 - Centro, sala 602/603. Fone: 212-4622.

Eletricistas

•ANTÔNIO DE PÁDUA RAIMUNDO. Fone: 223-7273.

•EDUARDO HUMBERTO COSTA GODOY Rua C-145, 464 - Jardim América. Fone: 251-8474.

Florestais

•CONFLORA CONS. PLAN. ASSES. FLORESTAL - Rua 242, 37 - St. Universitário. Fone: 229-2245.

Industriais

•FUAD RASSI ENGENHARIA IND. COM. LTDA. Rua 104, 454 - St. Sul. Fone: 281-2600.

•GOTHERM ENGENHARIA TÉRMICA LTDA Rua 805 c/ Y, 130 - S. Santa Isabel. Fone: 261-7300.

•JOULE ENGENHARIA TÉRMICA LTDA. Rua Maracá, 306 St. Santa Genoveva. Fone: 261-1484.

•PROSSEGUE ENGENHARIA Rua C-180, 712 - Jardim América. Fone: 251-8277.

•COPIGRAF MATERIAIS TÉCNICOS LTDA Rua 15 de Dezembro, 98 -Anápolis. Fone: 324-1929.

De minas

•A.C.GUSMÃO LIMA Engenharia de Minas (laudos geológicos, requerimentos, pesquisas e relatórios minerais). Fone: 251-1714/281-5105.

Agrimensores

•C.J. AGRIMENSURA E TOPOGRAFIA – Divisões, demarcações, perícias, levantamento topográfico etc. C. Jarbas – Fone: 972-5462 e 218-3148

•WANDERLI SERRAZ - Agrimensura e Imóveis. Fone: 289-3434 e 971-7428.

•OLIVEIROS C. QUEIROZ Agrimensura e Topografia em geral. Fone: 218-1286.

Agrônomos

•IVAM DE SOUZA Empresários do campo agropecuário de Goiânia. Fazemos consultoria, resolva o seu problema agora! Fone: 224-6669.

ADVOGADOS

• DRª ENY CAETANO
• DRª LUCIA SANTANA
Áreas civeis , sucessões, familiares, trabalhistas. Av. T-63, nº 695, sala 107, Ed. Aquarius Center, St. Bueno. Fone/ Fax: 245-1507/241-5565.

• DR. RUBENS CAETANO VIEIRA – causas civis, trabalhistas e familiares. Rua 10, nº 238, sala 501, St. Oeste. Telefax: 215-2214.

• DR. NILTON CARDOSO DAS NEVES – Av. Anhanguera nº 3.272, Ed. Moacir Teles, sls. 212/213, Centro. Fones: 225-7415/224-4752.

• DRª VICENTE GOMES NETO. Rua 10 nº 238 Ed. J. Brado 4º andar sala 402 St. Oeste (ao lado do Forum). Fone: 215-3753 e 241-0535.

• DRª HUMBERTO PEREIRA - Causas trabalhistas e família. OAB - GO nº 12824 Fone: 241-1087, 281-7720 e 971-4160.

• DRª JORGE MATIAS. Área trabalhista, civil e criminal. End. Rua 79, nº 499, Centro Fone: 225-6502 e 972-2942.

• DRª JOÃO MENDES DE REZENDE. Assessoria/consorciado. Grupo encerrado e em andamento. Fone: (062) 229-4999, 251-8040 e 223-9481.

• ADVOCACIA EM GERAL Wilson Borges Moreira (20 anos de experiência) Rua 7 nº 354, Sala 504, Ed. Britânia, Centro. Fone: 212-5461.

• DEUSDETE S. RABELO - Causas Civeis e Trabalhistas. Rua C-60, nº 63, Setor Sudoeste. Fone: (062) 287-6247.

•HBL - ADVOGADOS - Av. Anhanguera 4.803 Sala 903 Ed. Rita de Albuquerque. Fone: (062) 224-3427 e 223-2212.

•LEASING - Fazemos recisão de contrato. Fone: 215-3639 ou 972-0340.

•ADVOCACIA DANTAS- Rua 01, nº 967, Residêncial Ilha Christmas, St. Oeste.

• Solon Edson de Almeida Neto - OAB nº 8.774, Causas Cíveis e Criminais. Fone: 223-7329.

• Dra. Neuza Maria de Oliveira - Áreas civeis, sucessões, família, trabalhista e criminal. Rua 4, nº 515 sla. 1.307, Ed. Parthenon Center. Fone/Fax 212-5119.

• Carlos Alexandre Aidar e Danilo Veloso Nascimento - Advocacia e Consultoria Jurídica. Av. Goiás nº 606 Ed. Minas-bank Sala 1809 Centro Goiânia-Go CEP - 74017-900. Fone/Fax: (062) 224-6490.

• Dr. José Arimatéa Júnior Causas: criminal e trabalhista Escritório: Rua 100, nº 125 Galeria 100, sala 02, Setor Sul. Fone: 223-6061.

• Dr. Niltemar José Machado Causas: civeis e trabalhistas End. Avenida Goiás, nº 174 - Edifício São Judas Tadeu Goiânia-Goiás. Fone: 223-3646.

• DRs. EDILBERTO DE CASTRO DIAS, CAUB FEITOSA, MARCELO DIAS, especializados em Direito Minerário, Comercial, Civeis, Inventários, Licitações. Av. Goiás nº 400, Sala 27, Ed. Bradesco, telefax 224-0097. Internet E. Mail Edilberto.Dias@EPRSO-GO.AX.APC.ORG.

•DR. SÉRGIO TAVARES - Causas civeis, familiares, comerciais, trabalhistas - advocacia em geral. OAB - GO nº 10.554 Av. T-7 nº 545, St. Bueno. Fone: (062) 251-0267.

•DR. AMÉLIO DIVINO MARIANO- ESPECIALIDADES: causas civis. 9ª Avenida nº 423, St. Universitário. Fone: 218-2040.

•DR. DALTON BARQUETI JENDIROBA - Causas civeis, família, comercial, trabalhista - advocacia em geral. OAB - GO nº 11099 Fone: 281-7335/281-2323.

•DR. ATAUL PEREIRA LEAL Causas civeis, divórcio, separação, inventário, etc. Fone: 271-2703.

•DRª INÊS PEREIRA LOPES - Inventários, separações, trabalhistas, consumidores. Importação/exportação sindicat, contratos de qualquer natureza. Av. Goiás, nº 606, sala 1609, Ed. Minas Bank. TELEFAX: 225-8490.

•DR. RONALDO REZENDE COSTA - trabalhista, criminal, civil. Av. Portugal, 97 sala 601 - S. Oeste. Fone: 214-1468.

•ADVOCACIA - Causas Civeis, Trabalhistas, Comerciais, Cobranças etc. Fone: 224-3997.

• LICITAÇÕES: ROBERTO MELLO MARTINS Rua 3, nº 628, Sl. 205 - Centro. Fone: 229-2037.

• DR. JOÃO BEZERRA PINTO e DR. DULIO ABREU PENNA, Civil, Criminal, Trabalhista e Tributária - Av. Goiás, nº 400, Sl. 94, Centro. Fone: 229-2045.

• Dr. LAERTE AMORIM MENDONÇA e Dra. CARMEM SILVA MENDONÇA Área Criminal. Tribunal do Júri e Civeis. Av. Haiti nº 313, Cj. 3 e 4, Jardim América. Fone: 251-6582/285-4932.

• DR. DEUSVOLMI RABELLO E DR. NISO PREGO - Advogados especializados em Família, Direito Civil, Criminal, Municipal, Administrativo, Consumidor e Educacional, Av. Universitária, nº120. Centro. Fone: 224-6765.

•BEZERRA E BEZERRA - Advocacia e cobrança em geral, Fone: 271-4713.

•MOISÉS SANTANA NETO- OAB nº 14.179 RICARDO MACIEL SANTANAOAB. nº 9.100

• JOVE FRANCISCO DAS CHAGAS- OAB. nº 1.452 - Rua 10 nº 109 - sala 604, Edifício Gold Center - Setor Oeste (em frente ao Forum de Goiânia) Fone: 224-5044.

ODONTÓLOGOS

• ODONTOFACE - Plantão Odontológico, 24 horas. Rua 108, Lt.29 nº 327, St. Sul. Fone: 281-2653.

• Drª Heiquias Gualberto de S. Sobrinho Av. Liberdade, esquina com Rua 13. Conj. Riviera fone: 284-3795. Temos Convênios. Tratamento em geral. Fazemos Raio X.

•DR. MANOEL BERILO G. DIAS e ILEANEA L. VITAL . Ed. Aguarius Center. Av. T-63 C/ T-36, sala 103, St. Bueno. "Tratamento de canal e clínica geral, convênios - (bancários e telegoiás.) Fone: 281-6485.

•DR. JOÃO CARLOS MOREIRA DOS SANTOS Av. Independência, 1838. Fone: 249-0004- Clínico Geral.

•DR. ANTÔNIO TAVARES BUENO JR. (TIOJÚNIOR) - Av. José S. Oeste. Clínica Geral.

•DR. CYN Odontologia estética.

• VINICIUS - CIRURGIA Av. Anhanguera Sl. 911 - Ed. Albuquerque Fone: 224-1262 (Atendimento Terça das 9 às 14h às 20h Quinta das 11 às 20h

•CLÍNICA TOLOGICA Al. Cel. Eugênio nº 1142 Fone: 9616

•DR. Comercial Sala Setor Oeste 13/8

ARQUITETOS

•CHARBEL ABRÃO ELIAS - Rua 1 nº 928 Sala 702 - Ed. Wall Street Center - Setor Oeste - Fone: 212-4702.

•ARQUITETOS ASSOCIADOS S/C LTDA Av. C- 197, qd. 490-A Lt. 20. Fone: 253-1211.

•CENTRAL DE ARQUITETOS Av. Goiás, Sl. 69, Centro - Fone: 212-

•JUAN CHA GODOY Ed. Laura Go - St. Marista

CONTABILIDADE

• CONCEITO CONTÁBIL - Contabilidade em geral. Rua 4, nº 1.010, Centro. Tel: 225-7775.

• João B. Bernardelli, Contador. CRC 2575. Contabilidade e Auditoria. Rua 18 nº 110, sala 901, Ed. Bussaime Center, St. Oeste, Goiânia, fone: 214-2195.

• J. MACHADO CONTABILIDADE MERCANTIL E FISCAL. Rua Paulo VI nº 26, Sala 08, Sobreloja do Ed.

ESTÉTICA

• INSTITUTO DE EMAGRECIMENTO KIBERON

A escritora Iêda Schmaltz
reve sobre Itamar Pires, o
o secretário de
ura de Goiânia.
. 2

ero Vita.
e a melhor
hação não
exploração.
CAPOEIRA
MUSCULAÇÃO
GINÁSTICA
ERGOMETRIA
AERO VITA
ACADEMIA
281-5701

DM Revista
DIÁRIO DA MANHÃ Goiânia, sexta-feira, 10 de maio de 1996

❒ A quinta edição do projeto Galeria de Arte Itinerante reúne apresentações de música, literatura, artes plásticas e dança. **Pág. 5**

ARROZ D'oura
O Agulhinha que Conquistou a Dona de Casa.
26 Anos de Tradição e Qualidade

Presente de Chico às mães

Aos 86 anos de idade, o médium de Uberaba recebe mensagem de poeta e a envia aos amigos de Goiânia



Jávier Godinho

Amigos de Francisco Cândido Xavier, de Goiânia, estão recebendo, pelo correio, um presente oferecido às mães. É um soneto de Luiz Mendes, obtido pelo médium, em sua própria residência, em Uberaba, Minas Gerais, na noite de dois de março último, durante o Culto do Evangelho no Lar. Foi uma comunicação auditiva.

O poema tem o nome de *Súplica de Filho* e os seguintes versos:

Lembro-te, Mãe...A noite avança...
E saindo, apressado, para a orgia,
disseste-me, escorada numa tia:
— Fica hoje...Atende-nos...Descansa...

Voltei para encontrar-te em agonia!
A morte angelizou-te a face mansa.
Chorei, qual se voltasse a ser criança!
Eras o meu tesouro e eu não sabia...

De prazer em prazer, matei-te aos poucos...
Veio a Morte e cortou-me os sonhos loucos,
lamentando-me a vida gasta em vão!

Estou perdido, entre imensos espaços...
Vem guardar-me, de novo, nos teus braços,
Mãe sempre amada de meu coração!

A mensagem está imprensa numa pequena folha. Do outro lado, um retrato de Maria Santíssima, feito, há vários anos, pelo artista Vicente Avela, de São Paulo, sob a orientação mediúnica de Chico Xavier, na descrição do espírito de Emmanuel. A que reproduzimos nesta reportagem foi oferecida por dona Nisinha — Nisa de Melo Álvares, presidente do Centro Espírita Luzes do Evangelho, do Parque Santa Cruz, nesta Capital.

Francisco Cândido Xavier, que completou 86 anos dia dois de abril último, afastou-se das atividades públicas, após 70 anos de exercício da mediunidade. É considerado pelos espíritas como o mais fecundo profeta de todos os tempos, com seus 400 livros publicados, todos com ensinamentos evangélicos.

O jornalista Marcel Souto Maior, que em 1994 lançou *As Vidas de Chico Xavier*, uma espécie de biografia do médium de Uberaba, editado pela Rocco Ltda, do Rio de Janeiro, estimava em mais de 20 milhões de exemplares vendidos da obra de Francisco Cândido Xavier, tendo como recordista *Nosso Lar*, que já ultrapassou um milhão de exemplares. Só de direitos autorais esse acervo rende mais de 650 mil dólares por anos, dos quais o autor não recebe um centavo sequer, destinando-se todo esse dinheiro a instituições espíritas voltadas para a caridade e a divulgação dos ensinamentos de Allan Kardec, com base na doutrina de Jesus.

Chico vive da sua aposentadoria de escriturário nível 8, do Ministério da Agricultura, que lhe proporciona cerca de R$ 200,00 por mês, e da ajuda de amigos e admiradores. Quando se iniciou no exercício da mediunidade, no Centro Espírita Luiz Gonzaga, em Pedro Leopoldo, Minas Gerais, em 1927, os espíritas brasileiros eram poucos milhares. Hoje, somam mais de 10 milhões, declarados.

Com o corpo muito doente, Chico Xavier segue otimista e alegre, não obstante o peso dos anos. Em abril de 1990, ele declarava em entrevista — *A Folha Espírita*, de São Paulo:

— Eu me sinto muito bem, porque trago comigo a paz de espírito. Os 80 anos não me afetaram, em absoluto, naquilo que é meu ideal de trabalhar, de servir, de aprender, de me comunicar com os outros, de modo que o corpo apresentou algumas dificuldades, principalmente na locomoção, mas espiritualmente eu não tenho a menor tisna de preocupação com os 80 anos.

Ainda naquele ano, ele completava ao mesmo jornal, sobre o mesmo assunto:

— Tenho recebido de meu médico, doutor Eurípedes Tahan Vieira, toda a orientação para contornar os problemas físicos e sou muito grato a ele pela dedicação e carinho com que me tem assistido.

Seus problemas orgânicos vão das pernas ao coração, aos olhos e à cabeça.

olítica, catolicismo, aborto, m do mundo e disco voador

mas respostas de Francisco o Xavier, sobre temas tosos, dadas por ele em as à imprensa, em diferenões, nos últimos 10 anos:

ritismo — "O Espiritismo l é o Cristianismo Redivivo. o é ação de Nosso Senhor isto, através das explicações n Kardec, junto ao povo e ovo, ensinando-nos, com os os da evolução e da reencarla fraternidade e da justiça, os somos responsáveis pelos atos e que as leis divinas am na Terra ou em outros , nos mecanismos da consde cada um. Os benfeitores rnados esperam que essa undamental do Espiritismo il alcance as múltiplas escoEspiritismo existentes em afses".

s — "Com todo nosso resos entrevistadores, devemos e solicitar de nós uma explisobre Deus é o mesmo que um verme para que se proquanto à glória e à natureza embora o verme, se pudesse liria com toda certeza da ão e do amor que consagra ue lhe garante a vida".

vações — "Creio, sinceraque devemos pedir a Deus, ne o ensinamento de nossos res, não o afastamento de provas, mas sim a força ria para suportá-las proveito-. Não nos adianta solicitar a rematura, a pretexto de ser-cos para carregar os benefisofrimento, porque deixar o antes de completá-lo nada ria que agravar os nossos as próprios, porquanto ches sempre e inevitavelmente à ão de que a morte não existe ndo o fim de nossas preocue responsabilidades".

re arbítrio — "Creio que ia a vida e o homem cria a ia que se lhe faz particular, ia própria vida. Em matéria lho, misturado com a aflição s caracteriza hoje as expena Terra, apesar de reconhea irreversibilidade do proadmito que o assunto pertenós mesmos, ao gênero e te de vivências escolhidas

Política — "Em nada nos adiantaria dilapidar o trabalho de um homem público, quando nosso dever é prestigiá-lo e respeitá-lo tanto quanto possível e também colaborar com ele para que a missão dele seja cumprida. Porque é sempre muito fácil subverter as situações e estabelecer críticas violentas ou não em torno de pessoas. Não nos consta que Jesus tivesse aberto qualquer processo de subversão, contra o Império Romano, nem mesmo contra a Palestina ocupada".

Fim do mundo — "Respeito os estudos sobre o Apocalipse, mas não tenho ainda largueza de pensamento para o interpretar, como determinados técnicos o interpretam e situam. Mas, acima do próprio Apocalipse, eu acredito na bondade eterna do Criador que nos insuflou a vida imortal. Então, acima de todos os apocalipses, eu creio em Deus e na imortalidade humana".

Bem e mal — "O bem sanará o mal, porque este não existe: é o bem mal-interpretado. Muitas vezes aquilo que julgamos como mal, daqui a dois, quatro, seis anos, é um bem. Um bem cuja extensão não conseguimos avaliar. Portanto, o mal está muito mais em nossa impaciência, no nosso desequilíbrio quando exigimos determinadas concessões, sem condições de obtê-las. De modo que o mal é como se fosse o frio. Este existe porque o calor ainda não chegou".

População — "A região chamada crosta terrestre é cercada por várias áreas habitadas por inteligências, junto das quais não temos ainda o acesso preciso. Nós acreditamos, juntamente com os amigos espirituais, que a população flutuante da Terra vai para mais de 20 bilhões, isto só a população desencarnada".

Disco voador — "Eu acredito que existem naves interplanetárias. Mas o assunto é difícil porque pertence ao campo da ciência. Nós não podemos ignorar que, depois da Segunda Guerra Mundial, as superpotências experimentaram determinadas máquinas, mormente máquinas voadoras, naturalmente com segredos de Estado que são compreensíveis. Possivelmente teremos máquinas de formas esféricas para voar e concorrer com nossos aviões.



Vamos deixar que a ciência resolva esse problema".

Ecologia — "Se continuarmos agredindo demasiadamente a Natureza, o preço será pago por nós próprios, porque depois voltaremos em novas gerações, plantando árvores, acalentando sementes, modificando o curso dos rios, despoluindo as águas, drenando os pântanos e criando filtros que nos liberem da poluição. O problema será sempre do homem. Teremos de refazer tudo, porque estamos agindo atualmente contra nós mesmos".

Aborto — "O aborto é sempre lamentável, porque se já estamos na Terra com elementos anticoncepcionais de aplicação suave, compreensível e humanitária, por que havemos de criar a matança de crianças indefesas, com absoluta impunidade, entre as paredes de nossas casas? Isto é um delito muito grave perante a Providência Divina, porque a vida não nos pertence e, sim, ao poder divino. Se nossas mães tivessem o propósito de criar uma lei do aborto no século passado, ou no princípio e meados deste século, nós não estaríamos vivos".

Pena de morte — "A pena deveria ser de educação. A pessoa deveria ser condenada, mas é a ler livros, a se educar, a se internar em colégios ainda que seja, vamos dizer, por ordem policial. Mas que as nossas casas punitivas, hoje chamadas de casas de reeducação, sejam escolas de trabalho e de instrução. Nós não podemos corrigir um crime com outro, um crime individual com um crime coletivo".

Catolicismo — "Nós, brasileiros, temos para com a Igreja Católica uma dívida irresgatável, porque por mais de 400 anos nós fomos e somos tutelados por ela na formação do nosso caráter cristão. Hoje, podemos ser livres pensadores espíritas, espiritualistas, evangélicos, podemos matricular nossos corações nas diversas escolas que são derivadas do próprio Cristianismo, mas não podemos esquecer aquele trabalho heróico dos primeiros tempos, dos primeiros séculos. A Igreja até hoje tutela a comunidade brasileira com muito amor".

Céu e inferno — "Dentro da visão espírita-cristã, céu, inferno e purgatório começam dentro de nós mesmos. A alegria do bem praticado é o alicerce do céu. A má intenção já é um piso para o purgatório e o mal devidamente efetuado, positivado, já é o remorso, que é o princípio do inferno".

Lei do carma — "Aquilo que ficou estabelecido como sendo nossa dívida de outras existências e da atual é uma determinação que devemos pagar. Se comprei e assumi a dívida, devo pagar. É o que consideramos destinação, é o carma. Mas isso não impede a lei da criatividade, com a qual nós podemos atuar todos os dias para o bem, anulando o carma, chamado de sofrimento".

Briga de marido e mulher

Era uma sexta-feira. Muita gente aglomerava-se em volta de Chico Xavier. Zeca Machado tomava providências para o início da reunião. Outros dirigentes do Centro Espírita Luiz Gonzaga, em Pedro Leopoldo, puseram-se a postos.

Chico, de pé, abraçava uns, dirigia a palavra a outros.

Aproximou-se dele uma jovem senhora, reclamando de forte dor de cabeça. O médium a ouviu atentamente e convidou-a a sentar-se na assistência para participar do encontro.

A palestra transcorreu normalmente, com os colaboradores dando sua parcela nos comentários evangélicos.

Depois da meia-noite, finda a reunião, a senhora que reclamara da dor de cabeça achegou-se ao médium, com a fisionomia radiante e feliz. A dor de cabeça cessara nos primeiros minutos das tarefas. Chico sorriu docemente, despedindo-se dela com carinho.

Instantes depois, explicou:

— Emmanuel me disse que aquela senhora teve uma discussão muito forte com o marido, chegando quase a ser agredida fisicamente. O esposo desejou dar-lhe uma bofetada e não o fez por um recato natural. Contudo, agrediu-a vibracionalmente, provocando uma concentração de fluidos deletérios que lhe invadiram o aparelho auditivo, causando a dor de cabeça. Tão logo começou a reunião, doutor Bezerra de Menezes colocou a mão sobre sua cabeça e vi sair de dentro do seu ouvido um cordão fluídico escuro, negro, que produzia a dor. Eu estava psicografando, mas, orientado por Emmanuel, pude acompanhar todo o fenômeno.



Mesmo doente, Chico Xavier segue otimista e alegre

PARA A BELEZA NACIONAL, OS MELHORES IMPORTADOS
Óculos..... R$ 20,00
Kouros 50 ml..... R$ 57,00
Jovan Musk 59 ml..... R$ 30,00
Creation 30 ml..... R$ 27,00
A linha Neutrogena c/ 20% à vista
Jony Fransé
Av. Mutirão, 1.822
Setor Bueno
Fone: 251-4242
Aceitamos cartão, cheque p/ 30 dias ou 2 pagtos. À vista: 10% de desconto.



Ao completar seus 15 anos, *Camila Loyola*, filha de Flávia e Clenon Loyola, mereceu comemorar em alto estilo. A casa (no Setor Sul) foi decorada especialmente para a ocasião, com a predominância de flores tropicais, tudo com a assinatura da decoradora Genita Domenici

❒ Privê

... Aniversariante de hoje: jornalista Fábio Nasser dos Santos. Também nesta sexta-feira, Marilena de Carvalho Andrade Tahan, casada com o médico Túlio Tahan, troca de idade.

... Também estão soprando velinhas nesta data Malu Coelho Barbosa da Cruz, casada com o arquiteto Waldir Barbosa da Cruz, e a senhora Luci Marçal Pinheiro.

... Amanhã, sábado, é dia de abraçar o secretário de Governo Virmondes Borges Cruvinel pelo seu aniversário.

... Também festejam data natalícia neste sábado Maria Alzira Cavalcante Ziller, casada com o engenheiro Aníbal Ziller, e Maria Machado de Freitas Cury, casada com o empresário Milton Cury. E, ainda, o acadêmico de medicina Haikal Helou.

... O agropecuarista Antônio Jacintho e Cybele recebem amigos neste sábado, às 20h30, em seu amplo apartamento do Setor Oeste, para comemorar os 60 anos de casamento (Bodas de Diamante) dos pais dela, Zélia e Adhemar Araújo Almeida.

... Senhora Leila Inácio da Silva, uma das pessoas que mais trabalham pela causa dos menos favorecidos, foi anfitriã, ontem, de um chá em torno dos integrantes do Grupo da Assistência Fraterna.

... O empresário César Sebba e Ruth recebem amigos neste sábado, às 22 horas, em sua casa, no Setor Sul, para festejar os 15 anos de sua filha Verônica.

EVIDÊNCIA
LUIS CARLOS

Pequenos aniversariantes

1. João Pedro - Muitos amigos viajando neste sábado para Brasília, com um objetivo especial: comemorar o primeiro aniversário do garotinho João Pedro, filho do odontólogo e empresário da moda Joel Santana Braga Filho e Gisela. A festa será no Palácio do Jaburu, residência oficial do vice-presidente da República, Marco Maciel, e Ana Maria, avós maternos de João Pedro.

2. Túlio - Os engenheiros Ana Amélia e Ítalo Neiva Batista, residentes em Belo Horizonte, recebem amigos neste sábado, no salão de festas do Edifício Cléber Gouveia (Setor Aeroporto), para comemorar o primeiro aniversário do filho Túlio, que é neto do jornalista Cunha Júnior e Belinha.

3. Johan - Renata Pacheco de Almeida Larssen e Keld Larssen (diplomata em Bogotá, que não poderá estar presente por motivo de trabalho) são anfitriões neste sábado para comemorar o segundo aniversário do filho Johan. A festa será na casa dos avós maternos, advogado Agnaldo Olintho de Almeida e Nice.

Jóias beneficentes

Em casa de Simone Andrade Lôbo Las Casas, tendo como co-anfitriã Nádia Kanjo, acontece a exposição de jóias da Interativa Comércio e Distribuição, de Brasília. O *happy hour*, com início às 16 horas, tem renda revertida para a Associação Bom Pastor.

A reunião de ontem foi um sucesso, com presenças *vips*, quando todos ficaram encantados com a beleza das peças apresentadas. Hoje realiza-se a segunda e última sessão do evento. Vale a pena comparecer e adquirir alguma(s) peça(s).

Novidades no IV BEG Natureza

A Assessoria de Imprensa do BEG, a cargo dos competentes jornalistas Nériton Ribeiro e Ilza Garcia, começou ontem a distribuir folders e cartazes alusivos ao IV Prêmio BEG Natureza, voltado para estudantes e jornalistas. As inscrições se estendem até 31 de dezembro, menos para a modalidade Redação Infantil (até 30/10). Há novidades este ano: não haverá concurso de músicas, em seu lugar entra Expedição Ecológica, em [illegible] categorias — universitária, colegial —, com apenas uma [illegible] miação em cada categoria. A partir de agora, não há limite de [illegible] balhos para as reportagens [illegible] nas para Redação Infantil, os petizes podendo apresentar apenas dois trabalhos. Mas a modalidade é dividida em [illegible] categorias: 8-9 anos, 10-11 anos, 12-14 anos, com cinco prêmios em cada uma delas.



Elegância do casal médico (cardiologista) Ricardo Nacruth e sua [illegible] Tatiana, em noite de festa

Novidade e cultura na secretaria

Yêda Schmaltz
escritora



O escritor Itamar Pires assumiu o cargo de secretário de Cultura do município no dia 2 de maio. Na verdade, eram dois os nomes dos "secretariáveis", o de Itamar Pires e o do também escritor Brasigóis Felício, ambos meus companheiros nas lutas das idéias e das letras, o que me deixa bastante à vontade para tecer considerações a respeito.

Itamar Pires é jornalista, formado pela UFG, e vem de uma militância de mais de 15 anos no PC do B. Como escritor, publicou dois livros: *O Livro de Heitor* (poesia), *Contos de Solibur* (contos, prêmio da Bolsa de Publicações Hugo de Carvalho Ramos) e tem inéditos outros vários livros. Nos últimos anos, Itamar tem ganhado muitos prêmios com suas obras, tanto em prosa quanto em poesia (Prêmio do Jubileu de Prata da UCG, Prêmio BEG — em suas quatro edições —, Concurso Nacional Cidade de Belo Horizonte, Bolsa José Décio Filho etc.), o que o tornou conhecido e respeitado no meio literário — seu nome, ao lado dos de outros jovens autores, tem significado para todos a presença de uma emergente e importante geração de escritores goianos.

Não sou pessoa de tecer "loas" a poderes e autoridades. Nunca fui. Não gosto disto e todos sabem. Considero detestáveis os "pelegos", "puxas-sacos" e "oportunistas". Sou só uma artista pretendendo ser poeta, mais nada. Sou livre porque não pretendo emprego, cargo, muito menos o poder. Se resolvi escrever dando as boas-vindas a Itamar Pires na Secretaria de Cultura, é somente porque o conheço bem e admiro e desejo repartir o que considero um bem com todos aqueles que não o conhecem ainda, num depoimento sobre sua pessoa.

Assim, posso afirmar que, até este ponto do meu texto, nada disse sobre Itamar Pires, nada do que ele realmente representa como pessoa e nada sobre minha alegria ao vê-lo cuidando dos interesses da cultura do município (ainda que de forma precária, uma vez que ocupará o cargo somente até a saída do sr. prefeito, o que ocorrerá dentro de cerca de 8 meses, um período pequeno dentro do qual será humanamente impossível a realização de grandes projetos). Considero não ter dito nada, enquanto enumerei somente os títulos e prêmios de Itamar, porque conheço-o bem, é meu amigo e nele sempre percebi a presença de um ser humano especial: correto, sério, ativo, altivo, honesto; e a presença de um verdadeiro intelectual: inteligente, extremamente culto, genial (e genioso) às vezes, conhece de tudo, já leu de tudo, perspicaz, sustenta qualquer assunto, das tramas literárias à música erudita, cinema, teatro etc. Mas a coisa não é tão simples como possa parecer. Não são apenas as discussões sobre a literatura fantástica latino-americana ou a técnica de determinado filme, sua trilha sonora. Esse rapaz extrapola: é possível discutir horas com ele sobre as razões que levaram Bogard a deixar Bergman ir embora, no final de Casablanca; sobre as peripécias gálicas, gaulesas e galináceas do Asterix; sobre a mecânica quântica de Borh; sobre as mitologias de raízes não-ocidentais. E, pasmem, se tiverem a oportunidade de olharem para o céu numa noite estrelada ao lado de Itamar Pires, nossa! Ele é pior do que Planetário: conhece pelos nomes todas as estrelas, constelações, planetas, sabe o que está em conjunção com o quê, sa-be tu-do, o rapaz! Minha filha Melanie adora quando Itamar invoca com o céu. As crianças e os poetas amam a fantasia e os contatos imediatos de infinitos graus. A bem da verdade, para mim, Itamar Pires tem um defeito horroroso: não gosta da Musa e da Nina (minhas cachorras), chuta-as para lá, na maior sem-cerimônia.

Creio que seja por isto que me aproximei tanto do Itamar nos últimos anos: pertence a um grupo (não muito grande) dos que me dão imenso prazer de conversar, discutir assuntos diversos, principalmente os artísticos. Todas as outras pessoas que privam da sua amizade sabem dessa sua potencialidade e, como eu, se perguntam como é que uma pessoa tão jovem possui cultura tão vasta, neste país em que ninguém mais lê livros.

Esse contato constante nos fez realizar muitas coisas em conjunto: sempre um tomando a opinião do outro, colaborando com o outro, opinando em textos, capas de livros etc. Temos horas de telefone mais do que as horas de vôo de muito comandante de aeronave. Além de tudo, é o meu guru em computação: todo o problema que surge entre eu e o Homero (meu 486), peço socorro ao mano-Itamar que, às vezes, morre de rir, quando, por exemplo, ligo nervosa falando que tem um hacker roubando meus arquivos. Esta forte amizade não poderia dar em outra: de certa forma, acabamos influenciando a obra um do outro. O livro que estarei lançando este ano é dedicado a ele, a dedicatória é antiga, ele sabe. Já escrevi muitos poemas para o Itamar; quase sempre elogio sua voz e maneira de falar, que é o que possui de mais belo. Num deles, comparo-o a Indiana Jones, numa tentativa de expressar a sua força e juventude. Vou ver se encontro os poemas para citar alguns versos, pois refletem bem a nossa amizade. Aqui estão:

Indiana e a palavra indi — Gesta
O modo de falar/que empresta um jeito metódico/ou melódico, um jeito/prazeroso de pronunciar/palavras, como se sentisse/um gozo com elas ou/as comesse(ou engolisse);/como se as lambesse/achando gostoso. (...)

Ve (ne) mus
(...) Ele é dono/da fala perfeita, o modo/de pronunciar os nomes/das Lendas de Ultramar,/trazendo o Oceano e o Amor/no próprio nome.//
(...) Ele é dono/de si mesmo, como um Centauro,/um Titã distribuindo as grandezas/
(...) Seria um raio? Um trovão?/ A ausência do mar que nos oprime?/
Mas não está no seu nome?/ A certeza de que o poema/que ninguém leu é bom?

E por aí vai...

A grande novidade na Secretaria da Cultura é, sem dúvida, a presença de um titular bastante jovem e culto; intelectual de mérito reconhecido e admirado, experiente. É muito bom [illegible] pois me dá arrepios a lembrança de alguns nomes de políticos sem expressão do interior do Estado, que [illegible] ocupando cargos semelhantes. Juventude e sangue novo é [illegible] que todos precisamos, especialmente as novas gerações que tanto [illegible] mado por apoio.

Um período repleto de boas realizações é o que desejo a [illegible] Itamar Pires, que, além de [illegible] figura humana gentil, mas [illegible] mim, especialmente, é o [illegible] da minha maior afetividade, amigo e camarada.

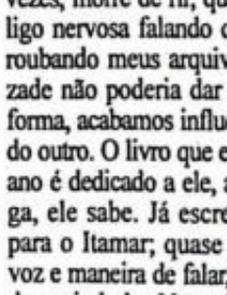
Goiânia, maio de 1996

CCA O ENDEREÇO DO SEU CHEVROLET EM GOIÂNIA
Av. Pio XII, 419 - Cidade Jardim - Fone: 295-2944

polimaq
MÁQUINAS PARA ESCRITÓRIOS LTDA.
Vendas e Assistência Técnica
MICRO-IMPRESSORAS - MÁQUINAS DE ESCREVER E CALC[illegible]
AUTENTICADORAS - FAX - IMPRECHEQ E SUPRIMENTOS

• Micro 486DX4-100 8Mb
• Pentium 75 Mhz - HD 850,16Mb
• Impressoras Matriciais e Jato de Tinta
olivetti
Alameda das Rosas nº17 - St. Oeste - Fone: (062) 224-[illegible]
FAX: (062) 224-4074 - Goiânia - GO

FEIJOADA CARIOCA
AOS SÁBADOS, A MAIS COMPLETA FEIJOADA ACOMPANHADA DO MELHOR SOM AO VIVO.
UM DELICIOSO BUFFET DE ENTRADA .
CAIPIRINHAS, CROQUETES DE MILHO, PASTÉIS E ACARAJÉ A MODA.
Plaza Inn®
Araguaia c/Rua 20 Nº 930 - St. Central
Telefax: (062) 229-1333
PACOTES ESPECIAIS PARA CASAMENTO E FINAIS DE SEMANA, DESCONTO ESPECIAL ENTRADA NA SEXTA FEIRA, SAÍDA NO DOMINGO.

Atelier Elifas
RESTAURANTE

Hoje é dia de tirar sua mãe da cozinha. Se você quer agradá-la no seu dia, venha para o Restaurante do Elifas. Aceitamos todos os cartões de crédito, além de darmos *20% de desconto* nas refeições e dez dias no cheque.
PRATOS
Peixe na Telha, Galinhada, [illegible] com Guariroba e Pequi, [illegible] Grelhado na Chapa etc.
PORÇÕES
Bolinho de mandioca, Peixe [illegible] Frango à passarinho e Guariroba à manteiga etc.
Surpresa:
CIA Teatro Carlos Moreira
Apresenta:
Performace Teatral
(como mímica, sombra e teatro)
Atores:
Eurípedes de Oliveira, Bruno Peixoto, Renato Cosac, Alcides Miranda e Fernanda Oliveira.


LUIZ AUGUSTO
PAMPINHA

GRAVETOS de Goianidade, de José Sêneca Lôbo, ...ançado brevemente. ...ta a formação da ...pininha, o início de ...nia, algumas ...ias sobre Silvânia e ... da família Lôbo.

HORA de embarcar ...nais um sonho. O ... Náutico do Rio, em ...14ª edição, abriu, ...m, as portas no ...entro. Há espaço ...um sem-número de ...ns ligadas às coisas ...ar, da embarcação ...0 pés ao canivete ...

CARTA CAPITAL ... cada dia mais ...nte. E foi lá que eu ...ei sabendo: a maior ...ica de batatas fritas ...undo está no Brasil, ... produção de 2.5 ...eladas de batatas ...s por hora e consome ... hectares por mês de ...ivo de batatas. Fica ...tu, é da Ruffles e foi ...gurada em abril.

A CRYSTAL Night ..., do Castro's Hotel, ...ou a funcionar aos ...ados. Videoclipes no ...o, muita música ...derna e os convites à ...da na recepção do ...el.

ESTA província é uma ...cia. Aqui, gerente de ...co, jornalista, dono ...posto de gasolina, gerente de motel, agente funerário e até cafetina viram notícias.

● O SETOR mineral em Goiás está em alta. O secretário de Minas, Energia e Telecomunicações, Benjamin Beze Júnior, recepcionando investidores do Canadá, Austrália, Estados Unidos e África do Sul, com promessa de despejar quase US$ 500 milhões no Estado.

● NOS bons tempos de Cid Moreira e Sérgio Chapelin, o *Jornal Nacional* marcava 70% de audiência. Semana passada caiu para 42%.

● PRA quem gosta e já quer entrar no ritmo da Pecuária, a grande pedida de hoje é a "Noite do Cowboy", a partir das 22 horas, no Jaó.

● SÃO os homens que mais reclamam contra as catracas do Centro Administrativo. E sabem por quê? Em cada virada daqueles ferros o cara tem que se proteger, senão fica capão.

● NA BRIGA pelos adesivos, a Joven Pan continua imbatível. A Rádio Araguaia, com um carro moderno e bem festivo, não deu pra ser notada.

A PROIBIÇÃO do uso de películas "insul-films", nos vidros dos veículos, continua sendo contestada pelo advogado José Elias Fernandes.

— Por ser antiga, a resolução do Conselho Nacional de Trânsito tornou-se discriminatória, porque os carros novos e importados estão sendo negociados com vidros coloridos, enquanto os usados ficam privados desse conforto. As películas de polietileno, muito usadas também em vidros de prédios, reduzem o calor interno e evitam os reflexos do sol, prejudiciais aos motoristas, em regiões quentes como a nossa.



***ANA CRISTINA* foi ao Rio, frequentou a Praia do Pepê e voltou encantada com tudo que viu e participou**

DICIONÁRIO:

— **Fetiche.** S.m. Perversão que consiste em amar não à pessoa, mas uma parte dela ou objeto de seu uso.

— **Subserviência.** S.f. Servilismo, submissão.

— **Obsessão.** S.m. Preocupação com determinada idéia, que domina o espírito.

— **Forma.** S.f. Os limites exteriores da matéria de que é constituído um corpo, e que confere a esta um feitio, uma configuração, um aspecto.

— **Lamber.** V.t.d. Passar a língua sobre...

— **Sápido.** Adj. Que tem sabor, saboroso, gostoso.

— **Tesão.** S.m. Força, intensidade.

— **Perverter.** V.t.d. Depravar, transtornar, desvirtuar

BOCA no trombone:

1° - O trevo na saída para Trindade (cruzamento da Castelo Branco com a Anhanguera, perto do Terminal Padre Pelágio) está cada dia mais difícil de ser vencido. As vezes é preciso esperar até 30 minutos para vencer alguns metros. Sugestão: no lugar da praça, um sinal luminoso, que ajudaria bem mais.

2° - **O MCDONALD'S**, do Flamboyant, está perdendo a eficiência. Os clientes esperam até dez minutos para serem atendidos. Terça-feira, 15 horas, a casa com pouca gente e a demora não tinha justificativa. Em qualquer McDonald's do mundo nenhum pedido pode demorar mais de dois minutos. Mas em Goiânia pode...

GEGÊ Gomes Gerais nasceu relações públicas. Muito antes de entrar para a noite goianiense já era disputado pelas melhores mesas das choperias e restaurantes.

Gegê esteve no Fetiche e agora é um dos sócios do Czar. E é lá que ele dá um toque elegante ao atendimento. Tem charme, jogo de cintura e garante um serviço de primeira. Se o prato está demorando ou não agradou o freguês, entra em ação. Troca os cinzeiros, abre portas, preocupa com a limpeza dos banheiros e agita os garçons.

Gegê é da escola de Fernandinho Roriz, um campeão em montar bares, restaurantes e boates pelos quatro cantos de Goiânia. Sempre com sucesso, porque fiscalizava, atendia, discutia sobre bebidas, forros sujos e a própria comida.

Gegê Gomes Gerais, do Czar, é um exemplo para quem quer dar um atendimento vip e ser respeitado dentro da profissão.

❋ ❋ ❋

Na fazenda, pai e filho olham uma cabra. O pai pega no rabo do animal, puxa para cima e olha a traseira muito atentamente. O filho fica intrigado:

— Pai, pra que isso?

— É para saber se a cabra é boa. Se for, eu compro.

E o menino:

— Então o seu Zeca quer comprar a mãe

HEMMY'S SPORTS

BICICLETA ERGOMÉTRICA
BIOCYCLE PLUS
R$ 395,00 à vista
ou 1 + 5 de R$ 89,00 (fixas)

SPORTS MOVIMENT

TECNOLOGIA COM PREÇO JUSTO

ESTEIRA WALKER EM 80 C
R$ 489,00 à vista
ou 1 + 5 de R$ 104,35 (fixas)

PRESENTEIE SUA MÃE COM SAÚDE E BELEZA. (ELA MERECE)

ESTEIRA WALKER EM 90 S
R$ 361,00 à vista
ou 1 + 5 de R$ 77,70 (fixas)

REVENDA AUTORIZADA Movtment

T-7 Nº 228- ST. OESTE 251-9267

A volta ao mundo em seis cord

Os violonistas Arnaldo Freire e Gleisson Araújo mostram, hoje, no Bougainville, a partir das 20h30, as voltas que o violão pode dar no tempo e nos estilos musicais. O show mostra uma diversidade de ritmos e estilos. No palco do Clubinho do Buga haverá espaço para a música country, jazz, flamenca e clássicos como Mozart, Bach e Brams.

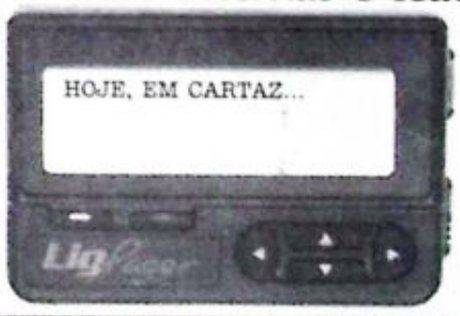
Fazendo um concerto de solo e acompanhamento, o duo viajará pelo mundo musical até chegar em Goiás. Serão executadas duas músicas de Freire (*Flores do Lixo* e *Apocalypse*) e uma de D'artagnan (*Omar Souto no Forró*).

❒ **Serviço**

Show: Concerto de violão com Arnaldo Freire e Gleisson Araújo
Local: Clubinho do Buga, no piso alimentaçao do Shopping Bougainville
Horário: 20h30
Ingresso: Entrada franca

ASSINE DIÁRIO DA MANHÃ

Na tela do seu Lig Pager, a program dos cinemas e teatros da cidade.



Diariamente, informações sobre: indices econômicos, principais notícias do dia, programação de cinemas, teatros e horóscopo.

LigPager 212-6622

Rua 84 nº 133 - S. Sul - Goiânia - GO

202-1313

- CD's novos e usados
- Incensos Indianos.
- Mais de 8.000 HQ's (Gibis) Nacionais e Importados.

hocus pocus Av. Araguaia nº 957

NA AERO VITA, VOCÊ GANHA FORMA E O SEU BOLSO NÃO PERDE O FÔLEGO.

Se andam malhando o seu bolso por aí, venha para a Aero Vita. A academia da onda, onde a melhor malhação não tem exploração.



- Excelente localização (Al. Ricardo Paranhos)
- Professores especializados
- Nutricionista e médico
- Somente aparelhos de primeira linha
- Televisor 29" com Vídeo Disco
- TV a cabo (Multicanal)
- Toalhas esterilizadas todos os dias
- Projeto direcionado para academia
- Preços do ano passado

MUSCULAÇÃO
Horário livre a partir das 6 horas

ERGOMETRIA
Horário livre a partir das 6 horas

GINÁSTICA
7 horários diferenciados por dia (circuito completo, incluindo cardio funk, axé music)

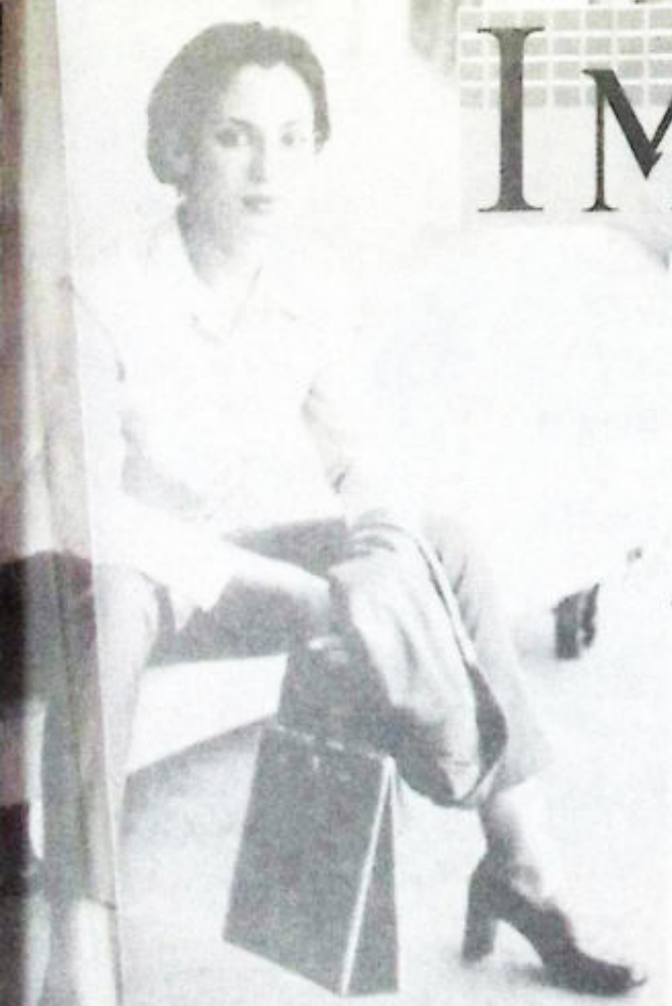
CAPOEIRA
11, 16:30, 20:30 horas



HORA DO DESCONTO
AERO VITA: DAS 11 ÀS 15 HORAS
40% MENOS NA SUA MENSALIDADE

AERO VITA
ACADEMIA
Alameda Ricardo Paranhos - S. Marista
281- Globo para...
...nia e Carlos Zara.

Horário de funcionamento: 2ª, 4ª, 6ª das 6 às 9 horas - 3ª, 5ª das 6 às 9 ...



IMPAR

A Impar quer tornar seus sonhos de mulher uma realidade concreta. Para isso, trabalha com uma linha clássica e moderna de roupas femininas, além de calçados, bolsas e acessórios.

PROMOÇÃO PARA O DIA DAS MÃES: 30 e 60 SEM ENTRADA.

Av. 136 nº 793 - St. Sul
Goiânia - GO
Fones: (062) 241-6343
241-6453



Ney Matogrosso: soltou a franga e

O encontro de dois grandes brasileiros

Ranulfo Borges

o passou na janela, mas
:o Buarque e Ney
ogrosso não viram. Quem
u ao Teatro Rio Vermelho
terça-feira para ver o show
Veiro, de Ney Matogrosso,
statar que o cantor cin-
ainda mantém a mesma
de quando participava do
Molhados. Além de rebolar,
çou e, principalmente, can-
no poucos garotões dessa
ração conseguem. O show
demonstração de que a obra
Buarque também está
odos os modismos e man-
nalidade inalterada com o
anos.
as canções incluídas no
o do show, como
ão, *Valsinha*, *A Banda*,
em to *Malandro* e *Partido*
Alto são legados que já
porados ao nosso patrimô-
ral. A mesma coisa se pode dizer de
Ney. Sua voz aguda e
daloso de dançar são
do jeito brasileiro de
mais maduro e sábio,
mostrou de corpo inteiro para a
platéia, com direito até a um pouco de
tease.

Um Brasileiro é o encontro de
um grande intérprete e de um dos
maiores compositores brasileiros de
todos os tempos. Velhos clássicos
como *Construção*, *Cale a Boca*
Bárbara e *Partido Alto* recebem
novos arranjos e uma
própria. Acompanhado
de oito músicos de primeira,
manteve uma postura
introspectiva no primeiro
show. Sem deixar de
visual, através de figurinos
mente brilhante e de
corporal, o mais impressionante
o que estava sendo cantado. Foi a vez
das músicas que falam de temas
políticos e existenciais, como
Estação Derradeira, *Construção*,
Futebol e *Meia História*.

Depois o cantor solta a franga e o
requebro das cadeiras começa. É a
vez dele mostrar o lado mais alegre e
romântico, e nem por isso nem
menos engajado de Chico, como em
Até o Fim, *Tanto Amar* e
Homenagem ao Malandro. Ney dei-
xou a falsa modéstia de lado e prepa-
rou um número especial para o ine-
vitável bis, com direito a figurino e
repertório próprios. E quando relem-
brou alguns dos sucessos mais popula-
res de Chico, como *A Banda* e *Não*
Existe Pecado ao Sul do Equador.
Nessa parte incluiu também
Vapor Barato, de Jorge Ben
Eu Mesmo Quero foi apenas para ver
o cantor pelado no streap-tease foi
praticamente um belíssimo show.



PÁRA-CHOQUE

Nilson Gomes vai comprar um boi premiado. Por enquanto só tem os chifres

Pecuária é isso aí, não há estrume como o daqui!

● A Pecuária está começando e só os burros ficam de fora. E não é p
causa do Q.I., mas porque ninguém tá arrematando os muares

**● Na Pecuária, quase todo mundo anda vestido a caráter. Pelo menos a rou
tinha que ter**

● Vá à Pecuária vestido a caráter e economize dinheiro: aproveite
chapéu de touro

**● Cabrita solta aquelas bolinhas e vaca esparrama com vontade, prova de
bode é japonês perto do touro**

● À Pecuária vão pessoas que nada têm a ver com leilões, máqu
agrícolas, implementos, técnicas de engorda, bois premiados ou ca
de raça. O público, por exemplo

**● O consolo da mulher gorda é levar o marido na Pecuária, mostrar
vacona bem pesada e dizer: "Se ela, que tá dessa grossura, vale essa dinhei
toda, por que ocê num dá valor ni mim?"**

● Uma vez, na Pecuária, vi um boi premiado transar com uma vaca. Cena mais
só nos filmes de Hollywood

**● A Exposição Agropecuária de Goiás é uma das maiores festa
Brasil. Só perde para a Oktoberfest, em Santa Catarina, pa
carnaval de Salvador, para o frevo pernambucano e as nomea
em Brasília**

● Para esta Pecuária são esperados negócios que chegam a vários milhões. S
tivesse um tanto de milhão desse, sabe o que eu faria? Um curau

**● Na Pecuária é que as mulheres percebem que ser chamadas
"vaca" pode significar elogio**

● A Pecuária mostra a divisão entre pobres e ricos: enquanto o fazendeirão
esforça para ganhar prêmio com seus bois grandes, o trabalhador só se preocupa
ganhar como prêmio um boião

**● A Pecuária é lugar ótimo pra paquerar, mas evite o velh
argumento: "Que perfume é esse que você tá usando?"**

● Quando um fazendeirão olha prum cavalo de raça, só vê prêmios. Se eu estiver
olho na cena, vejo dois fiduaéguas

**● Quando fazendeirão olha pros bois, só vê prêmios. Eu só vej
bifes**

● Boi premiadão, cheio de fama e coisa e tal. Mas não é melhor que nós: namo
com uma vaca, fica de quatro o tempo todo e quando morrer vai virar bolsa

**● O cavalo, por mais premiado que seja, não deixa de ser u
grande filho de uma égua**

● Aqueles estudantes matando aula pra ir à Pecuária nos mostram o nível
educação brasileira: eles preferem mijo de cavalo ao cheiro da merenda escolar

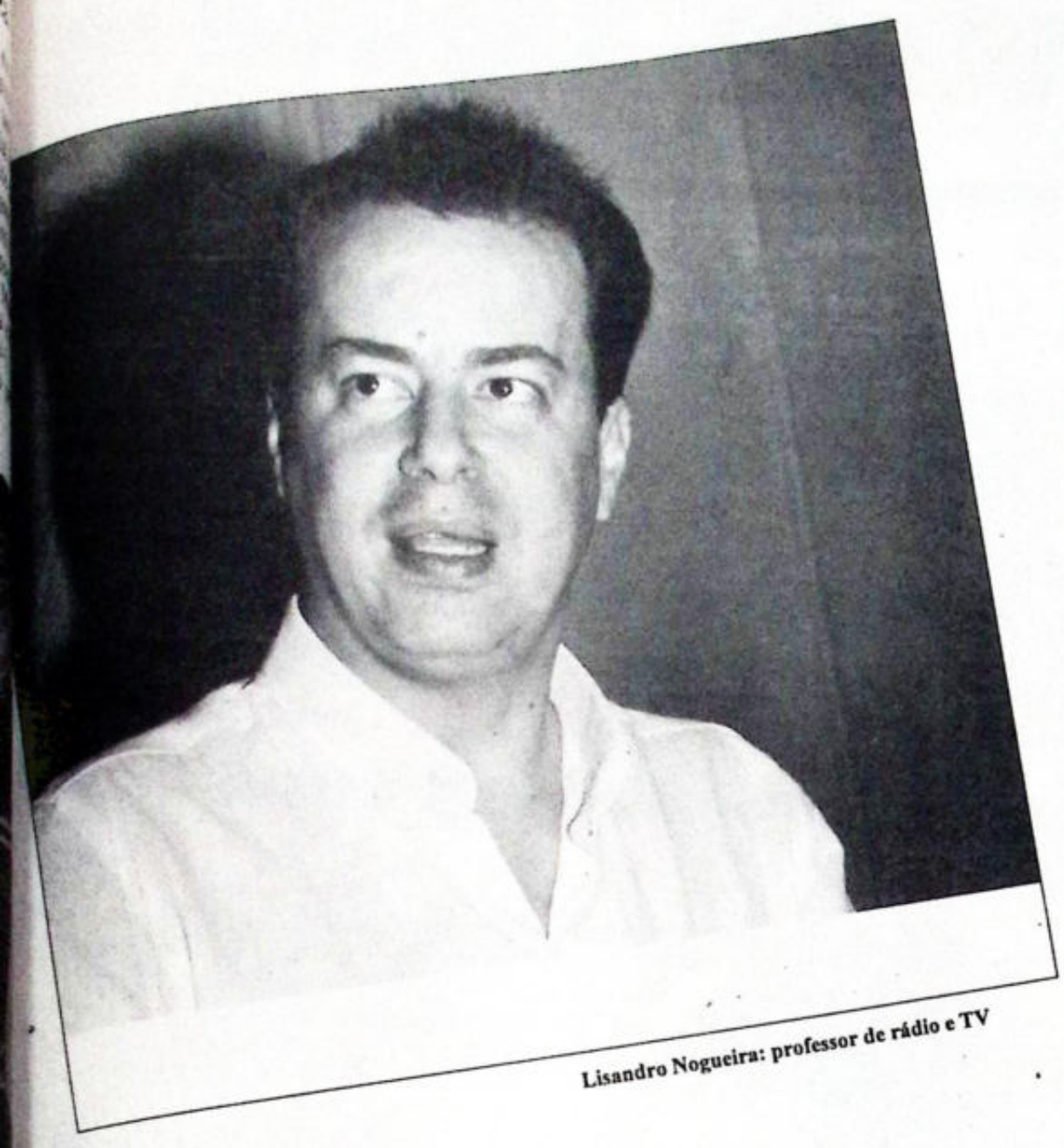
**● O sucesso da Pecuária mostra duas coisas: que Goiás é um Estad
com vocação eminentemente rural e que a população topa qualqu
parada pra não ver as quatro novelas recém-estreadas**

● Eu sou diferente: prefiro o fim do mundo a ir à Pecuária

Reflexão do dia — "Não te impressiones com o fato de uma gota de sêmen de boi valer mais que um ano de teus salários. Leve a vaca pro barranco e mostre que bom é o gr

TOQS

Itaugaleria realiza mostra de vídeos



Lisandro Nogueira: professor de rádio e TV

A Itaugaleria reinicia, a partir de hoje, suas atividades no Espaço Vídeo com a exibição de vários filmes em curta e média-metragens produzidos em vídeo e películas de 16 e 35 mm. A programação inclui ainda uma palestra sobre cinema e televisão com o professor da Universidade Federal de Goiás, Lisandro Nogueira. Na mostra, que acontecerá durante todo o mês de maio, serão exibidos filmes de ficção e documentários sobre artes plásticas, arquitetura e cinema.

Programação do Espaço Vídeo da Itaugaleria para o mês de maio. As sessões acontecerão todas as quartas e sextas-feiras, às 11, 15 e 18 horas.

10 de maio
Às 11 horas e às 15 horas.

A Revolta dos Carnudos - Vídeoteca ICI - Eliana Fonseca, SP, 1991, 16 m, U-Matic. "Gordos pacientes e magros funcionários travam um delicioso combate numa clínica de emagrecimento".

Blá, Blá, Blá - Videoteca ICI - Andrea Tonacci, SP, 1968, 30', 35mm. "Num período de crise interna, num país não identificado, um líder do governo decide fazer um pronunciamento político pela TV".

Às 19 horas
Palestra

O Autor no Cinema e na Televisão - Lisandro Magalhães Nogueira, jornalista e mestre em Ciências da Comunicação, Professor da UFG, membro do Núcleo de Pesquisa em Ficção Seriada da ECA/USP.

15 e 17 de maio

Lina Bo Bardi - Videoteca ICI - Aurélia Michiles, SP/BA/MG, 1993, 50', Betacam. "Documentário sobre a arquitetura de Lina Bo Bardi, marcada pelo impulso revolucionário e vanguardista do século 20".

22 e 24 de maio

O Olhar Recortado - Videoteca ICI - Ricardo Picchiarini, SP, 1993, 13', U-Matic. "Trata da linguagem cinematográfica, estabelecendo suas características específicas, numa breve comparação com outras modalidades".

Cinema em Cena - Videoteca ICI - Adriana Vasconcelos, DF, 1992, 15', U-Matic. "Documentário que mostra o prazer de se fazer cinema com paixão".

A Cidade e o Corpo - Videoteca ICI. Chico Botelho, SP, 1991, 25', 16mm. "Documentário que mostra a relação do homem nas grandes cidades e seu papel na sociedade".

29 e 31 de maio

Collares - Série Rioarte. Sérgio Wladimir Bernardes, Maria Guadalupe e Luiz Carlos Godinho, RJ, 1987, 20', U-Matic. "Documentário sobre o artista plástico Raimundo Collares".

Experiência Nº 5 - Série Rioarte. Roberto Duarte e A. Barrio, RJ, 1991, 20', U-Matic. "Performance do artista plástico Artur Barrio".

Apaga-te Sésamo - Série Rioarte. Miguel do Rio Branco, RJ, 1985, U-Matic. "Mostra o registro dos objetos e esculturas de Waltério Caldas, com jogos de luz, cores e formas".

Arte itinerante em Inhumas

...ra, literatura, música e ...mpõem o repertório de ...a quinta edição do proje... de Arte Itinerante, que acontece hoje em Inhumas. O poeta Gabriel Nascente estará autografando seu livro, *Ventania*; a pintora Miriam Paula expõe 22 pinturas em óleo sobre tela e o grupo Medley de dança dá um show de movimentos corporais, mostrando como se dança tango e bolero. A festa das artes acontece no Manhatan Club, a partir das 21h.



Miriam Paula, Gabriel Nascente e Divina Lúcia comandam a arte itinerante

O projeto Galeria Aberta, comandado por Divina Lúcia, tem a finalidade de divulgar o artista e sua obra. Esta edição conta com Gabriel Nascente, um dos poetas mais produtivos e ativos de Goiás, com 30 livros publicados, que leva a Inhumas sua última obra, recentemente lançada em Goiânia. A jovem pintora Miriam Paula expõe naturezas mortas e animais. Miriam é de Inhumas e sua pintura tem muito da cidade. Em alguns de seus quadros aparecem frutas que a artista colhe e consome em sua fazenda, onde mora e tem seu ateliê, no município de Inhumas.

Nas outras cinco vezes em que o Galeria Itinerante foi a Inhumas, levou grandes nomes da pintura, como Amauri Menezes e Gomes de Sousa. O projeto tem sido levado a várias cidades do interior.



O jornalista Eurípedes Cândido assumiu recentemente a direção comercial das rádios São Francisco AM e 96 FM de Anápolis. Candinho, como é mais conhecido, atuou por vários anos na área de jornalismo, realizando trabalho na TV Serra Dourada, em Goiânia, e Tocantins, de Anápolis. Paralelo às atividades na televisão, por muitos anos comandou programas de rádio, também ligados à área de jornalismo. Com a mesma competência, exerce agora a nova função. Muita sorte para ele.

NETTO FERREIRA

...a frente

...diretor Nilton ...so teve um dia ...especial, anteon... Foi quando ...m às suas mãos ...as críticas refer... novela *Razão ...er*. Ele quase ... Afinal, 8 entre ...alistas rasgaram ... a esta nova pro... Travesso inclu... ...cebeu cumpri... ...s de atores e ...res da própria ...lobo. É mole?

□□□

...le tudo

...bendo que os ...ões de cartas ...lobo conse... mais espaços ...velas, os ato... ...la emissora ...pedindo maior ...nho de seus ...ubes. Outra ... tem astro, ...ive, que dis... ...o endereço da ...ora durante os ... de debutantes ...os do gênero. ...ado, mesmo.

Tempo de paz

Voltou a calmaria ao Teatro Procópio Ferreira, em São Paulo, onde semanalmente acontece a gravação do programa *Sai de Baixo*. Os atores e a própria Globo negam a existência de uma crise, causada, segundo se informa, pelo estrelismo de um ou dois astros.



Gozação

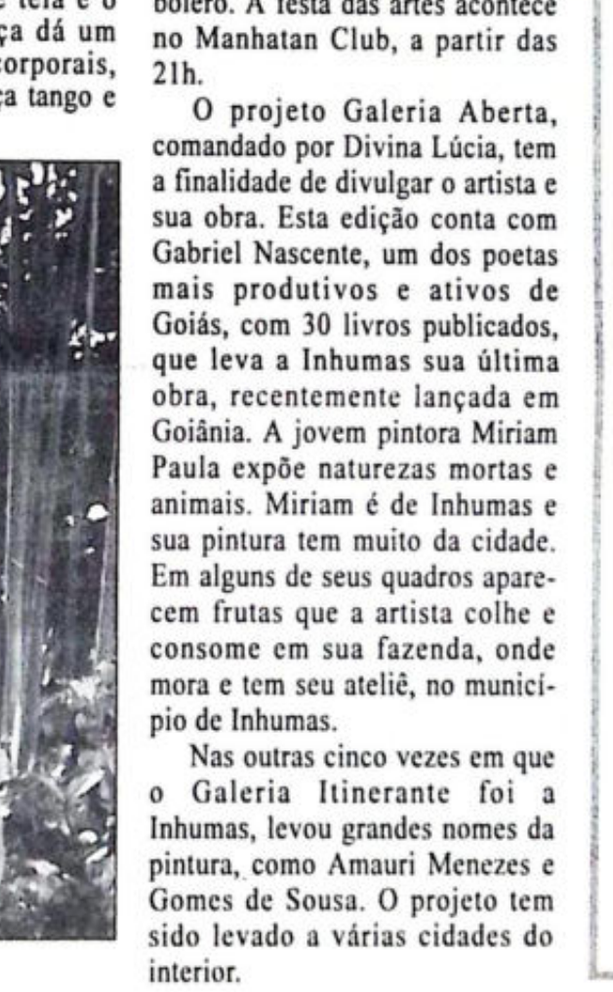
Aliás, anteontem, os atores de *Sai de Baixo* tiraram até um sarro da suposta "crise". Nas gravações surgiu a hilária Cláudia Jimenez alfinetando o Tom Cavalcante: "Olha, você tá ganhando mais texto que eu". E o riso foi geral.

Olho no relógio

Carvalho anda de mal com tudo porque as gravações de *O Rei do Gado* estão muito — muito mesmo — atrasadas. A produção da novela tem lá sua parcela de culpa. O diretor quer finalizar a primeira fase ainda esta semana para viajar tranquilo à Itália. Se passar da próxima semana, o negócio vai engrossar, já que determinadas locações foram alugadas. Se a equipe não aterrissar no dia combinado, o atraso vai tirar mais dinheiro dos cofres da Globo.

Irado

O clima está quentíssimo em Amparo, no interior de São Paulo, cenário natural das primeiras gravações de *O Rei do Gado*. Nosso informante revela que o diretor Luís Fernando Carvalho segue à beira de um ataque de nervos. Está insuportável.



Dois pontos

1º) Nota zero. Para a confusão que envolve o programa *Os Trapalhões* na TV SIC. Renato Aragão e Dedé Santana bateram de frente com os diretores da emissora e ameaçam não mais gravar. Por conta disso, um poderoso da tevê lusa chegou ao Brasil para conversar com os atores. O programa é líder de audiência por lá.

2º) Nota dez. Para a TV Globo, que abre um novo núcleo de produção em São Paulo, para cuidar exclusivamente da próxima novela de Walter Negrão. Em tempo de crise, uma abertura de empregos é sempre bem-vinda.

Altos e baixos

Merece todos os elogios esta atitude do SBT em lançar três novelas inéditas. Afinal, trata-se de uma grande abertura para o mercado de trabalho. No entanto, fazer por fazer não basta. A tal *Antônio Alves*... é de uma pobreza tremenda. O SBT precisa urgente exigir que a Banda Studios melhore a produção da novela. Tem mais: não basta o Fábio Júnior exigir que apenas os passageiros coloquem o cinto de segurança. Ele também precisa usar. Aliás, o brasileiro precisa adquirir este hábito saudável de colocar o cinto. É bom. E salva.

Marketing falha

Guilherme Stoliar — sobrinho do Silvio Santos — mandou tirar do ar as chamadas que informavam que o SBT "é a primeira emissora brasileira a lançar, no mesmo dia, três novelas inéditas". Descobriu-se que o departamento de marketing falhou nessa campanha, pois a extinta TV Tupi havia lançado quatro novelas inéditas, em abril de 1968.

Bate-Rebate

• Chico Anysio, o mestre do humor, não é chegado numa malhação. Mas precisa. A barriguinha tá saltando pra fora daqueles confortáveis ternos globais.

• Wolf Maya se dividindo entre os programas da Globo, no Rio, e os cuidados com sua mãe, em Goiânia. A saúde dela não tá legal.

• A Globo acaba de presentear seus autores de novelas com um computador que cabe na palma da mão. Através dele, os profissionais poderão (já que possui um programa adaptado para isso) desenvolver roteiro de novelas, inclusive quando estiverem dentro de ônibus, táxis, metrôs e até na cama. É a última palavra em tecnologia.

• Herval Rossano e Lauro César Muniz, que começaram tão bem, não estão agora falando a mesma língua. Pior para o elenco de *Quem É Você*.

• Já a autora Solange de Castro Neves entrega, no fim de semana, os 16 primeiros capítulos de uma nova novela, para apreciação do Boni.

• Mário Lúcio Vaz, diretor da CGP, preocupado com a novela de Carlos Lombardi, *Vira Lata*. Está abaixo das expectativas.

• Amaury Júnior marcou para 16 de maio a exibição das matérias que mostrarão os imprevistos de atores famosos no *Flash*.

• Amaury, ao juive, tenta uma liberação junto à Globo para gravar com Eva Wilma e Carlos Zara.

DMRevista
DIÁRIO DA MANHÃ Goiânia, sexta-feira, 10 de maio de 1996



Em *A Gaiola das Loucas*, Robin Willians e Nathan Lane formam "um casal perfeito"

Cinema/estréias

Ai, que aflição!

Ranulfo Borges

Um time de estrelas aflitas, mas de primeiro escalão, invade as telas dos cinemas nas estréias deste final de semana. Demi Moore e Melanie Griffith estão em *Agora e Sempre* (Goiânia Shopping I), uma história sobre um grupo de amigas. Robin Willians e Gene Hackman estrelam a versão americana de *A Gaiola das Loucas* (Goiânia Shopping II, bougainville II e Astor), mas quem rouba a cena é Nathan Lane. Meril Streep e Liam Neeson protagonizam o drama *Antes e Depois* (Center I e Ouro). O *Pateta* é o astro do desenho animado que entra nas sessões vespertinas do Cine Frida. Quem quiser algo fora do circuito comercial não pode perder *Quando a Noite Cai* (Cultura). Além de exibir sempre filmes de qualidade, com uma programação alternativa, o Cine Cultura agora está com novos equipamentos.

Quando a Noite Cai (*When Night is Falling*, Canadá, 1995), vencedor do prêmio Escolha do Público em Berlim, é um dos maiores sucessos exibidos no ano passado no Estação Botafogo, o point dos cinéfilos e descolados do Rio de Janeiro. A direção é de Patricia Rozema, que trabalhou como assistente de David Cronenberg em *A Mosca*. O filme vem atraindo muita gente ao cinema por mostrar cenas calientes de sexo.



Quando a Noite Cai: o amor entre mulheres

Camille e Martin, dois professores de uma universidade protestante, estão prestes a se casar e tornarem-se capelões do New College of Faith. Porém, Camille não está nada satisfeita com o noivo nem com sua vida. A situação piora mais quando seu cachorro de estimação morre repentinamente.

Nesse mesmo dia ela conhece Petra, uma artista de circo, e fica apaixonada por ela. Petra demonstra claramente seu interesse por Camille e a leva para o circo, fazendo-a descobrir um mundo sedutor e totalmente diferente. Elas se aproximam cada vez mais e logo Camille se apaixona por Petra.

Mas chega o dia em que o circo vai partir. Camille deve escolher entre a mulher que lhe acendeu uma nova chama de amor e Martin, a quem ainda se sente ligada. Ela fica transtornada com a situação, mas acredita que a alma se destina ao desejo.

Quatro mulher e um verão

Eis mais um filme sobre mulheres que passam por uma experiência extraordinária. Classificado como a versão feminina de *Conta Comigo (Stand by Me)*, *Agora & Sempre (Now and Then)* é estrelado e produzido por Demi Moore e dirigido por Lesli Linka. O elenco traz ainda Melanie Griffth (*A Fogueira das Vaidades)*, Rita Wilson (*Sintonia de Amor)* e Rosie O'Donell *(Os Flinstones)*.

O filme conta a história sobre quatro mulheres que, depois de vinte anos sem se verem, resolvem se encontrar e vão relembrar de um verão que mudou definitivamente suas vidas.

Até aquele verão, as quatro amigas viviam o cotidiano normal das garotas de subúrbio. Cheias de sonhos, ham idéia da dura realidade ava quando se tornarem Quando chega a adolescência problemas característicos a eles, os garotos. A sexualidade temas que elas têm de aprender

A grande mudança a as quatro resolvem se reunir da cidade para realizar espírita. Mas o que era brincadeira inofensiva, acaba do consequências inesperadas querer, elas solucionam a misteriosa de um membro segredos sobre suas famílias iência acaba se tornando sagem das quatro para o mundo

Problema tamanho fam

Antes e Depois (Before and After) é um drama familiar, com um toque de suspense, protagonizado por Meryl Streep (*Entre dois Amores e Ela é o Diabo)* e Liam Neeson (*A Lista de Schindler)*. A película valeu a Streep a indicação para o Oscar. A direção é assinada por Barbet Schroeder.

A família de Ben (Liam Neeson) e Caroline Ryan (Meryl Streep) vive feliz e leva uma vida normal até o dia em que Jacob, o filho adolescente do casal, desaparece misteriosamente depois que sua namorada é encontrada morta. Sem saber se o rapaz teve algum crime ou está correndo Caroline vão lutar com forças para encontrá-lo.

O medo de que Jacob nado um assassino toma mento da família, até flituoso e confuso. Cada tenta explicar o caso à sempre com a intenção filho. Mas nenhum deles se está procedendo de forma seus esforços para protegê prejudicá-lo ainda mais.



Liam Neeson e Meryl Streep: tentando livrar o filho da

A nova gaiola das loucas

A Gaiola das Loucas (The Birdcage) é a versão americana da comédia francesa *La Cage Aux Folles*, que já foi levada ao cinema com Hugo *Tonazzi*. Com direção de Mike Nichols *(A Primeira Noite de um Homem e Uma Secretária de Futuro)*, essa nova versão traz Robin Willians e Nathan Lane interpretando o casal de homossexuais, contando ainda com a participação de Gene Hackman *(Mississipi em Chamas e Os Imperdoáveis)*.

O casal de homossexuais Armand Goldman e Albert formam um casal perfeito. Estão juntos há vários anos e compartilham tudo juntos, desde o trabalho até a criação do filho de Armand, Val, um jovem responsável e maduro. Este não tem nenhum tipo de problema com a condição dos pais.

E é Val quem vai armar um verdadeiro quiprocó quando chega em casa anunciando que vai se casar com a filha de um senador americano ultraconservador. O senador Keeley, (Hackman) que não está bem perante seu eleitorado devido ao envolvimento em um escândalo político, acha oportuno uma visita aos pais de seu genro para desviar a atenção do fato.

Para receber os sogros, Val pede a seu pai que dê um ar mais sério ao apartamento e arrume uma maneira de ocultar a verdadeira condição dele e de Albert. A chegada do senador e de sua mulher dá início a uma série de confusões. Entre outras coisas, Armand e Albert vão fazer de tudo para tentar convencer os convidados que são marido e mulher.