# Secretariado vai mudar

O secretariado estadual de Goiás sofrerá várias modificações nos próximos 30 dias. O próprio governador Iris Rezende confirmou isso ontem, ao explicar que não indicará agora o novo presidente da Celg "porque não posso ficar anunciando mudanças esparsas em minha equipe. Quando divulgar quem será o presidente da Celg, direi também o que mudarei na minha equipe de trabalho". O governador não quis comentar a anunciada ascensão de Moisés Abrão à Secretaria da Agricultura, porque ainda não recebeu de Djalma de Paiva a comunicação de que deixará o cargo. Mas pretende efetivar no cargo o secretário interino de Minas e Energia, Mauro Bento. As especulações correntes no meio político dizem que haverá mudanças, além da Agricultura, Minas e Energia e Celg, também na direção da Metago. Pág. 5

## Íris chora na morte de Dário de Paiva

Recebido na cidade de Goiás por Derval de Paiva, o governador Íris Rezende chorou ontem, ao ver o corpo do ex-prefeito e ex-suplente de senador Dário de Paiva, irmão de Derval e do secretário Djalma de Paiva. Dário que tinha 48 anos, será enterrado hoje. Pág. 5

Jurandir de Carvalho

No velório, Tarzan, Olvanir, Nelito Brandão, Antônio Magalhães e Iris

## Figueiredo queria Délio ou W. Pires

Se dependesse de gosto pessoal, o presidente Figueiredo indicaria para seu sucessor o ministro Délio Jardim de Mattos, da Aeronáutica, ou o ministro do Exército, general Walter Pires — segundo contou ontem o deputado Tomás Nonô, que esteve com o chefe do governo. Mas ele garantiu ao deputado que indicará quem for o preferido nas pesquisas. Já o senador Tancredo Neves, acha que o PMDB deve lançar um candidato próprio. Pág. 6

## 2.024: GOVERNO DUVIDA DO QUÓRUM

Quando a Câmara rejeitou o decreto-lei 2.024, anteontem, havia número suficiente de deputados, mas apenas 30 senadores, de um total de 64. Como se tratava de uma sessão conjunta do Congresso — Câmara e Senado —, o governo entende que era necessária a presença da maioria absoluta também de senadores, para haver "quorum". Por isso, o governo está estudando se a decisão da Câmara foi válida, ou se pode ser anulada, por contrariar a Constituição. Pág. 6.

### Moreira e Alcina hoje no Pixinguinha

O Projeto Pixinguinha está de volta a Goiânia. Hoje e amanhã, a partir das 18 horas, no auditório do Ateneu Dom Bosco, estarão se apresentando Maria Alcina e Moreira da Silva. Por Cr$ 600,00, o público ainda terá direito de assistir um show de Wanda e Adauto, dupla goiana que atua junta desde 1980, quando iniciaram a parceria num festival de música de Pirenópolis. Maria Alcina, que já foi empregada doméstica e secretária, promete um show muito alegre e malicioso. Moreira da Silva, aos 81 anos, continua sendo o maior sambista de breque do Brasil. DM Revista

### Franceses também atacam no Líbano

Depois do ataque de forças norte-americanas contra os drusos, agora foi a vez da aviação francesa interferir diretamente nos conflitos no Líbano. Aviões caças-bombardeiros atacaram ontem as baterias de artilharias dos drusos que disparavam contra posições francesas em Beirute. O ataque durou cerca de 20 minutos e foi desfechado atendendo determinações do ministro da Defesa da França, Charles Hernu, que ordenara às suas forças "fazer uso do direito de legítima defesa". Em Londres, Yasser Arafat, líder da OLP, prometeu usar todas as suas forças para evitar a partilha do Líbano. Pág. 7


# Diário da Manhã

ANO IV Nº 1075 — Goiânia, Sexta-feira, 23 de setembro de 1983 — Cr$ 150,00


## HOJE

28 Páginas


CNBB pede mudanças no Nordeste — Pág. 6

Inamps abre inscrição para nefrologistas — Pág. 6

Komeini ameaça fechar estreito de Ormuz — Pág. 7

Inaugurada a Goias Estanho — Pág. 8

Sobe consumo de energia no Estado — Pág. 9

Goiano ameaça outra greve — Pág. 11

Auto escolas acusam Detran — Pág. 11

Goiás nega que esteja em crise — ESPORTES

As crianças no palco do Teatro — DM Revista

A homenagem a Neruda — DM Revista


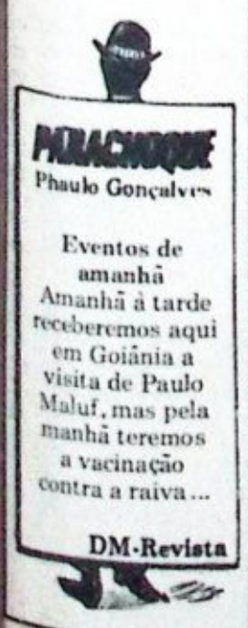

Laílson Duarte

O zagueiro Lotti desempata o jogo para o Vila Nova, aos 44 minutos do primeiro tempo

## Vila ganha e assume a liderança

Num jogo muito bem disputado — e muito violento — o Vila Nova derrotou ontem o Anápolis, por 2 a 1, e assumiu a liderança de seu grupo, com 7 pontos ganhos. O placar foi aberto logo aos 11 minutos, com um gol de Marco Aurélio. O Anápolis empatou aos 39, com Lima batendo falta. A vitória veio ainda no primeiro tempo, com novo gol de falta, desta vez de Lotti. No segundo tempo, o jogo esteve paralisado durante 12 minutos, depois que o juiz expulsou Lima, que acertou Roberto sem bola e tentou agredi-lo. Esportes

### Combate à raiva mobiliza 12 mil

Quase 12 mil pessoas estarão trabalhando amanhã na campanha de vacinação anti-rábica, com que se pretende vacinar pelo menos 80 por cento dos cães de Goiás nos 4.018 postos instalados. A raiva matou, este ano, oito pessoas e, no ano passado, 21. Aqui são registrados os maiores índices de raiva do País. Pág. 11

## Área das mil casas pronta em dez dias

Já na primeira semana de outubro, estará concluída a preparação da área em que serão construídas as primeiras 1.000 casas do Mutirão da Moradia. As obras serão começadas assim que onze empresas completarem a entrega de todo o material necessário, e que vem sendo feita a todo vapor. Por enquanto, no entanto, surgiram poucos interessados na compra das casas. Pág. 12

## POLÍCIA

### 1 Mulheres protestam no Tribunal do Júri

### 2 Nissei enforcado no Zoológico. Suicídio?

### 3 Acusado de estuprar 3 filhas está solto

O Cevam — Centro de Valorização da Mulher inicia hoje os protestos contra assassinos de mulheres. No Zoológico, Mitsuo Yamazaki apareceu enforcado numa árvore. Luís Antônio Amorim, acusado de estuprar três filhas, foi liberado pela polícia. Pág. 14.

## Socorro aos desabrigados

Após visitar as onze famílias que perderam seus barracos na Vila Boa, dona Iris Rezende (foto) anunciou que as Legionárias do Bem-Estar Social dará a ajuda necessária aos desabrigados. Os flagelados estão abrigados em barracas emprestadas pela Defesa Civil, mas pelo prazo de apenas dez dias. Pág. 12.

### Advogado não pode mais ser gandula

Há 15 anos, Manoel Leal dirige a equipe de gandulas do estádio Olímpico, primeiro, e do Serra Dourada, depois. Agora, não querem mais que ele dirija a sua equipe, onde trabalha até um estudante de Direito, Renato Rates, de 20 anos. A superintendência do estádio só quer meninos como gandulas. Esportes.

# PDS aceita tese de Santillo

Liderança governista apóia proposta de comissão interpartidária que dê soluções para crise. *Pág. 4*

## ALOYSIO BIONDI

# A economia e o catastrofismo

Existe forte dose de histeria, à esquerda e à direita, no debate dos problemas econômicos brasileiros. A esquerda se apega ao "catastrofismo", aos "caos iminente", na expectativa, talvez inconsciente, de que ele leve a mudanças radicais na vida do País — se bem que, conscientemente, tenha medo de que "a crise" leve ao fechamento. A direita, por sua vez, insiste em análises pessismistas da economia por razões bastante convenientes. Elas justificam, por exemplo, pedidos de "socorro" do governo, mais vantagens, mais privilégios; elas ajudam igualmente a convencer o governo (se é que ele precisa ser convencido) de que, no caos reinante, é preciso fechar os olhos a "expedientes" pouco cívicos das empresas, como contrabando, subfaturamento, superfaturamento, manobras especulativas, jogadas com o ouro, jogadas com o dólar. Finalmente, o mesmo "pessimismo empresarial" serve ainda de poderoso trunfo nas disputas com o ingênuo movimento sindical brasileiro: insistindo-se em falar na "crise", pode-se demitir trabalhadores, aos milhares, numa proporção muito superior a eventual queda de produção das empresas, aumentando o seu lucro, aviltando os salários em todo o mercado de trabalho. A direita, em resumo, sabe tirar proveitos do "marketing da crise". A esquerda, com seu pessimismo militante, entra nela de "pato".

Atenção: no momento, o pessimismo "de direita", além dos proveitos econômicos de sempre, tem também claras conotações políticas. Há óbvia briga pelo poder, dentro do "sistema", e da qual os pedidos de mudanças de ministros são apenas um sintoma. Por isso mesmo, todos os dias, cada líder empresarial, em suas declarações à imprensa, procura ser mais pessimista e mais "catastrofista" do que o outro: é preciso "provar", à opinião pública, que o País caminha ou está mergulhado no caos — para justificar as drásticas mudanças "de comando" articuladas nos bastidores há meses.

### SEMPRE DESMENTIDOS

No começo do ano, dizia-se que o Brasil não conseguiria exportar, por causa da "crise mundial". A economia norte-americana vinha em recuperação desde o último trimestre de 1982, mas isso era negado por empresários e oposição, inclusive seus economistas famosos. Em abril, soube-se que a economia dos EUA tinha crescido uns 3% no primeiro trimestre. Os "catastrofistas", à esquerda e à direita, enfiaram a viola no saco? Não. Aí, começou a cantilena de que a "recuperação é fraca" ou "a recuperação não vai durar". Em abril, maio, junho — a mesma cantilena pessimista. Em julho, surgem os dados sobre o segundo trimestre: crescimento de 9,2% para a economia dos EUA. Não é preciso dizer mais nada.

Quem negava essa recuperação, negava também, histericamente, que o Brasil pudesse vir a obter grandes avanços nas exportações e no saldo da balança comercial — que estão ocorrendo, desmentindo o "catastrofismo". Agora, a "histeria" se concentra em torno da "impossibilidade de a inflação cair". Não há por que acreditar nos catastrofistas. A inflação vai cair, neste fim de ano.

## CARLOS HONORATO

# Trapaças na São João

Que crime cometeram os onze posseiros da fazenda São João, município de Porto Nacional, que tiveram suas casas incendiadas e as plantações destruídas? A resposta é tão difícil que a própria Justiça — morosa? — vem adiando o julgamento da questão. Aos posseiros foi imposta a acusação de terem assassinado, em 21/08/78, dois jagunços — Ivo Bispo de Souza e José Gonçalves Filho. Esses dois senhores davam cobertura ao advogado Edimilson Francisco de Menezes, a quem o suposto proprietário das terras, o fazendeiro Guilherme Dicier de Santana, deu ordem para "limpar a área" de qualquer maneira. A violência foi a forma encontrada para executar a ordem. Tanto que hoje muitos dos posseiros, que viviam nas terras há mais de 30 anos, estão na periferia de Porto Nacional, entregues a toda sorte de humilhações.

Isto é o reflexo da própria política fundiária do País. Um lugar onde o direito à terra passou por uma metamorfose e se transformou num assunto de segurança nacional. Quem discorda disso a polícia prende, espanca, tortura ou expulsa. Aos posseiros só é dado um direito: sair quando sua presença incomodar a especulação imobiliária ou empresas multinacionais.

Vamos aos fatos: os conflitos na fazenda São João começaram em 1978, quando o fazendeiro Guilherme Dicier de Santana supostamente adquiriu o imóvel. Em princípio tentou comprar os mais de 30 anos de trabalho dos posseiros por Cr$ 5 mil cada. Houve recusa. O resultado foi o uso da força para retirar os indesejáveis. A casa da viúva Carmina Alves de Alencar, mãe de seis filhos, foi queimada juntamente com a sua lavoura de café.

A questão é mais antiga. Em 1951, João Florêncio propôs uma ação de usucapião. Uma pura falta de vergonha, pois no local não havia sequer um pé de mandioca. Isso é grilagem da grossa. No ano de 1971, o impotente Incra intermediou um acordo entre João Florêncio e os agricultores. Ficou acertado que o fazendeiro cedia 23 alqueires a cada posseiro pelo preço de Cr$ 3.500.

Tudo acertado, o pagamento seria via Banco da Amazônia, agência da cidade de Porto Nacional. Só que em 1973, João Florêncio morreu e seu filho Agenor Florêncio assumiu o controle do espólio. Aí começam as trapaças para enganar os posseiros que já haviam feito uma concessão: iam pagar por uma terra que já tinham direito de posse por lei.

Usando o cargo que ocupava no Incra, Agenor tomou uma decisão: cancelou o acordo e vendeu as terras para Guilherme Dicier de Santana. Será que esta transação já foi investigada?

## JORGE BRAGA

# *Um episódio democrático*

**Não há por que temer que a decisão do Congresso, de rejeitar o decreto-lei 2.024, que regula os reajustes de salários, represente uma ameaça para o prosseguimento da abertura democrática ou uma ruptura na possibilidade de negociação com os credores externos da dívida brasileira.**

**Evidentemente, quando o governo manda ao Congresso os projetos que têm de ser aprovados ali, submete-se à regra do jogo — ou não haveria necessidade de Congresso. E pela regra do jogo, um projeto pode ou não ser aprovado. Isso é da natureza do processo democrático, como bem reconheceu ontem o próprio porta-voz da Presidência da República, ainda que ressalvando a possibilidade de o governo questionar o problema do quórum de senadores.**

**Quanto ao lado econômico da questão, não parece que a solução pela crise brasileira passe apenas pela regulamentação dos reajustes salariais.**

**Os decretos 2.045 e 2.024 foram de fato apresentados como instrumentos essenciais para reduzir a inflação, através de dois caminhos: em primeiro lugar, ajudariam a reduzir o déficit do setor público; em segundo, seriam uma forma de combater a "inflação de demanda". Vejamos a objetividade dessas colocações.**

**O ministro do Planejamento e seus assessores têm procurado atemorizar a opinião pública nas últimas semanas, e intimidar o Congresso, com afirmações de que sem o achatamento salarial o plano de combate à inflação fracassará, ou haverá necessidade de medidas ainda mais drásticas, para atingir as metas do FMI.**

**Ora, é preciso deixar bem claro que isso não é verdade. Como o próprio ex-ministro Roberto Campos — aqui invocado como testemunha exatamente porque ninguém iria acusá-lo de "simpatizante" dos problemas dos trabalhadores — frisou, o Fundo Monetário Internacional, dentro da sua visão "monetarista" para as causas da inflação brasileira, exige a redução do déficit público, por ele responsabilizado como foco de emissões, descontrole monetário e, portanto, de inflação. Mas — disse o mesmo Roberto Campos — o FMI deixa a cada país, ou a seu governo, a tarefa de escolher o caminho para a redução desse déficit.**

**No Brasil, os ministros decidiram que ele seria cortado através de mudanças na política salarial, isto é, através do 2.045, para reduzir os gastos das estatais com seu funcionalismo. E, como aponta ainda o mesmo Roberto Campos, o governo poderia ter escolhido, em vez do corte de despesas, a via do aumento das receitas, através, por exemplo, da cobrança de imposto de renda sobre os ganhos de capital, ou mesmo maior progressividade para esse tributo.**

**Além disso, deve-se apontar também que tem havido confusão deliberada, no País, em torno do chamado "déficit do setor público", apresentado como se fosse decorrente de "rombos" nas finanças do Estado, por culpa principalmente das estatais. Na verdade, o "déficit do setor público", tal como é entendido pelo FMI, compreende também os "rombos" provocados pela expansão desmedida do crédito subsidiado à exportação ou no "socorro a empresas", nos incentivos ("perdão de impostos") à mesma exportação, às importações privilegiadas, à especulação nas bolsas de mercadorias (dos lucros nessas "atividades" ficaram isentos do Imposto de Renda, desde meados do ano passado).**

**O déficit do setor público, em poucas palavras, é, na verdade, um "déficit do setor privado", coberto pelo Tesouro — coisa que algumas lideranças empresariais e os ministros sabem muito bem, mas insistem em esconder porque isso serve aos seus propósitos de jogar a culpa de tudo nas costas das estatais e dos assalariados.**

**Assim, o achatamento salarial não é necessariamente o melhor caminho para reduzir o déficit do setor público. Fora dessa área, ele se destinaria ainda, segundo os ministros, a conter o poder de compra do consumidor, para reduzir a demanda, cuja "excitação" contribuiria para elevar os preços. Ora, mesmo um ingênuo sabe, a esta altura, que essa visão "monetarista" da economia brasileira nada tem a ver com a realidade: a inflação disparou, este ano, por causa da inacreditável e tolerada especulação com gêneros alimentícios. Para a inflação cair, portanto, como o FMI exige, não há o menor sentido em achatar salários "para desaquecer" a demanda — e, sim, adotar providências, ainda que tardias, contra a especulação.**

**No mais, a vida continua. A vida política, a vida econômica. E é preciso respeitar as decisões tomadas pelos representantes eleitos pelo povo.**


# Diário da Manhã

**Presidente**
Júlio Nasser

**Diretores**
Batista Custódio
Consuelo Nasser

**Editor Geral**
Washington Novaes

**Editor Adjunto**
Aloysio Biondi

**Editores Assistentes**
José Antônio Menezes
Djalba Lima

**Conselho Editorial**
Isanulfo Cordeiro (Economia), Joãomar Carvalho (Internacional), Jairo Rodrigues (Esportes), Carlos Honorato (Polícia), Edson de Almeida (DM Revista), João Batista de Oliveira (Arte), Phaulo Gonçalves (Humor), Edson Rezende (Fotografia), Marco Antônio Coelho (Política) e Carlos Alberto Sáfadi (Local).

**Redação**
Marco Antônio da Silva Lemos, Fleurimar de Souza, Luís Carlos Bordoni, Lorimá Dionísio, Altamir Vieira, Ivan Mendonça, Luiz Augusto da Paz, Antônio José de Moura, Raimundo Rodrigues Filho, Dorothy Menezes, Eliana Prudente, Aymés Beatriz, Luís Carlos Machado, Guarabyra Netto, José Renato, Luiz Carlos, Suelene Gusmão, Abadia Lima, Rosalvo Leomeu, Alziro Zarur, Maurílio Lemes, Edmilson Souza Lima, Sônia Penteado, Lauro Veiga Jardim Filho, Pinheiro Salles, Aparecida de Fátima e Silva, José Luiz de Oliveira Filho, Edismar Cardoso, João Domingos de Araújo, Marco Antônio Coelho Filho, Luciano Fortini, Wilson Silveira, Hamilton Almeida, Lisa França, Cristina Veiga, Celso Becca, Cleide Oliveira Castro, Lúcia Pedreira, Maria Lúcia, Deja Moura, Rachel Azeredo, Lindoberto Silva, Luiz Augusto, Súsan Faria, Batista Cardoso, Wilmar Alves.

**Diagramação e Arte**
Antônio Carlos de Oliveira, Osmar de Jesus Miranda, Joaquim Saeta Filho, Wilson Luiz Silvestre, José Pereira Neto, Jorge Braga e Mariozan Gonçalves.

**Fotografia**
Carlos Costa, Diomício Gomes, Eurípedes Júlio, José Afonso, Julimar de Brito, Jurandir de Carvalho, Lailson Duarte, Lorisvaldo de Paula, Wagner Soares.

**Colaboradores**
Carmo Bernardes, João Bênnio, Jarmund Nasser, Gabriel Nascente, Paulo Bertran, Rodha Abramo, Yêda Schmaltz, Carlos Chagas, Joelmir Beting, Carlos Drummond de Andrade, Fernando Pedreira, Mino Carta, José Carlos Bardawil, José Guilherme Merquior, Bernardo Élis, Eli Brasiliense, Aida Félix, Alaor Barbosa, Jacy Siqueira, Liberato Póvoa, Carlos Alberto Sáfadi, Oscar Dias.

**Diretor Comercial**
Nelson Ferreira

**Gerente Comercial**
Lélio Leão

**Departamento do Interior e Edições Especiais**
Diretor: Eliezer Penna

**Sucursal de Brasília**
Paterson Gomes Figueiredo — Diretor
Setor Comercial Sul — Edifício Oscar Niemeyer — 5º andar, Conjunto 501/503 — Telefones: (061) 226-5794 e 225-4618. Telex (061) 1791.

**Sucursal de Cuiabá**
Brasilaves Borges — Rua 13 de Junho — Galeria GG — sala 311/3º andar — Tel.: 321-4720.

**Serviços Noticiosos**
Agência Estado, Agência Globo, Sport Press, United Press International, Agência France Press, Agência Jornal do Brasil e Associated Press.

**Redação e Administração**
Goiânia-GO, Av. 24 de Outubro, 1.240 — CEP 74.000 — Telefones: 233-2875 — 233-2988, 233-2989, 233-2289, 233-2553. Telex nº 062-2394.

**Campo Grande-MS**
Rua 57, 559, Nova Campo Grande. Fone: (067) 624-2908.

**Anápolis-GO.**
Rua 15 de Dezembro nº 158, Loja 38, fone: 324-1714.

**Itumbiara-GO.**
Rua Trindade, 345. Fone: 431-3567.

**Representante:**
RADIAL — Representações de Publicidades Ltda. — Rio de Janeiro: Av. Pres. Vargas, 392 — 22º andar — salas 2215/17 — CEP: 20071 — Tels. (021) 253-5874 — 353-5973 — Telex: 021-30569 —.
São Paulo: Rua Oscar Freire, 1105 — Cerqueira César — CEP: 01246 — Tels. (011) 280-4612 — 64-1579 — 64-1603.

**DIÁRIO DA MANHÃ**
**Publicação da Empresa Diário da Manhã Ltda.**

FILIADO AO IVC — Instituto Verificador de Circulação

## CARLOS CHAGAS

# Amigos em ação

**Brasília** — Nos termos em que está posta, a sucessão presidencial continua uma ação entre amigos, pois indireta, com a opinião pública alijada das decisões e, mais do que isso, entregue a um partido comprovadamente minoritário no País, o PDS, que recebeu menos votos do que as oposições, em novembro, e, pior ainda, coordenada por um presidente da República visivelmente desgastado, apesar de suas boas intenções. Assim, dá uma certa perplexidade especular e acompanhar os diversos lances que marcam os candidatos e seus adeptos. Aureliano Chaves é menos pior do que Mário Andreazza, para alguns, pois critica e não se conforma com certas diretrizes do atual governo. Paulo Maluf é a salvação porque veste a camisa da dissidência e procura se caracterizar como independente. O ministro do Interior retomará o desenvolvimento depois de um período de contenção.

Na verdade, colocada nesses termos, e dentro de limitada redoma de vidro, a sucessão não atinge a comunidade, mas os amigos da ação. Mesmo assim, haverá que abrir espaço para eles, principalmente quando, brigadas ou dissentidos, começam a se digladiar. Tome-se, por exemplo, o ex-presidente Ernesto Geisel.

Ao senador Severo Gomes, ex-ministro de seu governo, em demorada conversa havida duas semanas atrás, no Rio, ele teceu considerações explosivas a respeito do momento político e de seus personagens. Disse, entre variadas observações, que o João Figueiredo que ele indicou para sucedê-lo era um, mas que o atual presidente da República é outro, bem diferente. Este nada tem a ver com aquele, na medida em que nota o chefe do governo apático, perdido entre as dificuldades de seu mandato e deixando-se cercar por um férreo grupo que ao invés de ajudá-lo, e de ajudar o País, cria sempre maiores complicações. O comentário se deveu à indagação de Severo, que diante de críticas de Geisel ao sucessor, perguntou porque então ele o havia escolhido. Mesmo decidido a não tornar pública sua opinião, o ex-presidente não escondeu decepção e perplexidade diante da **performance** de Figueiredo no combate à crise econômica e social.

A conversa esquentou ainda mais quando o atual presidente da Petroquisa analisou a crise. Para ele, esgotou-se o arsenal de Delfim Netto, isto é, não dá mais para continuar com a atual política. Nem com o atual ministro. Não escondeu sua idiossincrasia pela figura do chefe da Seplan e acentuou que a renegociação da dívida externa brasileira em termos bem mais drásticos que os atuais tornou-se uma necessidade. Se não podemos pagar, seria bom que deixássemos claro diante de nossos credores, não agindo unilateralmente, mas evitando que eles ajam assim. Não usou a palavra moratória, que não aceita se colocada de forma unilateral. Seria o calote. Mas chegou perto, quando criticou o encaminhamento atual das negociações. No plano interno, enfatizou a importância da contenção absoluta de gastos.

Se Geisel falou da corrupção e dos escândalos denunciados pela imprensa e apurados pelo Legislativo, nem a seus mais chegados confidentes o senador paulista pelo PMDB revelou, mas o terceiro dos temas abordados, se é que se torna possível, elevou ainda mais as marcas do termômetro. Mantendo a mesma postura absolutista de sempre, o general analisou a sucessão presidencial, e não teve meias palavras. Para ele existe um único candidato, no PDS, em condições de assumir o país e de tentar a recuperação da economia posta em frangalhos: Aureliano Chaves. Verberou a aventura de Paulo Maluf, um verdadeiro acinte do País e à opinião pública, que jamais apoiaria, mas foi mais contundente ainda ao examinar a candidatura de Mário Andreazza. Disse estar disposto a apoiar publicamente até o retorno imediato às eleições diretas, se for para ajudar a impedir a ascenção do ex-governador de São Paulo ou do ministro do Interior. Prefere a eleição indireta, é claro, mas com o vice-presidente da República feito candidato. Fora disso, o País estaria melhor inclusive se aberto ao pronunciamento popular amplo e suas consequências.

Muito mais terá dito, no curso do diálogo descompromissado mas, como sempre, de sua parte, irritado. A pergunta que se faz, reveladas essas informações, é sobre qual o peso verdadeiro do general Ernesto Geisel nas equações políticas em curso. Para uns, pequeno, pois isolado e em atrito evidente com o presidente João Figueiredo, além de apontado como um dos artífices da crise atual. Nessa linha de raciocínio, ele carece de divisões armadas, como o papa Pio XII quando os aliados tentaram incluir o Vaticano no Conselho de Segurança da ONU então em formação e foram repelidos por Stalim sob tais argumentos.

Para outros, no entanto, o ex-presidente exerce uma liderança inconteste no meio civil e militar na medida em que continua na plenitude de suas faculdades intelectuais, de sua irrascibilidade e da respeitabilidade imposta por sua figura ao longo dos anos em que governou.

Seria preciso, de início, medir a sua influência e a capacidade de influir nos acontecimentos, para depois avançar nos possíveis efeitos causados por sua intenção, por enquanto nos bastidores.

Porque, dúvidas inexistem, se o candidato afinal selecionado por Figueiredo for Mário Andreazza, ou se Paulo Maluf conseguir levar adiante sua candidatura e vencer na convenção do PDS, o mínimo a esperar será uma declaração pública do ex-presidente. Se não a fizer antes, hipótese também admitida pelos poucos que privam de sua intimidade.

Há quem avance mais, ainda que por conta e risco próprios. Fala-se que o general Ernesto Geisel passa os dias em que não está trabalhando, no Recanto dos Cinamonos, em Teresópolis, mais ou menos como o general Charles de Gaulle passou de 1948 a 1958 em Collombeyles-Deaux-Eglises. Imaginando ser chamado ou convocado para extirpar o caos. Não se cometerá a injustiça de supô-lo assim, ao menos até prova em contrário e, em especial, porque se encontra engajado na campanha de Aureliano Chaves. Mas para o que der e vier...

Especula-se, também, se o vetusto general não estará, desde muito, entrosado com o general Golbery do Couto e Silva, que tem o mesmo pensamento que o dele a respeito do presidente João Figueiredo e da crise econômica. Porque, no plano sucessório, dão a impressão de divergir. O antigo chefe do Gabinete Civil e hoje desafeto de Figueiredo também repele a candidatura Andreazza e até já comentou dispor de um só objetivo político na vida, quando antes possuía dois: agora, evitar a eleição do ministro do Interior. Antes, também impedir a escolha do general Octávio Medeiros, que, parece, conseguiu. Mas Golbery apóia Paulo Maluf, se para valer ou apenas para neutralizar Andreazza, tanto faz. Mas não simpatiza com Aureliano Chaves.

# FALTOU DIZER

**Aloysio Biondi**

INFLAÇÃO VAI CAIR — Os líderes empresariais paulistas fizeram outro almoço solene, com ampla cobertura da imprensa (um doce para quem adivinhar por que os empresários paulistas estão fazendo tantos almoços solenes). Não soltaram outro manifesto, mas soltaram falação. Pessimista? Claro. "As metas do FMI são inviáveis", "é impossível a inflação cair", tatati-tatatá, bibibi-bababá. "Só com recessão monstro, só com desemprego-monstro", lalari-lararà. Ora, as taxas de inflação podem e devem cair, rapidamente, nestes próximos meses. Otimismo? Não. Análise dos dados econômicos em cena. Em setembro, a taxa de inflação ainda vai "estourar", por causa da vergonhosa tolerância do ministro Delfim Netto para com a especulação com o milho e com a soja, que puxaram os preços do boi, da carne, do frango, do ovo, dos óleos. Mas as importações estão chegando: de carne (25 mil toneladas), de arroz (160 mil toneladas) e, agora, também de milho. As novas safras também estão chegando: plantou-se mais cedo, há feijão do Paraná entrando no mercado. Os estoques vão começar a ser jogados no mercado. A menos que haja novas catástrofes climáticas no Sul, os preços dos alimentos, ao consumidor, entrarão em queda. Como eles "pesam" muito nos cálculos da inflação, ela será puxada já para baixo. Já neste final de ano.

MITO ALTISTA — Muita gente pensa que a inflação não poderá cair porque sabe que o governo aumentou os preços mínimos para a agricultura em 150% para a nova safra. Não tem nada uma coisa a ver com a outra. Os preços mínimos, que representam uma garantia para o produtor, estão muitíssimo abaixo dos preços que o consumidor está pagando hoje. Quer dizer: quando o produtor vender suas novas safras, mesmo com 150% de aumento nos preços mínimos em relação aos níveis deste ano, o consumidor ainda irá pagar muitíssimo menos do que paga hoje. Por exemplo: o feijão está sendo vendido neste momento a até Cr$ 50.000,00 a saca de 60 quilos, no atacado de São Paulo e Rio, chegando ao consumidor por Cr$ 800/1.000 o quilo (em Goiânia, o feijão mais barato, na Cobal, está praticamente a Cr$ 500,00). O novo "preço mínimo" do feijão é de cerca de Cr$ 15.000,00 a saca, isto é, Cr$ 250,00 o quilo, podendo ser vendido ao consumidor a Cr$ 400/500,00 (os tipos mais caros). Frisando: as novas safras vão trazer baixa de preços, mesmo com o aumento de 150% nos preços mínimos. A inflação vai cair.

## ENCONTRO NO PALÁCIO

**O jornalista Batista Custódio esteve em visita ao governador Íris Rezende, com quem conversou a sós durante mais de uma hora, no gabinete do Palácio das Esmeraldas. A saída, perguntado sobre o tema da conversa, o diretor do DIÁRIO DA MANHÃ respondeu: "Perguntem ao governador".**

# CAFÉ da Manhã

## De Noé, ela não é

Para refazer os rebanhos das ilhas Malvinas, dizimados pela guerra, um general inglês criou um fundo para mandar uma "moderna Arca de Noé" ao Atlântico Sul, levando a bordo 233 animais, entre cabras, ovelhas, porcos, cavalos e bois.

Aconteceu com a arca, no entanto, a única coisa que não poderia ter acontecido: ela foi impedida de iniciar sua viagem por causa das fortes chuvas que caíram sobre o porto de Poole.

Noé, no seu túmulo, ria às gargalhadas.

## PREVISÃO DO TEMPO

GOIÂNIA
Tempo nublado a parcialmente nublado com possibilidades de chuvas isoladas
Temperatura estável
Ventos calmos
Visibilidade boa a moderada
Temperatura máxima de ontem, 33.3°C
Temperatura mínima de ontem, 20.7°C
Umidade relativa do ar, 34%

GOIÁS
Tempo nublado a parcialmente nublado com possibilidades de chuvas isoladas no Sul do Estado
Demais áreas parcialmente nubladas com nevoa seca
Temperatura estável
Temperatura máxima de hoje no Sul, 30 a 32°C e nas demais áreas, 34 a 36°C
Temperatura mínima em todo o Estado, 18 a 21°C
Ventos quadrante Este fracos
Visibilidade boa a moderada
Hora do nascer do sol, 6h35min
Hora do pôr do sol, 18h12min

## Padres e monstros

O astral não anda nada bom no Estado do Rio, pelo que dão a entender três notícias publicadas na mesma página na edição de ontem de O Globo.

Na cidade de Itaboraí, o vigário, padre Domingos Gonçalves das Eiras, é acusado de agiotagem, de ser "mulherengo" e, não satisfeito, de ter espancado a socos e pontapés sua prima, de 74 anos, e o marido dela, de 80. O padre atribui a divulgação dessas notícias "aos comunistas".

Em São Fidélis, outra de padre. Desta vez, o tradicionalista Jonas Lisboa, que foi detido por ordem do juiz da cidade e levado para a Delegacia para prestar depoimento a respeito de um panfleto distribuído por ele e que, segundo o juiz, ofendia o Poder Judiciário. O padre Jonas atribui a campanha contra ele "aos comunistas".

Finalmente, em Cabo Frio, um pescador com mais de 25 anos de mar, disse ter sido atacado por um monstro "meio redondo, com antenas, sem nadadeiras, com a cabeça grande e rodeada por uma crista, a cauda em forma de torpedo e com uns 15 metros". Nem o pescador, nem o monstro atribuíram a culpa pelo incidente "aos comunistas". Parece mais coisa de "51".

## AS FRASES

"O paredón vai começar. Hoje vai muita gente para o hospital".

(Deputado Paulo Mincarone, durante o tumulto formado antes da votação do 2.024)

●●●

**"Não sou presidente do Congresso do PDS. Sou presidente do Congresso do Brasil".**

(Senador Nilo Coelho, no encerramento da sessão que derrubou o 2.024, rebatendo críticas por não ter impedido a votação).

●●●

**"Não tive êxito, estou sem rota, fui derrotado".**

(Deputado Nelson Marchezan, único parlamentar que votou a favor do 2.024)

●●●

**"Não sei não assisti ao jogo".**

(Presidente Figueiredo, dizendo como tinha visto a derrota do governo no Congresso).

●●●

**"O que o PDS tem feito é defender uma entourage que tomou conta do País e nos entrega aos pedaços, levando-nos a uma convulsão social imprevisível. Quando a revolução acontecer, eles vão poder pular fora, porque têm dinheiro na Suíça. Nós é que vamos ter que aguentar".**

(Deputado José Machado, do PDS de Minas).

●●●

**"A imprensa não tem culpa. Não é ela quem está dando prioridade à sucessão. É o governo, é o Presidente da República".**

(Flávio Marcílio, presidente da Câmara Federal, respondendo ao presidente do PT, Lula, que responsabilizara a imprensa pela prioridade dada à sucessão, em detrimento da crise econômica e social).

●●●

**"Três candidatos é demais. Alguém vai ter que desistir".**

(Governador do Ceará, Luiz Gonzaga da Mota, sobre a sucessão).

●●●

**"Claro, se falo que o sucessor não pode ser nem corrupto, nem preguiçoso, nem incompetente, então pelo menos dois pré-candidatos estão excluídos".**

(Empresário Antônio Ermírio de Moraes).

## O leão e a caridade

Atenção filantropos mercenários: técnicos em Imposto de Renda do IOB Informações Objetivas esclarecem que serão admitidas como despesa operacional da pessoa jurídica ou como abatimento da renda bruta da pessoa física, na declaração do ano que vem, as contribuições em dinheiro para socorro às vítimas das inundações no Sul ou da seca no Nordeste.

Mas atenção: só valerão as contribuições feitas diretamente na rede bancária, em contas abertas pelos governos estaduais ou por instituições filantrópicas reconhecidas.

Para mudar de faixa, nada melhor que uma boa caridade.

## Mantendo o pessoal

Em meio à tempestade da crise, algumas empresas resolveram dar exemplos originais — e saudáveis.

A Termomecânica, do já famoso empresário Salvador Arena, de São Paulo, sempre preocupado com a função social das atividades econômicas, decidiu destinar Cr$ 60 milhões por mês para dar um salário mínimo a 1.500 desempregados, indicados por seus companheiros de fábrica. A doação vale por 5 meses, ao fim dos quais aqueles operários serão substituídos por outros.

Já as Indústrias Romi, de Santa Bárbara d'Oeste, SP, maiores exportadoras de tornos no mundo, decidiram manter todos os seus 2.500 empregados, embora só precisem de pouco mais de mil neste momento. Mas a empresa entende que levou anos investindo na formação dessa mão-de-obra especializadíssima e não quer perdê-la em função de uma crise conjuntural.

## Usucapião polêmico (a)

E a polêmica recomeça.

Como esta semana saiu no DIÁRIO DA MANHÃ uma referência à "usucapião urbana", considerando do gênero feminino a palavra usucapião, reacendeu-se uma polêmica que já dura décadas e faz parte dos livros que tratam das questões curiosas da língua portuguesa.

O Novo Aurélio registra **usucapião** como substantivo feminino. O **Grande Dicionário da Língua Portuguesa**, de Morais Silva, registra como masculino, vindo da mesma raiz latina apontada pelo Aurélio: usucapione.

O Código Civil Brasileiro aponta usucapião como masculino. Já o tratadista Pontes de Miranda, como feminino.

O gramático Napoleão Mendes de Almeida diz que é feminino e vem de usu-capio.

Pela mesma raiz — usucapere — o padre Pereira, reitor da Universidade Católica de Goiás, assegura que é masculino.

Quem se habilita?

## Chupando *Seleções*

Chico Anísio dá sossego a Phaulo Gonçalves e ataca de Seleções. Domingo, no **Fantástico**, ele contou a piada do bombeiro que bate numa porta e se espanta ao saber que há pessoas que ele procurava havia se mudado há um ano:

— Não posso acreditar — diz indignado o profissional — pedem um bombeiro com urgência e depois se mudam.

A piada está na página 14 de Seleções deste mês. Chico só mudou o nome da personagem e o cenário da história, que no original se passa na Argentina.

## RESUMO

••• Um litro de óleo diesel viaja nada menos de 55 dias para chegar ao Acre. A maratona começa de navio na Bahia, de onde vai até Belém. De lá, segue de balsa até Manaus, onde é refinado, segue pelo Amazonas, Purus e chega na boca do Acre, onde é transferido para caminhões. A viagem de um litro de diesel custa Cr$ 150,00.

••• **Existem hoje no Brasil cerca de 113 mil turberculosos, ou seja, um doente para cada grupo de dez mil pessoas. Só durante o ano passado foram registrados 88 mil casos de tuberculosos. A informação é do Ministério da Saúde.**

••• Os Trapalhões dissidentes — Dedé, Mussum e Zacarias — já começaram a rodar seu filme independente, que vai custar Cr$ 225 milhões. "Atrapalhando a Swat" estará nas telas de todo o país em dezembro, quando Renato Aragão lança seu filme solitário.

••• **Os japoneses anunciam que começam ainda este ano os testes em seres humanos de um osso artificial, de composição praticamente igual a dos ossos humanos, feito de cerâmica. O osso de cerâmica, já aprovado em animais, apresenta muitas vantagens sobre o aço e outros metais, utilizados atualmente nos transplantes, pois não está sujeito à corrosão e é mais leve.**

••• Niterói, no Estado do Rio, lança uma novidade: a "brinquedoteca", que vai funcionar numa escola que atende a 250 crianças carentes. Como numa biblioteca, os brinquedos doados pelo comércio e por moradores da cidade, serão emprestados às crianças, depois do devido preenchimento de fichas. Duro vai ser convencer a criança a devolver.

••• **O governador de Minas, Tancredo Neves, está enfrentando duras críticas por ter assinado, nas vésperas do Dia da Árvore, decreto que revogou um outro, de Francelino Pereira.**

# ZERO HORA

## 1 Enchentes no Sul: 250 desabrigados

**Curitiba** — Cerca de 250 pessoas estão desabrigadas por causa das enchentes do Rio Ivaí, na região Norte do Paraná. Mais de 100 casas foram submersas nos municípios de Campo Mourão e Doutor Camargo, onde também choveu granizo, na madrugada de ontem. Em Doutor Camargo foram destruídas oito olarias, com grande prejuízo para seus mil trabalhadores.

O prefeito de Doutor Camargo esteve conversando com o governador José Richa (PMDB) sobre a situação do seu município, segundo ele dramática. A cidade tem sete mil habitantes e a principal cultura, o feijão, foi totalmente destruída pelas águas e pelo granizo. As plantações concentram-se à margem do Ivaí, onde, em alguns lugares, a cheia chegou a estender-se por mil metros além da margem.

Está chovendo em todo Paraná há dez dias, especialmente na região Norte onde chega a 300 milímetros o índice pluviométrico, considerado muito alto para essa época do ano. A chuva prejudica o feijão das águas, o trigo, em fase de emborrachamento e a floração do café; mas os técnicos da Secretaria da Agricultura ainda não saíram a campo para avaliar a perda total.

Também foram verificadas ocorrências de geadas em algumas regiões, mas o fenômeno não chegou a afetar a agricultura, com exceção das pastagens da região Norte, bastante prejudicadas. O trigo do Sudoeste foi o mais atingido pelas chuvas de granizo, que provocaram o acamamento, com perda de qualidade do produto.

## 2 Fetagri denuncia uso de jagunços

**Cuiabá** — O secretário-geral da Fetagri-Federação dos Trabalhadores na Agricultura de Mato Grosso,, Godofredo Vargas Bueno, denunciou ontem que a Codemat-Companhia de Desenvolvimento do Estado usou jagunços para queimar as fazendas e intimidar posseiros a abandonarem suas terras. Agora, 150 destes trabalhadores, despejados no ano passado, estão sendo reassentados pela Codemat em suas regiões de origem, Fontanillas, Salto e Juina, a 800 quilômetros da capital.

Godofredo Bueno assinalou que o compromisso assinado pelos 150 posseiros com a Codemat "foi decisivo para manter o clima de paz na região". No termo, os agricultores firmam compromisso de pagar, durante cinco anos, Cr$ 42 mil por alqueire, com prazo de dois anos de carência para amortização das parcelas. Bueno lembrou, entretanto, que existem trabalhadores sem terra para trabalhar. "Esses trabalhadores, frisou, não têm condições de pagar e não sabem para onde ir com sua família. O governo deve encontrar solução para esta categoria".

## 3 Padre apanha por comida no Sertão

**Salvador** — Depois de agredirem fisicamente o padre João Batista, da matriz de Queimadas, no Sertão baiano e a 300 quilômetros de Salvador, mais de 400 famílias de flagelados da seca permaneceram ontem à noite concentrados em torno da Igreja da cidade, aguardando a distribuição dos alimentos que haviam sido enviados pela Cruz Vermelha.

Segundo informações que chegaram ontem a Salvador, os alimentos enviados pela Cruz Vermelha deveriam ser divididos entre o Lions a Maçonaria e a Igreja local, mas, por um erro do motorista do caminhão, todos os alimentos foram entregues na Igreja. O padre João Batista, assustado em meio ao grande número dê flagelados em volta da matriz, negou-se a distribuir os alimentos, alegando falta de segurança. Revoltados e famintos, os flagelados reagiram e agrediram o padre, que foi obrigado a fugir da cidade.

## 4 Novos saques no Estado do Rio

**Rio** — A Polícia do Rio voltou a ter muito trabalho na madrugada de ontem com novos saques a estabelecimentos comerciais em subúrbios cariocas e na Baixada Fluminense. Mais 13 pessoas foram presas, entre elas quatro menores. A mais grave investida ocorreu contra o Supermercado Vista Alegre, no subúrbio de Anchieta.

Uma turma do 14° Batalhão da Polícia Militar passou pelo local, viu a porta arrombada e todo o interior do estabelecimento revirado. Os policiais se esconderam e ficaram aguardando o aparecimento de novos saqueadores, o que não demorou a acontecer. Poucos minutos depois chegaram seis homens que empunhando sacos de aniagem entraram no supermercado e passaram a recolher óleo de soja, lingüiça, latas de salsicha, cebola, arroz, feijão e farinha. Quando saíam, foram agarrados. Todos foram autuados na 31ª Delegacia.

## 5 Pinochet desiste. Operários livres.

**Santiago** — O governo militar chileno desistiu ontem de todos os processos judiciais que mandou abrir contra sete dirigentes sindicais, que em maio passado organizaram uma greve nas grandes minas de cobre. Entre os favorecidos pela medida, anunciada pelo Ministério do Interior, está o presidente da Confederação dos Trabalhadores do Cobre e do Comando Nacional dos Trabalhadores, Rodolfo Seguel, que segunda-feira passada teve cancelado outro processo contra si, por calúnias e injúrias ao presidente Augusto Pinochet.

Segundo informou o Ministério do Interior, a medida foi adotada por determinação de Pinochet "para unir as vontades no País, e se enquadra no processo de abertura em que o governo está empenhado". Os outros dirigentes beneficiados pela retirada dos processos são Hugo Estivales, Roberto Carvajal, Roberto Guerra, José Perez, Manuel Rodriguez e Raul Montecinos.

# OPINIÃO DO LEITOR

## *Minaçu sem Judiciário*

Faço uso do presente espaço, para cobrar dos membros da Assembleia Legislativa deste Estado, um posicionamento que venha de encontro com as aspirações de sofrida comunidade que no dia 15 de novembro lhes deu um mandato legislativo.

Solicitamos dos senhores deputados que usem de suas prerrogativas, de suas influências, de persuasão junto aos órgãos competentes e nos ajudem a instalar uma comarca em nossa cidade.

Minaçu, a cidade sem Justiça, com quase 40 mil habitantes, 3° ou 4° município em arrecadação no Estado, não possui uma comarca instalada, sendo considerada junto à Corregedoria de Justiça, apenas "Termo de Uruaçu". Se porventura temos que correr ao manto protetor do Judiciário, somos forçados a deslocar mais de 200 km para ir até aquela cidade, onde encontramos um juiz atencioso, mas assoberbado de serviço, sem as mínimas condições de vir em nosso socorro.

Pasmem senhores deputados. O único advogado da cidade, Dr. Waldercy R. Cunha, recentemente ingressou com uma ação trabalhista e a audiência inaugural foi marcada para o dia 23 de maio de 1984. Se nesse dia a reclamada não se dispuser ao acordo, o reclamante só receberá seu direito no final da década. E com essa rapidez, que o Judiciário chega a Minaçu.

Queremos, na oportunidade, ressaltar que o juiz de Uruaçu não pode e não deve ser responsabilizado por esses disparates. O serviço forense da cidade de Uruaçu é muito grande e, qualquer outra responsabilidade assumida por ele extrapola suas forças.

Enquanto nossa cidade está sem água, sem luz e principalmente sem comarca instalada, alguns deputados, que têm a obrigação de ouvir os anseios de seus eleitores, ficam ocupando seu precioso tempo na tentativa de aprovar projetos que em nada beneficiam seus representados. Veja, a propósito, o projeto de lei instituindo o "Dia do Fazendeiro". Fazendeiro que se preza trabalha de sol a sol e só folga aos domingos para ir à missa.

Fica, pois, o nosso reclamo aqui registrado. Senhores deputados, intercedam por nós. Ajudem-nos a instalar esta tão sonhada comarca. Ajudem-nos, com sua influência, a dotar Minaçu desse bem precioso que é o Judiciário, tirando-nos desse sofrimento. Aqui, ninguém recorre ao Judiciário, embora toda a cidade o necessite com urgência.

Esperamos que os nossos procuradores, no caso os senhores deputados, entendam o nosso martírio e procurem sanar este problema dentro de curto espaço de tempo, sob pena de calirem no descrédito de todos nós.

**Antônio José da Silva Filho**
**Minaçu — Go.**

## *Corrigindo o folclore*

Na edição do dia 13 de setembro p.p., coluna folclórica, saiu uma nota desairosa a meu respeito. A origem da mesma está nas entrelinhas, com a indicação clara do nome do informante, elemento pernicioso e desagregador, que deixou uma marca indelével de traição naqueles que lhe beneficiaram, retirando-o do anonimato. Esse celerado da política goiana, frustrado em suas diabólicas maquinações, foi pródigo em fazer inimigos e, estando hoje no ostracismo, remói o seu ódio concentrado, expelindo-o contra todos aqueles que triunfaram na vida.

O episódio relatado pelo malsinado articulista não exprime a verdade. Antes de ter a honra de ocupar o Governo do Estado, substituindo o eminente goiano Mauro Borges, passei por largos períodos da vida pública de Goiás, prestando relevantes serviços, tais como, prefeito do Município de Anicuns, vereador e presidente da Câmara Municipal da mesma cidade, deputado estadual (três legislaturas), quando ocupei as funções de 1° Secretário da mesa, líder de bancada, vice-presidente e, afinal, presidente do Legislativo goiano, de onde galguei a governadoria constitucionalmente.

Ora, quem passou por esses mandatos jamais poderia ignorar os requisitos necessários à função de Procurador do Estado. Ressalte-se que o único cargo de relevo que determinei o preenchimento foi o de ministro do Tribunal de Contas do Estado, tendo indicado o ilustre bacharel Napoleão Costa Ferreira.

Esclareço, por outro lado, que o meu Secretário de Governo, de fato, no aludido período, foi o Dr. Nelson Siqueira, pessoa de minha absoluta confiança e um dos valores intelectuais da atualidade goiana.

Finalmente, quero enfatizar a confiança sempre merecida do grande líder Pedro Ludovico, o apoio recebido do Partido Social Democrático (PSD) a amizade de homens da estirpe de Venerando de Freitas, Celestino Filho, Jorge Jardim, Jerônimo Quetroz, João Perílo, Hamilton Velasco, Lázaro Barboza, Íris Rezende e muitos outros. Confesso que não alisei os bancos acadêmicos, mas tenho uma larga experiência de vida, como comprova o exercício de funções de alcance social, administrativo e político que exerci e venho exercendo atualmente.

**Almir Turisco de Araújo**
**Goiânia-GO**

# Fio direto

## Erro não foi de Ronaldo

O deputado Ronaldo Jayme passou todo o dia de ontem consternadíssimo, por causa do episódio de anteontem, quando apresentou um requerimento à Assembléia solicitando a transcrição de uma matéria sobre um manifesto dos maçons paranaenses — e o servidor que o assessora, por ignorância, escreveu "massons", ao invés de "maçons". Contrariadíssimo, Ronaldo puniu com serveridade o responsavel, tendo, durante praticamente todo o dia, que atender a telefonemas, e dar explicações a colegas de maçonaria — ele é grão-mestre, grau 33, da Grande Loja, uma das potências maçônicas do País.

## O temor de Mota

Num recente encontro social que reuniu políticos do PMDB, especialmente os partidários do grupo Mauro-Derval, o deputado Manoel Mota chegou apressado, pouco interessado em bebidas e salgadinhos e mais ansioso em encontrar-se com o deputado federal Fernando Cunha. Foi-lhe informado que Fernando estava num dos quartos, conversando com o secretário da Comunicação Social, Carlos Alberto Santa Cruz. Empalidecendo, Mota quis saber onde era o quarto e apressou-se:

— Deixa eu correr e impedir o Fernando de falar alguma bobagem. O Santaa Cruz não é de confiança do nosso grupo.

Minutos após, saia do quarto e da festa comboiando Fernando.

## Benedito desmente sua renúncia

O senador Benedito Ferreira, de Brasília, desmentiu categoricamente as informações divulgadas na imprensa dando-o como renunciante à presidência e à Executiva do PDS regional, em favor do deputado Vilmar Rocha. Benedito ressaltou que as declarações que deu foram mal interpretadas, "e, pelo que senti, foram **empasteladas** com as do deputado Vilmar".

O senador confirmou que só se afastará da presidência do PDS se a Justiça eleitoral assim o decidir, "ou para permitir um grande acordo que propicie a restauração da unidade do PDS — volto a insistir, não quero e nem vou sair. Apenas admito que, se meu afastamento for obstáculo à reunificação e pacificação do partido, abrirei mão do cargo imediatamente, mas somente nessa condição". Benedito adiantou também que, diante disso, "seria até um absurdo eu apoiar alguém para me substituir, já que eu não estou saindo — portanto, não existe nenhum compromisso meu com o deputado Vilmar Rocha ou com qualquer outro companheiro. Se eu chegar a sair, minha vaga será ocupada pelo companheiro que melhores condições possua para harmonizar o PDS".

## Folclore Político

## A média de Anísio

Na tribuna da Câmara Federal, Carlos Lacerda, da UDN, despejava raios olímpicos contra o governo Kubitscheck. Anisio Rocha, um baiano que conseguiu se eleger deputado federal por Goiás, saiu em defesa da honra do PSD:

— **Vossa Excelência me permite um aparte?**

Lacerda virou a cabeça e desfechou-lhe um recado rápido, sem nem interromper a entonação do discurso:

— **De jeito nenhum. Depois, Vossa Excelência irá fazer média lá em Goiás, dizendo que já me aparteou...**

Anisio sentou.

## Confusão na Câmara

Impasse e confusão na Câmara Municipal de Goiânia, ontem: o secretário José Freire, da Segurança Pública, não apareceu para o debate marcado com os vereadores, e o presidente Daniel Borges quis transformar o debate em sessão ordinária, quando foi advertido de que todos os edis estavam em trajes informais.

Em grande azáfama, os vereadores presentes arranjaram-se como puderam, com palestós velhos e gravatas emprestadas, mas tudo em vão: não havia **quorum**, pois estavam no plenário apenas sete vereadores. Somente depois é que chegou a informação de que Freire não pudera comparecer por ter viajado à cidade de Goiás representando Íris Rezende nos funerais de Dário de Paiva.

## Atritos em Goiandira

O deputado Oton Nascimento, do PDS, solicitou ontem a solidariedade do Poder Legislativo em razão "dos ataques gratuitos e infundados contra José Ferreira Pires Filho, ex-presidente do Ipasgo, assacados pelo prefeito de Goiandira, Joaquim Batista Tristão". Esclarecendo que o atual prefeito não está preparado para dirigir aquele município, o parlamentar pedessista afirmou que Joaquim Tristão "está querendo apenas desviar a atenção da opinião pública, criando uma cortina de fumaça sobre a sua péssima administração". E acrescentou: "Até hoje, ele só fez perseguir humildes funcionários e seus desafetos políticos".

## ANOTE

••• O chanceler Saraiva Guerreiro foi ontem designado para chefiar a delegação brasileira à 38ª sessão da Assembléia Geral da ONU. Dentre os observadores parlamentares que integrarão a comitiva, está o deputado Juarez Bernardes, do PMDB goiano.

••• **O deputado Moisés Abrão não está nem um pouco interessado em assumir a Secretaria da Agricultura. Primeiro, porque acha que o posto poderá prejudicá-lo, já que ele é um cerealista e, nessa condição, teria que andar pisando em ovos. Depois, porque acha que na Assembléia tem condições de fazer um trabalho político mais dinâmico e de maior repercussão pela imprensa. Por fim, pelo fato de que sua saída favorecia o Grupo Santillo, que ganharia, de graça, mais um deputado, o suplente Haroldo Duarte.**

••• Comentando a chapa do deputado João Divino, o governador Íris Rezende comentou: "Um comportamento natural de um membro do partido, com livre direito de pleitear e participar. Ele tem o mesmo direito que eu tive de lançar a minha chapa, o que fiz como conciliador, moderador e em busca de um consenso".

••• **O ministro César Cals, das Minas e Energia, voltou ontem a ressuscitar a já cediça tese da reeleição do presidente Figueiredo: "O projeto nesse sentido foi lido ontem no Congresso, que agora vai decidir. Eu lancei a semente, e parece que ela vai brotar".**

••• A propósito, o mesmo Cals confidenciou ao governador Íris Rezende a preocupação do Palácio do Planalto com a derrubada do Decreto 2.024. "Agora, eles estão com tudo para fulminar o 2.045, e isso significará o rompimento do acordo do Brasil com o FMI, isto é, representa confusão".

••• **Já convencido de que é impossível reatar diálogo e relações com o governador, o deputado Daniel Antônio decidiu que, por enquanto, à falta inclusive de outra opção, permanecerá no PMDB — onde oferecerá suporte à candidatura de seu cunhado João Divino à presidência do PMDB regional. Não há, contudo, a garantia de que, a qualquer momento, ele não passe a empenhar a bandeira do PDT, em futuro próximo ou mais remoto.**

••• Setores próximos ao governador acompanham com vivo interesse o desdobramento de gestões, em Anápolis, buscando atrair forças do PDS. Quem observa o silêncio e o comportamento político do deputado Pedro Canedo, bem como a receptividade que ele dá às gestões nesse sentido garante que ele está hoje mais próximo de Iris do que muitos setores do próprio PMDB.

## 1 Reunião adiada

**Foi adiada para o dia 4 de outubro, uma terça-feira, a reunião que o Diretório Regional do PMDB havia convocado para o próximo dia 27 de setembro (também terça-feira), às 9 horas da manhã. Neste novo encontro continuarão a serem debatidas as propostas para a constituição de uma chapa única para o Diretório. Nesta oportunidade serão avaliadas todas as teses já colocadas — as de Íris, Eurico e João Divino —, bem como apreciada a moção que prefeitos e lideranças do interior deverão encaminhar, pleiteando uma maior participação das bases na constituição do novo Diretório Regional do partido.**

## 2 Detran será exemplo

Atendendo a recomendações expressas do próprio governador Íris Rezende Machado, que lhe reiterou sua disposição de efetuar um completo saneamento no órgão, mas para o que necessita de provas e documentos, o diretor do Detran, Nigel Guido Spencière, deverá acelerar a sindicância interna que apura inúmeras denúncias de irregularidades, algumas já confirmadas, praticadas no órgão já dentro do novo governo.

Íris confidenciou a assessores mais íntimos que pretende fazer do Detran uma amostragem exemplar de como trata os que abusam ou traem sua confiança, especialmente nas suas exigências de moralidade. O governador disse já estar totalmente inteirado do que está ocorrendo no Detran, mas só agirá quando as provas aparecerem — e todos os envolvidos serão não apenas demitidos mas também processados para devolver o que receberam indevidamente.

## Saída certa

O inesperado falecimento do ex-suplente de senador Dário de Paiva, vítima de um derrame que o acometeu há já muitos anos e do qual nunca chegou a se recuperar, provocou, na família Paiva, a imediata decisão de consumar o afastamento de Djalma de Paiva, que vinha respondendo pela Secretaria da Agricultura e foi, recentemente, vítima de dois enfartes sucessivos. Djalma ainda persistia no cargo, mas agora seu afastamento é realmente inevitável, pois sua condição de saúde é delicada, e seus familiares não querem que ele sequer se sujeite ao mínimo risco possível. Hoje, ao mais tardar, o ofício de Djalma solicitando demissão da secretaria deverá chegar às mãos do governador Íris Rezende.

# Santillo exorta o Congresso a buscar saída para a crise

"O presidente Figueiredo não tem credibilidade para apontar soluções para a crise, mas o Congresso tem. E eu acredito no Congresso Nacional e é preciso acreditar. Se eu não o fizer, devo renunciar ao meu mandato, ir para casa ou buscar outras formas de luta".

A declaração é do senador Henrique Santillo, do PMDB goiano, ao ressaltar o comportamento do Senado e da Câmara, anteontem, ao rejeitar o decreto-lei 2.024, "numa clara demonstração de coragem na luta deflagrada para oferecer uma saída democrática para a crise". Para o senador goiano, ao rechaçar o arrocho salarial imposto pelo decreto, o Congresso também refutou as medidas adotadas pelo governo e impostas pelo FMI.

REPUDIO

Santillo observou que isso não se trata de consenso, mas sim de uma posição progressista em relação à realidade nacional. "Nós estamos cumprindo o nosso papel como oposição, mas é o governo quem está obstaculizando a busca dessa saída democrática. O governo é quem foge do diálogo e tenta manter essa política econômica nefasta que precisa ser banida com urgência urgentíssima da vida do povo brasileiro", enfatizou.

O senador disse entender que "a rejeição do decreto-lei 2.024 é o prenúncio de que também rejeitaremos o 2.045. Isso significa que a política econômica do governo vai ruir e é mais um motivo para se buscar saídas para a crise. Saídas como a reforma tributária, por exemplo, dentre tantas outras reformas que se fazem necessárias e urgentes".

Fortalecer o Congresso Nacional, segundo Henrique Santillo, é viabilizar a mobilização da sociedade civil, através de todos os partidos políticos. E acrescentou:

"Nós não estamos propondo acordo com o presidente Figueiredo e com o governo federal. Nós estamos preocupados e escandalizados com os problemas que sufocam a Nação. Que o Congresso, mais que oposição, assuma o seu papel como instituição. Não admitimos conciliação. É ingenuidade pensar que apoiar Figueiredo, nestas alturas, é defender o País. É preciso acabar com a falsa imagem de que Figueiredo é o salvador da pátria. Não é nada disso".

PROGRAMAS DE EMERGÊNCIA

Henrique Santillo condena o governo federal pelo seu comportamento em relação à crise, afirmando que "não concordamos com o procedimento do presidente da República nessa hora de angústia nacional.

"Não podemos admitir que os detentores do poder insistam em dilacerar o País com as consultas e discussões sobre nomes para a presidência biônica do Brasil. O momento é de **programas de emergência**, de busca de saída para o caos, e não de se pesquisar quem deve ser o nomeado para o mais alto posto da Nação. Quem deve opinar sobre isso é o povo, através das urnas, do voto livre, soberano e direto. E nós queremos eleições diretas e por elas lutamos, mas sem nunca esquecermos de que o povo aguarda, agora e já, por soluções para a crise, com o que o governo federal não tem se preocupado".

O senador reafirmou que "o governo federal não tem credibilidade para propor nada, pois está violentando a soberania nacional, violentando o povo brasileiro. Mas o Congresso tem representatividade popular e precisa levantar a cabeça em nome da sociedade civil e dar um basta a esse estado de coisas. Esse é o caminho autêntico, pois foi o escolhido pelo povo".

## *Líder do PDS apóia proposta*

Alcançou ampla repercussão até mesmo dentro do PDS a proposta apresentada pelo senador Henrique Santillo, do PMDB, que estabelece a criação de uma comissão mista do Congresso Nacional para encaminhar soluções concretas para o Brasil, após ouvir os mais diversos segmentos da sociedade.

Em nome da liderança do PDS, o senador José Lins endossou a proposta do senador goiano, dizendo que ela contém maturidade política, pois coloca os interesses do povo acima das divergências partidárias. "Santillo disse que vê na sua proposição o fortalecimento do Poder Legislativo no cenário das grandes decisões nacionais e eu concordo plenamente com ele", ressaltou José Lins.

O senador acrescentou que Santillo não está sozinho na busca de soluções para o país, "pois a classe política, juntamente com a sociedade civil, já entende que é realmente através do Congresso Nacional que serão dadas soluções para os graves problemas do país".

# Reforma tributária é defendida por Juarez

O presidente da Assembléia Legislativa, Juarez Magalhães, que se encontra em São Luis do Maranhão, participando do Congresso da União Parlamentar Interestadual — UPI —, defendeu ontem a adoção de medidas de urgência na reforma do Sistema Tributário Nacional. "As reformas tributárias processadas em 1967 não atingiram os fins propostos e não correspondem mais a uma realidade totalmente diferente, inclusive quanto ao aspecto político, uma vez que vivemos num momento de abertura", frisou.

Juarez mostrou que "a centralização, em qualquer época, corresponde ao fechamento do regime político e a medidas de restrição ao âmbito social, enquanto o modelo econômico direciona-se no sentido de privilegiar setores arbitrariamente escolhidos pelo poder central". A tese apresentada procura provar que o Sistema Tributário vigente, extremamente centralizado e centralizador, tornou inviáveis financeiramente os estados e municípios e sugere medidas de emergência, que implicam numa reforma profunda do modelo em execução, a ser debatida e aprovada pelo Congresso Nacional.

CANCELAMENTO DA DÍVIDA

O presidente do Legislativo goiano sugeriu ainda a adoção de uma resolução no sentido de que as dívidas dos Estados e dos Municípios — para com a União — não sejam apenas renegociadas, mas canceladas, passando a ser consideradas como transferências a fundo perdido. "Entre as medidas de emergência — disse Juarez —, uma já está transformada em emenda constitucional apresentada pelo senador Carlos Chiarelli (PDS-RS) e propõe a concessão de moratória para a dívida pública dos Estados e Municípios, **ao mesmo tempo que** duplica o montante destinado ao Fundo de Participação dos Estados e Municípios. Entretanto, achamos que a medida é ainda tímida e não é capaz **de propiciar aos Estados e Municípios as condições de fazer face à aguda crise que enfrentam no momento".**

Depois de discorrer sobre sua tese — **Impressa em um folheto de 10** laudas —, Juarez Magalhães propôs ao Congresso da UPI a adoção de uma proposta para que as discussões e decisões sejam concentradas no Congresso Nacional, retirando-se o comando do processo das mãos do Grupo de Trabalho Interministerial. "A providência se impõe pelo fato de que esse grupo de trabalho, ao mostrar um esboço de idéias preliminares sobre o assunto, num conclave em São Paulo, demonstrou uma visão tecnicista e tecnocrática do problema, reduzindo suas propostas a compensações de ordem financeira de um modelo teórico, com evidente afastamento da realidade tributária", disse ele.

E completou: "O Congresso Nacional deveria aproveitar os projetos já existentes, notadamente aqueles apresentados pelos Estados, aprofundando o debate e abrindo oportunidade para a manifestação de todos os interessados no problema".

## PLENÁRIO E BASTIDORES

••• **A morte de Dário de Paiva, irmão do ex-deputado Derval de Paiva, foi lembrada ontem na Assembléia Legislativa com um minuto de silêncio, proposto pelo presidente em exercício, deputado Britto Miranda. Falaram na ocasião, os deputados Maranhão Japiassu, do PMDB, e Vilmar Rocha, do PDS. Hoje, atendendo solicitação do deputado Oton Nascimento, do PDS, uma comissão de parlamentares vai representar o Poder Legislativo na cerimônia de sepultamento.**

••• Com o deslocamento de vários deputados para a cidade de Goiás, onde será enterrado Dário de Paiva, é provável que não haja **quorum** para a abertura dos trabalhos em plenário, na sessão matutina de hoje.

••• **José Elias Fernandes, representante do PMDB de Goiatuba, apresentou requerimento endossando manifestação da Associação dos Engenheiros Agrônomos de Goiás, em apoio à proposta de nomeação de um profissional da área para a Secretaria da Agricultura. Lembrando que a Pasta está acéfala com o afastamento dos seus dois primeiros ocupantes, Derval de Paiva e seu irmão Djalma de Paiva, Elias manifesta apoio à indicação de Americo Martins Pereira, ex-candidato a prefeito de Goiatuba.**

••• Na sessão especial de ontem, destinada a homenagear a memória do poeta Pablo Neruda, falecido há 10 anos, compareceram apenas quatro deputados do PDS e 10 deputados do PMDB. Ao poeta Valdivino Braz, que considerou um "desprezo" da Assembléia o vazio em plenário, o deputado Mário Cavalcante, do PDS, explicou que vários deputados se encontram em São Luís, no Maranhão, participando do congresso da UPI, enquanto os demais tinham viajado para a cidade de Goiás.

••• **Apesar de anunciadas com antecedência, não chegou ontem nenhuma mensagem do governo na Assembléia. O pacote de mensagens deverá ser apreciado somente na próxima terça-feira, em sessões extraordinárias.**

••• Os deputados Sérgio Caiado e Pedro Canedo, ambos do PDS, estiveram anteontem com o ministro da Justiça, Ibrahim Abi-Ackel. Eles foram tratar da busca de uma definição em relação à autonomia política do município de Anápolis, considerado área de Segurança Nacional. O ministro prometeu uma solução para outubro, após um contato preliminar com o presidente da República, João Figueiredo.

••• **De um deputado do PDS, que preferiu não se identificar: "As regras do jogo presidencial são as em vigor. Vai vencer quem tiver maior capacidade de articulação, principalmente para conquistar votos secretos". Indagado se esse candidato não seria o deputado federal Paulo Maluf, ele desconversou: "Você é que está dizendo isso..."**

••• Penúltimo orador da sessão especial de ontem, o professor Alvaro Catelan não demonstrou nenhuma preocupação em discursar na tribuna da Assembléia. Ao perceber sua performance, o deputado Totó Cavalcante comentou: "Ele está se preparando para assumir uma cadeira na Assembléia, uma vez que é o segundo suplente do PMDB". Em tempo: O primeiro suplente é Haroldo Duarte, que deverá assumir a vaga aberta com o provável aproveitamento do deputado Moisés Abrão na Secretaria da Agricultura.

••• **O deputado Pedro Canedo, do PDS, não esconde eu desejo em ver o seu partido unido em torno de uma chapa única, encabeçada por um deputado da bancada do PDS. Questionado sobre nomes, ele não titubeou: "Pode ser o Silvio Pascoal ou então o Vilmar Rocha".**

••• Já o deputado Oton Nascimento é de opinião que "o PDS precisa ter a responsabilidade de sair unido num momento de grave transição nacional". Ele também acha que a Executiva deve sair da bancada na Assembléia. "É preciso deixar o grupismo de lado e ser mais autêntico com o programa do partido", desabafou Oton.

# COISAS DA POLITICA

ÉLIO GÁSPARI

## *Rejeição do 2.024 prova eficácia constitucional*

Com a palavra o conselheiro José Antônio Saraiva, um dos mais brilhantes políticos do Império, na sessão da Câmara dos Deputados de 19 de junho de 1860:

"Em todos os tempos da nossa vida política, desde a independência do Brasil, o Parlamento tem sido acusado, ora de excessivamente complacente, ora de excessivamente oposicionista. Tem havido épocas em que as revoluções e os desastres políticos têm sido atribuídos ao predomínio das câmaras. Outras vezes os males do País são exagerados e levados à conta do governo, ao qual se atribui demasiada preponderância no Parlamento. Ninguém examina bem a parte que cada qual tem nos acontecimentos, e se procede frequentemente com grande injustiça imputando ao governo ou às câmaras culpas que são de todos".

Parece que o conselheiro esteve em Brasília ontem, caminhando sobre as brasas acesas pela rejeição do Decreto 2.024. Houve um fato politicamente transcendente — a afirmação do Congresso na condução da questão econômica — cuja importância repousa muito mais no campo da eficácia constitucional do que na arena transitória das crises. Apesar disso, porém, o que mais se discute é como se deu isso, se houve má conduta da oposição ou indisciplina do PDS. Não houve nada disso, ou melhor, houve de tudo, mas a importância do sucedido está muito acima dos simples acontecimentos do plenário.

Em 1979, quando o governo do presidente Richard Nixon agonizava, o historiador americano Arthur Schlesinger Jr. observou que na condução do caso Watergate estava em questão acima de tudo a funcionalidade do artigo da Constituição americana que previa o impedimento do presidente da República. Esse artigo existia há quase 150 anos e jamais fora testado. Schlesinger indagava se ele seria acionado e mostrava a importância dessa decisão para o futuro do País, sobretudo pelo aspecto da funcionalidade constitucional. Os americanos, por terem uma constituição curta, preocupam-se muito em fazê-la funcionar. Às vésperas do impedimento, Nixon renunciou e passará muito tempo até que um de seus sucessores volte a delinquir, por temer a desonra da deposição pela força da lei.

Nem o Brasil é igual aos Estados Unidos nem a Constituição que aqui gorjeia, gorjeia como lá. Mesmo assim, o que houve no Congresso foi precisamente uma afirmação da funcionalidade da Constituição. Ela diz que o Congresso pode rejeitar os decretos do Executivo e o que aconteceu foi apenas isso. É verdade que a Constituição diz coisas capazes de fazer corar as pessoas. Ela diz, por exemplo, que não se pode escutar a conversa telefônica dos outros. Mas se o sabiá constitucional sabe que há palmeiras onde se deve cantar e mastros onde se deve calar, não será por se calar em alguns momentos que se deve duvidar da capacidade de cantar dos sabiás.

Durante o período do milagre, época na qual se conseguiu milagrosamente evitar que a Nação percebesse para onde ia, o Congresso foi mantido à margem das decisões nacionais porque um grupo de pessoas autoproclamadas competentes cuidaria de tudo. Terminou a festa, chegou a conta, a banca quebrou e essas pessoas não têm fundos para saldá-la. Ora, se a crise é tão grande e se os poderes são três, nada melhor para todos que os três participem da discussão de fórmulas para se sair da embrulhada em que se meteu a Nação.

Hoje seria mais que grande injustiça acreditar que a simples acusação ao governo seja suficiente para resolver dilemas intrincados como o controle da inflação. E o governo, por seu lado, já está suficientemente endividado para saber que não se ganha nada atacando o Congresso por ter tomado uma decisão que lhe é pedida pela Constituição. Aos poucos, as instituições voltam a funcionar e é certo que ao fazerem isso não funcionarão melhor por definição. O general Octávio Medeiros, chefe do SNI, disse há algumas semanas que o panorama do País "está feio que está danado". Com o Congresso funcionando de acordo com o que prescreve a Constituição, o panorama não ficará bonito nem beato, mas ficará mais compreensível, sobretudo porque os cidadãos investidos de mandatos parlamentares representam seus eleitores, enquanto os redatores de decretos representam concepções de poder que, como se suspeita, podem estar erradas.

**Elio Gáspari é diretor adjunto da revista Veja**

# Íris anuncia mudanças na equipe

O secretariado do governo estadual deverá sofrer várias modificações dentro dos próximos trinta dias. E o que adiantou ontem, ao DIÁRIO DA MANHÃ, o governador Iris Rezende Machado, ressaltando que não indicará agora o novo presidente da Centrais Elétricas de Goiás — Celg —, "porque não posso ficar anunciando mudanças esparsas em minha equipe. Quando divulgar quem será o presidente da Celg, direi também o que mudarei na minha equipe de trabalho".

Iris não quis abordar com maior profundidade a propalada ida de Moisés Abrão para a Secretaria de Agricultura. "E nem poderia fazê-lo. Afinal de contas, o titular daquela Pasta, companheiro Djalma de Paiva, ainda não me comunicou oficialmente que deixará o seu posto", observou. Quanto à Secretaria de Minas e Energia, o governador pretende efetivar no cargo o presidente da Metago, Mauro Bento, que vem respondendo pelo setor desde que Lázaro Barboza assumiu a vaga de Mauro Borges no Senado.

VARIAS MUDANÇAS

Quem acompanha o dia-a-dia do Palácio das Esmeraldas conhece o grau de insatisfação do governador Iris Rezende Machado com alguns setores da administração estadual. No encontro com os deputados estaduais, recentemente, ele submeteu sua equipe ao crivo dos parlamentares e isso contribuiu para que ele começasse a delinear as mudanças que pretende introduzir no governo.

Quatro mudanças já estão previstas: Agricultura, Minas e Energia, Celg e Metago. A primeira deverá ser lotada por um representante do grupo Mauro Borges (continua em alta cotação o nome do deputado Moisés Abrão, a quem Mauro tem oferecido apoio), Mauro Bento assumirá a Minas e Energia porque Lázaro Barboza preferiu assumir no Senado, restando depois prover a Metago (onde Mauro Bento é presidente mas não deverá acumular funções) e a Celg (se Lázaro deixar o Senado para que Derval assuma, este será o seu novo posto).

## Governador estranha a atitude de Lázaro

Provocado a analisar a posição do senador Lázaro Barboza, que afirmou taxativamente que não deixará o Senado para que Derval assuma, o governador Iris Rezende Machado disse que "soube da decisão através de uma nota publicada pela imprensa. Oficial e definitivamente ele nada me disse. Aliás, preciso saber, pois se for sua intenção ficar por quatro meses no Senado, terei que indicar um secretário definitivo para o setor de Minas e Energia".

Deixando transparecer, nas entrelinhas, uma certa insatisfação com o comportamento do senador, Iris disse que "a decisão de Lázaro é muito pessoal. A minha ação, no caso, seria de mediador, como tem sido, mas não tenho competência para determinar a respeito. Na minha área de chefe do Poder Executivo, decido, determino, mando, faço aquilo que considero certo. Agora, se o senador acha por bem que deve ficar até o último dia da licença de Mauro Borges, não tenho força capaz de mudar os rumos".

PERSPECTIVAS

Indagado se chamaria Lázaro de volta à Secretaria de Minas e Energia após o período de licenciamento de Mauro Borges, o governador foi enfático:

"Convidei Lázaro a continuar na secretaria antes dele assumir a cadeira no Senado. Tanto que designei o presidente da Metago para responder interinamente pelo cargo. Aguardo a sua posição oficial, não por nota através da imprensa. Se ele ficar lá, indicarei o seu substituto".

Iris deixou transparecer que Lázaro Barboza só poderá ser reaproveitado no governo se existir no Estado um cargo vago onde ele possa ser útil. Demonstrando uma certa "ponta de mágoa", o governador deu a entender que concorda com as críticas que o deputado Tarzan de Castro fez ao gesto do senador. Percebendo que a sua insatisfação havia sido captada pelos repórteres, ele concluiu observando que "distante da técnica, Lázaro Barboza desenvolveu um trabalho fenomenal na Secretaria de Minas e Energia. Ele conseguiu ter o domínio da pasta junto a setores competentes do governo federal e junto aos subalternos. Conseguiu demonstrar que realmente é capaz".

## *Senador nega o rompimento*

O senador Lázaro Barboza, do PMDB, a propósito de declarações feitas pelo deputado peemedebista, Tarzan de Castro, de que estaria rompendo com o governador Iris Rezende Machado, afirmou que "o nobre parlamentar torceu a verdade dos fatos. Eu não rompi com o governo do Estado ao não me licenciar do Senado para que o companheiro Derval de Paiva pudesse assumir".

Lázaro disse estar estranhando que Tarzan tenha resolvido se transformar em intérprete do seu pensamento, "naturalmente por um processo telepático, porque de há muito não tenho a honra de conversar sobre política com o deputado. Não que me considere seu desafeto político, mas por falta de oportunidade".

MAQUIAVELISMO

Sobre as afirmações de que teria rompido com o governador Iris Rezende Machado, o senador disse que "isso não passa de trama do maquiavelismo caboclo" de Tarzan, acrescentando que "no entanto, o deputado errou a lacada. Não sou ingênuo e o governador menos que eu. O meu relacionamento com Iris sempre se deu em termos elevados. Ao contrário dos demais companheiros, nunca tentei encostar-lhe a faca no peito, acima de tudo porque tenho para com Iris o mesmo respeito e apreço que ele sempre demonstrou para comigo".

Lázaro rechaça as colocações de que sua permanência no Senado seria uma manobra de pressão sobre o governador. "Nunca o pressionei, sobretudo porque ele não aceita ser pressionado e nem a minha educação política me permite agir dessa forma. Tarzan me subestima mesmo porque, tendo vivido muitos anos fora de Goiás e do Brasil, somente agora começa a conhecer o meu grau de independência. Pode o deputado ficar tranquilo. Iris nunca negociou secretarias de seu governo e nunca teve qualquer compromisso comigo. Sendo os secretários de Estado cargos de confiança do governador, quando me convocou para a Minas e Energia não fez comigo um negócio político. Formulou o convite livremente e, como eu estava também livre para aceitar ou não, aceitei sem qualquer condicionamento e por isso me senti muito honrado".

Ressaltando a sua certeza de que, enquanto esteve na Secretaria de Minas, correspondeu às expectativas do governador, do PMDB e do povo goiano, Lázaro declarou que "quando deixar o Senado, só voltarei a integrar a equipe do governo se isso for importante para o governador, para o partido, para o Estado, e se eu também estiver livre para aceitar. Caso contrário, como simples cidadão peemedebista, estarei ajudando a viabilizar o governo de Iris, como sempre estive. Ontem, como secretário de Estado; hoje, como senador", concluiu.

## Para Caixeta, Maluf não une PDS em Goiás

Ao contrário do que pensam alguns setores do partido, o ex-presidente do PDS, senador José Caixeta, não vê possibilidade de a visita do deputado Paulo Maluf a Goiânia influir na unidade partidária. Para ele, só haverá unidade entre as alas do PDS goiano "quando todos criarem juízo".

Mesmo aplaudindo a visita de todos os presidenciáveis a Goiás, Caixeta afirmou que a prioridade hoje é a superação da crise econômica, acreditando que toda a classe política precisa se debruçar sobre o grave problema e encontrar uma solução para os brasileiros.

FASE DE RECESSO

Para Caixeta há tempo para se rir e para se chorar mas no momento, garantiu, "estou apenas em recesso, à espera de que o quadro em Goiás fique mais claro". Segundo o senador, não têm o mínimo fundamento as especulações de que alguns elementos do PDS estariam propensos a procurar as fileiras do PMDB.

Sobre as declarações recentes atribuídas ao senador Benedito Ferreira de que estaria disposto a renunciar à presidência do PDS, Caixeta as atribuiu "à má interpretação do jornalista", pois o que o senador tem dito é que o partido deve procurar a unidade. E se o preço for sua saída da presidência, ele assim o fará".

VOLTA AO PODER

O senador Caixeta admitiu que o PDS poderá voltar ao poder em Goiás, em 86, considerando que o PMDB vem formando o seu rosário de erros e contradições que têm decepcionado todo o eleitorado. Solicitado a opinar sobre a conciliação nacional, Caixeta simplificou as coisas: "O povo está querendo é resolver seu problema da fome. Eleições diretas, Constituinte e conciliação não enchem barriga de ninguém. A classe política precisa é unir suas forças e encontrar a saída para a crise econômica. Só depois de ser a crise debelada é que devemos voltar a falar em política".

## Dário está morto. PMDB chora um de seus fundadores

Morreu ontem, às 11h30min, no Hospital São Pedro, na cidade de Goiás, em decorrência de uma embolia cárdio-pulmonar, agravada com uma miocardiopatia chagásica, o ex-prefeito daquele município e ex-suplente de senador pelo MDB, Dário de Paiva Sampaio.

Com 48 anos de idade, Dário desaparece prematuramente do cenário político estadual, onde militou nos últimos 24 anos e se constituiu numa das sólidas lideranças municipalistas do Estado.

UM PALADINO

Vereador, prefeito e suplente de senador, Dário de Paiva seria, sem dúvida alguma, o político mais brilhante de sua família, cuja vocação para com o trato da coisa pública começou com seu pai, também já falecido, Idelmar de Paiva Sampaio.

Contudo, sua trajetória política seria abreviada exatamente no dia em que o senador Lázaro Barboza pretendia licenciar-se do cargo a fim de permitir a seu suplente, Dário, que ocupasse sua vaga na mais alta casa legislativa do País. Em janeiro de 1979, Dário seria vítima de acidente vascular cerebral, que o confinaria a uma cadeira de rodas até o fim de seus dias, e que seria, também, responsável pelas sequelas que geraram as causas de sua morte, ontem ocorrida.

Contudo, mesmo paralítico, Dário participou ativamente da última campanha do PMDB no ano passado. Foi ele quem acabou com o domínio político dos Caiado na cidade de Goiás. Por sua mão e liderança, Derval de Paiva se elegeu deputado estadual por aquele município e outro irmão, Djalma, o sucedeu na Prefeitura da antiga capital do Estado.

Empresário (era ligado ao setor da construção civil) e pecuarista, Dário de Paiva, construiu sua liderança política na cidade de Goiás e região. Inicialmente junto aos estudantes e à própria classe política do município, ao ser, juntamente com seus irmãos, a primeira voz isolada a protestar contra a arbitrária destituição do diretor do colégio estadual do município, em 1965, Orley Gavião de Castro (juiz de Direito cassado e reconduzido ao cargo), por força de ato institucional.

Oposicionista da primeira hora, o MDB passou a gravitar em torno de sua orientação em quase todo o Mato Grosso goiano, onde estimulou o surgimento de outras lideranças e onde nunca quis que sua influência política lhe permitisse aspirar mandatos eletivos maiores que os de vereador e prefeito de Goiás. Tanto assim que sua eleição como suplente de senador ocorreu quase sem o seu conhecimento. Na cidade de Goiás, ontem, a população vilaboense afirmava unânime que o Estado perdia um "paladino da democracia".

O HOMEM

Dário de Paiva Sampaio nasceu em 20 de maio de 1935 na cidade de Anhanguera, no Sul de Goiás. Era o sexto filho de dona Iracy de Aguiar Sampaio e de Idelmar de Paiva Sampaio. Seus irmãos, Dalva, Dagma, Dunalvo, Dinah, Djalma, Derval, Demerval, Delza e Darci, formam uma das famílias mais conhecidas e respeitadas deste Estado.

Era casado com da. Vânia Godinho de Paiva. Por ocasião de seu casamento, há cerca de oito anos, decidiu fazer uma homenagem aos políticos cassados do Estado, chamando para seus paraninfos Íris Rezende Machado, o ex-presidente Juscelino Kubitschek, Mauro Borges Teixeira, Nelito Brandão e Almir Turisco. O casal teve um único filho, Tasso, hoje com sete anos de idade. Dário morreu depois de um curto período de agravamento de sua situação clínica, assistido pelo seu médico pessoal, amigo e cunhado, Luiz Xavier de Araújo Godinho. Seu enterro acontecerá às 8 horas da manhã de hoje, no cemitério São Miguel, na cidade de Goiás. (**Luiz Augusto da Paz**)

**Apesar de doente há vários anos, Dário sempre buscava participar de concentrações políticas. Na foto, tirada no hotel Vila Boa, numa reunião de prefeitos eleitos, em dezembro de 82, Íris foi cumprimentar Dário, vendo-se ao lado do governador a esposa de Dário e Djalma de Paiva.**

**Dário de Paiva: 20/05/1935 a 22/09/83**

### *Consternação no mundo político*

A morte de Dário de Paiva mobilizou todo o meio político do Estado, colhido de surpresa pelo desenlace. Imediatamente, as principais expressões do PMDB começaram a se manifestar a respeito, apresentando suas condolências à família enlutada.

O Diretório Regional do PMDB, através de seu presidente em exercício, Antônio Carlos de Faria, fez distribuir nota oficial à imprensa, onde comunica do falecimento de Dário, informando ter o partido se sentido "honrado por ter, entre seus membros, um homem de tamanha coragem, inteligência, sensibilidade, patriotismo, espírito de luta e contagiante idealismo".

Mais adiante a nota acrescenta que "entende o PMDB não saber se o partido teria formado a mesma constelação, principalmente nos idos das trevas do arbítrio, se não contasse com a estrela que foi e que continuará sendo em nossa memória, o imorredouro Dário de Paiva".

ÍRIS CHOROU

O governador Íris Rezende Machado tomou conhecimento da morte de Dário de Paiva pouco depois de haver retornado da cidade de Minaçu, onde esteve presidindo ontem, uma solenidade. Ele estava ainda no hangar do Estado e decidiu viajar à cidade de Goiás, tão logo isso fosse possível.

Por volta das 15 horas, chegou à cidade de Goiás acompanhado do secretário do Interior e Justiça, Antônio Magalhães; do secretário particular, Olvanir Andrade; do deputado estadual Tarzan de Castro; do comandante da PM, coronel Álvaro Alves. Já em Goiás, ele foi recebido pelo prefeito Adélio Alves de Aguiar, pelo presidente da Iquego, Nelito Brandão e pelo presidente do PMDB de Vila Boa, Francisco Santana. Na residência de Dário, na Rua da Carioca, onde o morto está sendo velado, Íris foi recebido por Derval de Paiva e não conteve a emoção. Chorou.

O governador permaneceu em Goiás até por volta das 17h30min, quando retornou a Goiânia. Hoje, ele não deverá estar presente ao enterro de Dário, em face de compromissos inadiáveis. Ele deverá ser representado possivelmente pela primeira dama, d. Íris.

Pouco antes de retornar a Goiânia, o governador Íris Rezende falou ao DIÁRIO DA MANHÃ, sobre a pessoa de Dário de Paiva: "Goiás perdeu um de seus mais ilustres cidadãos e o mundo político, principalmente o PMDB, uma de suas lideranças mais destacadas. Dário era desses homens públicos que servem de exemplo às gerações futuras pelo idealismo, pela coragem cívica, pela lealdade. Por isso, não é apenas a sua família que chora a perda irreparável, mas todo o Estado e todo o universo peemedebista que, com ele, aprendeu a transfigurar em força a própria fraqueza, a fim de preservar sempre o ideal da democracia e das liberdades".

### O lamento dos companheiros

Também se manifestaram sobre Dário de Paiva as seguintes autoridades:

● **Nelito Brandão (Que foi o responsável pela entrada na vida pública, dos irmãos Paiva e é até hoje o grande amigo da família)** — "Perdemos um irmão e um companheiro. Não há palavras capazes de expressar o sentimento que isso nos provoca. Fica apenas uma dor profunda".

● **Olvanir Andrade (secretário particular do governador)** — "Tive a oportunidade de conhecer Dário de Paiva por um curto período de tempo. Mas o suficiente para aprender a admirá-lo por sua coerência e por suas virtudes políticas e pessoais. Morre o homem, mas suas idéias permanecem como estímulo a todos os que acreditam nos ideais do povo brasileiro".

● **Tarzan de Castro (deputado estadual pela Cidade de Goiás)** — "O Dário é desses tipos de gigante que o povo aprendeu a acreditar e a seguir as suas orientações. Suas idéias, por isso, continuarão vivas e seus desejos de democracia são um novo alento a nossa luta".

● **Adelio Alves (prefeito da Cidade de Goiás)** — "A Cidade perde um filho que adotou e que soube retribuir essa generosidade com o que tinha de mais caro: sua própria vida. Doravante, a cidade de Goiás e a imagem de Dário se confundirão no esforço daqueles que pelejam por uma pátria soberana, livre, independente e digna dos nossos filhos. Não há perda, se não física; o espírito fica a comandar a nossa política e por isso, a dor será transitória".

● **Francisco Santana (presidente do PMDB de Goiás)** — "O PMDB da Cidade de Goiás assume o compromissos histórico de caminhar, de agora em diante, sem sua maior expressão. A cidade e o povo saberão honrar a sua memória. Seus compromissos com a liberdade plena serão o fruto da sua luta".

● **Antonio Magalhães (secretário do Interior e Justiça)** — "Dário de Paiva encarnou, ao longo de toda a sua vida, toda a luta que o PMDB sustentou como bandeira. Resta-nos o seu exemplo de tenacidade, de grandeza de alma, de coerência e lealdade política. Dário deixa a seus amigos um outro PMDB, mais forte e mais convicto de que a grande vitória democrática sonhada pela gente brasileira é apenas uma questão de tempo".

### *Homenagem no Senado*

Discursando ontem, da tribuna do Senado, Lázaro Barboza, do PMDB, falou sobre a "vida e a luta de Dário de Paiva nos tempos heróicos do PMDB". Destacando a honestidade e a "garra" daquele que foi seu suplente durante o mandato que exerceu de 1974 a 1982, Lázaro lembrou a "façanha" de derrotar o situacionismo em Goiás, "coisa que só Dário, com abnegação e amor à causa do partido poderia conseguir numa terra até então dominada pelo conservadorismo".

O senador recordou quando encontrou Dário em dificuldades financeiras e trabalhando em uma pequena serraria. "Foi quando lhe fiz o convite para aceitar ser meu suplente na corrida pelo Senado. E ele aceitou, trabalhou e juntos chegamos à vitória. Depois, no exercício do meu mandato, propus ao Congresso a permissão que daria a ele o direito de me substituir em licença. Mas a doença o amarrou a uma cadeira de rodas, tirando da vida pública uma das mais importantes bandeiras políticas do meu Estado".

"Goiás perdeu hoje (ontem) um de seus filhos mais ilustres. O passado sentir-se-á honrado em tê-lo como história e símbolo da bondade; e o futuro, através das novas gerações, saberá apreciá-lo como um exemplo dignificante de homem público", concluiu.

Lázaro confirmou sua presença ao sepultamento, viajando hoje de madrugada para a ex-capital do Estado.


**A qualidade e o bom preço Yanes acamparam em Novo Mundo.**

**Lampeão Camper Piezo**
Dispensa botijão de gás.
Poder de luz. Muito prático.
SOMENTE **4.900,**

**Churrasqueira Portátil a Gás**
Com espeto giratório e motor a pilha.
Transforma-se em fogareiro e também num aquecedor. Útil em qualquer acampamento ou apartamento.
SOMENTE **24.900,**

TUDO MAIS PARA SEU CAMPING ESTÁ EM NOVO MUNDO PELA MELHOR OFERTA À VISTA OU PELO CREDIFÁCIL

Yanes é com Novo Mundo - as lojas da gente.

# Figueiredo: "Prefiro o Délio ou Pires"

Brasília — "Se fosse para fazer uma indicação pessoal ao PDS, eu escolheria como candidatos à Presidência da República o Délio ou o Pires", comentou ontem o presidente João Figueiredo, referindo-se aos ministros da Aeronautica e do Exercito, em conversa com o deputado Tomas Nonô (PDS-AL). Reiterou a seguir que não tem candidato preferencial e indicara ao partido o nome que reunir maior apoio das bases e de outros segmentos da sociedade.

Figueiredo comentou também que não está interferindo no processo, apenas fazendo a coordenação delegada pelo partido, depois que o parlamentar observou que ele deveria se distanciar da sucessão para não se comprometer, enquanto a crise financeira se agrava e não tem solução. Diante dessa observação, o presidente "apenas balançou a cabeça, mas nada comentou", disse o parlamentar, que lhe propôs maior entrosamento com o partido.

Tomas Nonô, primeiro parlamentar a conversar com João Figueiredo depois da votação do Congresso que rejeitou o 2.024, encontrou "surpreendentemente bem-humorado e sem queixas".

Délio Jardim de Mattos, ministro da Aeronáutica

Walter Pires, ministro do Exército

Arquivo

## *Jair Soares, novo nome*

Porto Alegre — Depois de reunião realizada ontem de manhã no Palácio Piratini, os secretários de justiça, Jorge Alberto Mendes Ribeiro, do Turismo, Horst Volk e de Segurança, Romeu Martinelli, declararam à imprensa que irão mobilizar as lideranças das bancadas federal, estadual e municipal do PDS, além dos prefeitos, em torno do lançamento da candidatura do governador do Rio Grande do Sul, Jair Soares, à sucessão do presidente João Figueiredo.

Anunciaram ainda que em contato telefônico com o senador Carlos Chiarelli (PDS-RS) em Brasília, obtiveram dele apoio total à iniciativa, uma vez, que, segundo eles, Jair Soares, "pela sua capacidade administrativa comprovada, teria condições de restabelecer a credibilidade nacional nesta hora crítica pela qual passa o País".

"Além disso, — destacou Romeu Martinelli —, o Rio Grande do Sul não pode ficar a reboque dos acontecimentos políticos nacionais. Ao contrário, precisa assumir uma posição de vanguarda, segundo as tradições do nosso Estado, que sempre se fez presente nos grandes momentos políticos do Brasil".

Os secretários revelaram que ontem mesmo deveria ser iniciada uma campanha no interior do Estado, no sentido de mobilizar prefeitos, vereadores e lideranças comunitárias em torno do nome de Soares para a sucessão presidencial.

## *Conselhos de Tancredo*

Belo Horizonte — O governador Tancredo Neves (PMDB) recomendou, ontem, a 11 senadores do seu partido o lançamento de candidatos do partido à Presidência da República, que se esforcem pela recomposição da unidade partidária, que trabalhem pela recondução de Ulysses Guimarães à Presidência Nacional do PMDB; e que prossigam numa linha de moderação.

Os pedidos do governador de Minas foram revelados pelos próprios senadores, que com ele passaram três horas no interior do Palácio das Mangabeiras (sede do governo mineiro), discutindo a sucessão presidencial e a divisão do PMDB. Os senadores queriam que Tancredo aceitasse o lançamento de seu nome como candidato à Presidência, mas o ex-primeiro-ministro desaconselhou a iniciativa, reafirmou sua pregação pelo consenso e disse que, em qualquer hipótese, o PMDB deve influir no colégio eleitoral.

## *Uma prévia em outubro*

Porto Alegre — Com a presença do presidente João Figueiredo, de vários ministros, cinco presidenciáveis, oito governadores, dezenas de senadores e deputados e um mil 500 prefeitos e vereadores, o X Congresso Nacional de Municípios, a ser realizado em Gramado (RS), terá uma atração à parte: a realização de dois plebiscitos, separados, entre delegados do Colégio Eleitoral e entre prefeitos e vereadores, para a escolha de um candidato à sucessão do presidente Figueiredo.

O anúncio do congresso, que se realiza de cinco a sete de outubro, foi feito, ontem, pelo presidente da Confederação Nacional de Municípios, Milton Sander. O plebiscito, terá duas urnas uma para os delegados e outra para prefeitos e vereadores.

Oito governadores serão palestrantes: Leonel Brizola (PDT), Tancredo Neves (PMDB), Espiridião Amin (PDS), Jair Soares (PDS), José Agripino Maia (PDS), Gerson Camata (PMDB), Júlio Campos (PDS), e Gilberto Mestrinho (PMDB). Também falarão os presidenciáveis Aureliano Chaves, Mario Andreazza, Marco Maciel, Paulo Maluf e Hélio Beltrão, além do ministro da Justiça, Abi-Ackel, e do vice-governador de São Paulo, Orestes Quércia, entre outros.

## *Andreazza já promete*

São Luís — "Se eu for o indicado e eleito presidente da República, o meu sucessor o será através de eleições diretas", garantiu ontem, em São Luís, o ministro do Interior, Mário Andreazza. Ele abriu o congresso extraordinário da União Parlamentar Interestadual — entidade que congrega deputados estaduais de todo o País —, e, perante mais de cem deles, começou a delinear sua plataforma política.

Andreazza afirmou, entretanto, que o planejamento de seu governo, caso seja o indicado pelo PDS, deverá ser formulado pelo partido, "de vez que é ele quem dá sustentação ao governo e eu, como presidente, seria apenas o delegado político". Disse, no entanto, que, no caso de chegar à Presidência da República, haverá também outras prioridades, "e certamente o Nordeste é uma delas".

Segundo Andreazza, o lançamento de sua candidatura não foi inoportuna: "Quando o presidente Figueiredo realiza sua consulta ampla, é evidente que nos tenhamos de nos definir, pois fica todo mundo perguntando se Andreazza será ou não candidato".


PREFEITURA DE GOIÂNIA
ESTADO DE GOIÁS
SECRETARIA DA ADMINISTRAÇÃO
COORDENADORIA DO MATERIAL
E PATRIMÔNIO
COMISSÃO DE LICITAÇÃO
TOMADA DE PREÇOS

AVISO

OBJETO: Aquisição de Materiais de Expediente, destinados à Secretaria Municipal da Educação.
DATA: Dia 05 de outubro de 1983.
HORÁRIO: As 15:00 horas.
LOCAL: Sede da Coordenadoria do Material e Patrimônio, situada à Rua Jaraguá, nº 1.112, Vila Aurora, nesta Capital.
EDITAL: De nº 012/83-CMP, contendo todas as especificações devidas, encontra-se afixado no quadro de avisos no endereço acima e à disposição das firmas interessadas.
Goiânia, 22 de setembro de 1983.

Alderico Lopes de Oliveira
COORDENADOR

Visto:

Lázaro Pires Faleiro
SECRETÁRIO DA ADMINISTRAÇÃO

Carlos Átila revelou ontem como o Planalto recebeu a rejeição do 2.024

# Governo estuda recurso contra queda do 2.024

Brasília — O ministro Carlos Átila informou ontem que o presidente João Figueiredo aceita a decisão do Congresso Nacional, de rejeitar o Decreto-Lei 2.024, "dentro do jogo democrático", mas irá, juntamente com o ministro Leitão de Abreu (Gabinete Civil) e os líderes do PDS na Câmara e no Senado, estudar a constitucionalidade da decisão, visto que não havia, no entendimento do governo, o **quorum** suficiente de senadores na sessão conjunta (dos 69 senadores, 30 compareceram, e o governo entende que seria necessária a presença da maioria absoluta deles, a exemplo do que ocorreu com os deputados).

Carlos Átila revelou ainda, que o governo está estudando a adoção de medidas "que permitam alcançar as metas da política econômica com, se possível, a mesma eficiência que seria viável com a existência do decreto". Assegurando que o 2.024 "era e continua a ser peça importante e essencial para a execução da política econômica", Átila completou: "Este decreto se integra com outras medidas, como o controle dos índices de reajuste da casa própria, o controle de preços, o controle de oferta e procura monetária, visando a baixar a inflação, de forma que, a visão do governo é a de que a decisão tomada pelos partidos de oposição no Congresso vai contra o interesse nacional".

Ao assegurar que as negociações com o Fundo Monetário Internacional (FMI) continuam "normalmente", Carlos Átila disse apenas, sobre o Decreto-Lei 2.045 (que unifica o reajuste salarial em 80 por cento do INPC), está em vigor e será votado pelo Congresso em outubro próximo): "Faltam ainda 50 dias e há muita água para passar por debaixo da ponte".

O RELATO

O relato sobre a sessão do Congresso que rejeitou o 2.024 (que previa a existência de faixas salariais, dando um aumento máximo de 100 por cento do INPC para os que ganham até sete salários mínimos) foi feito ao presidente Figueiredo pelos líderes do governo na Câmara, Nélson Marchezan, e no Senado, Aluísio Chaves.

Átila esclareceu que se alguma medida tiver que ser tomada contra a rejeição do 2.024 (por causa do **quorum**), sua autoria partirá do Legislativo. "O governo não vai tomar medida alguma — comentou —, porque houve uma decisão soberana do Congresso Nacional e o Poder Executivo toma conhecimento da decisão e reage em consequência e dentro dos padrões da Constituição. Se houver alguma medida que possa ser tomada, no âmbito do Poder Legislativo, então haverá um entendimento entre o Poder Executivo e seus líderes no Congresso para que se aja nesta linha, mas nós não podemos antecipar nada porque é uma situação, creio eu, **sui generis**, porque não tinha ainda ocorrido no passado e tem que ser analisada".

Ao final, o porta-voz da Presidência da República disse que o Palácio do Planalto vai avaliar "com cuidado" os desdobramentos da decisão do Congresso, "para que as decisões sejam tomadas com a ponderação que a gravidade do assunto exige".

## *A opinião de Delfim Netto*

Brasília — A rejeição do Congresso ao Decreto-Lei 2.024 em nada vai alterar o curso do que o governo pretende fazer, e "é o resultado normal do embate democrático; no fundo, uma demonstração de vitalidade das instituições e da forma eficaz com que se restabelece neste País uma sociedade democrática".

Esta foi a reação do ministro do Planejamento, Delfim Netto, a rejeição do 2.024.

O ministro lembrou que o decreto era importante porque "restabelecia um pouco de ordem na política salarial definitivamente", e só entraria em vigor quando o decreto 2.045 (o que fixa o reajuste de todos os salários em 80 por cento do INPC) deixasse de vigir (em 1985).

Indagado sobre a hipótese de rejeição do 2.045 (que será votado ao final de outubro), Delfim disse achar que "teremos de encontrar outro mecanismo que produza o mesmo efeito. Aí, é importante que a nação saiba: o governo não propôs uma lei salarial isolada e nem propôs uma lei salarial por capricho. O governo propôs uma lei salarial dentro de um contexto de toda uma política de combate à inflação".

## *2.045: PDS fecha questão*

Brasília — Em virtude da rejeição, pelo Congresso, do Decreto-Lei 2.024, o PDS deverá fechar questão em favor da aprovação do Decreto-Lei 2.045, que concede aumento de 80 por cento do INPC para todas as faixas salariais e será examinado pelo plenário em outubro. Isso ficou preliminarmente decidido ontem, durante reunião do presidente Figueiredo e do ministro Leitão de Abreu com os líderes Nélson Marchezan e Aloysio Chaves, no Palácio do Planalto.

A sugestão partiu de Aloysio Chaves, teve o endosso de Nélson Marchezan, e tanto o presidente como o ministro concluíram pela falta de outra alternativa. Segundo o senador Chaves, o presidente não estava satisfeito, mas conversou normalmente. Além disso, não externou nenhuma opinião sobre a atitude do presidentee do Senado, Nilo Coelho (PDS) que não acolheu questão de ordem da liderança governista e deliberou sobre o prosseguimento da tumultuada sessão que rejeitou o 2.024.

Na reunião, que durou cerca de uma hora, Marchezan relatou as providências e as dificuldades dentro da bancada para convencer os liderados sobre a conveniência da aprovação do 2.024 e Chaves disse sobre a facilidade encontrada junto aos senadores pedessistas sobre a mesma questão. Depois, relataram o clima de tensão da sessão de ontem e a dificuldade tanto parlamentar como psicológica da aprovação do 2.045. Daí houve a proposta do fechamento da questão, isto é, se algum parlamentar votar contra, poderá perder o mandato.

## DIEESE explica as leis

São Paulo — Com a rejeição, quarta-feira, pelo Congresso do Decreto-Lei 2.024, que limita a 100 por cento do INPC os reajustes salariais para quem ganha até sete salários mínimos, e, caso o mesmo aconteça com o Decreto-Lei 2.045 — que unifica em 80 por cento do INPC os reajustes —, a ser votado até o dia 25 de outubro, os dissídios coletivos a partir de novembro serão feitos com base na política salarial anterior, ou seja, o que prevê um aumento de dez por cento acima do INPC para quem ganha até sete salários mínimos.

Esse esclarecimento foi dado ontem pelo economista Walter Barelli, diretor do DIEESE (Departamento Intersindical de Estudos e Estatísticas Sócio-Econômicas), em entrevista à Rádio Excelsior de São Paulo, através da qual explicou ainda o seguinte: se o destino do 2.045 for o mesmo do rejeitado quarta-feira, — o 2.024 — as empresas que fizeram acordos com os sindicatos de trabalhadores no sentido de serem revistos os reajustes já feitos com apenas 80 por cento do INPC, poderão cumprir esse compromisso, embora não haja, do ponto de vista legal, obrigatoriedade de se corrigir posteriormente os efeitos causados por um decreto-lei enquanto o mesmo esteja vigente.

Walter Barelli informou também que se o Decreto 2.045 for aprovado, a sistemática da política salarial anterior, com o INPC integral mais os dez por cento, apenas voltará a ser aplicada daqui há dois anos, que é o prazo de vigência do 2.045. "Se o 2.024 tivesse passado por decurso de prazo — disse o economista — daqui a dois anos continuaria o arrocho salarial ao término da vigência do 2.045".

Barelli fundamenta a necessidade do Parlamento evitar o "arrocho salarial" baseado em dados do DIEESE sobre aumento do custo de vida: "Em São Paulo a família trabalhadora está aumentando seus ganhos salariais em cerca de 46 por cento, enquanto o custo de vida, em seis meses, elevou-se em 71 por cento".

"O salário do trabalhador não consegue acompanhar o custo de vida, — concluiu Barelli — e, em termos comparativos, é como se nesses seis meses do ano o trabalhador tivesse perdido quatro dias de trabalho por mês; ou seja, praticamente todos os domingos remunerados a que ele tem direito através do contrato de trabalho. No segundo semestre, a partir do sétimo mês de vigência do Decreto-Lei 2.045 (no caso de sua aprovação), ele vai passar a perder o dobro".

## *Negociação será direta?*

Brasília — O governo poderá propor, em contrapartida à recusa do Congresso em reduzir os salários, uma nova política salarial que fixe a livre negociação dos salários entre patrões e empregados e permita a modernização da legislação trabalhista, concedendo maior autonomia sindical e colocando o governo como um simples árbitro entre as duas partes, disse ontem uma fonte do Ministério da Indústria e do Comércio, citada em despacho da Agência Noticiosa Estado.

A disposição oficial nesse sentido, frisou, visa tanto a se adaptar a política salarial à realidade econômica como se aprofundar a abertura política, na medida em que, a despeito das discussões em torno da aprovação ou não do Decreto-Lei 2.045, que fixa em 80 por cento do INPC os reajustes salariais.

LIVRE NEGOCIAÇÃO

Pouco adiantará a rejeição do 2.045 pelo Congresso, pois os salários, afirmou a fonte ministerial, continuarão sendo reajustados abaixo da inflação e desgastados em seu poder de compra. Entretanto, ressaltou, se o governo se mostrar disposto a alterar a legislação trabalhista paralelamente à livre negociação, estará permitindo o aprofundamento da discussão entre patrões e empregados no sentido de traçarem — reservando-se naturalmente seus respectivos interesses de lado a lado — um novo tipo de convivência a vigorar a partir do momento em que a economia voltar a crescer.

A livre negociação e a discussão de uma nova legislação trabalhista que permita ao setor produtivo conviver com uma nova ordem sindical aprofundará, por sua vez, o processo democrático, fortalecendo a abertura, ressaltou, sem criar traumatismos como o de ter que conviver novamente com a tensão decorrente da presença dos técnicos do FMI, que terão de voltar ao País para discutir novos ajustes à posição que o Congresso voltará a adotar, como fez ao rejeitar o Decreto-Lei 2.024.

## *Planalto teme novas derrotas*

Brasília — Alta fonte do governo afirmou ontem que a rejeição do Decreto-Lei 2.024 não antecipa somente a "rejeição fatal" do Decreto-Lei 2.045, mas também do **Pacote das Estatais**, o Decreto-Lei **2.036, cuja tramitação** no Congresso termina no dia 6 de outubro. O prazo do 2.045 vai até o dia 17 de outubro. "A rejeição do 2.024 foi apenas o sinal de alerta", disse a fonte, citada pela Agência Noticiosa Estado.

O **Pacote das Estatais** estabelece, dentre outras coisas, que os servidores admitidos após a vigência do Decreto-Lei 2.036 não terão direito às vantagens ou benefícios assegurados aos funcionários antigos, inclusive os adicionais e as gratificações. O decreto extingue ainda vários privilégios de funcionários das estatias, como participação nos lucros, cartões de crédito, financiamento de veículos, auxílio moradia e financiametno de imóvies. A matéria já foi examinada na Comissão Mista, recebendo parecer favorável do senador Passos Porto (PDS-SE).

A fonte ressaltou a "mobilização espontânea" contra o 2.024, lembrando que "até 10 dias atrás nem se falava no assunto e só se pensava na rejeição do 2.045", e disse que isso reflete incontormismo com a política econômica como um todo, "e não apenas contra as novas diretrizes salariais".

## *Marchezan quis deixar o posto*

Brasília — O líder do governo na Câmara, deputado Nelson Marchezan, colocou — seu cargo à disposição do presidente Figueiredo, ontem. Segundo informou à imprensa o próprio Marchezan, Figueiredo não aceitou sua renúncia e reafirmou sua confiança nele e em Aloisio Chaves.

Ainda de acordo com Marchezan, o presidente recebeu com naturalidade a rejeição do Decreto-Lei 2.024, embora manifestasse preocupação com as repercussões da medida no combate à inflação. A seu ver, se o 2.024 houvesse sido aprovado, o governo poderia renegociar o decreto 2.045, que está em vigor e cuja possibilidade de aprovação o governo ainda está examinando.

# CNBB sugere mudança radical para o Nordeste

Brasília — A CNBB divulgou, em Brasília, um documento dos bispos do Estado do Ceará encaminhando às autoridades federais pedindo modificações estruturais para o Nordeste, como única alternativa capaz de resolver o problema da seca na região. O arcebispo de Fortaleza, d'om Aloísio Lorscheiter afirmou que a mudança da estrutura fundiária da região deve ser feita com urgência e defendeu que as campanhas de ajuda aos flagelados desencadeadas em todo o País, apesar das boas intenções de seus organizadores, "apenas anestesiam uma região que está com fome e sofrendo, enquanto o sistema de vida continua o mesmo".

O documento dos bispos, encaminhado ao ministro do Interior, Mário Andreazza, ao governo do Ceará e a outras autoridades, pede o alistamento de um número maior de trabalhadores nas frentes de emergência, acentuando que, de acordo com os dados disponíveis, o número de inscritos deve, a curto prazo, ser acrescido de 278 mil no Ceará. Os bispos querem, também, um salário adequado para os trabalhadores e a pontualidade do seu pagamento.

# Beltrão dá o valor do *rombo:* Cr$ 420 bi

Brasília — A Previdência Social precisará de Cr$ 420 bilhões para fechar o ano equilibrada, montante que representa apenas 6,6 por cento do seu orçamento deste ano — de Cr$ 6,3 trilhões —, mas que é indispensável para cobrir a perda de arrecadação decorrente principalmente da recessão e dos efeitos da política salarial. Deste total, que deverá ser repassado parceladamente à Previdência pela Seplan a partir do mês que vem, Cr$ 240 bilhões serão alocados no Inamps para prestação de assistência médica e os restantes Cr$ 180 bilhões no INPS para pagamento dos benefícios.

Estas revelações só foram feitas, ontem, pelo ministro Hélio Beltrão por insistência da imprensa e, conforme ele mesmo destacou, para "evitar mais especulações com números falsos sobre as necessidades financeiras da Previdência que nada têm com a realidade". Disse o ministro que se dependesse apenas de sua vontade estas cifras continuariam sendo mantidas com discrição, porque "para muitos Cr$ 420 bilhões pode parecer um número alto demais, mas diante das elevadas cifras da Previdência Social é uma importância relativamente pequena, apenas 6,6 por cento do orçamento,

# Inamps já credencia novos nefrologistas

Brasília — O Inamps reabriu o credenciamento para médicos nefrologistas — especialistas em doenças renais. Os primeiros 40 profissionais credenciados, esta semana, deverão começar a trabalhar o quanto antes nos cerca de 100 centros de diálise que o instituto também está credenciando em todo o País e que já estão em condições de começar a funcionar imediatamente.

A informação é do presidente do Inamps, Aloisio Salles, ao assinalar que a aprovação dos processos para credenciamento desses centros estava apenas aguardando novas orientações na área da nefrologia destinadas a baixar os custos dos serviços médicos e hospitalares de hemodiálise, para permitir que um maior número de pacientes renais crônicos seja tratado apropriadamente e que mais profissionais sejam habilitados a trabalhar no ramo.

Entre as medidas determinadas pelo Inamps para o setor está a vinculação, dentro de um ano, de todos os centros de diálise a um programa de transplante renal, de modo a encaminhar a solução do problema do paciente de forma definitiva e liberá-lo da dependência da sessões semanais de diálise. Até lá estes centros deverão estar vinculados a um hospital capacitado a atender as possíveis urgências dos pacientes, inclusive as geradas pelo próprio procedimento de diálise.

# Metalúrgicos de SP em campanha salarial

São Paulo — Os sindicatos dos metalúrgicos de São Paulo, Osasco e Guarulhos entregarão hoje, às 16h, na Federação das Indústrias de São Paulo (FIESP) a pauta de reivindicações da campanha salarial da categoria, com data-base a 1º de novembro. A principal reivindicação dos metalúrgicos é aumento de 87% sobre os salários atuais.

Os sindicatos querem, também, reajustes trimestrais nos salários, aviso prévio de 180 dias, comissões de fábrica, estabilidade até outubro de 1984, fim da hora extra (ou seu pagamento à base de 200% da hora normal) e jornada semanal de 40 horas de trabalho. Além das reivindicações econômicas, a campanha salarial defenderá a revogação do Decreto-Lei 2.045, que limita os reajustes salariais a 80% do INPC.

Dos 850 mil metalúrgicos em todo o Estado, 477 mil pertencem à base dos sindicatos de São Paulo (380 mil), Osasco (37 mil) e Guarulhos (60 mil). Estes sindicatos, ao contrário dos metalúrgicos do ABC e do interior do Estado, têm data-base a 1º de novembro. Os demais têm sua data-base a 1º de abril. Separam-se dos líderes do ABC, também, por questões políticas.

# CIMI quer Igreja protegendo os *Pataxó*

Salvador — Representantes do Conselho Indigenista Missionário (CIMI), da Associação Nacional de Apoio ao Índio (ANAI) e do Centro de Trabalho Indigenista, pediram ontem ao arcebispo de Salvador e primaz do Brasil, cardeal Avelar Brandão Vilela, que interfira em defesa dos índios **Pataxó hã-hã-hãe** que há 11 dias invadiram mais duas fazendas no sul da Bahia, situadas na área da reserva Paraguaçu-Caramuru, e, segundo a comissão, estão ameaçados de um massacre por parte de fazendeiros e da Polícia Militar.

Fábio Vilas, representante do CIMI para o Espírito Santo, Minas Gerais e sul da Bahia, que participa nesta capital de um encontro sobre "A fome e a seca no Nordeste", denunciou que após a invasão das fazendas "Providência" e "Bom Jardim", os **Pataxó hã-hã-hãe** "estão cercados pelos fazendeiros e pela Polícia Militar, impedidos de sair das propriedades e já começam a passar fome, caracterizando-se uma situação de extremo desespero".

# PANORAMA NACIONAL

••• Para debater as alternativas políticas de saída para a crise brasileira, a Assembléia Legislativa gaúcha reunirá os presidentes dos cinco partidos políticos e líderes das principais organizações clandestinas de esquerda — PC do B, PCB e MR-8 — no Quarto Ciclo de Estudos sobre Problemas Brasileiros, que se realiza entre 26 deste mês e cinco de outubro nesta capital.

••• **O presidente da Confederação Nacional dos Municípios, Milton Sander, defendeu ontem, em Porto Alegre, a descentralização econômica e a promoção de uma reforma tributária que fortaleça os municípios e os Estados. Ele manifestou-se totalmente contrário à atual distribuição dos recursos públicos, em que os municípios ficam com apenas cinco por cento e os Estados com dez por cento, centralizando-se os restantes 85 por cento em poder da União. Para Sander, o ideal é que caibam aos municípios de 35 a 40 por cento; aos Estados as mesmas percentagens, ficando com a União no máximo 20 ou 30 por cento dos recursos públicos, para aplicação somente nas grandes obras.**

••• A Câmara dos Deputados aprovou ontem, por voto simbólico das lideranças de bancadas, projeto de lei determinando a incorporação ao patrimônio público de presentes ou doações recebidas, em razão do cargo, de quaisquer autoridades; considerando que a autoridade que pagar salário inferior ao mínimo regional está sujeita a crime de responsabilidade; e proibindo o uso de veículos oficiais nos fins de semana e nos feriados.

••• **O procurador-geral da República, Inocêncio Mártires Coelho, determinou ontem à Polícia Federal a abertura de inquérito para apurar o "conteúdo" das declarações do general Adyr Fiúza de Castro, ex-chefe do Centro de Informações do Exército - CIEX, consideradas ofensivas à honra do ministro do Planejamento, Delfim Netto. Ontem mesmo Mártires Coelho solicitou ao Departamento de Polícia Federal a abertura de outro inquérito, a pedido de Delfim e do ministro Ernane Galvêas, para apurar a prática de crime contra a honra dos dois ministros, pelo deputado Theodorico Ferraço (PDS-ES), líder do movimento Participação, dissidente do partido do governo.**

••• O presidente João Figueiredo chegou ao Rio na tarde de ontem, na primeira viagem que faz depois de sua operação em Cleveland. A comitiva presidencial desembarcou na Base Aérea do Galeão às 16h30min, sendo recebida pelo governador Leonel Brizola (PDT-RJ), os comandantes militares da área e alguns parlamentares do PDS fluminense.

# URSS ameaça apontar mísseis para Europa

**Moscou** — O chefe do Estado-Maior soviético, num artigo incomum da agência oficial de notícias **Tass**, reiterou ontem a ameaça do Kremlin de apontar novos mísseis nucleares na direção dos Estados Unidos, caso a OTAN inicie a instalação de novos mísseis americanos na Europa em dezembro próximo.

**O marechal Nikolaiv Ógarkov** que é também primeiro vice-ministro da Defesa, **atribuiu a seu** chefe, o ministro da Defesa Dmitri F. Ustinov, ter dito:

"Adotaremos medidas de resposta que poderiam ser uma ameaça militar ao território dos Estados e aos países em cujo território se instalarão mísseis americanos, igual ao que os Estados Unidos estão procurando, criar para a União Soviética e nossos aliados".

Ustinov fez a ameaça, já formulada anteriormente por outras autoridades soviéticas, durante uma entrevista com a **Tass** a 30 de julho último.

Observadores ocidentais acharam estranho que Ogarkov utilizasse a agência **Tass** para esse fim em lugar do jornal **Estrela Vermelha**, do Exército, ou qualquer outra publicação, especialmente porque seu artigo não contém nada que altere a posição soviética sobre o tema.

Especulou-se que o Kremlin buscou um meio imediato e altamente visível para que os militares contra-atacassem versões que circulavam no Ocidente sobre conflitos entre políticos e generais a respeito da forma como foi tratado o incidente com o avião comercial sul-coreano.

Anteontem, um homem identificado como o conselheiro do Kremlin Viktor Linnyk, disse a jornalistas ingleses que os militares cometeram um erro quando confundiram o avião comercial com um aparelho de espionagem e o derrubaram.

Linnyk foi entrevistado em Edimburgo, Escócia, onde participa, juntamente com nove outros funcionários soviéticos, de uma conferência sobre as relações entre Leste e Oeste.

## *Mínimas esperanças em Genebra*

**Genebra** — O representante soviético nas negociações de Genebra sobre a limitação dos mísseis nucleares de médio alcance na Europa, Yuli Kvitsinski, disse ontem que já não tem maiores esperanças de chegar a um acordo sobre os euromísseis, depois do encontro de duas horas e dez minutos que manteve com o representante norte-americano, Paul Nitze.

Acredita-se que o negociador norte-americano apresentou a Kvitsinsky as novas propostas anunciadas anteontem pelo presidente Ronald Reagan, embora fontes da delegação norte-americana não quisessem confirmar ou desmentir.

Ao sair do encontro com Nitze, o negociador soviético respondeu com um simples "não" aos repórteres que lhe perguntaram se tinha mais esperanças de chegar a um acordo com os Estados Unidos. Pediu que estes "lessem o que o senhor Reagan disse" e não quis fazer comentários.

No dia de anteontem, Reagan disse haver dado a Nitze novas instruções que representariam algo "novo e significativo" na posição norte-americana durante as conversações reiniciadas há duas semanas.

# Sede da ONU pode ser transferida dos EUA

**Nova Iorque** — Uma grave ameaça paira sobre a Organização das Nações Unidas (ONU) que pode ser obrigada a deixar Nova Iorque, onde funcionou durante 32 anos na gigantesca torre de vidro de East Riber. As últimas declarações do presidente norte-americano Ronald Reagan — "não vejo nenhum inconveniente de que a ONU mude sua sede para outro País" — feitas anteontem na Casa Branca, reativaram, em termos dramáticos, o debate sobre a questão.

Não é a primeira vez que se menciona a possível transferência da sede da ONU, mas o assunto nunca foi tão seriamente abordado, nem sequer examinado, apesar de que várias capitais — como Rabat, Jacarta ou Manilha — se propuseram, em certas ocasiões, a substituir Nova Iorque, uma cidade que os 9 mil funcionários que trabalham na ONU e a comunidade diplomática de aproximadamente 22 mil pessoas não desejam abandonar, apesar dos problemas de alojamento que enfrentam

Além das facilidades de comunicação e da atração que esta cidade exerce, existem inúmeras razões para justificar a permanência da ONU em Nova Iorque. Nem sequer a União Soviética pensa seriamente na eventualidade de deixar um dos maiores centros do mundo, onde não tem Consulado mas sim uma missão de mais 150 pessoas, algumas das quais suspeitas pelo FBI de exercerem atividades de espionagem. Nova Iorque oferece também à União Soviética os meios para divulgar amplamente suas posições aos órgãos de informações concentrados na cidade.

# Khomeini reitera seu projeto de boicotar

**Londres** — O aiatolá Khomeini disse ontem que o Irã pretende mesmo fechar o estreito de Ormuz se o Iraque escalar a guerra do golfo, que ontem completou três anos. Em mensagem relativa à data, transmitida pela rádio de Teerã, Khomeini advertiu que a França será responsável pelas possíveis consequências devido à decisão de fornecer ao Iraque cinco aviões **Super-Etendard** equipados com mísseis **Exocet**, com capacidade para atingir duramente as exportações iranianas de petróleo.

"Advirto a todos os estados da região, bem como aos países consumidores de petróleo: caso tal agressão se concretize, o governo do Irã, exercendo seu poder máximo, vai se **opor**. O Irã está determinado a bloquear o estreito de Ormuz para obstruir a passagem de uma única gota de petróleo. O governo francês será responsável por todas as consequências".

A França decidiu arrendar os aviões, que ainda não saíram do País. Segundo diplomatas, os Estados Unidos e a Inglaterra disseram à França que a medida poderia escalar a luta.

O presidente iraniano Sayed Ali Khamenei já havia advertido esta semana que "nem uma gota de petróleo sairá do Golfo se uma arma ou qualquer outra ameaça ao petróleo iraniano e suas exportações for introduzida na região".

O Irã exporta cerca de 2 milhões de barris diários de petróleo pelos terminais do Golfo, mas os portos iraquianos foram fechados pelos ataques do País vizinho em 1980 e o País exporta atualmente apenas 650 mil barris diários, através do oleoduto que passa pela Turquia.

# Mais homens de Cuba em Angola

**Londres** — Cuba está disposta a enviar mais tropas a Angola, se o governo deste País pedir, declarou ontem em Londres o vice-chanceler cubano, Ricardo Alarcón de Quesada. "Nós fomos a Angola para ajudar este País em seus esforços de proteção contra a agressão Sul-africana e consideraremos com simpatia um pedido para enviar mais tropas", afirmou o ministro.

Sobre as condições de uma retirada de suas tropas de Angola Alarcon afirmou que a resposta à questão se encontra do lado de Pretória pois "nós estamos ali para ajudar um Estado africano independente enquanto a África do Sul continua desafiando a lei internacional". Quanto à América Central, o vice-chanceler voltou a afirmar que seu governo não fornece armas às guerrilhas salvadorenhas e que "estes combatentes têm um meio mais fácil para encontrar armamentos do que importá-los em contrabando, ou seja, tomando-os das forças corrompidas".

## *Sandinistas promoverão eleição em 85*

**Manágua** — O governo nicaragüense realizará suas primeiras eleições presidenciais em 1985, como está previsto, apesar dos ataques cada vez mais intensos de grupos antisandinistas, declarou ontem o comandante Carlos Nunez, presidente do Conselho de Estado e um dos dirigentes da Frente Sandinista de Libertação Nacional (FSLM).

Nunez anunciou também a criação de uma comissão de nove membros, encarregada de redigir a legislação eleitoral. Nenhum representante da oposição participa da comissão.

Nunez descartou categoricamente a possibilidade de um adiamento das eleições — sugerida por alguns dirigentes sandinistas — por causa dos constantes ataques dos guerrilheiros.

As últimas eleições presidenciais realizadas na Nicarágua tiveram lugar em 1974. A oposição denunciou estas eleições e as anteriores como fraudulentas e manipuladas pelo ditador Anastasio Somoza, derrubado em 1979.

Radiofoto UPI

Uma cena de Beirute ontem, depois que baterias francesas atacaram posições drusas

# França participa da guerra contra drusos

**Paris** — Aviões caça-bombardeiros franceses atacaram ontem as baterias de artilharia das tropas drusas e seus aliados que disparavam contra posições francesas em Beirute, anunciou um comunicado militar divulgado na capital libanesa. Esta é a primeira vez que as forças francesas respondem aos disparos lançados da montanha pelas forças que lutam contra o governo legal do presidente Amin Gemayel.

O Ministério da Defesa da França divulgou em Beirute um comunicado informando que, "segundo as instruções do governo", o titular da pasta, Charles Hernu, "ordenou à força francesa fazer uso do direito de legítima defesa e replicar contra as baterias que atacavam suas posições".

QUATRO AVIÕES

Os caça-bombardeiros **Super-Etendard** decolaram do porta-aviões **Foch**, ancorado diante das costas de Beirute, para destruir as baterias na montanha que dispararam contra as posições francesas na capital libanesa, ferindo quatro legionários do primeiro regimento de Cavalaria. O porta-voz militar francês não pôde informar se a missão dos aviões **Super-Tendard** teve êxito nem sobre a localização exata da montanha atacada.

Segundo alguns relatos de habitantes de Beirute, o ataque durou 20 minutos e dele participaram quatro aviões que sobrevoaram a capital, a baixa altitude, em várias ocasiões. Segundo a televisão libanesa, a Ação dos caça-bombardeiros franceses — às 17h15min. locais (12h15min. de Brasília) — foi realizada na região de Aley (15 quilômetros a Leste de Beirute), na rodovia que leva a Damasco, controlada pelas milícias drusas e seus aliados palestinos apoiados pela Síria.

Com exceção dos contra-ataques imediatos quando um posto francês é atacado com fogo de armas leves, esta é a primeira vez que o contingente francês da Força Multinacional lança um ataque significativo.

## *Arafat quer evitar divisão*

**Londres** — O presidente da OLP, Yasser Arafat, declarou que usará todos os seus recursos para se opor ao que chamou de planos dos Estados Unidos, Israel e alguns árabes para partilhar o Líbano. "Os libaneses deram à causa palestina seu sangue e tudo que lhes é mais caro", disse Arafat ao semanário árabe **At Tadamon**, publicado em Londres, numa entrevista que sairá hoje.

"Durante o cerco de Beirute, eu adverti que estávamos caminhando para uma modificação do mapa político da região árabe e entrando num túnel escuro", prosseguiu. "Estou pronto para colocar todas as minhas possibilidades à disposição dos libaneses a fim de impedir a deterioração e combater a conspiração pela partilha. Mas não existirá solução para o Líbano enquanto todas as partes não ignorarem a regra do "vencedor e vencido". A solução para o Líbano não pode ser outra que não um amplo diálogo nacional com a participação de todos ao mesmo nível. Em caso contrário, os israelenses continuarão lá e o processo de partilha será iniciado".

## *Uma tragédia que já dura muitos anos*

**Beirute** — A luta entre drusos e católicos maronitas é o mais recente capítulo da guerra que se trava no Líbano há 8 anos, ou talvez com maior propriedade há 120. O prolongado conflito vem tendo uma sucessão de fragmentações com a passagem dos anos para dar intervenção a uma diversificação de aliados e fornecedores de armas, que se associam um dia para separar-se no outro, mudar de lado ou voltar a se reorganizarem.

Os drusos agora estão aliados com os **Amal**, uma milícia de muçulmanos xiíta, com facções da Organização para a Libertação da Palestina, com a Síria e, por extensão, com a União Soviética. Os maronitas têm uma aliança intermitente com Israel e ao seu lado combate agora o Exército libanês equipado e treinado pelos Estados Unidos.

Para confundir ainda mais as coisas, há lutas de facções dentro de cada seita religiosa e política, razão pela qual os espectadores da guerra civil libanesa devem recorrer frequentemente ao rol de protagonistas para saber exatamente quem luta contra quem. Os drusos são uma cisão mística do Islã, separado do corpo principal da fé muçulmana antes do século XI. É virtualmente impossível definir a doutrina religiosa drusa, porque só 10% dos membros da seita — os **Uoqal** (os sábios) — estão autorizados a ler as escrituras completas do culto.

# NEWTON CARLOS

## *Pressão nos EUA contra Marcos*

Poucas frases são tão lembradas hoje como a pronunciada em julho de 81 pelo vice Bush, dos Estados Unidos, em visita às Filipinas. "Estamos encantados com sua adesão aos princípios democráticos", usse Bush num brinde ao presidente Marcos, que se empossava depois de mais uma de suas reeleições. Agora se fala que é "inconcebível" a insistência de Reagan em manter a escala nas Filipinas durante sua incursão asiática programada para novembro.

O fato é que as Filipinas, tomadas pelos norte-americanos da Espanha ao mesmo tempo que Cuba e Porto Rico, quase sempre esteve em estado de sítio ou de insurgência em seus 85 anos de "conexão" com os Estados Unidos. Isto não impediu a sua evolução para o que é hoje, a pedra angular do poderio militar dos Estados Unidos no Pacífico Oriental. O colapso no Vietnã fortaleceu essa posição.

DESESPERO

Os que lembram a frase de Bush como um fiasco histórico e os que pedem a Reagan que não vá a Manilha advertem que Marcos está a ponto de cair de podre como o xá do Irã. Os responsáveis no Departamento de Estado pelo sudeste asiático e Pacífico negam candidamente que isso possa acontecer com o argumento de que as Filipinas têm uma Igreja Católica em condições de opor-se a aventuras "fundamentalistas" do tipo da iraniana. Esquecem-se que a situação se parece com a da América Central. A Frente Nacional Democrática, braço político de guerrilheiros, e uma ampla coalizão (fala-se em 50 mil militantes) de trabalhadores, camponeses e grupos católicos.

O primaz filipino, cardeal Jaime Sin, crítico persistente do "autoritarismo constitucional" de Marcos, declara que a Igreja está fazendo o possível para evitar uma revolução sangrenta. Mas um bispo nascido na espanha e vivendo nas Filipinas, José Querexeta, expulso da China logo depois da revolução, se diz pessimista. Ele vê hoje nas Filipinas "os mesmos sinais de frustração e desespero" que viu na China há 33 anos, quando os comunistas tomaram o poder. "Sem mudanças os anos 80 serão uma década perigosa para os poucos que controlam as riquezas do País", adverte dom Querexeta.

PERCEPÇÃO

Mesmo esses poucos já percebem isso e empresários engrossam a avalanche de protestos contra o regime de Marcos. "A situação está ficando insustentável e é preciso desde já garantir um lugar na era pós-Marcos", disse um deles à revista espanhola **Cambio 16**. Os que pedem a Reagan que não vá às Filipinas em novembro estão na realidade pedindo que também os Estados Unidos percebam a tempo o que se passa no País e não tenham de enfrentar as mesmas consequências enfrentadas com as imprevisões e imprevidências em relação ao Irã.

Acontece que para o governo Reagan a questão de impedir "outro Irã" ou "outra Nicarágua" se coloca em termos diferentes. Em função de uma política de "consensos estratégicos", de ter em áreas vitais contensores da expansão soviética, Reagan investiu a fundo em Marcos. Antes mesmo de sua posse sua equipe de transição conversou com Imelda, a toda poderosa mulher de Marcos, e em seu primeiro ano de governo estiveram nas Filipinas o vice Bush e o então secretário de Estado, Alexander Haig. Na cabeça de Reagan os Estados Unidos devem usar todo seu poder, e não apenas a capacidade de percepção, para evitar que esse investimento se perca em descontroles. Fazer o que, segundo ele, não foi feito no Irã e Nicarágua.


FIAT SHOPPING SHOW

O SUCESSO CONTINUA

A promoção que as concessionárias Fiat fizeram na Av. Anhanguera com Av. Paranaíba, continua nas lojas até o dia 26 de setembro. Nas concessionárias Fiat você consegue o melhor preço pelo seu carro usado. Ele pode fazer parte da entrada e o restante você paga com as melhores taxas do mercado. Todos os carros estarão com preços inferiores aos da tabela de setembro. Confira:

| Mod. | Tabela de setembro | Preço Fiat Shopping Show |
|---|---|---|
| Fiat C | 2.956.370,00 | 2.500.000,00* |
| Fiat CL | 3.543.600,00 | 2.990.000,00* |
| Fiat Oggi | 3.888.730,00 | 3.290.000,00* |
| Fiat Panorama C | 3.439.790,00 | 2.920.000,00* |
| Fiat Panorama CL | 3.855.420,00 | 3.270.000,00* |
| Pick-up | 3.031.980,00 | 2.570.000,00* |
| Pick-up City | 3.192.290,00 | 2.700.000,00* |

* 1 - Preço FOB, não incluindo opcionais já instalados no veículo. 2 - Condições especiais de preço dos veículos, os opcionais e taxas especiais de financiamento válidos somente para o Fiat Shopping Show.

Não perca esta oportunidade de comprar o carro de seus sonhos.

CONCESSIONÁRIAS FIAT Automóveis s.a.



Aero-Teto® Zetaflex

A única cobertura que abre e fecha.

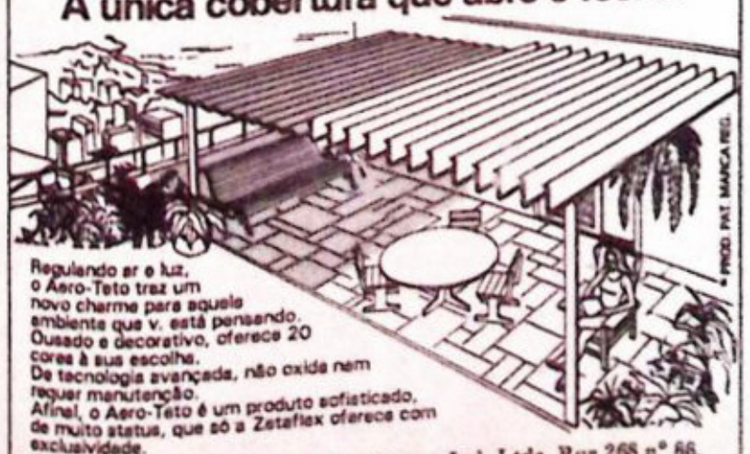

Regulando ar e luz, o Aero-Teto traz um novo charme para aquele ambiente que v. está pensando. Ousado e decorativo, oferece 20 cores à sua escolha. De tecnologia avançada, não oxida nem requer manutenção. Afinal, o Aero-Teto é um produto sofisticado, de muito status, que só a Zetaflex oferece com exclusividade.

Peça orçamento para Cofabrise Com. e Ind. Ltda. Rua 268 nº 86, S. Colmbra. Fone: 233-1682.

© PROD. PAT. MARCA REG.

# JOELMIR BETING

## *Salvar o ritual*

Na derrubada espetaculosa do 2.024, senadores e deputados festejaram menos a preservação da bolsa furada da massa assalariada e mais o exercício das prerrogativas formais do Congresso Nacional, primeira grande demonstração de força da oposição política desde a consagração do povo na última eleição.

O acontecimento político, projetado no quadro da reconstrução da democracia verde-amarela, vai bem além da discussão técnica da política salarial ou da urgência física da cirurgia cambial.

Se o desastre econômico do Brasil, caprichosamente contratado nos últimos 25 anos, tem na raiz um desvio político, dito vazio orçamentário do modelo do pau-na-máquina (o do fazer a obra sem pagar a conta), a solução terá de ser necessariamente política.

A restauração do poder de decisão do Legislativo, por sobre o espaço que lhe foi tomado na marra pelo Executivo, é o primeiro passo da longa caminhada de reconstrução institucional do sistema político e, por tabela, da recauchutagem geral do modelo econômico.

oOo

Se o Executivo não se governou, endividando-se lá fora, endividando-se aqui dentro, desperdiçando poupança, inflacionando a economia e precipitando o desenvolvimentismo compulsivo no despenhadeiro da recessão interna e da dependência externa — que se resgate o poder de decisão, de participação, de fiscalização e de patrulhamento do Congresso, legítimo representante da sociedade civil.

Se os congressistas são ou não do ramo, a gente confere mais tarde. Por exclusão, eles não têm culpa provada na perícia técnica do desastre nacional.

A ressurreição do Parlamento fez do decreto-lei do salário o seu pretexto e o seu veículo. Poderia ter sido o decreto-lei da Previdência, do seguro social, da reforma cambial, do arrocho fiscal. Por coincidência, sobrou na mira a dobradinha da contenção salarial: o 2.024, já morto e sepultado, e o 2.045, o da batalha final, já apelidada de "Primavera de Brasília" no inverno polar da economia.

oOo

Para a classe política, a desencarnação de ectoplasma jurídico de 2.024, decreto-lei que continuava vivo depois de morto, abre espaço legiscrativo para a exorcização do 2.045 — a nova prova de fogo de democracia representativa.

Desde quarta-feira, rediviva na cena brasileira.

Para deputados e senadores, o acontecimento tem significado político como fim em si mesmo.

oOo

Para os trabalhadores, o salário justo é questão de sobrevivência biológica do indivíduo e de afirmação social da família.

Para os empregadores, o item salário é mero componente da contabilidade de custos da empresa. Como tal, o empresário volta no arrocho salarial, o próprio, torcendo pelo salário justo no resto do sistema, vulgo poder aquisitivo do mercado interno.

A sábia lição do pioneiro Henry Ford, que ousou fazer de cada funcionário o seu próprio consumidor, via salário adequado, ficou no folclore da invenção da economia de escala e do mercado de massa.

oOo

Para a autoridade econômica, o salário é instrumento poderoso de "administração da crise", tentativa de controlar a inflação e reanimar o emprego.

No momento brasileiro, porém, o salário tabelado, indexado, expurgado e arrochado vai além da operação das curvas de produção, demanda, emprego, custo e preço para assumir o papel histórico de lastro político da ficha cadastral do Brasil na mesa de decisão da comunidade financeira internacional.

Devedor insolvente, de chapéu na mão, empenhado em sacar empréstimo novo para honrar o crédito vencido e interessado em rasgar a camisa-de-força do constrangimento externo, o Brasil não tem escolha: se os credores pedem a cabeça de um quinto do salário real do brasileiro, privação coletiva entendida como remédio amargo para a salvação do inadimplente hipotecado, o negócio é aplicar com casca e tudo o Decreto-Lei 2.045, ainda que a título de "mal necessário", ditado pelo ritual do contrato bancário.

oOo

Enquanto compromisso de ficha cadastral, exigido pelo FMI, auditor de confiança dos banqueiros (e de seus acionistas, poupadores, depositantes, congressistas, eleitores e contribuintes), o Decreto-Lei 2.045 não comporta discussão técnica. De nada adianta alertar para a autofagia do arrocho salarial na situação brasileira — promotor de mais recessão associada com mais inflação de outras fontes.

O que realmente importa, na ótica palaciana, é o juízo de valor dos credores. Os técnicos do FMI e os executivos dos bancos do Atlântico Norte entendem que o arrocho salarial, no caso brasileiro, vai derrubar a inflação e, numa segunda volta, afastar a recessão.

O que para nós é veneno econômico disfarçado de remédio acadêmico, para os fiadores do modelo endividado o remédio funciona, é apenas amargo.

oOo

Como o desastre cambial do Brasil está zerando a contagem regressiva da capitulação física do sistema, a aprovação do Decreto-Lei 2.045, via Congresso Nacional, consagraria o ritual da renegociação da dívida externa em bases técnicas, na bitola das rotinas bancárias. Qualquer reviravolta na questão salarial desarmaria a renovação do acordo com o FMI e, por consequência, a renegociação da dívida já contratada, sem qualquer retomada do fluxo de recurso novo.

Neste caso, o Brasil assumiria o risco da falência externa, a formal, fechando-se feito caramujo pisado na areia. A observação é do general Golbery do Couto e Silva, quarta-feira, em Belo Horizonte:

"Não temos terceira saída: ou a contenção salarial ou a moratória unilateral. Não cumprimos a primeira carta de intenção e não podemos fraudar a segunda. O importante é discutir menos os prós e os contras do Decreto-Lei 2.045 e mais os prós e os contras do isolamento cambial do Brasil, a partir de uma ruptura com o sistema financeiro internacional, que não é de perdoar dívida de US$ 90 bilhões..."

oOo

Em resumo, a saga do 2.045, decisão endossada solenemente pelo Conselho de Segurança Nacional, guarda relação menos com o padrão de vida do brasileiro e mais com o sufoco externo do Brasil. No caso, uma dependência externa chumbada não à recente ingerência do FMI na remontagem de nossas contas, metas e planos, mas na existência inarredável de uma dívida em dólar equivalente a um terço da renda nacional.

A expulsão do FMI não vai restaurar nossa soberania. Muito menos o calote de US$ 90 bilhões.

Neste caso, a soberania externa resgatada no grito colidiria com a democracia interna em reconstrução. A literatura política não registra um único exemplo de sociedade democrática que tenha sobrevivido aos golpes baixos da recessão defensiva exigida pelo isolamento externo.

oOo

Eis o discurso do Palácio do Planalto.

Concordemos ou não com essa colocação, é assim que o governo encaixa a ponta do iceberg da mal explicada questão salarial.

Valdir Vieira

Cals (centro): destacando a importância do estanho

# Goiás Estanho inicia operação

Iniciando a exploração racional da Província estanífera do Estado, o governo de Goiás e as empresas Brumadinho de mineração inauguraram ontem, com a presença do ministro César Cals, a primeira lavra mecanizada de cassiterita do Estado. Com capacidade para processar 20 mil metros cúbicos de minério por mês, permitindo a obtenção de 10 a 15 toneladas de estanho contido nos concentrados, a mina pertence à Goiás Estanho SA, que inicia também suas atividades em escala comercial em Pela Ema, município de Minaçu, gerando cerca de 250 empregos diretos e aproximadamente Cr$ 10 milhões/mês de Imposto Único sobre Minerais (IUM).

O governador Íris Rezende Machado fez um discurso abordando a importância da mina mecanizada para Goiás e prometendo apoio aos empresários para que não se dê solução de continuidade ao empreendimento em função de fatores externos (leia-se, invasão de garimpeiros, como aconteceu no final do ano passado, impedindo a continuação das pesquisas em determinadas áreas de Pela Ema).

Em contrapartida, solicitou da empresa um trabalho conjunto com o governo no sentido de prestar assistência aos "menos favorecidos" (garimpeiros) que atuam na região. Em síntese, o governador prometeu garantia, mas não aceita que a empresa busque formas para expulsar os garimpeiros da área. Os que ali se encontram devem permanecer. Mas adiantou que novos homens não entrarão em Pela Ema para garimpar.

Ao ministro Cals, o governador de Goiás solicitou apoio para implantão de linhas de transmissão e de distribuição de energia, principalmente para fornecer aos empreendimentos minerais localizados na região de Minaçu. No caso da Goiás Estanho, por exemplo, deverá entrar em atuação no próximo mês mais uma planta para beneficiamento de cassiterita, com capacidade para 25 mil toneladas de minério.

O discurso do ministro girou sobre a importância do estanho hoje para a economia brasileira, em função das exportações que deverão atingir em 83 cerca de US$ 115 milhões, contra os US$ 50 milhões do ano passado. A inauguração da Goiás Estanho significa a abertura de novas oportunidades de empregos. "Tenho sido um dos ministros mais assíduos em Goiás. E me sinto feliz por isso, porque isso revela o dinamismo que o governo vem dando ao setor de minas e energia e a grande potencialidade mineral e esperança que o Brasil tem no desenvolvimento mineral de Goiás".

O primeiro a falar, entretanto, foi o presidente do Grupo Brumadinho e, portanto, da Goiás Estanho, Milton de Souza Meirelles Filho. "A inauguração deste complexo trata-se do coroamento de um trabalho iniciado em 1980 pelas empresas Brumadinho, que adotaram o Estado como possibilidade de expansão de suas atividades de mineração de cassiterita". E ressaltou a sociedade com a Metais de Goiás, que resultou na Goiás Estanho — apesar do governo goiano contar com apenas cerca de 7% do empreendimento, em função das constantes chamadas para integralização de capital. **(Abadia Lima)**

# *Estanho, peso forte na balança*

A inauguração da Goiás Estanho SA foi colocada pelo ministro César Cals como um marco importante para o setor de estenho, que representa hoje para o País um dos itens minerais importantes para a balança comercial, porque é exportado. O estanho não significa apenas geração de riquezas, mas geração de empregos e de divisas: no ano passado as exportações atingiram US$ 50 milhões e este ano deverão atingir a casa dos US$ 115 milhões — US$ 15 milhões a mais do que a meta oficial prevista.

Ao lado do ouro, ferro e manganês, além do nióbio que o Brasil prepara para entrar no mercado externo com maior força, e do próprio titânio que deverá ser produzido em Minas Gerais em escala comercial no próximo mês de outubro (titânio a partir do anatásio), o estanho constitui hoje uma das metas da política econômica do governo federal em busca de melhorar o desempenho da balança comercial.

Mas não é só isso. Ao ser abordado sobre os rumores de que os elementos constantes de terras raras estão se tornando estratégica e economicamente importantes para o País, no momento atual, revelou que a Nuclemon, subsidiária da Nuclebrás — que lavra e exporta os metais de terras raras encontrados na monazita, na Usina de Santo Amaro, em São Paulo — está com uma nova orientação para que tais elementos também sejam utilizados como forma de tornar auto-suficiente a própria Nuclebrás.

É intenção do governo partir agora para pesquisa de tecnologia de separação destes metais, cujos custos são 100 vezes superiores à exportação pura e simples de terras raras. "Isto faz parte, inclusive, de uma nova orientação que está sendo dada à Nuclebrás, no sentido de que ela possa levar o programa nuclear com uma menor dependência do Tesouro nacional, através de vendas de seus produtos, como terras raras, concentrado de urânio e até de exportação de equipamentos, pela Nuclep, ou de serviços".

Sem responder se o MME está, ou não, elaborando uma política específica para terras raras — cujos elementos são usados no setor metalúrgico, ótico, eletrônico (cloreto de terras raras), indústrias siderúrgicas, pedras de isqueiro (mischmetal) — o ministro das Minas e Energia colocou, entretanto, que "terras raras constituem hoje um elemento muito importante para o meu Ministério".

Sobre o anteprojeto de lei que institui a figura da Permissão de Lavra Garimpeira, apresentado anteontem no Senado Federal pelo senador goiano Lázaro Barboza. "A permissão de lavra é muito benéfica para o pequeno minerador, para este homem que hoje está num lugar, amanhã em outro. Ela seria uma fase intermediária entre o garimpo e o minerador". (A.L.)


Faça a festa na Disbabel

Ofertas Válidas até 30/09/83

| | |
|---|---|
| Martini Bianco | Cr$ 950,00 |
| Bitter Cardinale | Cr$ 1.300,00 |
| Conhaque Presidente | Cr$ 950,00 |
| Wiski Passport | Cr$ 9.800,00 |
| Aguardente Velho Barreiro | Cr$ 450,00 |
| Sidra Pullman | Cr$ 300,00 |
| Licor Contreau | Cr$ 3.800,00 |
| Licor Beneditine | Cr$ 3.800,00 |
| Whisky 100 Piper's | Cr$ 9.800,00 |
| Vinho Rataz Wein | Cr$ 950,00 |
| Vinho Rosé D'Anjou | Cr$ 1.300,00 |
| Vinho Schwarze Katz | Cr$ 1.300,00 |

DISBABEL
Distribuidora Bandeirantes de Bebidas Ltda.
Av. Anhangüera, 4510 — S. Aeroporto.
Fone: 223-3280


# Reflexos da concordata da Camillo Nader

Os pedidos de concordata de três empresas do grupo Camillo Nader, que fabricam e comercializam os tecidos da marca "Rakam", não trarão reflexos negativos sobre as lojas Rakam Tecidos instaladas na região Centro-Oeste. E nenhuma delas será fechada por motivo de contenção de despesas. Quem afirma é o gerente geral das lojas Rakam em Goiás (são duas em Goiânia, localizadas no Centro e Flamboyant Shopping Center), João Solano. Existe uma terceira loja da rede em Brasília, no Conjunto Nacional — a quarta delas, também ali aberta, cerrou suas portas por escassez de vendas —, totalizando 21 funcionários em Goiás e Distrito Federal.

De acordo com João Solano, o requerimento da concordata "talvez tenha sido uma medida adotada pela diretoria visando também a segurança do emprego de seus funcionários". As lojas Rakam, no Estado, estão subordinadas diretamente à matriz, em São Paulo, da Camillo Nader Comércio de Tecidos Ltda. A Rakam Tecidos só soube da notícia pelos jornais de fora, que informaram o pedido de concordata do grupo na edição desta quinta-feira. Posteriormente, a diretoria complementou as informações através de comunicado telefônico às filiais, salientando que não havia motivos para alarme.

CAUTELA

Para o gerente geral das filiais de Goiás, o pedido de concordata "foi uma medida cautelar" que veio para evitar o acontecimento "de coisas piores no futuro", como a falência eventual da empresa, que hoje se vê acossada pelos juros bancários e falta de liquidez para saldar seus compromissos com os credores. Otimista, Solano disse acreditar que "tudo é só uma questão de tempo" para que o grupo "saia do buraco". Somos trabalhadores — prossegue ele — e vamos superar as dificuldades, com certeza. A empresa não quebrará. Falência? De jeito nenhum. A empresa é séria e sólida e vai sair da crise tranquilamente.

MOVIMENTO

As vendas nas lojas Rakam Tecidos ontem foram normais. Os funcionários não demonstravam qualquer tipo de preocupação com a notícia da concordata das empresas-mãe. Embora caracterize-se pelo comércio acentuadamente de tecidos finos, de fabricação própria, (o preço do metro de tecido pode variar entre Cr$ 2 mil e Cr$ 20 mil ou mais, e o cliente pode desfrutar, ainda das habilidades de um figurinista disponível na loja), a Rakam consegue manter uma clientela razoável, composta, sem dúvida, em grande parte pela classe média alta, de maior poder aquisitivo.

Mesmo assim, as duas lojas em Goiânia não deixaram de sofrer um abalo nas vendas de 1979, o melhor período para cá: o movimento chegou a cair quase 50%, diz João Solano. Comenta que "a partir de 80, a queda foi constante, sem que tenhamos registrado crescimento real no volume de comercialização das mercadorias". Ao relembrar os bons tempos, em 1976, quando a loja no Centro foi inaugurada, o gerente geral — baseado apenas na intuição — disse ter esperança na reação das vendas a médio prazo. "As coisas não podem ficar como estão por muito tempo, e vão ter de melhorar mais dia menos dia", raciocinou. (A.B.)

Lalison Duarte

Matos: "Ponho minha mão no fogo"

# Encol aberta às averiguações

"A Encol está de portas abertas para qualquer tipo de averiguação". Foi esta a maneira encontrada por Dalton Cunha Matos, superintendente regional da filial Goiás da construtora, para isentar a empresa de possíveis envolvimentos com a questão do "golpe do FGTS", que estaria sendo praticado, em Brasília, por corretores de Goiânia.

Com relação aos depoimentos prestados por dois funcionários da empresa — Paulo César Garcia e João Gonçalves — no inquérito instaurado pelo Departamento de Polícia Federal para apurar o caso, o superintendente disse que foi um fato "puramente acidental". Segundo ele, ambos foram detidos apenas por se encontrarem hospedados no local em que os agentes da Delegacia de Falsificações e Defraudações estiveram em busca de possíveis envolvidos.

DENUNCIA

Conforme publicação do **Correio Braziliense**, no último dia 20, alguns corretores goianienses estariam aplicando o "golpe do FGTS" utilizando empreendimentos imobiliários construídos pela Encol — os edifícios Blumenau, Fontainebleau e Piaget, todos em Goiânia, foram citados por aquele jornal, embora tenha sido omitido o nome da construtora. Matos justificou o aparecimento dos nomes dos edifícios dizendo que, na ocasião do depoimento, Paulo César estava com as plantas desses empreendimentos.

Acrescentou ainda que o corretor encontrava-se em Brasília, porque a Encol, cuja matriz está instalada na capital federal, estava à procura de "clientes interessados em investir em Goiânia". Ao isentar seus funcionários "desse tipo de negócio (o "golpe do FGTS"), o superintendente comentou que "coloca a mão no fogo" por qualquer um deles.

Sobre o "golpe", que em última instância lesaria o Sistema Financeiro da Habitação, o principal executivo da Encol, em Goiás, comentou que considera improvável que alguém aceitasse participar de "uma coisa dessa" só por interesse no saque do FGTS. "Ninguém teria interesse em retirar Cr$2 milhões de um depósito para assumir uma dívida de Cr$ 15 milhões, por exemplo", argumentou.

De acordo com a denúncia, o "golpe do FGTS" resume-se no seguinte: os corretores abordariam clientes que tivessem um saldo superior a Cr$ 2 milhões, em FGTS, que concordariam em assinar um contrato de compra e venda de um imóvel utilizando o Fundo no pagamento da poupança. Na realidade, o interesse seria apenas quanto à retirada do FGTS que seria repassado à empresa incorporadora. E esta emitiria uma nota promissória em favor do cliente, no valor equivalente a 80% do montante arrecadado, e o restante seria dividido em partes iguais (de 10%) entre o corretor e a incorporadora.

Com isto o lesado seria o Sistema Financeiro da Habitação que além de liberar o FGTS, não receberia as prestações dos imóveis supostamente comercializados.


"Um governo responsável e consciente deveria preocupar-se não com o equilíbrio fiscal, mas com o desemprego."

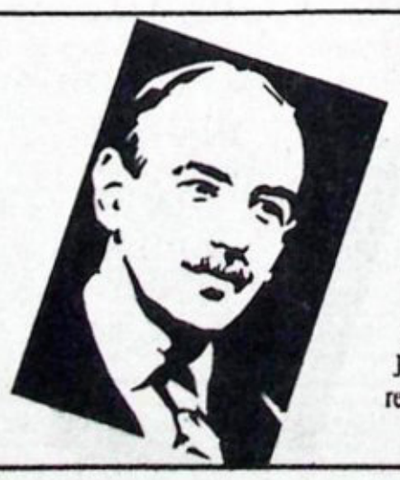

O homem que defende esta idéia está fazendo 100 anos. É John Maynard Keynes. Um mestre que todo economista respeita e admira. Um mestre cujas concepções continuam válidas e atuais. Um mestre a ser lido por todas as pessoas que vêem na Economia aquilo que ela representa para o ser humano.
Sua obra é "A Teoria Geral do Emprego, do Juro e do Dinheiro". Em todas as bancas de revistas. Com qualidade Abril Cultural.

Os Economistas - 100 Anos de Keynes.

# Produtores terão a preferência no milho

O ministro da Agricultura, Amaury Stábile, garantiu anteontem aos avicultores de diversos Estados — Goiás incluído — que as 700 mil toneladas de milho que o País deverá importar até janeiro próximo serão vendidas preferencialmente aos pequenos produtores de aves e suínos. E informou que será ampliado o programa de vendas setorizadas de milho, através de bolsas de mercadorias, favorecendo também a esses criadores.

Segundo informou o presidente da Associação Goiana de Avicultura (AGA), Fumio Saito, que participou da reunião da última quarta-feira entre Stábile e a União Brasileira de Avicultura, as indústrias de ração deverão ficar de fora desses leilões. Os avicultores conseguiram ainda a promessa de Stábile, de que as exportações permanecerão paralisadas até a normalização do abastecimento interno do produto.

IMPORTAÇOES

Por resolução do Conselho Monetário Nacional, as importações de milho deverão estar concluídas até 29 de janeiro do próximo ano. O ministro da Agricultura informou aos criadores de aves que os primeiros carregamentos externos do produto começarão a desembarcar no País em 30 ou 40 dias.

Hoje, representantes de **trading companies** e a Carteira de Comércio Exterior do Banco do Brasil (Cacex) deverão definir os detalhes dessa importação. A princípio, de acordo com Saito, as **trading** deverão importar 400 mil toneladas, enquanto o governo se encarregará das restantes 300 mil toneladas.

Todo esse conjunto de medidas — segundo esperam os avicultores — deverá servir para obrigar a desova dos estoques especulativos, mantidos por produtores, indústrias de ração e atravessadores. A Companhia de Financiamento da Produção (CFP), em contato com o presidente da AGA, informou que esses estoques somam perto de 3 milhões de toneladas, que somandas às quase 400 mil toneladas em mãos da CFP (100 mil em Goiás) seriam suficientes para cobrir as necessidades de consumo interno até a entrada da próxima safra.

Com algum atraso, o governo começa a se mover contra a especulação desenfreada com os preços do milho, ainda que apenas após ameaças de protestos mais radicais de parte dos criadores. Entre agosto e setembro, o milho experimentou um aumento em torno de 400%. No início do mês passado, a CFP pagou Cr$ 1.938,00 pela saca do produto. Nos últimos dias, a saca do milho subiu a Cr$ 10 mil, puxada pela especulação e falta de planejamento do governo.

Já que o milho participa em cerca de 70% na composição dos custos finais de ovos e frangos acabados, os avicultores — sempre de acordo com Fumio Saito — estariam colocando seus produtos no mercado com prejuízos de Cr$ 100,00 por dúzia de ovos e Cr$ 200,00 na venda de cada frango. "A avicultura — queixou-se Saito — nunca passou por crise tão profunda".

Por força dessa especulação com o milho, os avicultores do Estado reduziram seu plantel (estimado em 3 milhões de galinhas poedeiras e 500 mil frangos de corte) em 30% para fazer frente aos aumentos de custo. A alternativa, de acordo com Saito, foi afastar da produção as aves "antieconomicas".

Com todo esse plantel, a necessidade de consumo da avicultura goiana gira em torno de 6,3 mil toneladas de milho por mês, suficientes para garantir a produção mensal de 3,5 milhões de dúzias de ovos. (L.F.)

# Consumo de energia cresce 57% num ano

O consumo de energia elétrica da classe industrial em Goiás cresceu 57,5% em julho deste ano, em relação ao mesmo mês em 1982. Esse setor, que tem a maior participação no mercado (38,1%), teve um crescimento de consumo acumulado no ano de 50,9%. Em seguida, ficaram as classes rural (que detém apenas 2,1% do mercado), com 18,4% e residencial, com 12,8% (e 30,9% de participação no mercado), de crescimento em relação a igual período no ano passado. No mês de julho, o segundo maior aumento do consumo foi também da classe rural, ficando em terceiro lugar a iluminação pública (6,1% do mercado). O consumo dos serviços públicos e consumo próprio da empresa decresceram 2,7 e 0,6% no mês.

Esses dados constam do Boletim Estatístico de Acompanhamento de Mercado elaborado mensalmente pela Coordenação Geral de Planejamento da Centrais Elétricas de Goiás S/A. Segundo o boletim, o mercado interno de energia de janeiro a julho deste ano teve um crescimento de 22,7% em relação ao mesmo período em 1982.

INDUSTRIAS

Dentro da classe industrial, destacaram-se as atividades de extração e tratamento de minerais — que absorve 41,9% do mercado —, com um aumento no consumo de 193,1% em relação a julho/82 e acumulando uma variação de 339,3% este ano; a indústria química (0,6% do mercado), que teve o segundo maior índice de crescimento de consumo energético no mês (29,6%), embora o acumulado do ano seja de apenas 6,7%; e a indústria de produtos de matéria plástica, que teve o índice de 26,7% em julho/83 e de 29,4% no acumulado do ano, e cuja participação no mercado é de apenas 0,3%.

Considerando-se somente o período de janeiro a julho deste ano, depois de Extração e Tratamento de Minerais, as atividades que tiveram maiores índices de crescimento do consumo foram as indústrias de construção (37,4%), que participam com 0,4% no mercado; as de produtos de matéria plástica (29,4%), com 0,3% do consumo industrial e as de borracha (25,6%), cuja participação é ainda menor — 0,2%. A demanda da indústria metalúrgica decresceu 40,6% no período em relação ao ano passado.

Em julho último, três atividades apresentaram índices de consumo menores do que em julho de 82: metalurgia (37,3%), têxtil (14,3%) e papel e papelão (4,8%).

Por indústrias, entre as 15 maiores consumidoras, a maior variação (597,4%) no mês foi da Codemin S.A., em Niquelândia. Tiveram índices negativos de crescimento de consumo as indústrias: Cebrasa (fabricante de cerveja Brahma), em Anápolis (27,7%); a Eternit, em Goiânia (22,2%); a Cia de Cimento Pirineus, em Corumbá (8,6%); a Fosfato de Goiás S.A. — Fosfago, em Catalão (2,1%) e a Moinho Goiás S/A em Goiânia (1,5%).

Em julho, o número de consumidores do setor industrial cresceu 7,5% em relação ao ano passado. Na classe residencial o aumento foi de 14,1%, sendo que o maior índice ficou com a classe rural — 20,5%. No total, o número de consumidores em julho/83 aumentou 13,1% em relação à julho/82.

COMERCIO

A classe comercial, que detém a terceira participação no mercado (15,1%), teve um crescimento de consumo em julho de apenas 4,0%, acumulando 7,6% no ano. Por atividades, os maiores índices de aumento registrados foram de serviços de diversões (31,0%); entidades financeiras (22,4%); e comércio de incorporação, loteamento e administração de imóveis (21,4%).

Essas atividades, no entanto, participam no mercado com apenas 0,2, 4,6 e 0,1%. A maior fatia é consumida pelo comércio varejista (7,2%) e serviços de comunicações (6,1%), cujo consumo de energia em julho aumentou apenas 10,2 e 10,3%. Os crescimentos negativos ficaram com os escritórios de gerência e administração (18%), o comércio atacadista (9,2%) e os serviços pessoais (4,5%). No acumulado do ano, mantiveram-se em destaque as mesmas atividades do mês de julho, com exceção do comércio de administração de imóveis, que decresceu 14,8% em relação ao mesmo período em 1982. O consumo do comércio atacadista também caiu.

A energia requerida pela Celg, até julho de 1983, cresceu 1,0% em comparação com o mesmo período em 1982. A geração própria decresceu 1,5%, sendo que a participação da Usina Hidrelétrica de Cachoeira Dourada no total gerado foi de 97,6%. Observou-se um acréscimo de 40,1% no recebimento de energia, enquanto o fornecimento a outras empresas caiu 18,6%. Em julho, mais um distrito foi ligado ao sistema de Cachoeira Dourada, totalizando 360 localidades ligadas, sendo 193 sedes municipais. (E.P.)

# *Liquidez do FMI ameaça as operações*

**Washington (AFP)** — O Fundo Monetário Internacional sofre de uma crise de liquidez que poderá obrigá-lo a suspender suas operações normais antes do final do ano e mesmo reduzir o montante de alguns dos empréstimos em curso, disseram ontem fontes bem informativas em Washington.

Contudo, as reduções não afetarão os acordos assinados com Brasil, México e Argentina, os países mais endividados do Terceiro Mundo, disseram as fontes.

A escassez de fundos foi comunicada à junta de diretores do FMI na semana passada pelo diretor-Executivo do órgão, Jacques de Larosière, depois que os países da Comunidade Européia se negaram a conceder-lhe um empréstimo de três bilhões de dólares, segundo as fontes.

O empréstimo europeu abriria caminho automaticamente para outro da Arábia Saudita, elevando assim em seis bilhões de dólares o "efetivo em caixa" do FMI.

Segundo os informantes, a falta de fundos levou o FMI, pela primeira vez em sua história, a suspender toda nova negociação para a concessão de empréstimos aos países necessitados, e poderá obrigá-lo a reduzir em 2,7 bilhões de dólares o volume de alguns dos empréstimos que já estão em processo, entre eles, um a Nigéria de dois bilhões.

A decisão do diretor-Executivo do FMI foi considerada pelos círculos financeiros como um gesto, sobretudo simbólico para pressionar os europeus, mas Larosière advertiu aos diretores que a suspensão de novos empréstimos deverá ser mantida a menos que se obtenha algum compromisso para aumentar os recursos não comprometidos do Fundo, destacaram fontes bem informadas do instituto.

Larosière descreveu a escassez de fundos como "uma brecha de recursos não comprometidos" (**commitment gap**), explicando que para o final do ano o instituto terá apenas 6,5 bilhões de dólares, mas está negociando compromissos de empréstimos, que deveriam concluir nesta data, numa total de aproximadamente seis bilhões.

Isto obrigará a reduzir os montantes em negociação, para "esticar" os recursos disponíveis, segundo as fontes.

Um porta-voz do Fundo Monetário respondeu com um seco "sem comentários" ao ser perguntado sobre a situação, mas fontes bem informadas confirmaram a escassez de caixa do FMI, embora afirmassem que apenas as operações envolvendo grandes volumes foram suspensas, e os empréstimos normais — que não necessitam do chamado "acesso ampliado" aos recursos — seguem seu curso normal.

A crise de liquidez apresentada por Larosière vem formar um sólido apoio aos pedidos do Terceiro Mundo para aumentar substancialmente os recursos tanto do FMI como do Banco Mundial, que até o momento não foram ouvidos pelos países industrializados, disseram ontem fontes latino-americanas.

Os países em desenvolvimento reiterarão sua demanda na assembléia anual conjunta do Fundo e do Banco Mundial — que será realizada em Washington entre os dias 27 e 30 próximos — exigindo que se antecipe a nova revisão de quotas do FMI, acrescentaram.

Em março passado, os 146 países membros do Fundo Monetário aprovaram a oitava revisão de quotas, aumentando em 47,5 por cento os recursos do instituto, elevando-os de 64 para 94,5 bilhões de dólares.

# IBGE treina para sua pesquisa por amostra

Segunda-feira que vem (26), a Fundação Instituto Brasileiro de Geografia e Estatística, via Delegacia Regional em Goiás, inicia o treinamento de 65 funcionários incumbidos de dar prosseguimento à segunda fase da Pesquisa Nacional por Amostra de Domicílio — PNAD/83 — no Estado. O treinamento vai até dia 1º de outubro. A PNAD, propriamente dita, será deflagrada no dia três do próximo mês, com encerramento previsto para 30 de novembro.

A PNAD consiste num levantamento intercensitário feito anualmente pelo IBGE em todo o País, cujo objetivo é manter atualizados os dados investigados no IX Recenseamento Geral do Brasil, realizado em 1980. Este ano, o enfoque da pesquisa será dirigido para a mão-de-obra e Previdência (ano passado, a PNAD atualizou os dados relativos à educação). Só em Goiás, o IBGE aplicará aproximadamente seis mil questionários, numa média de 20 entrevistas por setor censitário. Serão 339 setores, escolhidos aleatoriamente, mas 120 novas construções em todo o Estado.

A PESQUISA

Na execução da primeira e segunda etapas da PNAD, o Instituto Brasileiro de Geografia e Estatística está investindo, em Goiás, recursos da ordem de Cr$ 6 milhões, conforme informou a coordenadora da Pesquisa no Estado, Maria Tereza Pereira. Na fase inicial, já concluída, a listagem dos domicílios nos setores a serem agora pesquisados sofreu completa atualização.

No treinamento para a segunda fase, os agentes censitários receberão noções sobre a aplicação das entrevistas de campo. Conforme ainda Maria Tereza Pereira, os questionários contêm perguntas relativas à família do entrevistado (investigando, por exemplo, itens como idade, número de componentes, sobre os empregados do domicílio) e, na última parte, abrangem, especificamente, dados relativos à mão-de-obra (atividade desenvolvida, salário e outros). (A.B.)

# INFORME

Gomes de Santana

## As indústrias não dão conta

As indústrias de adubos não terão condições de atender toda a demanda de fertilizantes para as safras de verão, se não for suspenso o corte nas importações de cloreto de potássio, em vigor desde agosto com a centralização de câmbio no Banco Central.

A advertência é de Adair Jackes Schiavon, vice-presidente do Sindicato das Indústrias de Adubos do Rio Grande do Sul.

## Horário livre para comércio

O Conselho de Desenvolvimento Comercial, do Ministério de Indústria e Comércio, é favorável ao estabelecimento de horário livre para o funcionamento do comércio em todo o País, inclusive em fins de semana, feriados ou mesmo estender o funcionamento à noite durante a semana, desde que seja respeitada a legislação trabalhista e fique facultativo ao empresário comercial operar nesses dias.

Gunnar Huseryd, vice-presidente da Volvo Truck Corporation, chega a Goiânia hoje à noite para participar da solenidade de inauguração da Jaíba Veículos, concessionária Volvo na capital goiana. Ele virá acompanhado do diretor-superintendente da Volvo do Brasil, Tage Karlsson, do diretor comercial, Peter Ekenger e outros representantes da empresa. A inauguração da Jaíba será sábado ao meio-dia.

## *Em busca de subsídios*

**Em novembro próximo, os presidentes da Goiasindustrial e da Associação Goiana da Pequena Empresa, Luiz Megda Carvalho e Antônio Gomes de Santana, respectivamente, viajarão a Curitiba. Objetivo da visita: colher subsídios para criação de um programa específico de apoio à micro e pequenas indústrias da Grande Goiânia.**

Nilo Peçanha, diretor da Associação Brasileira de Irrigação e Drenagem (Abid), destaca ser necessária "uma decisão política" que dê prioridade à irrigação no País, pois, apenas um milhão de hectares estão irrigados, correspondendo a 2% da área agricultável brasileira, de 50 milhões de hectares.

## Ameaça ao ciclomotor

A indústria nacional de ciclomotores — veículo intermediário entre a bicicleta e a motocicleta, com velocidade máxima de até 50 km/h — poderá encerrar suas atividades nos próximos meses devido às dificuldades de comercialização que enfrenta, provocadas por "entraves burocráticos".

O alerta está sendo feito pela Associação Brasileira dos Fabricantes de Motocicletas, Ciclomotores, Motonetas e Bicicletas (Abraciclo) que, inclusive, enviou memorial ao governo expondo seus principais entraves: exigência de carteira de habilitação para conduzir ciclomotores, proibição a menores de 18 anos, exigência de licenciamento e não permitir que o veículo seja vendido através de consórcios.

## Emergência no petróleo

Carlos Sant'Anna, diretor comercial da Petrobrás, admitiu ontem que há cerca de 30 dias — "entre o final de agosto e o início deste mês" — os estoques de petróleo chegaram a um "nível perigoso", devido ao atraso de navios carregados com destino ao Brasil. Carlos Sant'Anna definiu a situação de queda dos estoques como "uma emergência".

# As propostas de Simonsen de unificar

Brasília — "O País precisa ter um orçamento unificado, aprovado pelo Congresso, que apontará as fontes e o uso dos recursos públicos, a fim de que o governo não possa gastar além do que tiver sido autorizado". A proposta foi feita, ontem, em Brasília pelo ex-ministro da Fazenda e do Planejamento, Mário Henrique Simonsen, falando perante a comissão do PDS encarregada de elaborar a política econômico-financeira do partido.

Durante a reunião, a última da comissão, falaram ainda o industrial Giordano Romi, que expôs as dificuldades da indústria pesada brasileira e a falta de incentivos cambiais à exportação, os economistas Paulo Rabelo de Castro, da Fundação Getúlio Vargas, Airton Candau, da Abiquim; e Roberto Cavalcante, do Ministério do Interior.

REVOGAÇAO

Simonsen propôs ainda a revogação da lei complementar nº 12, que permite que o Banco Central emita títulos públicos por conta do Tesouro para efeitos de controle monetário, e a proibição aos adiantamentos de despesa à conta do Tesouro Nacional por parte do Banco Central e do Banco do Brasil. Defendeu ainda o congelamento, em termos nominais, do saldo da conta de movimento do Banco do Brasil junto ao Banco Central e que o Banco Central seja proibido de repassar redescontos a taxas inferiores ao rendimento dos títulos públicos federais.

Ele defendeu a aprovação do decreto-lei 2.045, afirmando que "nenhuma lei de reajuste nominal de salários dá garantia de manutenção do poder de compra do assalariado. A única maneira de defender os salários reais reside num sistema tributário que favoreça os assalariados, na contenção da margem de lucro dos monopólios e da manutenção de uma política monetária e fiscal, capaz de conter a taxa de juros. O decreto-lei 2.045, no programa de estabilização, não é impopular. Pode vir a ser até medida popular, desde que se inspira num conjunto de providências em que não sejam apenas os assalariados convocados a oferecer seu sacrifício para conter a inflação".

INIBIDORAS

Simonsen disse ainda que "taxas de juros reais de 30 a 40% ao ano inibem qualquer investimento e a criação de novos empregos, colocando em risco o próprio sistema financeiro". Ele advertiu, porém, que "tabelar juros nunca foi solução. É saída errada, simploriamente simples. A maneira saudável de baixar os juros reside em cortar os déficits públicos, acabar com os investimentos improdutivos, ou subsídios, enfim, aplicar uma política de austeridade".

Giordano Romi queixou-se de que sua indústria está funcionando com apenas 24% de sua capacidade instalada, sofrendo intensa descapitalização de recursos acumulados no passado, bem como das elevadas taxas de juros:

"A política cambial penaliza as exportações pela adoção de uma taxa cambial subdesvalorizada. Assim o Brasil jamais terá condições de exportar o que pode e deve exportar".

Paulo Rabelo de Castro propôs controlar vigorosamente o setor público e criticou a desarticulação do discurso do governo na área econômica: "É até odioso falar no 2.045 sem incluir a equalização de sacrifícios".

# Déficit de Cr$ 420 bi na conta-petróleo

**Brasília** — O déficit da conta-petróleo, que está congelado desde o dia nove de junho último, é de Cr$ 420 bilhões, que o governo federal só começará a pagar ao Conselho Nacional do Petróleo (CNP) a partir do próximo ano. Segundo informaram, ontem, técnicos do Ministério das Minas e Energia, a conta-petróleo foi congelada com o aumento médio de 45% nos preços dos derivafos de petróleo que entraram em vigor no dia nove de junho, através do qual a Seplan fez a retirada total dos subsídios dos combustíveis, por recomendação do FMI.

Os técnicos explicaram que, para a conta-petróleo ser zerada em um ano, será necessário um aumento de apenas Cr$ 7,00 nos preços de cada derivado, além dos reajustes necessários para cobrir as desvalorizações do cruzeiro e os aumentos de custos com refino, transporte e revenda dos combustíveis. O próximo aumento de preços dos derivados deverá ser autorizado pela Seplan na segunda quinzena do próximo mês, caso seja mantida a periodicidade com que esses reajustes vem ocorrendo e considerando que o último aumento entrou em vigor no dia 17 do mês passado, tendo como média 21%.


**Transforme sua viagem para o trabalho num passeio pela cidade**

**HP Trasportes Coletivos**

# Sindicalistas querem agora o fim do 2.045

Com a rejeição do Decreto 2.024 pelo Congresso Nacional, os sindicalistas goianos já estão se mobilizando a fim de visitar deputados e senadores, em Brasília, para solicitar deles o mesmo comportamento em relação ao Decreto 2.045 (que equipara os reajustes salariais semestrais em 80% do INPC. Na próxima segunda-feira, as diretorias de sindicatos e federações de trabalhadores vão à Assembléia Legislativa pedir o apoio dos parlamentares goianos, e sugerir pronunciamentos contra o decreto.

"Foi uma coisa muita bonita, o que aconteceu em Brasília na última quarta-feira, quando os quatro partidos de oposição e 11 deputados do PDS reprovaram o 2.024. Mas isso foi apenas um passo. Precisamos conseguir a vitória contra o 2.045", disse Luiz Lopes, presidente da Federação dos Trabalhadores nas Indústrias de Goiás e Distrito Federal. Ontem mesmo, a Ftieg enviou telex parabenizando os parlamentares que rejeitaram o 2.024, e um especial ao presidente do Congresso Nacional, senador Nilo Coelho, por ter aceito uma questão de ordem do deputado Nélson Marchezan pedido o adiamento da votação.

Luis Lopes: "Queremos a rejeição do 2.045"

### CARAVANA

O presidente do Sindicato dos Bancários de Goiás, Heiler Alves Rocha, encontra-se em Brasília visitando as lideranças dos cinco partidos e solicitando o apoio dos parlamentares. "Não podemos concordar que os 10 mil bancários do Estado de Goiás tenham os seus salários reduzidos em 20%, como decretou o presidente da República. Vamos colocar todas as nossas forças contra o Decreto 2.045", disse Manoel Bonfim Dias, vice-presidente do Sindicato dos Bancários.

Na quarta-feira passada, uma caravana representando 20 sindicatos e as federações de trabalhadores nas indústrias e comércio esteve em Brasília. "Em outro, além das visitas às lideranças dos partidos, vamos levar uma caravana muito maior e mais representativa ao Congresso Nacional, porque o 2.045 não pode ser aprovado de jeito nenhum", assegurou Luiz Lopes.

### VOLTAR A LEI 6.708

Os sindicalistas querem a lei 6.708, de 30 de setembro de 1979, que concedeu reajuste salarial semestral a todas as classes trabalhadoras do País, volte a vigorar na íntegra. Eles justificam que o governo federal, somente neste ano, alterou a política salarial três vezes. A primeira, foi com o decreto nº 2.012, que tirou os 10% acima do INPC para quem ganha até três salários mínimos regionais. Depois, veio o 2.024, estabelecendo que os que ganham de um a sete salários mínimos teriam apenas o reajuste de acordo com o INPC. E, por último, o Decreto 2.045, igualando o reajuste de todos os trabalhadores em apenas 80% do INPC.

"Todas essas medidas prejudicam apenas os trabalhadores. Isso não justifica, porque a classe operária não tem culpa se o País está devendo bilhões de dólares e nem se estamos vivendo em profunda crise econômica e social", disse Luiz Lopes. No seu entendimento, o governo precisa encontrar uma forma de tirar o Brasil da crise, mas sem impor mais sacrifícios aos trabalhadores, principalmente aos que ganham salários mais baixos.

# Celg: protestos contra cobrança por estimativa

Os moradores de Paraíso do Norte, revoltados com atitude das Centrais Elétricas de Goiás de cobrar a taxa de energia elétrica por estimativa, elaboraram um abaixo-assinado com 447 assinaturas para ser entregue ao governador do Estado e ao secretário das Minas e Energia, pedindo providências. Os moradores argumentam, no documento, que "em qualquer lugar do Brasil os consumidores pagam o que os medidores acusam como gasto durante o mês", mas, em Paraíso do Norte, a Celg cobra mais pelo serviço, porque faz o cálculo "por estimativa".

No documento, os moradores consideram esta atitude "um abuso de autoridade" e um "prejuízo para a economia popular", acrescentando que ela vinha sendo tomada no governo passado e continua "desgraçadamente" no atual governo. A seguir, eles enumeram suas reivindicações: que a Celg revogue esta medida, "porque é ilegal" coloque funcionários capacitados para fazer a leitura dos medidores a tempo de ser enviada para a matriz, em Goiânia, e os computadores procederem a extração das contas, e que sejam devolvidos os valores pagos a mais pelo consumo, cobrados até agora pela empresa.

# *Atraso no Cerne tem explicações diferentes*

As autoridades administrativas têm explicações diferentes para o atraso de pagamentos no Cerne, onde os servidores não recebem seus salários desde o mês de julho passado. Conforme a própria direção do órgão, o atraso se deve ao fato de a Secretaria da Fazenda ainda não ter liberado recursos suficientes para quitar toda a folha de pagamentos, que gira em torno de Cr$ 180 milhões. A fazenda, por sua vez, se exime de qualquer culpa no caso, alegando que até agora não recebeu o pedido de suplementação de cotas para o Cerne, devidamente formalizado.

De acordo com o diretor comercial do Cerne, Irondes de Morais, a direção do órgão tentaria um contato direto com o governador Íris Rezende, hoje cedo, para pedir que ele determine a liberação de Cr$ 30 milhões que faltam para cobrir a folha de pagamentos do mês de julho. Conforme o diretor, a Fazenda já repassou Cr$ 110 milhões referentes ao acerto de serviços prestados pelo Cerne, mas dos Cr$ 70 milhões pedidos como suplementação, só foram liberados Cr$ 42 milhões. Mas, segundo a assessoria da Secretaria da Fazenda, essa liberação só pode ser feita a pedido expresso da Secretaria do Planejamento e da Secom, o que ainda não foi feito.

### ACUSAÇÃO

O deputado Oton Nascimento, do PDS, denunciou ontem a existência de privilégios na quitação das folhas de pagamento dos servidores do Estado, citando como exemplo o caso do Cerne. "Apesar de ter anunciado o pagamento, em primeiro lugar, dos servidores que ganham menos — disse o parlamentar —, na verdade o governo está discriminando alguns órgãos no cronograma de liberação dos salários". Ele apresentou um requerimento administrativo endereçado ao governador Íris Rezende, solicitando medidas urgentes para corrigir tais distorções.

"Seguindo um novo critério que ninguém sabe qual é — prosseguiu Oton Nascimento —, o governo já pagou até o mês de agosto para alguns órgãos, enquanto outros ainda não receberam nem os salários relativos ao mês de julho. Entre os servidores penalizados por essa injustificável discriminação, estão os funcionários do Cerne. O fato é tanto mais incompreensível porque o próprio governador, durante visita àquele órgão, manifestou contentamento com o trabalho que ali está sendo desenvolvido", explicou Oton Nascimento.

# Modificações no Ipasgo desagradam os beneficiários

As alterações introduzidas no atendimento do Ipasgo, a partir deste mês — exigência da segunda via da guia de consulta médica, para a compra de remédios, e redução de 40% para 30% no subsídio desses medicamentos — estão provocando descontentamento entre os contribuintes daquele Instituto. Os segurados informam que a exigência da segunda via da guia de consulta significa mais despesas, para eles, pois muitos consultam com médicos particulares e compram a guia no Ipasgo (por Cr$ 1 mil) apenas para poder "carimbar" a receita dos remédios.

Em casos de tratamentos prolongados, afirmam, que exigem a compra periódica de medicamentos, essa despesa cresce mais ainda. Com a redução do subsídio na compra dos remédios, junto com as guias de consultas, os segurados acham que em muitos casos é melhor ir direto às farmácias particulares. Outra queixa frequente diz respeito às restrições nos empréstimos, que só estariam sendo concedidos aos segurados doentes.

### DIFICULDADES

"O Ipasgo está dificultando cada vez mais", assegura a servidora Eucione Maria Oliveira e Silva, funcionária do Instituto Goiano de Administração Municipal (Igam). Recentemente, Eucione foi ao médico e este lhe receitou oito vidros de vitaminas. Como a farmácia do Ipasgo só avia dois vidros de cada medicamento, a servidora terá que fazer mais três consultas, ou comprar as respectivas guias.

Antes, diz ela, bastaria telefonar para o médico e pegar a receita depois, sem maiores complicações. De acordo com Eucione, muitos segurados do Ipasgo preferem consultar com médicos particulares, por razões diversas, e usam o Instituto apenas para comprar os remédios com descontos. "Se antes já era oneroso fazer uma consulta, agora nós vamos ter que pagar até para aviar uma receita?"

Jesse Augusto Pereira, funcionário da Secretaria Estadual da Educação, considera a diminuição dos subsídios "uma decisão infeliz do Ipasgo", principalmente considerando que o funcionalismo público não conta com o reajuste semestral dos salários, e estes ainda estão atrasados. Com essa medida e mais a exigência da guia de consulta, diz Jesse, "nem compensa mais comprar pelo Ipasgo, em muitos casos é melhor ir direto às farmácias". O servidor condena também a restrição nos empréstimos aos segurados, que só estariam sendo concedidos em casos de doença: "Se isso for verdade, é outro absurdo".

### "PEIXADAS"

A preferência pelas consultas particulares, segundo outros servidores, deve-se ao mau atendimento de muitos médicos credenciados pelo Instituto. Muitos desses profissionais estipulam cotas diárias de atendimento pelo Ipasgo — quatro ou seis consultas, por exemplo — e dão prioridades aos clientes particulares. Assim, afirmam os servidores, para conseguir marcar uma consulta, o segurado tem que entrar na fila às 5 horas da manhã. Muitas vezes, para ser atendido semanas depois.

Em muitos estabelecimentos credenciados, dizem os servidores, os segurados podem abreviar essa espera pagando uma **taxa extra**. As denúncias envolvem também a Assistência Odontológica do Ipasgo, na rua 94, onde só se consegue uma vaga através de **peixadas**, segundo os segurados. Na rua 94, as recepcionistas explicam que para conseguir uma vaga "o segurado tem que levantar cedinho, às 6 horas já tem gente na fila", disputando uma média de três ou quatro vagas por dia.

# *Contribuição não será aumentada*

Estudos recentes, efetuados pelo Ipasgo, mostraram que a alíquota de contribuição dos segurados — seis por cento dos salários — é insuficiente para manter a qualidade da assistência prestada pelo Instituto. A informação parte de fonte segura do próprio Ipasgo, que entretanto não confirma os rumores de que essa alíquota esteja para ser aumentada.

Segundo essa fonte, a deficiência da arrecadação foi compensada com a redução de 10% no subsídio aos remédios comprados pelos segurados. Quanto às restrições nos empréstimos — que foram confirmadas —, a justificativa é de que o Ipasgo está dando prioridade "aos mais necessitados", por não ser uma entidade financeira. No governo passado, por razões políticas — diz a fonte —, deu-se muita ênfase aos empréstimos, e registraram-se casos de segurados que pegavam dinheiro no Ipasgo, a juros baixos, para depositar na poupança.

### SEGUNDA VIA

As reclamações quanto à exigência da segunda via da guia de consulta são entendidas pelo Ipasgo como uma conseqüência da pouca divulgação da portaria nº 009, que abre exceções a essa norma, válida somente para Goiânia. Assim, não é preciso apresentar a segunda guia: 1) nas receitas prescritas por médicos particulares, mediante a apresentação do recibo da consulta; 2) nas receitas expedidas em consultas gratuitas, desde que na receita o médico registre a observação **consulta cortesia**; e 3) nas consultas feitas com médicos de órgãos públicos ou entidades representativas do funcionalismo, desde que as receitas tragam o timbre ou carimbo do órgão, juntamente com o CRM do médico.

Em casos de doença crônica, esclarece a portaria, novas receitas poderão ser expedidas sem a exigência de consulta, mediante a apresentação de atestado médico que esclareça a necessidade do medicamento e a data da próxima consulta. A guia da consulta original também é válida para a prescrição de uma nova receita, dentro de um prazo de 15 dias. Após esse prazo, a receita só poderá ser autenticada com autorização do assessor **médico do Ipasgo.**

# *Prefeitura demitiu mas não pagou servidores*

Quase todos os funcionários da Compav, Comluz, Comob e Comurg, que foram demitidos pela Prefeitura quando esta resolveu extinguir as empresas, ainda não receberam o FGTS, e apenas alguns conseguiram receber os direitos como 13º salário e férias proporcionais. A denúncia foi feita ontem, pela **Associação dos Funcionários Públicos Municipais de Goiânia.**

Esses servidores — em número superior a 1.500 — foram obrigados a aceitar a demissão, quando a Prefeitura decidiu extinguir as companhias, reunindo a Comluz e a Compav na Comurg e transformando a Comob em Secretaria de Obras. Depois de demitidos sem qualquer justificativa legal, os funcionários puderam ou não ser readmitidos, mas com salários muito inferiores aos antigos: algo em torno de um quarto do antigo.

### SEM ESCOLHA

Segundo a Associação, os servidores praticamente não tiveram escolha: ou concordavam com o rebaixamento ou ficavam sem emprego. O prefeito, entretanto, garantiu à Associação que futuramente os salários serão reajustados até atingirem o nível antigo. A promessa, segundo a entidade, está marcada para se concretizar "no início do próximo ano".

Atualmente, muitos funcionários das empresas extintas estão revoltados, não só pela redução nos salários, como pela falta de pagamento dos direitos trabalhistas àqueles que optaram pela readmissão. A AFPMG reconhece que "a maioria aceitou que os salários fossem diminuídos, porque eles não poderiam ficar desempregados e, se recorressem à Justiça, o processo não seria concluído em menos de dois anos".

# Estudantes mantêm o *pula-catraca*

**Muitos alunos que deixavam o Campus ontem, de manhã, pularam a catraca dos ônibus da Transurb, que fazem a linha Campus-Centro. No entanto, não foi registrado qualquer tumulto. Os motoristas e cobradores não apresentaram resistência ao movimento dos alunos. Segundo a presidente do DCE-UFG, Denise Carvalho, o governo está sendo intransigente quando afirma que só dialogará com os estudantes quando eles deixarem de pular as catracas dos ônibus.**

A reivindicação principal dos estudantes é o meio-passe estudantil. Cada aluno receberia uma carteira de controle e teria o direito a uma determinada quantidade de passes por mês. Até agora, de acordo com Denise Carvalho, **nenhuma proposta concreta foi feita para os estudantes.**

# SAÚDE & BELEZA

# *Um risco para a saúde: piscinas mal limpas*

Nem sempre a água limpa e transparente de uma piscina, está em condições de uso para os banhistas, mesmo parecendo que esteja. Porquê?

Porque ela pode estar apenas "aparentemente" limpa. Mas com o PH ácido, que traz seqüelas como irritabilidade dos olhos, escamações da pele, e várias outras doenças transmissíveis. E mais, se ela estiver com o PH (acidez, alcalinidade) muito acima de 7.6, o que significa acentuado poder alcalino, acarreta vômitos e diarréia.

Devido a estes fatores, não visíveis a olho nu, todos os proprietários de piscinas, sobretudo os particulares, devem sempre efetuar a medida do grau de PH e PPM (partículas por milímetro). E esta medida deve ser feita antes do tratamento químico da água, ao menos duas vezes por semana.

Uma empresa de tratamento de água de piscinas — a AKUAZUL — coleta a água em tubos de ensaio, no qual aplica três gotas da solução vermelha do Fenol Estabilizado. Logo após, a coloração do tudo será de um amarelo intenso. Isto feito, neutraliza-se a água com Carbonato de Sódio — para a água no estado ácido verde — e sulfato de alumínio — para a água verde alcalina. Aplica-se na mesma coleta, passados trinta minutos, o mesmo reagente, para notar se a cor do tubo será "rosa maravilha". A seguir, aplica-se a quantidade proporcional de Sulfato de Alumínio, ou Carbonato de Sódio, conforme o caso específico, para que este reaja com o meio alcalino, formando o Hidróxido de Alumínio, que decantará toda a suspensão na água. Enfim, adiciona-se a quantidade proporcional de cloro, para que este dê estabilidade ao PH.

Sempre que for feita a tomada do PH, este deve estar entre a faixa de 7.2 e 7.6, na qual o PH é ideal para o usuário. O PPM deve estar na faixa de 0.6 a 1.0, o que dará estabilidade ao PH, eliminando todas as bactérias.

Ao se tomar consciência da importância desses fatores para a saúde de todos os frequentadores de piscinas, e logicamente para as suas respectivas saúdes, o que é mais importante, recomenda-se a mais cientificamente aparelhada: **AKUAZUL — Limpeza e Tratamento de Piscinas, fone 251-6415.**


HOMEOPATA
Especialista
Dr. Humberto Wilson de Oliveira
Atendimento a adultos e crianças
Rua 10, nº 506
Centro (Abaixo da Al. Botafogo)
Fone: 225-1298

ANTES

DEPOIS

INTERLACE
O Fim da Calvície
Reposição e tratamento de cabelo. Devolve seus cabelos em apenas 30 dias, sem cirurgia, perucas ou implantes, adaptando sua personalidade e formato de rosto.
Goiânia - Rua 74 nº 58 - Centro - Fone: 223.6117
ANAPOLIS — Rua Engenheiro Portela nº 222 - Centro - Sala 202 - Fone: 324-7351
BRASILIA — Nikkey Palace Hotel - S.H.N. - Q. 2 Bl. J - Loja 226 - Fone: 223-5767

New Star
CABELEIREIROS
* Corte de cabelo e barba
* Massagem-tratamento de cabelo
* Manicure
Rua 10 nº 455, Setor Oeste
Fone: 224-7684. Goiânia — Goiás

PARA CRIANÇAS E ADULTOS
Academia de Ginástica Raios de Sol
•Jazz •Ginástica Estética •Bandagem
•Massagem •Forno de Bier
• Certificado de freqüência para os estudantes, substituindo a educação física dos colégios.
Av. Bahia nº 581 — Campinas — Goiânia.

LA BELLE DE JOUR
Estética Cabeleireiros
* Limpeza de pele
* Maquilagem
* Massagem Chiatsu
* Emagrecimento localizado por faixas frias e gel criógeno modelador
* Placas eletrônicas para flacidez
* Drenagem linfática para celulite
* Ginástica Isométrica
* Tratamentos com hora marcada
Preparação geral de noivas.
Rua 104 nº 436 Setor Sul.
Fone: 241-5978

Água limpinha
Sua piscina merece um tratamento especial. Chame a Akuazul.
Manutenção de Piscinas e Saunas
Reparos e infiltrações
AKUAZUL
Limpeza e tratamento de piscinas.
Rua C-184 - Quadra 457 - Lote 08
Telefone 251-6415 - Jardim América

# CIDADE ABERTA

## Cultura na praça

Todos os domingos, a partir do próximo, será desenvolvida uma atividade cultural na Praça Cívica. A programação faz parte do projeto desenvolvido pela primeira dama do Estado, dona Iris de Araújo Machado, de abertura do Palácio das Esmeraldas à visitação pública. No próximo domingo a atração será a Orquestra Sinfônica de Goiás, regida pelo maestro Braz Pompeo de Pina, o que, segundo a primeira dama, será um motivo a mais para os goianos sentirem no Palácio um local que reúne cultura e a história de Goiás. Nos domingos posteriores a programação sofrerá modificações, com apresentação de grupos folclóricos, músicos regionais, peças de teatro, etc.

## O mais novo leiloeiro

Domingos Ricartis da Silva, de 25 anos de idade, é o mais novo leiloeiro público oficial do Brasil. Na semana passada ele foi nomeado, pela Junta Comercial, e já está apto a fazer leilão ou dar orientação a respeito. Ele esteve na redação do DIARIO DA MANHÃ e informou seu endereço, a fim de que os interessados o procurem: avenida Presidente Kennedy, 367, bairro Maracanã, Anápolis, ou telefone: 247-2957.

## Dividendos da Telegoiás

Eduardo Torres de Freitas reclama que a Telegoiás está protelando o pagamento dos dividendos a que tem direito como acionista da empresa. Primeiro, segundo ele, encontrou enorme dificuldade para saber o valor destes dividendos. E já fazem 60 dias que está esperando o pagamento, e nada. "O valor dos dividendos é muito pequeno, mas recebê-lo é um direito meu, principalmente quando se trata de uma empresa tão zelosa para cobrar suas contas", disse.

## "Piscina forjada"

O empresário Vilmar Soares de Barcelos sugere à Prefeitura que troque a água do poço que fica em volta da estátua da praça do Bandeirante, que, segundo ele, nunca foi trocada. Ele argumenta que a cidade foi limpa e embelezada para as comemorações do cinquentenário e que a água poluída daquela "piscina forjada" forma um contraste, além de se constituir num risco para a saúde das pessoas que costumam ficar por ali.

## Planejamento familiar

Com uma delegação de 40 pessoas de Goiás, começa hoje em Brasília o I Congresso Brasileiro de Proteção Materno Infantil e Planejamento Familiar. O encontro, promovido pela Sociedade Brasileira de Amparo à Infância e Proteção à Família (Pró-Família), será aberto às 14h30min no auditório Petrônio Portella, Senado Federal, pela senadora Eunice Michelis. A delegação de Goiás segue às 6 horas — composta por médicos, sociólogos, professores universitários, grupos feministas —, tendo à frente o secretário da Saúde, Ronei Ribeiro.

## Gado nas ruas

Os moradores do Jardim Itaipu, em Aparecida de Goiânia, encaminharam um abaixo-assinado a diversas autoridades, solicitando "providências no sentido de proibir no interior do loteamento a ação de criadores, que deixam o gado solto nas ruas". O documento, com mais de 100 assinaturas, esclarece que, "volta e meia, homens, mulheres e crianças são perseguidos pelos animais, havendo casos de pessoas se machucarem tentando se livrar das perseguições". Os signatários pedem que os criadores "sejam notificados imediatamente", porque ninguém pode continuar exposto a tais perigos.

## AEG promove curso

A Associação dos Economiários de Goiás está promovendo o curso Renascer — A Arte de Viver a Vida —, a se realizar de 26 deste mês a 1º de outubro, no Instituto Goiano de Yoga, das 19 às 23 horas. O curso será ministrado com "aulas teóricas e práticas de relaxamento, viagem mental, telepatia e diálogo mental, memória fotográfica, massagens, cromoterapia, numerologia, radiestesia, I-Ching (noções), sugestologia e sugestopedia". A primeira aula é franca, o preço do curso varia de Cr$ 8 mil a Cr$ 15 mil.

## Verde é vida

Hoje, às 9 horas, será apresentado o projeto ecológico **Verde é Vida**, no bosque do Araguaia, em frente ao Mutirama. O projeto faz parte da programação do cinquentenário de Goiânia, coordenado pela artista plástica Yashira, com a participação de 500 pessoas.

## Santa Fé

O Departamento de Vigilância Sanitária da Osego deverá divulgar hoje o resultado da fiscalização feita ontem no Hospital Santa Fé. Após as denúncias do Conselho Regional de Medicina, publicadas ontem pelo DIARIO DA MANHÃ, o diretor do departamento, Sebastião Carvalho, decidiu enviar ao estabelecimento dois inspetores para verificar as condições de higiene local. O laudo deverá estar pronto ainda hoje, segundo Carvalho.

## Meio-passe estudantil

Apenas o presidente da União Municipal dos Estudantes Secundaristas, Daniel Silva, e o vereador Adalberto Monteiro estiveram ontem na Assembléia Legislativa para discussão do meio-passe estudantil. A reunião, marcada pelos estudantes, previa as presenças dos DCE's da Federal e Católica, dos vereadores, deputados e representantes da Transurb. Por falta de **quorum**, ela não aconteceu. A comissão que vem estudando a questão estará reunida na próxima segunda-feira, a partir das 8 horas, na Câmara Municipal, para discutir o meio passe.

## Goiânia II

O Goiânia II será inaugurado sábado e domingo próximos, no Parque das Laranjeiras, com a entrega ao público de quadras de vôlei e de peteca, play ground, parque ginástico, mesa de pingue-pongue e pistas de patins e **cooper**. Durante os dois dias, haverá disputas esportivas, com torneios de vôlei, corrida de Kart, passeio ciclístico e torneio de futebol de campo. No domingo, às 8h45min, haverá um ato público em defesa do meio ambiente. No mesmo dia, às 10 horas, acontecerá uma exposição de cartum e humor na praça principal do setor, com os trabalhos de Mariozan (DM), Oscar (DM), Jorge Braga (DM), Paulo Gonçalves (DM), Leo Pinel, Kateca e Helvécio C.S.

## Apelo à Justiça

Os 24 bancários que impetraram mandado de segurança contra o Banco Nacional de Habitação (BNH), na Justiça Federal, contestando o aumento de 130% nas prestações das casas financiadas pelo SFH, correm o risco de perder os seus imóveis. Isto, porque o juiz Darci Martins Coelho ainda não se pronunciou sobre a questão e está completando o terceiro mês que os mutuários **não pagam a prestação**. E esse sem o pagamento significa inadimplência com o BNH. "O juiz podia dar uma ajudazinha, porque só entramos na Justiça devido à nossa impossibilidade de pagar os 130%", reclamou um dos mutuários.

# Denúncia: Detran habilita pessoas que não sabem dirigir

Cerca de 30% dos candidatos aprovados nos testes para obtenção da Carteira Nacional de Habilitação no Detran de Goiás, sem ter passado por auto-escolas, aprendem a dirigir depois de estar legalmente habilitados. Por "sorte" ou **apadrinhamento**, eles conseguem a CNH sem qualquer noção de legislação de trânsito, e muito menos de prática de volante, e depois procuram auto-escolas para aprender a dirigir.

A denúncia foi feita ontem pelo presidente da Associação dos Profissionais de Auto-Escolas do Estado, Jonas Lima Nogueira, que acusa a atual administração do Detran de estar cometendo mais irregularidades do que a do governo anterior. "O governo do PDS pelo menos tinha um motivo para distribuir carteiras de habilitação, que era conseguir votos. Mas o PMDB sequer está em campanha e está habilitando pessoas sem o menor critério, tanto em Goiânia como no interior", disse Nogueira.

### ACIDENTES

Para o presidente da associação das auto-escolas, o Detran é o único responsável pelo aumento do índice de acidentes de trânsito, já que o órgão "distribuiu e vem distribuindo CNHs de maneira inescrupulosa, sem observar os critérios legais", disse ele, advertindo: "Goiânia é hoje a quinta cidade brasileira em número de acidentes de trânsito. E vai chegar ao primeiro lugar, se estas irregularidades continuarem".

Classificando de "mercenária" a política do Detran, Nogueira disse que o órgão deixa transparecer que está preocupado apenas em arrecadar, "pois é do conhecimento de todos que se trata de uma autarquia e que, desde o seu superintendente ao funcionário menos graduado, todos são beneficiados com o aumento da expedição de CNHs". Segundo ele, as auto-escolas deixaram de ser vistas como instrumentos de educação de candidatos para ser tratadas como **atravessadoras**.

Ao lembrar a importância das auto escolas na educação para o trânsito, Nogueira cobrou um posicionamento do governador Iris Rezende. "Acreditamos na sua palavra e nos empenhamos em sua campanha eleitoral", disse. E hoje, segundo ele, as auto escolas estão enfrentando sua pior crise ("quatro já fecharam e 10 podem fechar a qualquer momento") devido à falta de apoio e compreensão do governo estadual, especificamente do Detran, cuja direção sequer se dispõe a receber a associação para discutir problemas de interesse conjunto.

Reafirmando as denúncias de irregularidades "gritantes" na expedição de carteiras de habilitação, Nogueira disse que só não cita nomes de pessoas envolvidas em casos concretos porque não teria condições de provar. "As testemunhas certamente não confirmariam, por motivos pessoais. Então, eu prefiro me abster de dar os nomes. Mas o importante é que a opinião pública saiba quem são os culpados por este índice absurdo de acidentes de trânsito", acrescentou.

De 1º de janeiro deste ano a 31 de agosto, houve em Goiânia 1.067 acidentes de trânsito, com 1.420 vítimas, das quais 206 morreram (em todo o ano passado, este número foi de 372). O Detran atribui estes índices à falta de competência, imprevidência ou falta de educação.

## *Diretor não crê em fraudes*

"As auto-escolas querem defender o seu mercado a todo custo. Para isso, usam de tudo, inclusive de desonestidade, como essa atitude de comparar o Detran de hoje como o de ontem". A afirmação é do diretor operacional do Detran, Sérgio Albernaz, retrucando as acusações formuladas pelo presidente da associação das auto-escolas, Jonas Nogueira.

Albernaz assegura que não há possibilidade de o Detran habilitar motoristas que não saibam dirigir, uma vez que as CNHs só são expedidas para candidatos aprovados por uma comissão examinadora, depois de comprovarem seus conhecimentos sobre legislação do trânsito e prática de direção. Segundo o diretor de Operações, o artigo 16 do Código Nacional de Trânsito permite que os motoristas autodidatas, ou **candidatos livres**, passem pelas bancas de exame do Detran sem cursar as auto-escolas.

Pessoalmente, Albernaz diz ser favorável à obrigatoriedade da auto-escola para todos os candidatos a motorista, em cidades como Goiânia. "Mas isso não pode ser exigido, pois o Detran não teria amparo legal" — afirma. Durante um recente encontro de diretores dos Detrans estaduais, realizado em Brasília, nos dias 22 e 23 de julho último, os participantes opinaram a favor da retirada do artigo 16 do CNT, abolindo os **candidatos livres** pelo menos nas capitais e cidades de médio porte. Uma reivindicação nesse sentido foi encaminhada ao Contran (Conselho Nacional de Trânsito), que está estudando o assunto, informa Sérgio Albernaz.

### SINDICÂNCIA

Quanto à denúncia de distribuição de CNHs, pelo Detran, Albernaz afirma que se trata de "uma acusação grave, que teria de ser provada". "A atual administração do Detran é séria, e não expediria CNHs para não habilitados", assegura. Prova dessa seriedade, para o diretor de Operações, é a sindicância aberta para apurar denúncias de corrupção na expedição de carteiras em Santa Terezinha.

Essas denúncias estão sendo apuradas por uma comissão presidida pelo diretor-técnico do Detran, Iedo Barsanulfo Lobo, e a sindicância já está "em fase de conclusão". Segundo Albernaz, "todas as medidas finais dessa comissão, inclusive as punições se houver, serão divulgadas amplamente pela imprensa".

# Por enquanto, pão não terá farinha de milho

O adicionamento de 20% de farinha de milho na confecção de pães não será viável até que o governo federal estabeleça realmente um incentivo à produção de milho. Esta foi a conclusão que os técnicos da Secretaria da Indústria e Comércio e os empresários chegaram ontem, numa reunião ocorrida na SIC. Alegaram que o trigo tem um subsídio de 45% e, por essa questão, o produto torna-se mais barato do que o milho. Os técnicos garantiram, no entanto, que se o governo retirar o subsídio do trigo o milho fica mais barato.

"Depende exclusivamente do governo, no sentido de estabelecer uma política oficial para a substituição da farinha de trigo por 20% da farinha de milho desengordurada", observou um técnico da Indústria e Comércio. No final da reunião, decidiu-se que a retirada total do subsídio do trigo e uma política dirigida à maior produção do milho são pontos imprescindíveis para que o pão francês tenha os 20% da farinha de milho. "Este produto é inteiramente nacional e temos condições de produzi-lo em grande escala, mas o governo precisa mudar a sua política nesse sentido, pois os produtores de trigo são privilegiados em comparação com os produtores de milho", concluiu um técnico.

# Amanhã, a vacinação contra a raiva

Em todo o Estado, 4.018 postos de vacinação anti-rábica, sendo 248 somente em Goiânia, estarão prontos para receber amanhã cerca de 272 mil animais, total estimado da população canina em Goiás. Segundo Ronei Edmar Ribeiro, secretário estadual da Saúde, nesta campanha trabalharão 12 mil pessoas, e a meta é conseguir vacinar pelo menos 80% dos cães existentes no Estado. Com este número, será possível o controle de uma doença que já matou 21 pessoas no ano passado. Em 83, oito pessoas (seis delas crianças), foram vítimas de raiva, que é transmitida pela mordida do cão portador do vírus da doença.

O Estado de Goiás possui a maior incidência de raiva no País. O secretário da Saúde esclareceu que esta campanha de vacinação anti-rábica é tão importante quanto a que foi realizada contra o sarampo ou a poliomielite. A doença não atinge o homem primiramente, mas é transmitida pelo animal raivoso, e coloca em risco a vida não só de crianças mas também de adultos. Por isso, vacinando-se os animais, o homem é protegido. Nesta campanha estão envolvidos diversos órgãos estaduais e municipais (Mobral, Sucam, Delegacia Federal e UFG, entre outros).

### SUSPEITA

Somente no ano passado, em Goiás, 23 mil pessoas mordidas por cães foram atendidas nos postos da Osego. "Claro que não eram todos portadores da doença, mas pelo fato de o cão morder, ele já está sob suspeita", disse Ronei Ribeiro, acrescentando que o animal raivoso apresenta alguns sintomas característicos, como mudança de comportamento, falta de vontade de se alimentar, medo da luz, etc. "Se o cão apresenta estas peculiaridades, ele deve ser preso e examinado por um veterinário". Se se comprovar a raiva, não há cura para o animal.

A pessoa mordida por cão portador da doença deve receber tratamento imediato, com vacina e soro, e tem chances de se recuperar. A única forma de se reduzir o índice de incidência é **vacinando** anualmente os cães. Não há qualquer contra-indicação que impeça o animal de receber a dose da anti-rábica, sendo que ele poderá, mesmo já vacinado, receber novamente a vacina. Depois de controlada a doença, a imunização **passa a existir** de forma natural, como já ocorre em estados como o Paraná.

# Remédios condenados

Muitos dos medicamentos recomendados pelo Ministério da Saúde para se fazer apreensão não existem nas farmácias de Goiânia, informou o coordenador de vigilância sanitária, Sebastião Pereira Carvalho. Segundo ele, cerca de 80% dos produtos indicados pelo Ministério, diariamente (por alguma irregularidade), não são encontrados pelos fiscais da Osego. Muitas vezes porque as drogarias não fazem negócio com os laboratórios que os produzem.

Recentemente, o Ministério da Saúde mandou recolher o mercúrio cromo e o elixir paregórico do laboratório Maxfarma e ainda drágeas do complexo B do Farias, em todo o País. Em Goiânia eles não foram encontrados. As farmácias já fiscalizadas pelos funcionários da Coordenadoria de Vigilância Sanitária vendem estes medicamentos, mas de outros laboratórios. A reportagem do DIARIO DA MANHÃ percorreu diversas drogarias e pôde constatar que realmente os produtos não estavam nas prateleiras.

Diomício Gomes

Goiano tem um plano para as invasões. E quer ser ouvido

# *Goiano* ameaça fazer outra greve de fome

O **homem da lata**, como ficou conhecido Jair Eduardo Filho depois de ter passado três dias com uma lata na cabeça para que não pudesse comer, promete iniciar um novo protesto na próxima segunda-feira. A razão é o não atendimento de suas reivindicações — legalização de todas as invasões de Goiânia e respectiva entrega das áreas aos interessados, construção de uma via ligando a Finsocial ao Balneário Meia Ponte e aumento dos vencimentos para a polícia.

Jair, também conhecido como **Goiano**, caminhou ontem da Finsocial — onde mora — até a Prefeitura, para falar com Nion Albernaz, conforme combinação com o deputado João Divino Dornelles. O parlamentar o levou até o gabinete do prefeito, que pediu para ele aguardar na sala ao lado, pois precisava dialogar com o parlamentar antes de atendê-lo. "Eu esperei lá até as 5 e meia, mais ou menos, vim embora" — afirmou o **homem da lata**, revoltado por não ter podido "auxiliar Nion Albernaz", a quem pretende passar "um plano" para "solucionar o problema das invasões".

### SECRETO

Este plano, do qual **Goiano** faz absoluto segredo, "irá descascar o pepino que o prefeito engoliu com casca e tudo". Ele só admite expôr suas idéias "para as autoridades competentes" (o prefeito e o governador), não antes de receber Cr$ um milhão, "para começar a matar a fome dos pobres".

O **homem da lata** não visa objetivos pessoais ou familiares, apesar de pretender ocupar um cargo na Prefeitura, onde irá "resolver o problema das invasões". O que ele quer, segundo diz, não é matar a fome de seus filhos e sim "a fome dos filhos dos outros". Porque, para manter seus dois filhos, ele dispõe de "mil profissões": sapateiro, padeiro, encarregado de obras, marceneiro, e, agora, "remodelador dos patinhos do Lago das Rosas". Mas ele poderá perder todas estas profissões quando colocar novamente a lata na cabeça e "começar a morrer devagarzinho". **(Cristina Veiga)**.

# Goiás possui 20 mil portadores de lepra

No primeiro dia de discussões do 5º Congresso da Associação Médica de Goiás, houve uma mesa-redonda para se debater a hanseniase, popularmente conhecida como lepra, que possui 400 mil casos registrados no País e cerca de 20 mil em Goiás, sétimo Estado em incidência da doença. Aqui, são verificados 500 casos novos por ano. Isto comprova que a incidência, já grande, está aumentando consideravelmente. Segundo o dermatologista Anuar Auad, coordenador da mesa-redonda, as cidades de Inhumas, Itaberaí e Goiás são as que possuem maior número, no Estado, de portadores da hanseniase.

O médico apontou como principais causas da doença a promiscuidade, os maus hábitos de alimentação e a pobreza. Ela é transmitida por contatos íntimos e, para evitá-la, são necessárias medidas saneadoras. Participaram da mesa-redonda, além de Anuar Auad, os médicos Divino Miguel Rassi, Ivahy Rodrigues (diretor da Colônia Santa Marta) e Hugo Junqueira. Ainda estava sendo aguardada, na manhã de ontem, a presença do médico Rodovalho Mendes Diomício.

O Congresso da Associação Médica terminará amanhã. Na mesa-redonda de hoje será discutida a malária. Estão ocorrendo também simpósios e painéis, cursos e conferências. A última delas, a ser proferida pelo professor Jayme Landmann, discorrerá sobre o tema "Medicina não é saúde".


**Próximo domingo**

**EDIÇÃO ESPECIAL**

**Dia do Fazendeiro**

Dia 25 próximo, o DM RURAL trará uma *Edição Especial* sobre o *Dia do Fazendeiro*.

- Perspectivas da agricultura e pecuária
- Entrevista com fazendeiros
- Perspectivas para a safra 83/84
- A concentração da terra em Goiás.

Estes, os principais temas a serem tratados. E aí está, para agricultores e profissionais ligados à terra em geral, o veículo certo para anunciar o seu produto.

Reserve desde já o seu espaço.

**Fone: 233-6733**

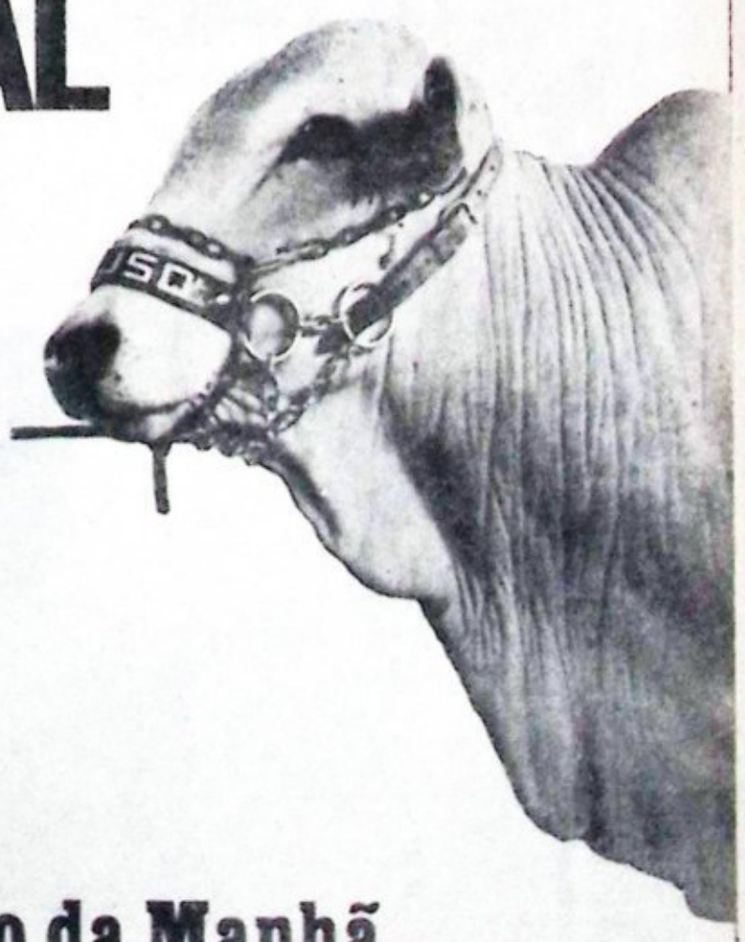

**Diário da Manhã**

O jornal do leitor inteligente

Os garis preferem os setores nobres

# Lixo, produto sem qualquer proveito

Já não vai mais para o lixo tanta coisa "aproveitável" como antigamente, constatam, um pouco frustrados, os garis de Goiânia. O único consolo dos coletores de lixo é quando são indicados por **Tatão** — o chefe do setor na Comurg — para trabalhar nas áreas nobres da cidade. Os setores Sul, Oeste, Marista e Centro são os mais disputados pelos garis, porque o lixo representa maiores chances de "engordar" o parco salário. De acordo com vários trabalhadores que descansavam no horário do almoço, anteontem, no aterro sanitário, os objetos mais procurados são latas e garrafas.

Embora a Comurg proíba o recolhimento de garrafas, elas são visadas pelos garis, que as separam no caminhão, para vendê-las posteriormente a depósitos, onde alcançam bom preço. Também as latas encontram mercado certo nos ferros-velhos. "Toda semana consigo ajuntar alguns bagulhos para vender, o que rende uns Cr$ 700,00. É pouco, mas garante o pão e o leite de dois dias", disse um coletor do setor Oeste. Os trabalhadores asseguram, ainda, que o tratamento dos moradores de maior poder aquisitivo é diferenciado e, dependendo do relacionamento, os garis sempre ganham roupas e calçados usados.

O aterro sanitário da Comurg foi cercado pela empresa, há dois anos, para impedir a cata de lixo aproveitável por favelados. Ali, dezenas de crianças e mulheres recolhiam objetos para vender. Agora, o aterro é vedado à entrada de particulares e cercado de viveiros da Comurg, impedindo o acesso ao local. Depois da entrada dos caminhões no aterro, os próprios garis não podem mais revistar o lixo. A opinião de todos os que estavam ali ontem é de que o lixo da cidade está cada vez mais inservível.

Aterro sanitário: completamente fechado


**Tome essa decisão**

Cerma é cerveja de fino sabor, feita especialmente para quem faz questão da melhor qualidade.
Em qualquer lugar, a qualquer hora, tome uma grande decisão:
Tome Cerma, a cerveja 5 estrelas.

Distribuidora exclusiva em Goiânia:
**Pronorte Bebidas Ltda**
Av. Ismerino Soares Carvalho, 813
Setor Aeroporto - Fone: (062) 223-7700


# Governo prepara o mutirão

Os trabalhos de preparação da área onde serão construídas as mil casas do Mutirão da Moradia deverão estar concluídos na primeira semana de outubro, informou ontem o engenheiro responsável pelas obras, que não quis se identificar. Centenas de trabalhadores, inclusive crianças, estão amontoando os tijolos destinados ao banheiro em frente à cada lote, assim como as placas de amianto e as telhas. Onze empresas estão entregando o material de construção, continuamente, e da conclusão desse trabalho dependerá o início do mutirão.

Cada tipo de material é cuidadosamente colocado, na quantidade exata exigida pela casa, junto aos lotes, enquanto continua o trabalho de demarcação. O serviço é pesado, mas Rosildo Divino da Costa, um franzino garoto de 14 anos, não pára um instante de empilhar tijolos. No final do dia ele deverá ter preparado um monte de cinco mil tijolos, para nesse ritmo, receber Cr$ 9 mil no sábado. Seu colega Sebastião Carlos Euzébio, 16 anos, o ajuda na tarefa, dividindo o ganho, mas não acredita que eles consigam dar conta do trabalho estipulado.

No Novo Horizonte, onde duas casas pré-moldadas estão expostas em uma área da Codeg, os interessados na cmpra são poucos. Segundo Alípio Ribeiro, pedreiro há 10 anos e um dos "vendedores", o desinteresse se deve à fragilidade da construção. "Isso aqui está parecendo armadilha de gato. Naquela chuva de ontem (anteontem) ninguém (os funcionários) quis ficar dentro da casa", afirmou. O pedreiro confirmou as críticas feitas pelo Sindicato dos Engenheiros, de que o calor dentro da casa será insuportável e que uma chuva forte poderá destelhá-las ou abalar os alicerces.

Poucos se interessam pelas casas

A área estará pronta em poucos dias

Lorisvaldo de Paula

Os lotes já estão demarcados

# Vila Boa: famílias terão casas novas

A primeira dama do Estado, dona Iris de Araújo Machado, determinou à Defesa Civil da Polícia Militar que várias barracas fossem instaladas na invasão da Vila Boa, abrigando temporariamente os atingidos. Ela conversou com todos os moradores que tiveram suas casas derrubadas sobre a possibilidade deles mudarem-se para o local onde serão construídas as mil casas do programa Mutirão da Moradia, promovido pelo governo do Estado.

Após receber resposta afirmativa de todos eles, ela solicitou ao tenente-coronel Valadares, da Defesa Civil, que as barracas de lona permanecessem no local até o dia do mutirão. Dona Iris prometeu também enviar alimentos básicos para as famílias desabrigadas.

Funcionários da Coordenadoria Estadual de Defesa Civil estiveram ontem na Vila Boa para avaliar os prejuízos causados pela chuva, que destruiu 11 barracos quarta-feira à tarde. Para abrigar as famílias que perderam suas casas, o coordenador coronel Uzimael Gonçalves Pereira autorizou a montagem de barracas, emprestadas aos flagelados durante um prazo de dez dias. As famílias não consideram suficiente esse tempo. Ninguém tem dinheiro para a reconstrução, e a maioria dos moradores ainda está pagando as prestações do material das casas destruídas.

As telhas Eternit foram quebradas e poucos tijolos poderão ser aproveitados. Sendo muito simples os barracos, os tijolos eram assentados no barro, em vez de cimento. Os flagelados querem também uma ajuda em material de construção, mas a Defesa Civil só se dispôs a reconstruir a casa de Olívia Arcanjo Ribeiro, por considerar que sozinha, desempregada e com quatro filhos pequenos, ela não terá condições de erguer uma nova moradia.

## ACOLHIDA

A primeira noite, após as chuvas, os desabrigados passaram com os vizinhos, que providenciaram também roupa enxuta para as crianças. Nada escapou, nem os alimentos. O presidente da Associação dos Moradores da Vila Boa, Daniel Angelo da Silva, tentou conseguir marmitas para as famílias, na Fumdec e na Fundação Legionárias do Bem-Estar Social, sem sucesso. O presidente da Fumdec, Pedro Celestino da Silva, mandou dizer, através da secretária que não estava "a par do problema".

As Legionárias enviaram uma assistente social à invasão e informaram que prestarão a ajuda que a Defesa Civil reivindicar. Além de alimentos, as famílias precisam de móveis usados, colchões e material de construção. Como a chuva caiu muito rápida, a população estava desprevenida e só conseguiu proteger as crianças. Alguns adultos sofreram lesões leves, e Maria Marcelina Ferreira machucou a cabeça. Ela estava saindo quando a parede começou a desmoronar. Mesmo assim, conseguiu retirar o filho de um ano.

Desolado, o invasor olha seu barraco destruído

Eurípedes Júlio

Muitos passaram a noite ao relento


**SABORES DE VIRAR A CABEÇA**

Leite, Queijo, Iogurte, Doce de Leite e Manteiga.
São 5 linhas e 18 produtos processados por técnicas modernas, que garantem mais saúde, variedade e sabor a todos os consumidores de laticínios.

Fabricados pela Cooperativa Central Rural de Goiás, os produtos GO-GO são hoje reconhecidos também além de nossas fronteiras, sendo exportados diariamente para São Paulo, Minas Gerais e Brasília.

Mais que um motivo de orgulho, este é também um motivo a mais para você ter sempre em casa os produtos GO-GO.
A qualidade de padrão nacional que vem daqui mesmo, e por isso chega mais fresquinha e gostosa à sua mesa.

DM Caldas Novas

GOIÂNIA, 23 DE SETEMBRO DE 1.983

# Saudades do velho Juca

Nos tempos em que Caldas Novas não era a moderna estância hidrotermal de nossos dias, quando a cidade nascente não dispunha dessa estupenda rede hoteleira, o visitante que ali aportava só tinha duas opções em matéria de hospedagem — o Thermas, situado próximo ao velho balneário, ou o Avenida, localizado a uma quadra da praça central.

O Thermas Hotel pertencia a certa entidade filantrópica sediada em Goiânia e, ao que me parece, fora inicialmente projetado para sede de um hospital. Dispunha, porém, de confortáveis instalações. No Avenida, uma casa de acomodações menos amplas, porém sempre limpas e bem cuidadas, respirava-se um ambiente de absoluta tranquilidade. Era dirigido pela família dos proprietários, o casal Juca Godoy-Dª Bessie, ajudados pelos familiares, Branca, professora, que, nas horas vagas, dispensava atenção aos hóspedes; Maria Cândida, a Rolinha, sempre sorridente e amável, palestrando com inteligência, informando tudo sobre Caldas e região. Nos demais serviços, supervisionados pelos proprietários, destacavam-se o dinamismo de Divina e a simpatia de Diacuí, filhas de criação daquela casa, que era, em Caldas, um lar de todos.

Quem conversasse com José Teófilo de Godoy, o velho Juca, sempre hábil trocandilhista, jamais poderia supor que naquela figura discreta se escondiam o engenheiro civil, formado no Rio de Janeiro, o arguto historiador e o inspirado poeta da terra das águas quentes.

Só depois de sua morte, aos 91 anos de idade, é que, pelo esforço de Rolinha, filha dileta, foi publicado **Histórias e Estórias de Caldas Novas**, um livro revelando o outro lado de um homem que se notabilizara pelo cavalheirismo, sem nunca fazer alarde de suas virtudes intelectuais.

Prefaciando a obra, o ex-deputado Celestino Filho fez o elogio do autor, como orador, historiador e poeta. E é justamente esta última faceta de sua personalidade que eu desejo destacar, ao transcrever o soneto **Meu Anjo da Guarda**, que ele, já idoso e doente, escreveu e dedicou a Maria Cândida:

"Nem que tivesse a lira, corda de ouro,
De argentina e sonora alacridade,
Que aguardasse nos sons, rico tesouro,
Poderia tanger tua bondade.

Não há verso que cante, sem desdouro,
Firme fé, esperança e caridade.
Tua auréola cristã não é de louro,
Nem tecida da prata da vaidade.

É de crença sincera e devoção,
Confiança no piloto do teu barco,
Transbordando de amor o coração.

Da mimosa violeta, tão modesta,
Perfumas com odores o meu marco,
E com ricos presentes, faz-me festa!".

Era assim, dono de fina sensibilidade, o velho Juca, que Caldas lembra com saudade.

## CALDAS EM SOCIEDADE

Na Lagoa do Pirapitinga estão as águas mais quentes de Caldas

As piscinas estão em todos os clubes, como estas do São José

# Pousada vai festejar padroeiro napolitano

De 26 de setembro a 1° de outubro, realiza-se na Pousada do Rio Quente a festa de São Genaro, típica da colônia italiana. Padroeiro de Nápolis, onde é homenageado no mês de setembro, com procissão pelas ruas, São Genaro tem aqui as mesmas comemorações, com muita música, dança, comida e procissão. Dizem os entendidos, que a comida é em agradecimento ao santo, pela previsão de um ano de prospedade e ventura.

A proposta da colônia italiana em Caldas é retratar fielmente uma tão querida tradição. A Pousada do Rio Quente, além do cenário de decoração típica, requisitou, dentro da própria colônia, pessoas que conhecem as tradicionais canções napolitanas, danças e comidas. Assim, a programação, que contará com a presença de Fred Rovella, apresentando a história de São Genaro, terá também a participação de Carlos Bonani Trio, Carmine Flaiano, Alfredo Scarico e muitas bailarinas.

## SÍNTESE

• De malas arrumadas para São Paulo, Waldenir Martins de Souza conta que irá assistir ao casamento de Concetta Vietri e José Luiz Leite, a realizar-se dia 1°, na paróquia de Nossa Senhora de Fátima.

• **Aproveitando as delicias da Pousada, Lagoa Quente e Jardim Chinês, em plena lua-de-mel no Privê de Caldas, o casal Iron Dangoni e sua Carmen não poupam elogios ao tratamento aqui recebido. Iron é ginecologista e pessoa muito relacionado nos meios sociais da Capital.**

• Também em periodo de alegrias matrimoniais (eles se casaram há algum tempo), circulam por aqui, agarradinhos e felizes, José Humberto Soares e Ana Maria.

• **Retificando noticia anterior: Francisco Pires Guerra tem prestado relevantes serviços à comunidade como assessor do Detran e não do Privê de Caldas. Quem ocupa a assessoria do Privê, com dinamismo, é o nosso companheiro José Humberto, trabalhador e bom caráter.**

• Eva Pereira, coordenadora da Merenda Escolar, sempre empenhada no bom êxito da Semana da Comunidade, organiza campanhas nas escolas, já foram arrecadadas centenas de quilos de arroz, leite, sucos, material de limpeza, lápis, cadernos etc., que são distribuidos aos alunos carentes.

• **O inteligente Eli Pimenta Carneiro e a bela Beatriz Barbosa Tupã foram os oradores que, durante a Semana da Comunidade, realizaram conferências sobre a necessidade da higiene bucal.**

• Mudando-se de Piracanjuba para esta cidade, o jovem casal Joaquim Celso de Godoy-Valéria. Ele vem ocupar a direção da Begone Imóveis e vai exercer também seu consultório odontológico.

• **Casal Marolina-Orlando Barbosa de Melo, hospedados no CTC Hotel, chegados de Araguari para o niver de Marolina, ocorrido dia 20.**

• **Murilo completou mais um aninho e foi uma festa colorida para os avós, Helia e Antônio Junqueira. A comemoração constou também de um juntar na casa dos papais do aniversariante.**

• Passaporte na mão, com viagem marcada para a Hungria, o casal Vânia-Martin Mofatto Hon não toca em outro assunto. Não é para menos. Não é sempre que se pode fazer um passeio tão agradável em companhia tão encantadora.

• **Não é todos os dias que um casal consegue completar 50 anos de união perfeita. Pois Carmen e Antônio Sanches foram premiados, e agora estão seguindo para a Argentina, em uma nova lua-de-mel.**

• Amaury Ala, Carlos Pereira e Neftali de Castro farão sua iniciação na Loja Maçônica Segredo e União, no proximo domingo. Essa Loja é destacada pela sua missão filantrópica, que muito contribui com o menor carente de nosso municipio.

• **A agência do BEG está de novo gerente. Reinaldo Lima, 17 anos de serviços prestados ao Estado, é pessoa muito dedicada e apreciada em nossos circulos. Com ele, a delicada Iolene Carvalho Lima, a companheira de luta, corajosa e amiga, vem alegrar Caldas com seu sorriso e sua simpatia.**

• A frente da Loja Nacional, informando os turistas que buscam novidade, o casal Jaci-Sônia Pereira Ananias vem se tornando um dos maiores divulgadores das nossas belezas.

• **Gilberto de Almeida Lélis e Doracy, responsável pela contabilidade da Prefeitura local, vêm fazendo freqüentes viagens a Itumbiara. Gilberto é tecnico em ciências contabeis.**

• Impossivel esquecer de registrar a presença constante, em nosso meio, de Luiz Galeate Ruiz-Ivone Dellamina, casal nota 10.

# Semana de Turismo fora de cogitação

Diante da incerteza de eleições para 1986, o secretário Municipal de Turismo, Oscar Santos, comunica a suspensão da Semana do Turismo, prevista para os próximos dias. O evento poderá onerar a Prefeitura, com o alto custo da programação, e o atual prefeito, José de Araújo Lima, não quer contrair dividas. Mesmo assim, será comemorada, dia 21 de outubro, a emancipação do município, com um desfile escolar.

FICHAS

Depois que o Maksoud Plaza, hotel de São Paulo, categoria internacional, impetrou e ganhou o mandado de segurança contra a Embratur, em relação às fichas de hóspedes, alguns empresários, não satisfeitos com o alto custo das mesmas, estão aderindo à proposta daquele hotel, visando menores gastos.

CONSULTA

O vereador Orides Pedro Pereira irá consultar seus colegas de bancada do PMDB no sentido de serem transferidas as reuniões da Câmara Municipal — que estão acontecendo nos cinco primeiros dias de cada mês, para as segundas-feiras. Isto vai favorecer tanto a comunidade como os vereadores, que podem discutir problemas atuais. Acredita o vereador que, tanto a bancada majoritária, como a minoritária, aprovarão a medida.

VACINAÇAO

A vacinação contra a raiva será feita amanhã, nos postos da Vila Nova, Grupo Escolar e creche Pequeno Príncipe. Os trabalhos estão sendo coordenados pelo médico-veterinário André Ala Filho, com a colaboração de Antônio Junqueira, Luiz de Brito e Euripedes Inocêncio.

AEROPORTO

O diretor-geral do Dergo, Mauro Miranda, está providenciando o levantamento topográfico do aeroporto de Caldas. O resultado sobre a capacidade de carga é a principal informação para que seja homologada licença para pouso do Boeing.

# Goiastur propõe trabalho conjunto

Ubiratan quer trabalhar com os empresarios

Uma reunião na Câmara Municipal, na ultima sexta-feira, marcou mais um avanço da Secretaria Municipal de Turismo, que vem se empenhando para que a classe empresarial assuma, de uma vez, a frente de reivindicação junto ao governo do Estado. Entende o órgão que somente o poder municipal não é suficiente para buscar as melhorias, enquanto existe uma frente empresarial bastante representativa para poder ajudar.

Durante a visita das autoridades da Goiastur, no último fim de semana, foi apresentada sugestão para que fosse adotado um plano de atuação de apoio à infra-estrutura antes existente e a implantada pela classe empresarial. Dentre outras propostas, colocaram a implantação de serviço de esgoto, implantação de hotel-escola, aproveitamento do "Casarão" como ponto de atração — com restaurante de comidas típicas — plano de desenvolvimento urbano e inclusão de Caldas na Região Geo-econômica de Brasília.

REPRESENTANTES

Como representantes do prefeito, estiveram presentes a primeira dama Aristelina Godoy de Lima e o secretário Oscar Santos. Apenas a Estância Privê das Caldas se fez representada, pelo empresário Orlando Arrochela. As demais empresas apenas enviaram representantes, que se limitaram a marcar presença, sem apresentar qualquer reivindicação.

A pousada do Rio Quente, representada pelo engenheiro Guilherme Lopes, solicitou que a Goiastur interceda junto ao diretor-geral do Dergo, Mauro Miranda, para solicitar o laudo de levantamento topográfico do aeroporto de Caldas Novas. Esse laudo é de grande importância para o encaminhamento da reivindicação da verba prometida pelo Ministério da Aeronautica para o término do aeroporto.

A ausência do prefeito, vereadores e outras representações locais foi considerada lamentável pelos organizadores da reunião, visto que os maiores interessados em aprimorar o crescimento da cidade são justamente eles. "No momento em que têm oportunidade para reivindicar junto às autoridades competentes, estão ausentes. Lamentavelmente os representantes políticos de Caldas Novas não tem consciência da força que existe na região. Prova disso foi a recente visita do presidente da Goiastur a nossa cidade", comentaram.

PROJETO

Ubiratan Estivalet Teixeira, durante a visita, disse que a proposta não é uma receita para soluções dos problemas de Caldas Novas. "Primeiro temos que ter uma posição dos empresários da região. Caso eles aprovem o que foi apresentado, incluindo outras questões, vamos então passar em conjunto à viabilização do projeto. Muita coisa apresentada é facil e de simples mobilização. É uma questão de criatividade. Não exige grandes gastos. Muita coisa podemos reduzir os custos, com promoções de empresas que têm interesse na região".

Quanto a presença e comportamento dos presentes, Ubiratan disse ter sentido a reunião um pouco fria. "Mas, estou acostumado com isso, porque a Goiastur estava muito desmoralizada. Estamos tentando, com muito esforço, levantar o nome dela. Com trabalho, dedicação e acima de tudo seriedade".

DISQUE
233-85-55
O CLASSIFONE DO
Diário da Manhã

Rede Elétrica
• Rural e urbana • Orçamento sem compromisso
ELMONT
EMPRESA ELETROMECÂNICA DE MONTAGEM LTDA.
Av. Castelo Branco nº 8.131 Campinas
Telefones (062) 233-3776, 233-6574 e 233-3456

Seja sócio do maior empreendimento do País:
COMPLEXO Santa Maria
SISTEMA BRASILEIRO DE INTEGRAÇÃO SOCIAL
Programe o seu lazer
• Tropical Thermas Clube I e II — Caldas Novas.
• Santa Maria Iate Clube — Planaltina de Goiás. (Brasilinha).
• Tennis Club Racket — Goiânia.
• Central Park — Goiânia.
• Santa Maria Iate Clube de Formosa — Formosa de Goiás.
VECOR
Creci J-2190
Brasília: SCRN 706/707 Bl. B, loja 24 — fone 273-1500
Setor Marista — fone 241-5522 Goiânia: Av. 85 nº 373
Araguaina: Rua 1° de Janeiro nº 1010 fone 821-2200

JALIM TURISMO HOTEL

* 2 piscinas com água termo-mineral natural.
* 20 apartamentos
* TV
* Frigobar
* Restaurante
* Bar
* Serviço 2 estrelas
* Sauna
Jalim
Reservas pelo telefone (062) 453-1120
Caldas Novas - GO

Dourados Hotel Residência
Uma extensão de seu lar em Caldas Novas
Ao lado do Country Club de Caldas Novas
Reservas em Goiânia.
Fone: 261.4806

thermastur
IMÓVEIS COMPRA E VENDA
INVESTIMENTOS GARANTIDO• Lotes, Chácaras, Fazendas, Casas Residenciais e Comerciais, Títulos dos Melhores Clubes.
A vista ou a Prazo.
Av. Orcalino Santos, 111.
Fone: (062) 453-1391.
Caldas Novas-Go. (Em frente o C.T.C.)

HOTEL CALDAS NOVAS
• Apartamentos e quartos
• Cozinha Brasileira e Japonesa
• O sofisticado Camping ZIPPY
• Piscina • Sauna • Duchas
• E tudo que você precisa para um bom acampamento • Bairro do Turista
Hotel Caldas Novas — Pça. Mestre Orlando, 250
Fones: 453-1245 e 453-1445 — Caldas Novas

HOTEL e CAMPING ARAGUAIA
Reservas em Caldas Novas, fone:
453-1354
ou no escritório em Goiânia:
233-3305

O CALDAS TERMAS CLUBE LIBEROU A MORDOMIA PARA O SEU PRÓXIMO FIM-DE-SEMANA
APROVEITE.
Apartamentos de luxo com água quente natural, completo serviço de bar e restaurante, piscinas, estacionamento privativo e mais 43.000 metros de área arborizada para um fim-de-semana de fazer inveja ao mais alto escalão.
Caldas Termas Clube
Reservas: (062) 453-1480/1580/1515.

EMTERGO - Empreiteira e Terraplenagem Goiás Ltda
• Serviços de terraplenagem em geral • Desmatamento • Drenagem • Nivelamento • Aterro • Abertura de ruas
EQUIPAMENTOS DISPONIVEIS:
• Motoniveladora • Caminhão Basculante • Retroescavadeira • Caminhão Pipa • Trator de Esteira com Lâmina • Rolo Compactador
Rua 7 de Setembro nº 1618 — Telefone: 453.1141
Caldas Novas-Goiás

Em Caldas Novas sua melhor opção em comer bem. Restaurante à La Carte, Pizzaria e Bar, e uma especial comida típica goiana a forno de lenha.
Restaurante e Pizzaria Bella Napoli
Bella Napoli PIZZARIA
Av. Orcalino Santos, 485 (ao lado da CEF) em frente ao CTC — Caldas Novas-GO.

Programe suas férias ou fins de semana PARGOS CLUB do Brasil

Hotéis, camping e colônia de férias que são uma realidade.
Praias: Ubatuba, Cabo Frio, Rio das Ostras, Guarapari.
Montanhas: Nova Friburgo, Atibaia.
Pesca: Rio Araguaia (Aruanã)
Caldas Novas: Pargos Termas Club
ATENÇÃO Só o Pargos Club oferece 7 dias grátis de estadia.
Informações: Rua 7 esq. com rua 4
Ed. Parthenon Center, sl. 1106. Fone: 225-7658.

Estância Chacaras Itapema
Chácaras de 4.000 m2 com energia elétrica
• Primoroso projeto de urbanização
• Ruas e avenidas abertas
• Energia elétrica
• Reserva ecológica
• Areas reservadas para igreja, escola e centro comunitário.
• As margens da GO-213, A apenas 5 Km do Centro
• Tudo isso em até 30 meses para pagar.
Vendas
URBACALDAS
Rua Augusto Guimarães, 7
Fones: 453-1461 e 453-1594
Caldas Novas-GO
Brasília Rádio Center
Sala 203 — 2º andar
Fone: 226-5157 — Brasília-DF
VINCI
GRUPO SANCHES

Julimar de Brito

Eunice denunciou Luiz Antônio à polícia

# Violentou as três filhas menores e espancou a mulher

Acusado de ter violentado as três filhas menores, de 2, 3 e 9 anos de idade, o coletor de lixo da Comurg, Luiz Antônio de Amorim, 29 anos, foi detido por policiais do 8° Distrito Policial e, depois de ouvido, liberado. Anteriormente, ele havia submetido sua mulher, Abadia, a todos seus instintos e ela teve que ser internada em uma clínica de repouso. A violência de Luiz Antonio contra a família, segundo testemunhas, chegou ao extremo dia 14 último: ele espancou a mulher nua, além de obrigá-la a ver as filhas sendo violentadas pelo pai.

"Isso deixou a mulher desequilibrada", garante a vizinha Eunice Felipe de Souza, 33 anos, merendeira do Colégio São Damiano, que denunciou Luiz Antônio à polícia. "Todas as noites era a mesma coisa. Depois que ele chegava do trabalho, entrava para dentro de casa, fechava as portas e minutos depois era uma gritaria sem fim. Isso foi durante uns três meses, até que soubemos que Abadia havia sido internada durante uma crise de nervos". Eunice disse ainda que foi a primeira a tomar uma atitude contra "o ataque às crianças". E conta: "Estava em casa, às 20 horas do último dia 14, quando ouvi gritos desesperados. Sabíamos, por comentários, de que as crianças eram obrigadas a dormirem nuas na mesma cama que ele. Não suportei os lamentos e reuni mais duas vizinhas, a Lúcia Meireles e a Ana Maria da Silva, peguei uma enxada e fui até a casa do homem".

NU E BRAVO

Eunice Felipe, a **Nice**, afirmou que chegou à porta do barraco de Luiz "disposta a qualquer coisa". "Quando nos aproximamos, ele saiu à porta sem que o chamássemos. Nu e fazendo gestos obcenos, perguntou-nos o que queríamos. Dissemos para deixar as crianças em paz, senão levaríamos o caso à polícia. Nesse momento, as três crianças — **Luciana, 9 anos**, Alcione, 3, e Cristiane, 2— todas nuas correram para a rua. Ele então ameaçou que se levássemos o caso ao conhecimento da polícia, o negócio não ia ficar bom".

Acrescentou que depois da interferência dela e das vizinhas, e a posterior fuga das crianças, Luiz perguntou: "São vocês que tratam delas? Se não são, não têm nada haver com o que faço".

DETENÇÃO

As mulheres contaram ainda que chamaram a polícia, às 20h30min daquele dia. Levado para o 8° Distrito Policial, Luiz foi ouvido. "Depois a própria polícia voltou para o barraco dele, pegou as filhas e as levou, dizendo que iriam para o Juizado de Menores. Achamos muito estranho, no dia seguinte, quando ele chegou, tranquilo e sorrindo para a gente. Continua morando no mesmo local e sem ser importunado. A mulher na clínica de repouso e os filhos, sabe lá com quem", — finalizou.

No 8° Distrito Policial, consta que o caso foi registrado em Boletim de Ocorrência, às 20h30min do dia 14 de setembro, como "atos obcenos". Em seguida, soube-se que houve a abertura de inquérito policial por "estupro e sevícias", a cargo do delegado Luiz Póvoa Camêlo. Não se sabe as providências tomadas, devido a ausência do delegado, que não foi encontrado ontem nas dependências do 8° Distrito Policial. Para o delegado titular Vanir Alvarenga, "foi estranho o fato de liberarem o acusado de um problema desses. O plantão não me informou" —. **(Clóvis Teixeira)**

# Policiais e bicheiro vão a julgamento por sequestro

**Niterói** — Aniz Abrahão David, o **Anísio de Nilópolis**, e cinco policiais serão julgados hoje pelo juiz Paulo Lara, da 2ª Vara Criminal, como mandante e executores dos sequestros do publicitário Luis Carlos Jatobá e do pintor de paredes Misaque José Marques, dia 9 de janeiro de 1981, em Piratininga. O promotor Hisashi Kataoka pediu a condenação de todos com penas de até oito anos de reclusão para cada um.

Anthony Guerra Ribeiro, de 24 anos, balconista do Trailer em frente ao qual ocorreu o crime e que também foi agredido pelos sequestradores, dizendo "não aguentar mais ser pressionado pelos envolvidos no caso", foi reinquirido dia 5 pelo juiz Paulo Lara e será novamente acareado hoje com os acusados. Além do detetive Edir Marins, o **Bizoca**, a quem reconheceu nos primeiros depoimentos, apontara mais três policiais dentre os cinco reus. A testemunha está acautelada no quartel do 12° BPM, depois de ter pedido garantias de vida ao juiz.

Anthony ao ser inquerido na Divisão de Roubos e Furtos pelo então titular Arnaldo Campana — hoje secretário de polícia judiciária e de direitos civis — contou ter sido agredido por um dos sequestradores de Misaque e Jatobá, que lhe quebrou três costelas. Ele reconheceu o detetive Edir Marins, então lotado na 79ª DP/Jurujuba e que por alguns dias deu segurança à mulher de Jatobá, Maria do Carmo Soares, por ordem judicial.

Mais tarde, no dia 23 de setembro do ano passado, Anthony reuniu à imprensa no escritório do advogado Cleber Fonseca (vizinho do advogado Marcos César Cunha, que defende os policiais acusados) e distribuiu declarações escritas, dizendo ter reconhecido **Bizoca** para vingar-se do policial que, meses antes dos sequestros, o tinha prendido e esbofeteado.

Outra testemunha-chave, a vendedora de milho cozido Miriam Irineu Mesquita, reconheceu na DRF o policial Douglas Peixoto de Siqueira. No dia 5 de março do ano passado, o advogado Marcos César Cunha apresentou em juízo escritura declaratória feita por ela no cartório do 4° Ofício de Notas, na qual afirmava ter reconhecido o policial "porque foi coagida na DRF e porque o policial era um mau marido" para sua prima, Maria das Graças Ribeiro de Siqueira.

Em outubro de 1982, quando os jornais noticiaram a suspeita de que uma mulher encontrada morta em Teresópolis seria Miriam Irineu Mesquita, ela resolveu se apresentar ao Juiz Paulo Lara e contar que "tinha recebido Cr$ 300 mil de Douglas para assinar a escritura declaratória, caso não quisesse morrer" depois deste novo depoimento, Miriam ficou acautelada por 45 dias com o marido e o filho no 12° BPM e hoje vive numa casa da arquidiocese do Rio de Janeiro, sob a proteção do cardeal D. Eugênio Sales.

O panfleto do Cevam será distribuído hoje em Goiânia

# No banco dos réus, o homem que matou a mulher com punhal

O chapa Corcino Alves da Conceição, que no dia 3 de março de 1980 matou Sandra Maria Dutra da Silva, com um golpe de punhal, será julgado hoje pelo Tribunal do Júri em reunião que começa às 12hs. Detido na Casa de Prisão Provisória desde o dia 18 de outubro do ano passado, Corcino Alves é o segundo nome da lista de assassinos de mulheres a serem julgados na atual temporada. O primeiro julgamento, o de Múcio Abi dos Santos, não foi realizado porque ele, solto, não compareceu. A acusação de Corcino será feita pelo promotor Aristeu Batista da Silva, e a defesa pelo advogado (dativo) Domingos Linhares.

Aristeu Batista entrou no caso recentemente (ele veio para Goiânia há cerca de um mês, procedente da comarca de Rio Verde) e está confiante na condenação do réu: "No meu entendimento, as provas carreadas para os autos estão contrárias a uma absolvição". E acrescenta: "Esperamos que a sociedade ouça o clamor da justiça". O julgamento de hoje promete lances emocionantes, não só pela movimentação das mulheres, que, sob o patrocínio do Cevam — Centro de Valorização da Mulher —, distribuirão um cartaz denunciando "o índice de brutalidade contra o ser feminino", mas também pelo empenho do advogado Domingos Linhares, defensor do réu. Domingos conseguiu, através de recurso ao Tribunal de Justiça, que Corcino fosse julgado por homicídio simples, quando fora denunciado por homicídio qualificado.

HOMICÍDIO QUALIFICADO

Corcino Alves foi denunciado dia 22 de abril de 1980 pelo promotor Amaury de Sena Ayres como incurso no artigo 121, parágrafo 2°, incisos II e IV do Código Penal Brasileiro — homicídio qualificado (inciso II: motivo fútil; inciso IV: emprego de recurso que tornou impossível a defesa da vítima). Se esta denúncia tivesse sido mantida, Corcino estaria sujeito a uma pena de 12 a 30 anos de reclusão.

Mas com a queda dos incisos II e IV decretada dia 19 de abril deste ano pelo Tribunal de Justiça, que acatou o recurso do advogado Domingos Linhares, o homicídio passou a simples e o réu, agora, está sujeito a uma pena que varia entre seis a 20 anos de reclusão. A derrubada do qualificador é uma mostra do empenho do advogado, e também o prenúncio do que poderá ser os debates entre acusação e defesa.

ASSASSINADA NO BAR

Uma análise dos depoimentos de duas testemunhas — Osmar Garcia Rosa e Ilda da Silva — demonstra que o promotor Amaury de Sena Ayres não cometeu nenhuma injustiça ao denunciar o réu por homicídio qualificado. As testemunhas dão a entender que não houve motivos para o crime e afirmam que Corcino aproveitou quando Sandra estava descuidada para enterrar o punhal em seu pescoço.

O advogado de defesa alinhou fatores que, segundo ele, antecederam o crime — e que ele julgava favoráveis ao réu — ao pedir que o Tribunal de Justiça derrubasse o qualificador. Uma de suas alegações principais: Sandra o estaria provocando com um outro homem, e este, inclusive, deixara o bar para apanhar um revólver, após haver discutido com Corcino. O homem com quem Sandra se achava naquela madrugada, Osmar Garcia Rosa, que também é chapa, contou uma história diferente quando foi ouvido, no dia 26 de março de 1980, pelo delegado Célio Cassimiro Tristão, então titular do 2° Distrito Policial.

De acordo com Osmar Garcia, Sandra chegara ao Bar Cristal (situado na avenida Anhanguera, Vila Morais) feliz porque pagara, naquele dia, todas as suas dívidas. Eis o trecho do depoimento em que Osmar narra a felicidade de Sandra: "... disse-lhe que estava muito satisfeita naquele dia, uma vez que havia recebido seu ordenado e pago todas as suas dívidas; em seguida pediu para tomar uma cerveja com o depoente, sentando-se sobre sua perna".

Ao ver Sandra sentada na perna de Osmar, Corcino ficou nervoso. Chamou Osmar para fora do estabelecimento e fez uma advertência: se saísse com Sandra mataria os dois. Corcino, segundo informou Osmar em seu depoimento, estava bêbado.

Diante da ameaça, Osmar preveniu Sandra e o proprietário do bar, Amadeu Dias da Silva, que aconselhou a moça a não ficar próxima a Corcino. Amadeu pediu, inclusive, que Sandra ficasse do lado de dentro do balcão. Ela foi ao banheiro e alguns minutos após regressar recebeu o golpe fatal no pescoço. Segundo as testemunhas, Corcino apunhalou a moça "sobre os ombros de Amadeu Dias", o dono do bar. Sandra morreu quando era levada para o Hospital das Clínicas. E aos 28 anos de idade. (J.L.O.F.).

Eurípedes Júlio

O corpo sendo retirado da árvore do Jardim Zoológico

# Encontrado enforcado em árvore do Zoológico

Um par de dentaduras, um patuá (com olho e couro de lobo), a aposta número 1916 do jogo-do-bicho, uma pequena bolsa contendo roupas sujas e uma certidão de casamento de 1948. Estes foram os objetos que agentes do 4° Distrito Policial encontraram ontem, debaixo de uma árvore do Zoológico de Goiânia, onde o nissei Mitsuo Yamazaki, 59 anos, amanheceu dependurado com uma corda no pescoço.

Quem encontrou o corpo balançando no galho da árvore foi o tratador de animais do zoológico, Paulo Coelho de Souza. "Nem pude acreditar quando vi aquele homem dependurado pelo pescoço numa corda de nylon. Corri e chamei meu companheiro Anedino Lino de Souza e chamamos a polícia", disse Coelho.

O corpo foi removido para o Necrotério ainda sem identificação, até que o delegado Célio Cassimiro Tristão, vasculhou os pertences do morto. Em sua pasta foram encontradas roupas sujas e nenhum dinheiro. Numa pequena carteira de plástico, uma fotografia de uma mulher loira, datada de 1971 — de aparência ocidental — e duas cópias de certidão de casamento, datada de 1948. Nela constava o nome do brasileiro, filho de japoneses Mitsuo Yamazaki, lavrador, nascido na cidade de Santo Anastácio, que se uniu à japonesa de Aomori-Ken-Japão, Suzue Yamazaki, no dia 21 de agosto de 1948. Mostra ainda o documento que o lavrador nasceu no dia 29 de agosto de 1927, na cidade de Sete Barras, Estado de São Paulo.

As cópias da certidão de casamento, foram tiradas no dia 8 de agosto desse ano.

A providência do delegado Tristão, titular do 4° Distrito, foi no sentido de enviar um telex à cidade de Santo Anastácio, onde o suicida se casou, para saber da delegacia local se o lavrador tem algum parente naquela cidade, que reclame o corpo. Caso isso não aconteça dentro dos próximos 10 dias, o nissei deverá ser enterrado como indigente. (C.T)


# Domingo, dia 02

# DM Automotor

## O Grande Prêmio para o seu produto.

Dia 02, domingo, você anuncia no caderno DM Automotor do DIÁRIO DA MANHÃ e o seu produto sai na pole position. Apresentação da linha GM, 84. A performance de nossos carros a álcool e um destaque para a fabricação do milionésimo veículo com este tipo de combustível. Anuncie conosco e coloque seu produto no pódium.

DM

**Diário da Manhã**
O Jornal do leitor inteligente.


## *O protesto das mulheres*

O Centro de Valorização da Mulher — Cevam — vai distribuir hoje, no Fórum e no centro da cidade, centenas de panfletos condenando a violência contra a mulher. O panfleto traz as fotos de Lauvecilda Ferreira da Silva, Sandra Maria Dutra da Silva, Terezinha de Fátima dos Santos, Maria Mazzarello de Castro Brito e Aretuza Daher — vítimas dos réus que serão julgados nesta temporada do júri — e faz um convite ao público geral para o Dia de Repúdio à Violência Contra a Mulher, marcado para o dia 30 próximo. Neste dia estará sendo julgado Joaquim Gomes de Brito, que no dia 4 de maio matou sua mulher, Maria Mazzarello, com um tiro no peito.

No cartaz, o Cevam assinala a "preocupação do Judiciário em punir os culpados, para evitar novos crimes", mas adverte que ainda existem "300 processos contra matadores de mulheres que dormem nas gavetas da Justiça em Goiânia". E convida as mulheres a uma reflexão: "Se no dia-a-dia nós aceitarmos conviver, caladas, com outras violências, tais como: discriminação no trabalho, leis civis injustas, falta de creches, salários desiguais, proibição de estudar e trabalhar, inoperância das Varas de Família, estupros, espancamentos, acabaremos tendo de enfrentar a violência maior, que é a eliminação da vida". Todas as mulheres que hoje distribuirão os cartazes do Cevam estarão acompanhadas dos filhos.

AS VÍTIMAS

Eis as mulheres assassinadas pelos homens que serão julgados na atual temporada do júri: **Lauvecilda Ferreira da Silva** — assassinada a tiros por Múcio Abi dos Santos dia 26 de agosto de 1981. Tinha 16 anos e deixou uma filha de 1 ano e cinco meses. O julgamento de Múcio seria dia 14, mas ele não compareceu. **Sandra Maria Dutra da Silva**, morta com uma punhalada dia 23 de março de 1980 por Corcino Alves da Conceição, cujo julgamento será hoje. Sandra tinha 28 anos e era solteira. **Terezinha de Fátima dos Santos**, assassinada dia 3 de março de 1981 pelo seu marido, José Jerônimo dos Santos, com um tiro no rosto. Deixou dois filhos com 5 e 1 ano de idade. O julgamento de Jerônimo está marcado para o dia 26 próximo. **Maria Mazzarello de Castro Brito**, morta com um tiro no peito por seu marido, Joaquim Gomes de Brito, no dia 4 de maio de 1981. Era casada há 12 anos e deixou três filhos menores. Joaquim Gomes será julgado dia 30. **Aretuza Daher**, morta com um tiro de cartucheira no rosto, dia 11 de novembro de 1980, pelo seu cunhado Paulo Felizardo de Almeida. Deixou filhos e netos. O julgamento de Paulo está marcado para o dia 3 do próximo mês.

# Roubando batatas para alimentar as famílias

**Londrina** — A polícia de Londrina deteve duas pessoas que roubavam batatas de uma lavoura de um sítio próximo à cidade, mas não ficaram presas e nem foram indiciadas em inquérito policial, como queria o proprietário das batatas, pois declararam na polícia que estavam desempregadas há vários meses e que o produto roubado serviria para matar a fome de suas famílias.

O delegado chefe da delegacia de Londrina disse que casos semelhantes, de pessoas roubando para comer, tem surgido freqüentemente em Londrina e ele tem orientado seus policiais para que não imponham punições aos que estiverem roubando para se alimentar estritamente. "O bom senso — diz —, numa época de crise como a que vivemos, manda que liberemos essas pessoas. Só vamos enquadrar os que estiverem roubando um caminhão cheio de batatas", explicou o delegado Raimundo Nonato Siqueira.

Luiz Carlos Nunes, de 29 anos, 4 filhos, desempregado há 3 meses, foi um dos detidos por soldados da Polícia Militar, que atenderam à queixa formulada por Geraldo Pereira da Costa, do sítio Bom Sucesso e dono da plantação de batatas, que se mostrou inconformado com o fato de quase que diariamente ter suas lavouras de alimentos roubadas por moradores de um conjunto habitacional do **BNH**.

O desempregado relatou, depois, à polícia, que roubou as batatas, pois seus 4 filhos passavam fome. Terezinha de Jesus Xavier, com 8 filhos, foi a outra pessoa detida e disse que roubava para "dar mais volume no pouco de arroz que ainda tem para alimentar toda a família".

Ao final, percebendo o desespero do casal, o dono das batatas acabou doando-lhe todo o produto roubado e que foi apreendido pelos policiais.

Mitsuo Yamazaki

# Desempregado suicidou-se com um tiro no rosto

**São Paulo** — Desesperado por ter perdido o emprego e sem condições para sustentar a família e um filho de apenas dois anos de idade, o operário Gerson Mendes do Rosário, ajudante geral, de 29 anos, suicidou-se na madrugada de ontem, em Osasco, após beber descontroladamente, em vários locais. O operário, ao chegar em casa, despediu-se do filho, conversou com um dos irmãos, trancou-se no quarto e matou-se, com um único tiro, disparado contra o rosto.

Ontem foi impossível a localização da família do operário para explicar a ocorrência. As informações sobre o suicídio foram prestadas pelo delegado Fausto de Souza Nascimento, da delegacia dentro de Osasco. Conforme o policial, antes de se matar, Gerson Mendes do Rosário chegou a conversar com um dos seus irmãos, lamentando a sua situação, chorando muito, dizendo que não suportava mais ver o filho passando fome.

Todas as tentativas para demovê-lo da idéia suicida foram em vão. Ao chegar em casa, na rua Pilar do Sul, 1666, no bairro de Munhoz, na zona norte de Osasco, o operário beijou a criança e, de posse do revólver, trancou-se no quarto, suicidando-se com um único tiro.

## Maior drama do Atlético é com as contusões

Muitas contusões. Esta tem sido a tônica no Atlético nos últimos meses e os atingidos são os jogadores de maior importância do time. Ontem, por exemplo, juntaram-se a Eduardo, no Departamento Médico, o centroavante Sérgio Leão, contundido no joelho; o meio-campista Danival, com o músculo da coxa um pouco preso; o médio-volante Márcio, que voltou a sentir a mesma contusão que o afastou dos quatro primeiros jogos desta fase do Campeonato Goiano, além do cabeça-de-área Dourado, sentindo novamente uma antiga contusão na virilha esquerda. Este chegou inclusive a pedir para ir embora, por achar que está sendo perseguido por uma "falta de sorte".

O centroavante Gil tentou desmentir, ontem, que tivesse falado em pedir dispensa, talvez para se defender da advertência do diretor Régis Stival, que contornou a situação depois de uma conversa com o jogador.

Hoje à tarde, acontecerá um novo coletivo no campo da Saneago. O técnico Vail Motta ainda não telefonou para dizer quando volta de Araraquara, e enquanto ele não vem, Hélio Custódio responde pelo comando da equipe.

## Agora, Goiânia vai valorizar seus jogadores

Hugo e Zé Carlos saíram do Goiânia quase de graça para o Flamengo. Agora, a diretoria não pensa em manter a mesma política. Muitos clubes já manifestaram interesse em Rubinho e Pedro Santana, ambos com 18 anos. Os dirigentes querem fazer um bom trabalho de valorização dos dois, principalmente com Rubinho, pretendido por São Paulo, Guarani e mais dois clubes cujos nomes não foram revelados, como o Goiás fez com relação a Luvanor. O administrador Franklin Silva está enviando fotos de Rubinho a jornalistas de seu relacionamento em outros Estados, para divulgar o jogador, mostrar seu potencial. O São Paulo procurou o Goiânia e o presidente Vicente Arican diz que Rubinho só sai, no momento, por Cr$ 500 milhões.

## Henrique retira gesso e poderá jogar 5ª feira

O Itumbiara, que volta a jogar somente na próxima quinta-feira, contra o Atlético, poderá ter para essa partida o retorno do ponteiro Henrique. Ontem o jogador retirou o aparelho de gesso do pé e ficou constatado que não houve quebra, apenas o osso foi trincado. Já o lateral Robô poderá ser submetido a uma operação de meniscos. Os exames serão realizados no final de semana. Nando, Serginho e Donato foram liberados pelo Departamento Médico e já retornaram aos treinamentos. A documentação de Zé Ktol foi entregue à FGF e, para o próximo jogo, ele deverá estar à disposição do técnico. Ontem pela manhã houve caminhada. Hoje e amanhã haverá coletivo e logo em seguida o elenco será liberado até segunda-feira.

## Nacional será iniciado mesmo no 1º semestre

Rio — O diretor de Futebol da CBF, João Boueri, afirmou que a entidade está inflexível e manterá para o primeiro semestre de 84 a Copa Brasil. Ele tomou conhecimento de que o presidente do Grêmio, Fábio Koff, entrou em contato com os do Flamengo, George Helal, e do Santos, Ernesto Vieira, no sentido de que não aceitem a realização do Campeonato Brasileiro no primeiro semestre, devido às disputas da Taça Libertadores da América e do Mundialito de Clubes. Mas João Boueri garante que Flamengo, Santos e Grêmio não serão prejudicados.

— Dentro de 15 dias, a CBF divulgará o calendário do futebol brasileiro em 84. A Copa Brasil foi programada para o primeiro semestre, porque 15 das 22 federações responderam à CBF que preferem esse período. Mas o calendário atenderá aos interesses de todos os clubes, inclusive de Grêmio, Flamengo e Santos. Garanto que o calendário que a CBF programou para 84 será dos mais racionais, pois a entidade tem interesse em auxiliar os clubes e evitar o conflito de jogos.

## Adalberto pode estrear. Sidney ainda é dúvida

O zagueiro Sidney, da Anapolina, voltou a sentir a contusão no supercílio esquerdo, durante o coletivo de ontem à tarde, passando a ser dúvida para o jogo de domingo, contra o Rio Verde. Oscar e Melo formaram a dupla de zagueiros no treino de ontem. Se Sidney não puder jogar, o técnico Oscar Amaro manterá os dois. O centroavante Zé Amaro volta ao time e Jorge Cruz será afastado. O técnico acredita na possibilidade de contar com o lateral Adalberto. Para tanto, aguarda a sua regularização junto à CBF. Hoje à tarde, haverá o coletivo-aproto. Amanhã pela manhã, recreação. Ao contrário do que foi noticiado, os médicos decidiram não operar o lateral Nilton. A operação de meniscos foi suspensa na noite de anteontem. O jogador fará trabalho de peso para forçar a musculatura, e só depois ser operado.

## Sem contrato, Delei é dúvida no Fluminense

Rio — Com a ausência certa de Delei, que não acertou a renovação de seu contrato com o Fluminense, o treinador Carbone ainda não escolheu o substituto do meio-campo. Vander, que estreou bem contra o São Cristóvão, poderá ser mantido, mas Ronaldo tem chance de estrear na ponta-direita. Nesse caso, Leomir seria escalado no meio-campo. A equipe que jogará contra o Bonsucesso só será definida no coletivo de hoje, em Xerém.

# Sai de campo o chefe Manoel. Os gandulas choram

**Batista Cardoso**

Abatido e decepcionado. Esta era ontem a imagem de Manoel Leal, 38 anos, casado, três filhos, 15 anos dirigindo a equipe de gandulas nos estádios Olímpico e Serra Dourada, 21 anos funcionário da Fundação Estadual de Esportes, depois de tomar conhecimento oficial de que não poderia mais orientar seus garotos e que iria trabalhar com uma equipe escolhida por Clécio Galvão, superintendente do Serra Dourada.

Quarta-feira, quando chegou ao estádio para colocar sua equipe em campo (dois são maqueiros), Manoel foi cientificado por Clécio de que haveria mudanças. "Fiquei chocado, — afirma — pois não esperava uma decisão como aquela. Trabalho há 15 anos com os garotos nos estádios e essa equipe atual está comigo há muito tempo. O Renato, por exemplo, tem 10 anos. Trabalhamos porque gostamos, e de uns tempos para cá é que passamos a receber alguma coisa: eles Cr$ 500 por jogo e eu Cr$ 800".

DECEPÇÃO

"Quando comuniquei que não mais iria dirigi-los, todos disseram que não trabalhariam com outro", afirmou Manoel, ameaçando até chorar e dizendo que a decepção deles é muito grande. No momento, Manoel, que já passou por várias funções na FEE, dirige escolinhas de futebol na praça de esportes do Setor Pedro Ludovico. "Acho que sou a pessoa que menos recebe na Fundação, e olha que nunca tive uma advertência, em quase 22 anos de trabalho". E mostrou o contra-cheque: salário, Cr$ 36.720,00; salário-família, Cr$ 480,15; quinquênio, Cr$ 9.638,00; total: Cr$ 46.838,15. Depois dos descontos, recebe apenas Cr$ 35.305,45. "Com outros garotos não trabalho", disse.

Manoel citou os nomes dos oito gandulas, a idade de cada um e o tempo que trabalham com ele: Renato, 20 anos, 10 de gandula; Washington, seu filho, 15 anos, 7 de gandula; Mauro, 16 anos, 4 de gandula; Carlos, 17 anos, 7 de gandula; Divino, 17 anos, 2 de gandula; Waldivino, 17 anos, 7 de gandula; Joãozinho, 15 anos, 4 de gandula; Assis, 15 anos, 2 de gandula. "São todos responsáveis, queridos pelos jogadores, cronistas e árbitros", comentou Manoel. Explicou que a responsabilidade deles sempre foi grande, para não ganhar nada, trabalhando apenas por que gostam. "Muitas vezes um árbitro deixa dinheiro, jóias, e nunca desapareceu nada dos vestiários".

Laitson Duarte

**Leal: 15 anos**

CLÉCIO JUSTIFICA

O superintendente do Serra Dourada explicou que decidiu fazer a mudança "porque fica feio gandulas do tamanho de homens. É mais bonito uma equipe formada por garotos". Clécio disse que no próximo domingo estará em campo uma equipe da Febem, com garotos de 10 a 13 anos. Finalizou dizendo que nada tem contra Manoel: "Ele que não quer dirigir os novos gandulas. Os que vinham trabalhando poderão ser aproveitados em outras funções, como bilheteiro e porteiro".

# A mágoa de Renato, um quase advogado

Advogado e gandula? Quase. Se Manoel Leal continuar com sua equipe, Renato da Silva Rates, 20 anos, 10 de gandula, cursando o 4º período de Direito na Universidade Católica, sairá de seu escritório e irá para o estádio apanhar bolas e devolvê-las ao goleiro ou a outro jogador. "Primeiro, meu sonho é me formar, e ser gandula é uma paixão que tenho desde criança. Mas só continuo se o Manoel voltar atrás em sua decisão. É o meu segundo pai", diz Renato.

Filho de família independente, economicamente, um irmão médico, outro bancário, o pai procurador aposentado do Estado, Renato afirma que já se acostumou tanto a ser gandula, que jamais sentiria vergonha em chegar ao estádio de paletó e gravata e vestir um calção, chuteira, meia e tênis, para ficar atrás do gol ou rente à lateral do campo. "A gente às vezes sofre por fazer o que gosta. Tenho amigos que me dizem o seguinte: você não tem vergonha de ser um universitário e também gandula? Respondo que faço uma coisa de que gosto".

DESDE GAROTO

Quando Renato foi levado por Manoel Leal para ser gandula, era um garoto apaixonado pelo Goiás. "Hoje, quando entro em campo, parece que sou um profissional e me esqueço de que torço para o Goiás", explica. Recuperando-se de uma cirurgia na virilha, confesso que chorou quando tomou conhecimento de que Manoel não poderia mais dirigir sua equipe. "Um rapaz humilde, que nunca ganhou nada para comandar essa equipe. Estão cometendo uma grande injustiça com ele. Nem material para trabalharmos Manoel pedia à Fundação. Ia de loja em loja e, em troca de publicidade, conseguia o nosso material".

Voltando a falar sobre o seu **hobby**, como definiu, diz que a família nunca lhe fez qualquer distinção entre o estudante e o gandula. "Pelo contrário, todos deram a maior força quando eu era garoto e hoje acham interessante. Só se preocupavam quando tinha aula à noite e jogo no mesmo horário. Eu conseguia alguma declaração da Fundação, me liberando, ou chegava atrasado ao estádio".

Comentando seus 10 anos de gandula, diz ter muitas recordações. Tem uma camisa da FIFA, dada por Emídio Marques de Mesquita, e um agasalho de Arnaldo César Coelho. De jogadores, ganhou meias, calções, camisas e chuteiras. "O presente que guardo com mais carinho é o agasalho de aquecimento do Arnaldo. Foi um dos agasalhos que levou para a Espanha, na Copa do Mundo do ano passado". E mostra, orgulhoso, o presente.

Laitson Duarte

**Renato: paixão**

AGRESSÃO

Renato foi agredido uma vez. "Foi em 77, — relembra — pelo Barbiroto. Ele estava no Goiânia e fazia aquecimento com a bola, o que era proibido. Segurei a bola e ele me deu uma cotovelada. Mas não guardo mágoas dele". Elogia bastante os jogadores do Vila e do Goiás, e diz que Paulo Sérgio, da Anapolina, é o que mais discute com os gandulas. "Quando o time dele está perdendo, fica discutindo com a gente, para prender a bola, mas é um cara legal, também".

Ainda esperando trabalhar com Manoel Leal e ser um advogado-gandula, Renato se recupera da cirurgia e garante que sentira uma diferença enorme se voltar aos estádios e não ficar atrás do gol ou rente a uma lateral do campo, com a torcida dizendo: "Lá está um doutor-gandula".

# Brasil x Paraguai será em Uberlândia

Rio — O Brasil enfrentará o Paraguai, pelas semifinais da Copa América, dia 13 de outubro, em Assunção, e no dia 20, no estádio do Sabia, em Uberlândia. O acordo foi decidido, ontem, em reunião do presidente da CBF, Giulite Coutinho, e o presidente da Liga Paraguaia de Futebol, Nicola Leoz, realizada na sede da entidade no Rio.

Feito o acordo, Giulite Coutinho viajara quarta-feira para Lima, para que a Confederação Sul-Americana tome conhecimento, em reunião marcada para acertar também as datas e locais das outras partidas das semifinais, entre o Peru e o Uruguai, que se classificou com o empate do Chile contra a Venezuela, em zero a zero, anteontem em Caracas.

CORÍNTIANS X PALMEIRAS

São Paulo — O grande clássico de domingo entre Corintians e Palmeiras já movimenta o futebol paulista, mas o tempo de muita chuva, pode frustrar a expectativa que cerca este jogo. Pelos lados do Parque São Jorge, vai crescendo o otimismo dos dirigentes e jogadores com a ascensão do time, que nas duas últimas partidas venceu apresentando o mesmo futebol com que conquistou o título do ano passado. Mas se há muita alegria, principalmente após a vitória contra a Ponte Preta, na quarta-feira, sobrou um problema para o técnico Jorge Vieira: o volante Paulinho recebeu o quinto cartão amarelo e está fora do clássico contra o Palmeiras.

Com a volta dos meio-campistas Rocha e Carlos Alberto Borges, e a estreia do centroavante Baltazar, o Palmeiras espera reencontrar o bom futebol que vinha jogando até a derrota para o Botafogo. Desde aquele jogo o time caiu muito de produção e não venceu mais. Nos últimos seis (contando com o do Botafogo) jogos, o time só marcou dois gols. Por isso, e após ter assistido a mais uma apresentação irregular do Palmeiras, contra o Juventus, o técnico Rubens Minelli reuniu o elenco, ontem, e analisou com os jogadores as causas do mau desempenho do time nas últimas partidas.

## Fillol não vem mais

Buenos Aires — Por se ter compromissado com o recém-falecido técnico Angel Labruna a permanecer no Argentinos Juniores até o fim do corrente ano, Ubaldo Fillol, o goleiro campeão do mundo da Seleção Argentina de Futebol, rejeitou a proposta para jogar no Brasil. A decisão foi anunciada em reunião com os diretores do Flamengo Gilberto Cardoso e Michel Assef, que estavam dispostos a pagar 300 mil dólares por seu passe.

## Itália pede a Zico novo show

Milão — Os torcedores esperam que o jogador brasileiro Zico, que está provando o acerto de sua milionária transferência para o futebol italiano, exiba mais uma vez, no próximo domingo, a qualidade demonstrada nas duas primeiras rodadas do campeonato.

O meio-campista, que marcou quatro gols nas duas rodadas anteriores, comandará o ataque da Udinese em sua partida, como visitante, contra o Avellino.

## Amanhã, Guarani e Portuguesa

Brasília — Portuguesa de Desportos x Guarani, jogo 10 do testo 668 da Loteria Esportiva, será disputado amanhã, às 15h30min, na rua Javari, Campo do Juventus, e não mais no Canindé, como estava inicialmente programado na tabela do Campeonato Paulista.

## Muito velho para o preço

Porto Alegre — Se a Ponte Preta insistir no preço de Cr$ 250 milhões pelo passe de Mário Sérgio, o Grêmio desistirá da contratação do jogador. Quem garante isso é o próprio presidente Fábio Koff, que considera essa quantia um absurdo para um jogador de 32 anos.

## Nacional ganha por antecipação

Quito — O Nacional de Quito ganhou anteontem à noite, por antecipação, a primeira etapa do Campeonato Equatoriano de Futebol deste ano, ao vencer o América por 1 a 0.

●●●●●●●●●●●●●●

**Buenos Aires — O Ferro Carril Oeste ganhou a primeira fase do Campeonato Argentino de Futebol, embora falte uma rodada para sua conclusão, já que a vantagem de três pontos de que dispõe é inatingível pelos seus adversários.**

## Homenagem a Zé Maria

São Paulo — O lateral Zé Maria será homenageado pelo Corintians, domingo, antes do clássico com o Palmeiras, no Morumbi, pois vai se despedir do clube. Zé Maria viajará para os Estados Unidos dia 28, para integrar a equipe de show-ball do Baltimore.

## Nada acertado sobre as férias

Rio — O CND não criará obstáculos para atender à solicitação da CBF de adiar de 12 para 19 de dezembro o início das férias regulamentares dos jogadores, mas só se pronunciará sobre o assunto em novembro, segundo afirmou o presidente do Conselho, general César Montagna.

## Um presente para o Uruguai

Caracas — Ao empatar anteontem com o Chile, sem abertura de contagem, a modesta equipe da Venezuela permitiu a classificação automática do Uruguai, que entrou, assim, para as semifinais da Copa América, com 6 pontos no Grupo 1.

## São Paulo não quer Jair

São Paulo — Visivelmente irritado, o diretor de Futebol do São Paulo, Marcelo Martines, desmentiu o interesse do seu clube pelo atacante Jair, em litígio com o Peñarol, como noticiou uma agência uruguaia.

**STOCK-CARS**

## Treino noturno para as 2 Horas

Hoje, das 18 às 20 horas, serão realizados treinos livres preparatórios para a prova "Duas Horas Noturnas", que serão disputadas amanhã à noite, no autódromo de Goiânia. Os treinos classificatórios terão lugar amanhã, das 10h30min às 11 horas. A corrida será realizada no período das 21 às 23 horas.

Na categoria de Stock-Cars, ontem à tarde, já estava confirmada a participação dos seguintes pilotos: Edmar Ferreira, Andrade, Laércio, Ananias, Delmo e Elpídio Brandão. Alencar Jr. ainda estava indeciso, ontem, e Gracia descartou sua participação na prova. Oito pilotos de Dodge já haviam confirmado a presença na corrida.

**BASQUETE**

## FGB vai formar novos árbitros

A Federação Goiana de Basquetebol quer formar novos árbitros e para isso vai promover um curso de arbitragem, que será ministrado por João Paulo Siniscalchi, no período de 26 de setembro a 2 de outubro. Sinischalchi é árbitro do quadro da Federação Internacional de Basquetebol Amador e apontado como o melhor do país.

Ontem à tarde, Germano Roriz, diretor financeiro da FGB, disse que o pagamento da arbitragem foi aumentado em mais de 60 por cento. Ele informou ainda que os árbitros são pagos logo após a partida e criticou a imprensa, dizendo que ela não tem divulgado o curso, enquanto "veicula outras notícias que são de menor interesse".

**FUTEBOL DE SALÃO**

## Seleção Goiana faz amistoso

A Seleção Goiana de Futebol de Salão joga hoje, às 21 horas, em São Luiz dos Montes Belos, uma partida amistosa contra um selecionado daquela cidade, como parte dos preparativos do técnico Luís "Tenente" Coelho para definir a equipe ideal que disputará a fase zonal do Campeonato Brasileiro de Seleções, no período de 4 a 9 de outubro, no ginásio Rio Vermelho.

O Selecionado de Goiás seguirá para São Luiz dos Montes Belos, hoje, às 17h30min, com uma delegação integrada por dirigentes da FGFS e pelos seguintes atletas: Toninho, Acácio, Paulinho, Dorinato, Haroldo, Osmar, Gabriel, Zé Ricardo, Zé Reinaldo, Zé Rodrigues, Laércio e Gilson.

**TURFE**

## Off The Way não foi envenenada

São Paulo — O laudo completo da necrópsia de Off The Way, divulgado ontem pelo Jóquei Clube de São Paulo, afastou, em definitivo, a hipótese de a égua ter sido envenenada, como suspeitou sua proprietária, dona Margarida Lara. O exame histopatológico, concluído anteontem, revelou a existência de pneumonia intersticial aguda, que teria provocado uma edema pulmonar na ganhadora do Grande Prêmio Brasil de 1983.

Off The Way, castanha, 5 anos, filha de Tratteggio e Fifi La Joli, de propriedade do Haras Faxina, morreu no dia 11 deste mês.

**MARCAS**

## Gracia poderá pilotar Escort

O goiano Marcos Gracia poderá correr com um Escort nas duas últimas etapas do Campeonato Brasileiro de Marcas, formando dupla com o paulista Arthur Bragantini, seu atual companheiro de equipe nas disputas com Voyage. A decisão final de Gracia acontecerá na próxima terça-feira, após uma reunião com dirigentes da Ford.

Ontem, Gracia retornou de São Paulo, onde manteve os primeiros entendimentos com a Ford, mas não chegaram a uma conclusão sobre o assunto, porque falta definir os custos de preparação do carro, já que o piloto goiano prefere que seu veículo receba assistência de um preparador particular.

**FÓRMULA UM**

# Piquet na reta final

Brands Hatch, Inglaterra — Uma dura batalha, onde todos os participantes têm mais a ganhar do que a perder, marcará o Grande Prêmio da Europa de Fórmula-Um, penúltima prova da temporada, que será disputada no circuito de Brands Hatch, com 4.207 quilômetros, no próximo domingo.

As Ferrari de René Arnoux e Patrick Tambay, o Brabham de Nelson Piquet e o Renault de Alain Prost estão, a partir de hoje numa árdua guerra, primeiro para assegurar a melhor colocação na largada, posição muito importante nesse circuito que dificulta as ultrapassagens, e depois para impor aos demais uma imagem de poder.

Nesse jogo, beneficiadas por sua superioridade numérica, as Ferrari 126/C3 dos franceses Arnoux e Tambay obtêm excelentes cotações — num País onde referência aos "bookmakers" parece obrigatória — embora o favorito seja Piquet.

Ninguém esquece, em Brands Hatch, que Piquet, campeão mundial há dois anos e com boas perspectivas de ganhar o título este ano, formou-se praticamente no circuito do condado de Kent que servirá de cenário para o ressuscitado Grande Prêmio da Europa de F-1.

Piquet sempre andou bem na pista tracada entre as colinas sagradas dos druidas, mas até agora não conseguiu concretizar essa sensação subindo ao posto mais alto do pódio de um Grande Prêmio disputado na Inglaterra.

Desta vez, incentivado por sua recente vitória em Monza, Piquet conta com o que considera a arma decisiva: o perfeito equilíbrio entre seu Brabham BT52B, de agilidade e estabilidade exemplares, e o motor BMW turbo, que depois de passar dois anos apresentando altos e baixos parece ter chegado a um ótimo momento.

FITTIPALDI

São Paulo — O desmentido da Euroracing — equipe italiana que compete com carros Alfa-Romeo Turbo no Campeonato Mundial de Fórmula-1 — sobre a contratação de Emerson Fittipaldi para a temporada de 1984, não surpreendeu Wilson Fittipaldi Júnior, irmão do piloto. Ele negou, também, que a Embraer — Empresa Brasileira de Aeronáutica, tenha decidido patrocinar Emerson.

**JUNIORES**

# Domingo, decisão para o Goiás

A escalação em si, segundo observou Amarildo, parece trazer uma formação de pouca combatividade, mas, na verdade, o time de juniores do Atlético será totalmente ofensivo contra o Goiás, domingo, às 15 horas, no estádio Serra Dourada, quando o Campeonato Goiano de Juniores somente será decidido se houver um empate ou vitória do alviverde. Ao Atlético só interessa a vitória, e, neste caso, haverá uma melhor de quatro pontos. Seu time está definido com Célio; Antenor, Afonso, Amaral e Márcio; Mendes, Marçal e Dilsinho; Ivan, Coutinho e Biloca.

Sem perder desde novembro do ano passado, o Goiás terá sua força máxima diante do Atlético. A equipe está definida com Mauri; Donizete; Marques, Gilberto e Lourival; Widemar, Tiãozinho e Mauri-II; Hudson, Zé Vieira e Benevan. O Goiás conquistou os dois turnos da primeira fase e o primeiro turno do quadrangular. Com 10 pontos ganhos, dois a mais que o Atlético, seu time só precisa do empate para ser campeão.

## E MAIS...

••• A Confederação Brasileira de Automobilismo confirmou a sétima etapa do Campeonato Brasileiro de Opala Stock-Car para o dia 2, no autódromo de Brasília.

••• **Menor tempo de retenção da bola e cobrança de tiro livre a partir da sexta falta coletiva da equipe, são as principais modificações previstas para o futebol de salão de acordo com o congresso de regras e arbitragens que está sendo realizado em São Paulo.**

••• O atleta chinês Zhu Jianjua bateu o recorde mundial de salto em altura com 2,38 metros, segundo informações da agência Nova China.

••• **O Brasil começa, hoje, sua participação no primeiro Campeonato Ibero-Americano de Atletismo, na Espanha, juntamente com outros 21 países.**

••• A equipe do Monte Libado conseguiu na noite de ontem sua segunda vitória no Campeonato Mundial de Basquete, Copa William Jones e venceu a Universidade de Oregon, EUA, **por 68 a 65 pontos.**

## Volta o Festival de Prêmios com aval do governo

Depois de mais de dois anos, voltam os festivais esportivos. O grupo Aristides Siqueira (o grupo que os fez para Vila Nova e Goiás em 81) lança dia 8 próximo o Primeiro Festival Esportivo de Prêmios. A autorização foi dada ontem pelo governador Iris Rezende, e serão beneficiados Vila, Goiás, Atlético, Goiânia e quatro entidades beneficentes, a serem escolhidas pela primeira dama Iris de Araujo Machado.

No primeiro festival, haverá 72 prêmios, entre carros, motos e eletrodomésticos. Nos outros, além desses prêmios, haverá sorteio também de casas e apartamentos. As cartelas serão vendidas ao preço de Cr$ 3 mil, a partir da próxima quarta-feira. O coquetel de lançamento será às 20h30min de hoje, no Umuarama Hotel.

A Natureza Em Todo Lugar

Onde você estiver, encontre o frescor da natureza: o prazer da Água Mineral Serra Dourada, em seu lar, local de trabalho, etc. E sua saúde assegurada, com engarrafamento em técnicas modernas que garantem a pureza da Água Mineral Serra Dourada. A natureza em todo o lugar, a toda hora.

AGUA MINERAL SERRA DOURADA
O prazer que vem da fonte

Fonte Vindôbona - Rua das Laranjeiras, s/n.
Caixa Postal 694 Fone: 233-0666 - Goiânia-Go

# Vila ganha e assume a liderança

LOCAL: estádio Olímpico. ARBITRO: Antônio Pereira. AUXILIARES: José Moreira e Antônio Job. Renda: Cr$ 2.751.100,00. PÚBLICO: 4.147 pagantes. VILA NOVA: Garcia, Marinho, Ademir, Zé Luiz e Lotti (Aquino); Cacapava, Marco Aurélio e Erivelto; Zé Henrique, Roberto e Jurandi (Alexandre). TÉCNICO: Aderbal Lana. ANÁPOLIS: Eudes, Tulde, Gideone, Salerno e Edilberto; Lima, Roberto Chaves e Orclano; Gilson Bonfim, Laércio e Roberto Carioca (Renato Guedes). TÉCNICO: Jota Alves. Na preliminar, o juniores do Vila derrotou o Goiânia por 2 a 0.

O Vila Nova assumiu a liderança do Grupo C, ao derrotar o Anápolis, ontem à noite, no estádio Olímpico, numa partida bastante tumultuada, já que Lima não gostou de ser expulso, após agredir o centroavante Roberto numa jogada sem bola. O jogo esteve paralisado 12 minutos, mas o fato não chegou a influenciar no marcador.

Bastante disputado, o jogo contou com um ligeiro favoritismo do Vila, que aos 11 minutos abriu o marcador. Marco Aurélio desceu pelo meio e a defesa anapolina pediu impedimento, deixando o atacante vilanovense finalizar com tranquilidade. O gol feriu o brio do adversário, que tentou o empate de qualquer maneira, conseguindo aos 39 minutos.

EMPATE JUSTO

Mesmo com o Vila dominando a partida, o Anápolis demonstrava que iria dificultar as coisas para o adversário. E aos 38 minutos, o centroavante Laércio sofreu falta na entrada da área. O goleiro Garcia pediu barreira e Lima chutou forte, para empatar o jogo (a defesa acabou falhando, pois abriu-se diante do forte chute do volante anapolino.

Empatado o jogo, o Vila tomou consciência de que não podia perder e começou, novamente, a pressionar o adversário. Também numa cobrança de falta, o lateral Lotti desempatou a partida. Repetindo a deficiência do adversário, os zagueiros anapolinos falharam e Lotti chutou forte, sem condições de defesa para o goleiro Eudes.

Na segunda etapa, o técnico Jota Alves fez uma modificação, tirando Roberto Carioca, fora do peso normal, para colocar Renato Guedes. Aderbal também mexeu no Vila, substituindo Lotti por Aquino (seu zagueiro machucou-se) e Jurandi por Alexandre. O jogo, no entanto, passou a ser disputado no meio-de-campo, já que os atacantes anapolinos não chegavam à área do Vila, enquanto que o time de Aderbal demonstrava que estava satisfeito com o resultado. "Importante, é segurar o resultado, porque entendemos que não podemos perder dentro de casa", disse, o técnico, ainda no decorrer da partida.

## *No vestiário, o clima de revolta*

No vestiário do Vila, a revolta era geral com a violência do Anápolis. "Se aqui eles criaram toda essa confusão, imaginem se o jogo fosse em Anápolis", desabafou o diretor de futebol, João Carneiro. Apesar da euforia pela vitória, uma tristeza: o lateral esquerdo Lotti, ao chocar-se com Zé Luiz, sofreu uma contusão no joelho direito e poderá até desfalcar o time domingo, contra o Goiás.

O médico Cairo Alberto considerou a contusão leve, mas preferiu aguardar até hoje à tarde para dar uma definição. Lotti disse que saiu apenas por precaução e não admite ficar fora do clássico de domingo. O técnico Aderbal Lana elogiou o comportamento da equipe, afirmando que "foi uma vitória de muita garra. Os jogadores estão de parabéns". Hoje à tarde, ele marcou um treino desintoxicante. Amanhã haverá apenas uma recreação.

No Anápolis, todos consideraram o resultado injusto e criticaram a arbitragem na expulsão de Lima, que segundo eles, foi injusta.

## *Veja como está o campeonato*

O turno do segundo octogonal do Campeonato Goiano apresenta a seguinte classificação por pontos ganhos: Grupo C — Vila Nova, 7; Itumbiara, 6; Goiânia e Anápolis, 5. Grupo D — Rio Verde, 7; Atlético e Anapolina, 4; Goiás, 2. Os principais artilheiros são: Cacau (Goiás), Valmir (Goiânia) e Zé Amaro (Anapolina), com oito gols. O campeonato terá prosseguimento domingo com a realização de dois jogos. No Serra Dourada, Vila Nova x Goiás e no estádio Jonas Duarte, Anapolina x Rio Verde.

## Resultados de ontem

**CAMPEONATO MINEIRO**
Cruzeiro 3 x 0 Caldense

**CAMPEONATO GAUCHO**
Bagé 0 x 1 Gremio
Aimoré 0 x 2 Inter
Esportivo 1 x 0 Caxias
N. Hamburgo 0 x 1 Brasil
Juventude 3 x 0 São Borja

**CAMPEONATO GOIANO**
Vila Nova 2 x 1 Anápolis

**CAMPEONATO BRASILIENSE**
Ceilândia 1 x 0 Tiradentes

**CAMPEONATO MARANHENSE**
Tupã 3 x 0 São José
Maranhão 2 x 1 Tocantins

**CAMPEONATO PARAIBANO**
Nacional (P) 3 x 1 Nacional (C)
Campinense 2 x 0 Santa Cruz
Esporte 2 x 2 Auto Esporte

**CAMPEONATO PARANAENSE**
Coritiba 3 x 2 Operário
Pato Branco 0 x 1 Atlético

Lailson Duarte

O presidente Fadel Skaf, do Anápolis, e um diretor provocam tumulto depois da expulsão de Lima

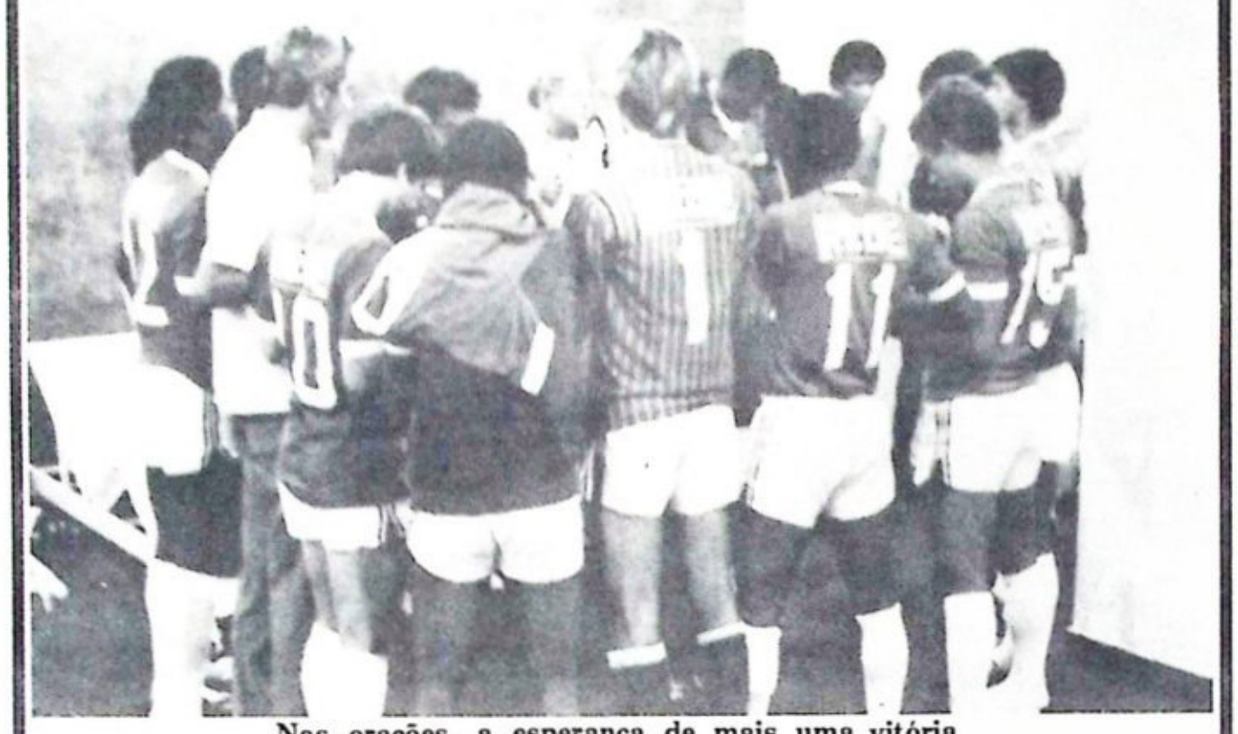

Nas orações, a esperança de mais uma vitória

# Que fantasma é esse?

## *Aí o Rio Verde pegou o ônibus e veio brilhar*

**Aparecida de Fátima**

No começo ele era apontado apenas como um mero participante do Campeonato Goiano. O mais sério candidato ao rebaixamento. Na estréia, um empate com o Atlético no estádio Mozart Veloso do Carmo. Em seguida, mais dois empates em casa, uma derrota na primeira partida disputada fora. Até aí, tudo normal, nenhuma surpresa. Mas a vitória sobre o Anápolis, na quinta partida, em Anápolis, foi o primeiro sintoma de que as previsões iniciais poderiam falhar. Hoje, o Rio Verde lidera o Grupo D com sete pontos ganhos (20 pontos na classificação geral, cinco vitórias, 10 empates e quatro derrotas). Na noite de anteontem, o "fantasma" do Campeonato Goiano fez sua última travessura: 1 a 0 sobre o Goiás.

Que time é esse, que de franco candidato ao rebaixamento se transformou na sensação do campeonato? Rio Verde, 240 quilômetros distante de Goiânia, um dos mais importantes municípios do Sudoeste, está em festa. A vitória de anteontem no Serra Dourada empolgou toda uma cidade, que já sonha em ver o seu representante, pelo menos, na Taça de Prata. "É para isso que estamos trabalhando", confessa o supervisor Teófilo Caminha. Um time de verão? Quanto custa a folha de pagamento desse "fantasma"? Quem é seu técnico? Quais são suas estrelas? Rio Verde, um time modesto, que de um momento para outro passou também a sonhar!

A CAMPANHA

Clube fundado em 22/08/63, com a fusão do Rivec com o Goiaz daquela cidade, o Rio Verde, nas competições disputadas, obteve como sua melhor colocação um quarto lugar no Campeonato Goiano de 77. Em 82 foi rebaixado. Disputou a Segunda Divisão. Foi campeão invicto. Garantiu novamente sua vaga na divisão principal. E em 83, já disputou 19 jogos dos 28, conquistou 20 pontos, sendo 11 obtidos fora de seu estádio. Na primeira fase, empatou com o Atlético (1x1); Goiânia (1x1 e 0x0); Anápolina (0x0); Itumbiara (0x0); Goiás (0x0); Anápolis (0x0); perdeu para o Vila Nova (2x1), para o Goiás (3x1), para o Atlético (3x0) e para o Itumbiara (2x1); venceu o Anápolis (1x0); Anapolina (2x0); Vila Nova (2x1). Na segunda fase: empates com Goiânia (0x0); Itumbiara (0x0); Atlético (0x0); vitórias sobre o Vila Nova (4x2) e Goiás (1x0). Neste turno ainda enfrentará o Anápolis e a Anapolina

O ELENCO

O Rio Verde conta, hoje, com 27 jogadores em seu elenco, 13 dos quais pertencem ao clube e os demais são emprestados. Com o intuito de formar uma equipe para disputar, pelo menos, a Taça de Prata de 84, a diretoria decidiu investir em novas contratações e reforçar o time para obter uma boa colocação neste campeonato. Recentemente foram contratados Caneco, Valdecir, Siri, Adeilton, Déo, Banana e Vilfredo, e, entre os empréstimos, despesas com viagens e hospedagens, foram gastos cerca de Cr$ 2,6 milhões. A folha de pagamento do clube gira em torno de Cr$ 3,5 milhões. A média de salário é de Cr$ 130 mil. O mais baixo é de Cr$ 100 mil, pago aos jogadores amadores como Beto, Alcir e Na, além de alguns profissionais.

A média de idade do elenco atual é de 23 anos. O mais novo é o júnior Alcir, com 17 anos, seguido de Ozael e Beto, ambos com 20 anos. Os mais idosos são Vilfredo e Parazinho, com 30 anos. Dos 27 atletas, pertencem ao clube Miro, Gercival, Beto, Vagner Isidoro, Da Costa, Miguelzinho, Alcir, Elizon, Geoval, Serginho, Na, Márcio Gomes e Vagner Frias.

Na opinião do técnico Jorge Rodrigues, o goleiro Miro "é, atualmente, sem sombra de dúvidas, o melhor goleiro do Campeonato Goiano. O mais regular". A diretoria teve uma proposta do América do Rio para contratá-lo. No entanto, foi descartada a sua venda agora. Outro já despertou o interesse de clubes do Equador — o zagueiro Vagner Isidoro.

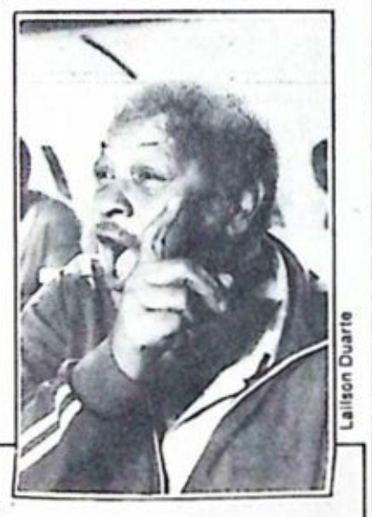

Lailson Duarte

Miro demonstra sua fé. No banco, Jorge Rodrigues esbraveja com o time

Destacam-se, também, o centroavante Vilfredo, que tem mantido regularidade nas suas atuações, o meio-campista Miguelzinho, o zagueiro Vagner Isidoro, o ponteiro Siri; o meio-campista Serginho. Estes são os principais responsáveis pela ascensão do time.

No comando técnico do time desde 81, Jorge Rodrigues é, hoje, no Rio Verde, um elemento de valor incontestável. Humilde, fraterno e, acima de tudo, de espírito democrático. Assim o técnico é definido pela maioria dos jogadores e também por diretores. "Um líder nato, tido como um pai para os jogadores", afirma Teófilo Caminha. Sempre claro e objetivo em suas exposições, Jorge Rodrigues exerce mesmo liderança no grupo, onde todos têm direito à palavra. "Eu não imponho minhas idéias, meus planos de trabalho; exponho-os. Isto sempre deu certo. É o caminho mais democrático, mais humano, e assim continuarei".

Quanto ao aspecto fraternal, o diretor Valderes de Souza ressalta que "Jorge é um pai, porém enérgico. Ele está sempre ao lado dos jogadores, sempre apóia. Mas, quando é necessário chamar alguém à regulagem, ele não deixa por menos. É rigoroso".

A liderança de Jorge sob o elenco é tamanha, que já aconteceu de ele contornar possíveis boicotes dos jogadores em razão de salários atrasados. "Ele pediu garra em campo, mesmo com as decepções externas. Fomos para a luta e vencemos", afirma o goleiro Miro.

A DIRETORIA E SUAS PRETENSÕES

O atual grupo que comanda o Rio Verde recebeu do presidente de direito Ariovaldo Machado, agora licenciado, uma dívida em torno de Cr$ 29 milhões. Hoje este déficit gira em torno de Cr$ 8 milhões, mas a folha de pagamento está rigorosamente em dia. O clube é comandado por um colegiado, que tem como presidente Valderes de Souza; Lázaro José de Almeida, na tesouraria; Jones Emerich, promoções; Iron Nascimento, patrono natural; além do médico Vicente Guerra, diretor do Departamento Amador. Este departamento tem desenvolvido um trabalho intenso, possui equipes de tampinhas até juniores em atividade, que já revelaram vários jogadores para o time profissional, como Na, Serginho, Beto, Alcir e outros.

O estádio Mozart Veloso do Carmo, de propriedade da FEE, foi cedido em regime de comodato ao Rio Verde, para uso permanente. O local passa por uma reforma total — o gramado foi recuperado; as arquibancadas pintadas; catracas, cabines de rádio, setor hidráulico, concentração, dormitório, totalmente reformados. O serviço foi comandado pela FEE, com o material parcialmente doado pela prefeitura local.

Recentemente, a diretoria assinou um contrato de publicidade com a Rede — Materiais Esportivos —, que fornecerá todo o material necessário por um ano. É plano também da diretoria, a aquisição de um ônibus especial, para que os jogadores tenham maior conforto nas viagens. Este será adquirido até o final de outubro. O relacionamento sociedade-jogadores é tido como excelente. Segundo Teófilo Caminha, o apoio da sociedade é grande. "Não existe discriminação. Os jogadores frequentam os melhores lugares da cidade. São respeitados, e isto é fundamental para o crescimento profissional de cada um".

# Goiás supera crise pelo menos até o jogo com o Vila

**Alziro Zarur**

O clima na sede do Goiás era todo de calma, no dia de ontem. As declarações irritadas dos dirigentes contra sua Comissão Técnica, após a derrota de 1 a 0 para o Rio Verde, foram atribuídas à "cabeça quente" de pós jogo. O que se esboçava como uma crise de largas proporções deu lugar à normalidade, no momento em que o presidente Rubens Brandão afirmou que é impossível a saída de alguém da Comissão Técnica e que o time só não teve sorte, na quarta-feira, embora não tenha vencido um só dos seus últimos seis jogos.

Há uma explicação para a calma aparente. É que no próximo domingo o Goiás enfrenta o Vila Nova, e seria dar força ao adversário a adoção de qualquer medida drástica. Mas, em caso de nova derrota, não se pode prever o tamanho da explosão na Serrinha. O jogo com o Vila deverá ser o fiel da balança. Se o Goiás vencer, fim da crise e recuperação total. Se perder, o caldeirão ferve.

Dadas às circunstâncias, a diretoria do Goiás encontra uma saída política, deixando de lado as tentativas de mudanças no trabalho técnico, para insistir em contratações e elogiar o rendimento da equipe no jogo contra o Rio Verde. De sua parte, o preparador físico Robson Alves e o técnico Paulo Gonçalves mantêm a posição e repetem a mesma resposta que deram a Brandão na quarta-feira, após a derrota: "A programação de treinamentos não será alterada em nada, e quem a elabora é a Comissão Técnica", afirmam.

CAUSAS

Sem perder a calma, Paulo Gonçalves explica e porquê do declínio técnico do Goiás, deixando bem claro que não se trata de justificar a má fase. Na sua opinião, tudo começou após a Taça de Ouro, quando o clube se desfez de seis jogadores e o padrão técnico foi quebrado. Agora, ele lembra que o time passou 34 dias sem jogos no Serra Dourada, 12 dias sem treinar na Itália e que houve muita indefinição depois que o Goiânia entrou com o protesto pedindo anulação do jogo, por ter Zé Teodoro recebido dois cartões amarelos. Tudo isso, segundo Paulo Gonçalves, apoiado por Robson Alves, colaborou para que o time caísse de rendimento, técnica e fisicamente.

"Para se criticar o nosso trabalho é preciso que antes se tome conhecimento de todas as implicações. O Goiás está passando por uma reorganização e isso leva não menos que 20 dias. Acho inclusive que já houve um crescimento, melhor posicionamento e muito preparo físico no jogo contra o Rio Verde", observa Paulo Gonçalves.

Ouvidos todos os argumentos da Comissão Técnica e dos jogadores, numa reunião chamada "democrática", na quarta-feira pela manhã, os dirigentes se dizem satisfeitos e convencidos do trabalho. Rubens Brandão, após abrandar o ânimo que o pegou depois da derrota, chega a afirmar que treinador e dirigente não podem entrar em campo para marcar os gols perdidos pelo Bill. Uma cartada definitiva para incubar a crise.

## *Lembrando o futebol de Luvanor*

A consequência da saída de Luvanor do Goiás foi semelhante à de Zico ao deixar o Flamengo, guardando-se as devidas proporções. Essa tese é defendida pelo técnico Paulo Gonçalves, que tem em Luvanor um atleta de alto nível técnico e que, independentemente de qualquer esquema tático, torna o time todo submisso ao seu futebol.

O preparador Robson Alves e os jogadores Marcelo e Zé Teodoro não compartilham da opinião de Paulinho. Todos eles ressaltam as qualidades do ex-colega, dão o devido peso à sua saída, mas acham que o Goiás é um todo e que Luvanor não chega a ser insubstituível. "Luvanor era importantíssimo ao time do Goiás, mas não ao ponto de quebrar toda a estrutura da equipe com a sua saída", afirmou Marcelo.

O torcedor esmeraldino Sandoval Lemos, da Vila Redenção, não vê tanta influência da saída de Luvanor no rendimento do time. Ao contrário, Ovídio de Oliveira, do Setor Pedro Ludovico, afirma que o Goiás ainda não encontrou o substituto de Luvanor.

## *Investimento de Cr$ 60 milhões*

O Goiás investiu Cr$ 60 milhões em reforços para o atual Campeonato Goiano. Trouxe Brás por Cr$ 15 milhões, Zé Ronaldo por Cr$ 25 milhões e Timoura por Cr$ 20 milhões. Antes das contratações, o clube havia recusado Paulo Nelli e Ney, que estavam no time emprestados, por Cr$ 10 milhões cada um.

Esse aspecto, segundo Paulo Gonçalves, é muito relativo e seria temeroso afirmar que se Paulo Nelli e Ney estivessem no time o declínio técnico teria sido evitado. Da mesma forma, o treinador acha relativa a questão de Timoura, Zé Ronaldo e Brás darem certo ou não.

A única coisa concreta, na opinião de Paulinho, é que o Goiás só possui dois atacantes natos: Cacau e Bill. "Se eu tivesse pelo menos mais dois, não seria necessário o Bill ficar em campo perdendo gols e enfrentando uma situação crítica e desgastante", observou o treinador.

Tranquilo e conhecedor das contingências do futebol, Paulinho aguarda os novos reforços e pede urgência aos dirigentes, lembrando que a última vitória do Goiás foi contra o Goiânia, no quadrangular decisivo da primeira fase do campeonato. De lá para cá, o alviverde perdeu de 1 a 0 para o Itumbiara (estréia de Timoura), empatou em 0 x 0 com o Anápolis, o Catânia e o Goiânia; empatou de 2 a 2 com o Ceilândia (amistoso) e perdeu do Rio Verde por 1 a 0.

## *Centroavante, a difícil compra*

Os contatos telefônicos se iniciaram pela manhã e até o começo da noite de ontem o Goiás ainda não havia definido a contratação de um centroavante. Zé Carlos Paulista, do Palmeiras, o mais cotado da lista de reforços, dificilmente virá, afirmou o presidente Rubens Brandão. Ele disse que o Palmeiras não libera o jogador por empréstimo, exigindo Cr$ 80 milhões pelo seu passe. O Goiás só chegou a Cr$ 56 milhões, à vista.

Baiano, artilheiro do Náutico e do Campeonato Pernambucano, foi sondado, porém o time pernambucano pediu Cr$ 500 milhões pelo jogador. "Temos uma relação de vários centroavantes, mas está difícil, pois além, dos altos preços, os clubes estão exigindo pagamento à vista e não aceitam emprestá-los. Até domingo já teremos uma decisão", disse Brandão.

## *Mairon César pode ser escalado*

Mairon César, se for regularizado e agradar no coletivo, poderá estrear domingo contra o Vila Nova. Mas a grande dúvida do técnico Paulo Gonçalves para definir o Goiás está na defesa, porque o lateral direito Zé Teodoro foi expulso no último jogo e terá que cumprir suspensão automática. Timoura poderá reaparecer na zaga central, com Gilson Jáder se deslocando para a lateral direita.

Todas essas dúvidas serão definidas no coletivo-apronto que o Goiás realizará hoje à tarde, na Serrinha. Paulo Gonçalves nada quis adiantar, embora admitisse que a melhor opção para a defesa será a improvisação de Gilson Jáder na lateral, com Timoura na zaga central. "Infelizmente, estou impossibilitado de definir alguma coisa, pois nem sei se o Gilson aceitaria jogar na lateral. Só após o coletivo é que poderei definir".

Caso Gilson se recuse a escalação para a lateral, a outra opção do técnico é colocar Túlio na lateral esquerda, entrando Adalberto na direita. "São opções que tenho e vamos analisar com muita calma", disse Paulinho. Quanto à possível estréia do ponta-esquerda Mairon César, ele afirmou: "Se ele for bem no coletivo, poderá jogar, desde que esteja regularizado".

Sobre a permanência de Bill no time, Paulinho também ainda não definiu, mas admitiu a sua escalação. "Bill não esteve bem contra o Rio Verde, mas não pode ser culpado pela derrota". Carlos Magno, depois da atuação no último jogo, praticamente garantiu sua escalação no meio-campo.

# Classificados

## Diário da Manhã

Goiânia, Sexta-feira, 23 de setembro de 1983


Vendem-se Casas ____ Página 1
Vendem-se Apartamentos ____ Página 1 e 2
Alugam-se Casas ____ Página 2
Alugam-se Apartamentos ____ Página 2
Alugam-se Salas ____ Página 2
Terrenos ____ Página 2
Chácaras ____ Página 2
Fazendas ____ Página 2 e 3
Agricultura e Pecuária ____ Página 3
Teletones ____ Página 3
Oportunidades e Negócios ____ Página 3
Comunicados e Mensagens ____ Página 3 a 5
Serviços Profissionais ____ Página 5
Empregos Oferta ____ Página 5 e 6
Domésticas ____ Página 6
Empregos e Procura ____ Página 6
Veículos e Acessórios ____ Página 6
Motos e Bicicletas ____ Página 6


## Classifone 233-8555

### Os melhores anúncios do dia

**JARDIM AMÉRICA**
Divisa com Nova Suíça, aluga-se uma casa, com garagem para 2 carros, 2 salas, 4 quartos, banheiro soc., copa-cozinha, área de serviços, e área gramada, casa muito segura e confortável. Preço de banana. (Pág. 2 Casas Alugam-se)

**SETOR SUL**
Vende-se um ótimo apartamento, com 3 quartos, com armários (uma suíte), sala para 2 ambientes, dependências para empregada, 2 garagens. Agio somente Cr$ 2 milhões. (Pág. 1 Apartamentos Vendem-se)

**ÓTIMA OPORTUNIDADE**
Precisa-se de Vendedores e Vendedoras, ganho acima de Cr$ 180 mil, venda de produto de grande aceitação no mercado, indispensável boa aparência, desenvoltura e conhecimento de vendas à domicílio. (Pág. 6 Empregos Ofertas)

## Vendem-se Casas

### CENTRO AEROPORTO

**CENTRO** — Vende-se a rua 68, casa antiga. C/3 qtos. e demais deps. e 2 barracões no fundo lote c/ 400m2. Fone: 225-9187. Creci J-4178. Cr$ 10 milhões aceita-se proposta. (CV-7)

**S. AEROPORTO** — Próx. à Rua do Avião, ótima casa, 3 qtos. (1 suíte), arm. emb., 2 sls., gar. demais deps. piso taco e granito, const. sólida. Só Cr$ 15 milhões. Tratar Félix Imóveis, fone 251-7465, rua C-154 c. Av. C-140, Qd. 363 Lt. 22, J. América. (CV-7)

**CENTRO** — C. área 600m2 mais barracão, vende ou troca apt° menor valor. Base Cr$ 13 milhões. Tratar Nain Emp. fones: 251-0666 e 251-1864. Creci J-2985. (CV-7)

**CENTRO** — Ou adjacências. Compra-se prédio comercial, residencial que proporcione boa renda mensal de Cr$ 12 a Cr$ 15 milhões. Fone: 225-9187. (CV-7)

### SETOR SUL MARISTA

**VARANDA IMÓVEIS - S. SUL - PROX. PCA. DO CRUZEIRO** — Vde.-se casa c. 3 qtos. sendo 1 suíte, 2 salas, copa, coz. e demais deps., lote c. + de 500m2., no fundo uma casa c/ entrada independente. Pr. Cr$ 18.000.000,00. Tr. Tel. 225.8552 e 225.9814. C. 1826. (CV-7)

**SETOR MARISTA** — Sobrado, local nobre, gar. p. 4 autos, sl. de visita, sl. de estar s. de TV, copa coz., 4 qtos. s. 2 suítes c. arm. emb., estante, lavabo, banh. soc., hall, terraço, despensa, lavanderia, dep. compl. de empregada, área de serv. Tratar Moreira. Tratar 224-2457. (CV-7)

**VARANDA IMÓVEIS - S. MARISTA** — Casa c. fino acabamento. Vde.-se uma c. 3 suítes c. arms. carpete de 1°, 3 amplas salas c. var. ótima coz. e demais deps. piscina, sauna, área do terreno 1.056m2 sendo 2 lotes juntos. Tr. Tels. 225.8552, 225.9814. C. 1826. (CV-7)

**S. SUL** — Rua 94 com a 84, vende ótimo lote com a área total de 456m2, podendo ser construído uma vez e meia a área total do terreno, local excelente. Tr. com Alderico. Fone: 223-6254. Creci 3982. (CV-7)

**S. SUL — Vende-se casa c/ 3 dorms., (1 suíte), sl., estar, TV e jantar, lavabo, coz., banh. soc., 2 deps. de emp. área de serv. e gar. p/ 4 carros. Informações, fones: 223-1721 e 223-5962. Creci 2379. (CV)**

**S. MARISTA** — Vende-se c. 3 qtos. sendo 1 suíte c. AE, copa coz. e área de serv. dep. comp. emp. lavab. banh. soc. gar. p. 2 carros. Preço Cr$ 25 milhões. Tratar A. Pontual rua 8 n° 228. Centro. Fone: 224-2544. Creci 1995. (CV-7)

**S. MARISTA** — Ótimo sobrado, 4 dorms., sendo 2 suítes e demais deps. Preço Cr$ 50 milhões. 413m2 área construída R. 8 n° 228, Centro. Fone 224-2544. Creci 1995. (CV-7)

**S. MARISTA** — Gar. p. 2 autos, sl. p. 2 ambs., copa-coz. 4 qtos. s. um suíte c. arm. emb. banh. soc. dep. compl. de empregada, área de serv. um ótimo quintal. Tratar Wanderley. 223-1805. (CV-7)

**FRAZÃO IMÓVEIS** — S. Marista c/ 3 dorms. s. 1 suíte, todos c. armário de cerejeira, sala de estar, c/ estante, sala de TV, copa, coz., lavabo, banh. social, área de serviço, dep. comp. p. empr., lavanderia, garagem 2 veículos interfone, valor Cr$ 20.000.000,00 + 1.260 UPC's fin. Tr. 9ª Av. 645 - Vila Nova fone: 261-1043. (CV-7)

**SUL** — Rua interna, sl., 2 ambs., sl. de jantar, 3 dorms., (suíte c/ arms.) banh. soc., copa, coz., área de serv., qto. p/ despejo, dep. de emp. 198m2, de área construída. Fone: 223-4515. Creci 4228. (CV-7)

**MARISTA - SOBRADO** — 4 qtos., (2 suítes), 5 arms. cerejeira, closet, 2 sacadas, portl.eletro., 3 sls., escrit., banhs. em pedra, alto luxo. Cr$ 45 milhões. Tr. Átila Imóveis 223-1300 e 223-2203. Creci J-3902. (CV-7)

**S. MARISTA, SOBRADO NOVO** — Gar. para 4 autos, sl. de estar, sala de visita, sl. de T.V. copa-coz. 5 suítes c. arm. emb., sacada, escritório, banh. soc., lavabo, lavanderia dep. completo de empregada, área de serv. Tratar Célio 223-1805. (CV-7)

**S. SUL** — Gar. sl. copa-coz. 3 qtos. s. um suíte c/ arm. emb. banh. soc., dep. completo de empregada, área de serv. Tratar Mariano. 223-1805. (CV-7)

### SETOR OESTE BUENO

**S. OESTE** — Av. T. Vende-se uma casa c/3 qtos., dep. p/ emp. 2 sls., 2 banhs., copa, coz. c/ piso em cerâmica, área de serviço, gar. taqueado, lajotada, murada e gradeada na frente. Cr$ 12 milhões. Tratar na Av. Marechal Rondon, n° 352, Fama. Fone: 223-6393. (CV-7)

**S. BUENO** — Sobrado, c/ lote de 750m2, c/ área construída de 400m2, piscina, área de lazer 4 dorms., 3 sls., demais deps. Acabamento de primeira. Tratar Habitação Tamandaré, 456. 223-0266. Creci J-2564. (CV-7)

**S. BUENO** — Vende-se c/3 dorms., suíte, AE, sl., copa, coz., gar. dep. comp. emp., área de serv. Preço Cr$ 10 milhões mais 830 UPC's. Tratar A. Pontual rua 8 n° 228. Centro. Fone: 224-2544. Creci 1995. (CV-7)

**S. BUENO** — Sobrado c/ 5 dorms., sendo 4 suítes, demais deps. sendo coz. Kitchens área de lazer, churrasqueira, piscina, gar. p. 6 carros, área const. 540m2. Preço Cr$ 70 milhões. A. Pontual Imóveis Ltda. rua 8 n° 228, Centro. fone: 224-2544. Creci 1995. (CV-7)

**S. BUENO** — Casa c/ sl. estar, sl. TV, lavabo, sl. de jogos, salão de festa, (3 suítes), arms., copa-coz., área serv., apto em p. gar., canil, churrasqueira, piscina, grande área verde, somente Cr$ 25 milhões. Fone 223-1129. (CV-7)

**S. BUENO** — Abrigo 4 carros, sl. 2 ambs., 3 qtos., s. 1 suíte, dep. em p. depósito, lote 700m2, local nobre. Fino acabamento. Cr$ 25 milhões. Tratar Nain Emp. fones: 251-0666 e 251-1864. Creci J-2985. (CV-7)

**S. OESTE** — Sobrado c/ 03 qto., 02 sl., 03 banh., c/ 01 piscina, área de lazer coberto, c/ área 110m2 construção. Tratar IMOBMATOS LTDA. rua 17, n° 179, S. Oeste, fone 225-1066. Creci 223-0962. Creci J-4.041 c. Argentino. (CV-7)

**S. BUENO** — Casa muito bem localizada c/ alpendre, sala 3 qtos, wc social, copa-coz., ar. de serv. e mais 1 dorm. Barracão c/ 3 cômodos. Aceita carro e gado no negócio. F. 2.364 Urbs. Fone: 224-7555. Creci J-2261. (CV-7)

**S. BUENO** — Abrigo vs. carros, 5 sls., 4 suítes, lavabo, dep. emp. despensa, coz. kitchens, piscina, varanda, lazer luxo e conforto. Tratar Nain Emp. fones: 251-0666 e 251-1864. Creci J-2985. (CV-7)

**S. OESTE** — Vende-se uma casa, c/ 4 qtos., demais deps. Preço Cr$ 25 milhões. Informações fones: 223-1721 e 223-5962. Creci 2379. (CV)

**Imóveis SOARES**
Compra, Venda e Administração de Imóveis
Fone: 224-4508
CRECI - 1.560

### JARDIM AMÉRICA NOVA SUIÇA

**VARANDA IMÓVEIS NOVA SUIÇA** — Vde.-se casa c/ 3 qtos. sendo 1 suíte, salas e demais deps. aceita no negócio como parte de pagto. carro ou caminhão Mercedes. Preço Cr$ 10.000.000,00. Tr. tels.: 225.8552, 225.9814. C.-1826. (CV-7)

**VARANDA IMÓVEIS - NOVA SUIÇA** — Vde.-se casa c/ 3 qtos. sendo 1 suíte, 2 salas, lavabo, copa, coz., garagem e demais deps. Piso em ardósia. Pr. Cr$ 12.000.000,00. Tr. Tels.: 225.8552, 225.9814. C. 1826. (CV-7)

**MANE IMÓVEIS - NOVA SUIÇA** — C/ 3 qtos., (1 suíte), sl., copa, coz., área serv., banh. soc., dep. emp., jardim, quintal, gar. p/ 2 carros, mais barracão de 4 cômodos. Tr. Rua 4. Fone 223-0666. Creci J-3356. Ficha 737. (CV-7)

**J. AMÉRICA** — Sobrado c/3 dorms., (1 suíte), 2 sls., lavabo, área de serv. coz., dep. de emp. Habitação. 223-0266. Creci J-2564. (CV-7)

**VENDE-SE** — Uma casa no S. Nova Suíça, frente para o nascente, com 3 qtos., sendo uma suíte sl., 2 ambientes, copa, coz., lajotada com cerâmica vitrificada, porteiro eletrônico, construção nova, preço Cr$ 10 milhões mais financiado, 6 milhões. Tratar 225-7489 ou 225-0422. (CV-7)

**N. SUIÇA** — Abrigo, 2 sls., 3 qtos., s/1 suíte, dep. emp., ótimo acabamento. Tratar Nain Emp. fones: 251-0666 e 251-1864. Creci J-2985. (CV-7)

**JARDIM AMERICA** — Vende-se uma casa simples c/ alpendre, 3 qtos., sl., coz., área Cr$ 2.600 mil. Fone 241-1685. (CV-7)

**J. AMERICA** — Quadra do asfalto, linda casa c. 3 qtos. (1 suíte), sl., coz., copa, banh., soc., gar., 1 arm. em cerejeira. Só Cr$ 6.500 mil. Aceita-se carro no negócio. Tratar Félix Imóveis, fone 251-7465, rua C-154 c. Av. C-140 Qd. 363 Lt. 22 J. América. (CV-7)

**MANE IMOVEIS - NOVA SUIÇA** — C. 3 qtos. c/ arms. embs., (1 suíte), copa, coz., 2 sls., banh. soc., área serv. dep. emp., jardim, quintal, gar. p. 2 carros. Tr. Rua 4. Fone 223-0666. Creci J-3356. Ficha 741. (CV-7)

**JARDIM AMERICA** — Vende-se c. 3 qtos., 1 suíte, 2 sls., coz., área de serv. banh. soc., gar. (estilo colonial, seminova). Preço Cr$ 2.200 mil mais Cr$ 72 mil mensais. Tratar A. Pontual, rua 8 n° 228, Centro. Fone: 224-2544. Creci 1995. (CV-7)

**N. SUIÇA** — Vende-se uma casa c. 3 qtos. sl., copa, coz., área de serv., gar. p. 2 veículos, murada c/ portão Metalon. Terreno de 560 m2, na quadra do asfalto. Pr. Cr$ 7 milhões. Tr. fone 251-1926. Creci 4208. (CV-7)

**CASA NO J. AMERICA** — Agio divisa c. S. Bueno parte nobre do setor, preço de banana, toda murada, c. 2 qtos. (1 suíte), sl., copa, banh. soc., gradil, área const. 150m2. Prestação Cr$ 100 mil. Preço Cr$ 1.200 mil. Aceita carro ou chácara no negócio. Tratar Terral Imóveis à Av. C-205, n° 126, J. América. Fone 251-6210. Creci 3015. (CV-7)

**JARDIM AMERICA** — Vende-se um excelente sobrado localizado na parte nobre do setor c. Pav. Inf. garagem, sai sala p. 2 ambs., lavabo, sala de TV, som, copa-coz., despensa, ar. de serviço, dep. p. empreg., adega, nos fundos contém área e wc p. empregado, churrasqueira. Pav. Sup. 3 dorms., sendo 1 suíte, wc social e varanda. Vale a pena ser visitado. F. 1.102 Urbs. Fone 224-7555. Creci J-2261. (CV-7)

### BAIRROS DIVERSOS

**FRAZÃO IMÓVEIS** — Vila Nova c. 3 amplos dorms., banh. social, sala de estar, copa, coz., área de serv., dep. comp., garagem, todo lajotado e um barracão de 4 cômodos, ótimo local. Tr. 9ª Av. 645 V. Nova fone: 261-1043. (CV-7)

**FRAZÃO IMÓVEIS** — Vila Redenção, ótima residência c/ 3 dorms., sala, copa, cozinha, 2 banhs., social, área de serviço, quitado por Cr$ 2.500 mil aceita-se carro no negócio. Tratar 9ª Av. 645 Vila Nova fone: 261-1043. (CV-7)

**VARANDA IMÓVEIS - S. PEDRO LUDOVICO** - Prédio Comercial - Vde.-se um sendo 3 lojas c/ boa metragem e duas residências no fundo, sendo o lote c/ 500m2 e duas frentes p/ uma av. e rua, (asfalto), aceita carro ou chácara como parte de pagto. estando alugadas c/ ótimos rendimentos, setor da região sul. Tr. Tels.: 225.8552, 225.9814. C-1826. (CV-7)

**CONJ. FABIANA** — Vende-se casa c/ sl., e 2 qtos. carpetados, banh. soc., coz. Tr. fone: 251-4824. (CV-7)

**EXCELENTE SOBRADO NO S. JAÓ — Vende-se. Tr. na Rua J-2, Qd. 9, Lt. 13 ou fone 261-4205. (77/CV-2).**

**V. AMERICANO DO BRASIL (BUENO)** — 3 dorms., sendo 1 suíte, sl., coz., banh. soc., etc. lajotada, toda murada. Cr$ 8 milhões, rua 8 n° 228, Centro, fone: 224-2544. Creci 1995. (CV-7)

**V. ST° HELENA** — Vende-se ótima casa, forrada, piso em taco e cerâmica, mais 3 barracões nos fundos, no asfalto, rende um aluguel de Cr$ 130 mil mensais. Cr$ 5 milhões, escriturada. Fone 251-1926. Creci 4208. (CV-7)

**S. SUDOESTE** — Vende-se c/2 qtos., sl., coz., área de serv. gar., murada lajotada, lote grande. Preço Cr$ 1.600 mil mais 1.023 UPC's. Tratar A. Pontual rua 8 n° 228, Centro. Fone: 224-2544. Creci 1995. (CV-7)

**S. COIMBRA** — 4 dorms., sendo 1 opcional, 3 suítes c/ área emb. demais deps. barracão no fundo c/ lavanderia despejo, dep. comp. de emp. Cr$ 13 milhões, rua 8 n° 228, Centro. Fone: 224-2544. Creci 1995. (CV-7)

**CAIXAS TERMICAS** — 10 a 260 litros. Vendas Refrigeração Marquez, fone 233-1088. (CV-7)

**N. HORIZONTE** — Vende-se ótima casa, c/ 3 qtos., sl., copa, coz., área de serv., gar. p/ 3 veículos, muro alto, c/ portão Metalon, toda taqueada e c/ forro paulista, banh. azulejado. Agio Cr$ 2.500 mil, prest. de Cr$ 11 mil. Tr. fone 251-1926. Creci 4208. (CV-7)

**S. DOS FUNCIONÁRIOS** — Vende-se c/2 qtos., sl., copa, coz., área de serv. (cômodos grandes), lajotas, banh. soc., mais barracão. Preço Cr$ 6.200 mil. Tratar A. Pontual, rua 8 n° 228, Centro. Fone: 224-2544. Creci 1995. (CV-7)

**VARANDA IMÓVEIS - S. PEDRO LUDOVICO** — Vde.-se um lote c/ 3 barracões independentes, construção de 1°, c/ todas as instalações necessárias, próx. do asfalto, excelente preço. Tr. Tels.: 225.8552, 225.9814. C.-1826. (CV-7)

**CHEGOU PRONTINHO PRA MORAR**

**SEM POUPANÇA E SEM DESPESAS COM FINANCIAMENTO**

**SINAL TOTAL: CR$ 10.000,00**
**FINANCIAMENTO: só 1774 UPCs**

Rua 229, Qd. 54, Lt. 06
S. Universitário.

Com somente Cr$ 10.000,00, você já pode providenciar sua mudança para o Edifício Itacuruçá, pertinho do centro da cidade. Você vai morar no apartamento de melhor acabamento em Goiânia e que tem o menor preço de todo o mercado.
● sala carpetada para dois ambientes, com estante, ● dois quartos carpetados (um com armário embutido), ● banheiro social monocromático, ● cozinha e área de serviço, ● garagem, (opcional), ● dois elevadores, ● central de gás.

Financiamento:
**CAIXA ECONÔMICA FEDERAL**

Plantão de vendas no local

Construção e Vendas:
ELLUS CONSTRUTORA E INCORPORADORA LTDA.
Creci 4140
Rua 22, n.° 157 — Setor Oeste Telefones: 224-9008, 224-2520 e 224-9081.

**N. HORIZONTE** — Vendemos 3 casas. A 1ª quitada c/ barracão de 3 cômodos nos fundos, somente Cr$ 1.800 mil. A 2ª também quitada, c/ 4 qtos., na Av. Comercial de esquina, na 2ª etapa, só Cr$ 2.800 mil. A 3ª c/ 3 qtos., sl., coz. ampla, área de serv., toda de forro paulista, murada. Agio Cr$ 1.800 mil. Tr. fone 251-1926. Creci 4208. (CV-7)

**J. GOIÁS** — Vendemos 3 residências c/3 qtos., lajotada, gar. banh. soc., área de serv. entradas independ. Preço Cr$ 13 milhões. Tratar A. Pontual, rua 8 n° 228, Centro. Fone: 224-2544. Creci 1995. (CV-7)

**SOBRADOS E MANSÕES** — Temos as melhores nos setores Bueno, Oeste, Sul e Marista, várias opções p/ você. Tratar Nain Emp. a certeza de um bom negócio. fones: 251-0666 e 251-1864. Creci J-2985. (CV-7)

**V. REGINA** — Vende-se exc. barracão, c/ 6 cômodos, todo de tijolinho e telha francesa, parte alta. Somente Cr$ 1.800 mil. Tr. fone 251-1926. Creci 4208. (CV-7)

**CASAS/ APTOS.** — J. Progresso, Conj. Caiçara, Vila Verde, J. Ana Lúcia, Ed. Pablo Picasso, Ed. Quinta Boa Vista. Financiamento integral. Fone: 224-2111. Av. Anhanguera, c/ rua 7, Economisa. (CV-1)

**FRAZÃO IMÓVEIS** — Vila Nova 1 residência, 2 barracões e sala, comercial boa. Ótima renda. Tratar 9ª Av. 645 Vila Nova Fone: 261-1043. (CV-7)

**S. SUDOESTE** — Vende-se uma casa c/ gar., 3 qtos., sl., copa, coz., lajotada. Tratar fone: 241-1685. (CV-7)

**FRAZÃO IMÓVEIS** — Próx. ao Barro Feliz c/ garagem p/ 3 veículos, sala, copa, ampla coz., c/ varanda, 3 dorm. banh. social. Tr. 9ª Av. 645 Vila Nova fone: 261-1043 (CV-7)

**V. NOVA** — Vende-se uma casa, c/4 qtos., sl. visitas, jantar, copa-coz., área de serv., piscina c/ filtro. Acabamento de primeiríssima. Recém-construída. Informações fone: 223-1721 e 223-5962. Creci 2379. (CV-7)

**CASA J. PLANALTO** — Novíssima, recém construída, financ. à CEF, c/ 150m2 de área, c/ 2 qtos. (1 suíte), 3 banhs., área de serv. gar. p/ 2 carros. Tr. c/ Eron ou Luiz, fone: 233-6925. (77-CV-2)

**SOBRADINHO COMERCIAL** — Na Av. César Lattes, Conj. N. Horizonte, sendo térreo c/ sl. comercial, mais 2 cômodos p/ despejo, o 1º andar, residência c/ 4 cômodos mais banh., ótimo investimento. Pr. total de Cr$ 4 milhões. Tr. fone 251-1926. Creci 4208. (CV-7)

**VENDE-SE URGENTE** — Uma casa c/ vários cômodos, na V. Nova, Rua 2(s) 189, fone: 261-2581 c/ Dina ou Rafina. (75-CV-1)

**S. PEDRO LUDOVICO** — Vende-se uma casa simples c/ alpendre, sl., copa, coz. e mais 2 barracões, no asfalto. Cr$ 2.400 mil. Fone: 241-1685. (CV-7)

**VARANDA IMÓVEIS - S. COIMBRA** — Vde.-se casa c/ 4 qtos., 2 salas, coz., banho, área de serv. dep. de empregada, excelente local. Tr. tels. 225.8552, 225.9814. C.-1826. (CV-7)

**MANE IMOVEIS - CRUZEIRO DO SUL** — C/ 3 qtos., sl., copa, coz., área serv., banh. soc., jardim, quintal. Tr. Rua 4. Fone: 223-0666. Creci J-3356. Ficha 740. (CV-7)

**FRAZÃO IMÓVEIS** — Vila Nova, temos clientes cadastrados p/ compra de móveis nesta localidade, procure-nos avaliamos seu imóvel sem compromisso. Tr. 9ª Av. 645 V. Nova fone: 261-1043 (CV-7)

**FRAZÃO IMÓVEIS** — Próx. Vila Canaã c/ 3 dorms. s. 1 suíte, sala, copa, cozinha, banh. social, área de serv., gar. toda lajotada, área de terreno 540m2. Tr. 9ª Av. 645 V. Nova fone: 261-1043 (CV-7)

**J. GUANABARA** — Vende-se um prédio à Av. Vera Cruz, n° 550, sendo sl. de comércio, 2 banhs., c/ 48m2, 1 apt° c/ 3 dorms. (1 suíte), banh. soc., sl. p. 2 ambs., copa-coz., gar. p. 2 carros, área de serv. e amplo quintal. Fone: 261-1119. (77-CV-2)

**CAIXAS TERMICAS** — 10 a 260 litros. Vendas Refrigeração Marquez, fone: 233-1088. (AV-7)

**S. JAÓ** — Vende-se casa confortável na Av. Venerando de Freitas. Por apenas Cr$ 7 milhões. Ver e tratar na Veja Imóveis, Rua 21 n° 276, Centro. Fone 223-2300. (CV-7)

**VENDE-SE OU TROCA-SE** — Direito de casa, c/ sl., 3 qtos. (1 suíte) c/ arms., banh. soc., coz. c/ arms., gar., gradeada, lote c/ 480m2, prestação de Cr$ 5½ mil. Fone: 224-2741. (77-CV-2)

**AV. REP. LIBANO, SOBRADO** — C/ 502m2, c/ 2 suítes, 2 qtos., demais deps. No melhor ponto da Av. Informações CONSTRUTIVIDADE LTDA. Av. Goiás, 987, sl. 8, Ed. D. Pedro I — Centro, fones: 223-1721 e 223-5962. Creci 2379. (CV-7)

**PARQUE DAS LARANJEIRAS** — Ótima residência c/ sala de estar, 3 qtos. sendo um c/ AE, wc social, copa-coz., ar., de serv. e área coberta. Preço de ocasião. F. 2.362 Urbs. Fone: 224-7555. Creci J-2261. (CV-7)

**MANE IMÓVEIS - PRIVÊ ATLÂNTICO** — C/ 3 qtos., sl., copa, coz., área serv., banh. soc., dep. emp., jardim, quintal, piscina, gar., tacos, mais barracão. Tr. Rua 4. Fone 223-0666. Creci J-3356. Ficha 753. (CV-7)

**C. JARDIM** — Vende-se uma casa, c/ 3 qtos., e demais deps. Agio Cr$ 3.600 mil, prest. Cr$ 6.061 cruz. Tratar c/ Marcos, fone: 251-7791, hor. comercial. (75-CV-1)

**S. DOS FUNCIONARIOS** — Vende-se c/ 3 qtos., sl., conj. copa, coz., área de serv., dep. comp. de emp. gar. banh. soc., lavanderia, arm. emb. gradil, apt° c/ 2 qtos., independente. Preço Cr$ 12 milhões. Tratar A. Pontual, Rua 8 n° 228, Centro. Fone: 224-2544. Creci 1995. (CV-7)

**JAÓ** — 3 qtos., s/1 suíte, 2 sls., abrigo dep. emp., acabamento de 1ª (nova). Cr$ 8 milhões. Tratar Nain Emp. fones: 251-0666 e 251-1864. Creci J-2985. (CV-7)

**PRIVÊ ATLÂNTICO** — Vende-se na rua do Cação, gar., sl., 4 qtos. (1 suíte), coz., WC, área de serv. AIA — Administradora Imob. Assis, rua 7 n° 709, S. Oeste. Fone 224-0101. Creci J-2518. (CV-7)

**MANSÃO NO SETOR SUDOESTE** — Vende-se c/ 4 qtos., suíte c/ arm. gar. p. 2 carros. Agio Cr$ 4 milhões, prest. Cr$ 114 mil. Tr. fone 251-1926. Creci 4208. (CV-7)

**VILA BELA** — Gar., sl. copa-coz., 3 qtos. c/ arm. emb., banh. soc., dep. compl. de empregada, área de serv. Agio Cr$ 1.800 mil prestação Cr$ 63 mil, estuda-se proposta. Tratar Wanderley, 223-1805. (CV-7)

**VILA NOVA** — Casa nova, c/ sl., 3 qtos., sendo 1 suíte, armários, WC social, coz., área de serv., dep. p/ emp., e gar. p/ 2 cozes. Área construída de 127m2. F. 2316, URBS, fone: 224-7555. Creci J-2261. (CV-7)

**V. REGINA** — Vende-se uma casa c/ 3 qtos., sl., copa-coz., alpendre e barracão nos fundos. Cr$ 1.350 mil. Tratar rua P-25, n° 738, S. dos Funcionários. (CV-7)

**CASA CONJ. VERA CRUZ** — Vendo direito, casa murada com garagem e outras ampliações. Tratar Rua Santa Luzia, 138 Campinas ou C. V. 17. Q. 16. L. 6 (77-CV-7)

**N. HORIZONTE** — Vende-se casa ampliada c/ 3 qtos. grandes, sl. ampliada e coz., murada, c/ portão Metalon, mais outro barracão nos fundos c/ 7 cômodos, todo individual. Renda um aluguel de Cr$ 120 mil p/ mês. Aceitamos veículos, casas de menor valor, chácaras, etc. Agio Cr$ 2.600 mil, prestação de Cr$ 4.800,00. Tratar p/ fone: 251-1926 e demais condições. Creci 4208. (CV-7)

## ARUANÃ I

**Vende-se uma casa, com 2 quartos, e demais dependências. Tratar com Fábio ou Izaias pelos fones: 223.7700 ou 251.2745.**

**GELADEIRAS DE PESCARIA** — Motor elétrico ou a gasolina. Vendas Refrigeração Marquez, fone: 233-1088. (CV-7)

**FRAZÃO IMÓVEIS** — Avaliamos e vendemos o seu imóvel em qualquer setor de Goiânia. Procure-nos. Tratar: 9ª Av. 645 V. Nova fone: 261-1043. (CV-7)

**NOVO HORIZONTE** — Vende-se uma das melhores casas do Conj. toda ampliada, forrada, piso paviflex, ótima área de serv. e gar. p/ 2 carros, grade de proteção nos vitraux, muro alto c/ portão Metalon. Agio Cr$ 3 milhões. Aceitamos veículos, lotes, telefones e damos condições. Tr. p/ fone: 251-1926. Creci 4208. (CV-7)

**V. ST° HELENA** — Vende-se 2 casas em um só lote, c/3 dorms., cada. Total 13 cômodos, murada. Cr$ 2.100 mil. Tratar Rua P-25, n° 738, S. dos Funcionários. (CV-7)

**S. URIAS** — Casa c/3 qtos., sl. coz., e banh., área de serv. 2 barracões nos fundos, total de 13 cômodos. Junto da linha de ônibus. Cr$ 2.200 mil. Tratar rua P-25, n° 738, S. dos Funcionários. (CV-7)

**NOVO HORIZONTE** — Vende-se casa, toda ampliada, parte lajotada e piso em cerâmica de 1ª c/ 3 qtos., sl., copa, coz., área de serv. gar., alpendre, de alvenaria, mais um ótimo barracão nos fundos. Rende um aluguel de Cr$ 130 mil mensais. Agio Cr$ 3 milhões, prest. de Cr$ 4.600,00. Tratar fone: 251-1926. Creci 4208. (CV-7)

**S. COIMBRA** — Vendemos ótima residência c/3 dorms., sendo suíte, todos c/ arms., embs., sl., copa, coz., demais deps. mais 1 galpão bem construído. São 2 lotes juntos Cr$ 27 milhões, rua 8 n° 228, Centro. Fone: 224-2544. Creci 1995. (CV-7)

**VILA NOVA** — Residência c/ garagem p/ 2 carros, sala de som c/ estante em cerejeira, sofá em alvenaria, copa c/ bar e sala de visitas gde. 3 dorms. sendo 1 suíte, todos c/ arm., wc social, coz., c/ arm., dep. p/ empreg. e ar. de serv., área construída de 240m2. F. 2.360 URBS. Fone: 224-7555. Creci J-2261. (CV-7)

**CAMPINAS** — Rua Sta Luzia, casa c/3 qtos., sl., copa-coz., área de serv., banh. mais um galpão c/ área de 75m2. Cr$ 3.700 mil. Tratar rua P-25, n° 738, S. dos Funcionários. (CV-7)

**COMPRO** — Casas, barracões, lotes no J. América, S. Bueno, S. Sudoeste e setores vizinhos. Pago à vista. Tratar Terral Imóveis, fones: 251-6210 251-6885. Av. C-205, n° 426, J. América. (CV-7)

**VENDE-SE** — Uma casa quitada, escriturada, c/ 2 qtos., sl. grande, coz., banh. área de serv. c/ barracão c/ 2 qtos., coz., banh. toda murada, por somente Cr$ 2.350 mil. Tr. fone: 251-1484. Creci 3387. (CV-7)

**SETOR COIMBRA** — Local nobre, gar. p/ autos, sl. de visita, sl. de estar, copa-coz., kitchens, varanda 4 qtos., s/ 2 suítes c/ arm. emb. de cerejeira, banh. soc., dep. compl. de empregada c/ arm. emb., central de gás. Tratar Célio 223-1805. (CV-7)

**Vendem-se Aptos.**

### CENTRO AEROPORTO

**CENTRO** — Apto. de 3 qtos. (2 suítes), mais dep. p/ emp., interfone, circuito interno TV, garagem já financiado. Tratar fone: 223-6711 e 273-0037. (AV-7)

**CENTRO** — Ed. Tocantins, c/ 3 sls., escritório, 4 qtos. (2 suítes), demais deps. Tratar Habitação Tamandaré, 456. 223-0266. Creci J-2564. (AV-7)

**CENTRO** — Vende-se apto c/ 2 e 3 qtos., c/ financ. ou não, por preço de ocasião. Tr. na Veja Imóveis, Rua 21 n° 276, Centro. Fone: 223-2300. (AV-7)

**S. AEROPORTO** — Ed. Luciano gar., sl. em 2 ambs., 3 qtos., (1 suíte), dep. emp., quadra de esportes, sauna, piscina, etc. luxo e conf. Fone: 225-9187. Creci J-4178. Agio e 3.500 UPC's. (AV-7)

**CENTRO** — Vende-se o ágio de apt° c/2 qtos., mais deps. de emp., coz., gar. preço Cr$ 3.300 mil, mais 1628 UPC's. A. Pontual, rua 8 n° 228, Centro. Fone: 224-2544. Creci 1995. (AV-7)

**CENTRO** — Vende-se c/4 dorms., (1 suíte), e demais deps. Preço Cr$ 35 milhões. A. Pontual, rua 8 n° 228, Centro. Fone: 224-2544. Creci 1995. (AV-7)

**MANE IMÓVEIS - AEROPORTO - ED. FABIANA** — C/ 3 qtos., (1 suíte), c/ arms., 2 sls., copa, coz., área serv., lavabo, banh. soc., dep. emp., carps., jard., gar., lustres, central de gás, etc. Tr. Rua 4. Fone 223-0666. Creci J-3356. Ficha 753. (AV-7)

**CENTRO** — Vende-se c/2 qtos., sl., coz., área de serv. 2 banhs. Preço Cr$ 1.500 mil mais Cr$ 142 mil mensais. A. Pontual, Rua 8 n° 228, Centro, fone: 224-2544. Creci 1995. (AV-7)

**MANE IMÓVEIS - CENTRO - NURY DIRANE** — C/ 2 qtos., sl., coz., área serv., banh. soc., carp., banh. emp., gar., carp. Tr. Rua 4. Fone 223-0666. Creci J-3356. Ficha 566. (AV-7)

**CENTRO** — Vende-se c/2 qtos., sl., coz., área de serv., arm. emb., cortinas, preço Cr$ 1.600 mil mais Cr$ 58 mil mensais. A. Pontual rua 8 n° 228, Centro. Fone: 224-2544. Creci 1995. (AV-7)

**FRAZÃO IMÓVEIS** — Ed. Servilha Centro (quitado), Cr$ 8 milhões c/ 2 dorm. c/ arms. sala, coz., banh. social, área de serv. Tr. 9ª Av. 645 V. Nova fone: 261-1043 (AV-7)

**ED. NICOLAU FERES, CENTRO** — S. gar., sl. copa-coz., 3 qtos., s. um suíte, c/ arm. emb., banh. soc., dep. compl. de empregada, área de serv. inter fone, elevador, ágio Cr$ 7 milhões, mais um pequeno financiamento. Tratar Mariano. 223-1805 (AV-7)

**ED. ANA MARIA, CENTRO** — S. gar. sl., copa-coz., 3 qtos. s. um c/ arm. emb., banh. soc., dep. completo de empregada, área de serv. ágio Cr$ 2.500 mil e prestação Cr$ 69 mil, estuda-se proposta. Tratar Wanderley, 223-1805 (AV-7)

### SETOR SUL MARISTA

**S. SUL** — Um ótimo apto. c/ 3 qtos. c/ arms. (1 suíte), sl. p/ 2 ambs. dep. p/ emp. 2 garagens. Agio Cr$ 2 milhões. Tr. fone: 233-1503. (75-AV-2)

**SETOR SUL** — Vende-se ótimo apt° c/4 dorms., (1 suíte) e demais deps. Preço Cr$ 28 milhões. A. Pontual, rua 8 n° 228, Centro. Fone: 224-2544. Creci 1995. (AV-7)

**GELADEIRAS INDUSTRIAIS** — Vendas Refrigeração Marquez, fone: 233-1088. (AV-7)

**Vitale**

**SETOR UNIVERSITÁRIO** — Sobrado, 3 qtos., carps., sl., TV, part. sup. 2 sls., part. inferior e demais deps. Cr$ 3 milhões mais prest. Cr$ 230 mil, financ. 10 anos, fone: 224-0955, c/ Wagner.

**SETOR CENTRAL** — 2 qtos., sintecados, copa-coz., área de serv. prestação Cr$ 98 mil, ágio pagamento de 2 prest. em atraso. Total Cr$ 500 mil, fone: 224-0955, c/ Wagner.

**CONDOMINIO FECHADO DO BANCO DO BRASIL** — Apt° c/4 qtos., carps., arm. Agio Cr$ 7 milhões, prest. Cr$ 120 mil, fone: 224-0955. Creci J-4276.

**Fone: 224-0955**
Creci J-4276

# Classifone 233-8555

# Classificados

Classifone 233-8555

## Vendem-se Aptos.

### SETOR SUL MARISTA

**MANE IMÓVEIS - MARISTA - ED. SAINT TROPEZ** — C/ 3 qtos., (1 suíte), c/ arms., embs., banh. soc., área serv., dep. emp., gar., copa, coz., sl. Tr. Rua 4. Fone 223—0666. Creci J-3356. Ficha 569. (AV-7)

**FRAZÃO IMÓVEIS** — S. Sul Ed. Arpoador c/ 2 dorm. s/ 1 suíte, sala, copa, coz., área de serv., banh. social, garagem, quitado valor. Cr$ 7 milhões. Tr. 9º Av. 645 V. Nova fone 261-1043 (AV-7)

**S. SUL** — Vende-se aptº c/ 3 qtos., (sendo 1 suíte), gar. e demais deps. Saldo Cr$ 12 milhões, ágio a combinar. Informações Construtividade Ltda., fones 223.1721 e 223.5962 (AV-7)

**SETOR SUL, PROXIMO AO POSTO DO RATINHO** — Gar. p/ 2 autos sl. 2 ambs., copa-coz., 4 qtos. s/ um suíte c/ arm. emb., banh. soc., 1 lavabo, dep. compl. de emp., área de serv. salão de festa, playground, piscina, elevador. Tratar Célio 224-2457 (AV-7)

### SETOR OESTE BUENO

**VARANDA IMOVEIS - APTO. S. OESTE** — Vde.-se um c/ 4 qtos. sendo 2 suítes, 3 salas, lavabo, e demais deps. c/ sauna e um lote p/ construção de uma piscina. Tr. Tels.: 225.8552, 225.9814. C.-1826. (AV-7)

**S. BUENO/CONJ. HUMAITÁ** — Bloco D, apto. 302 vende-se, c/ 2 qtos., sl. banh. soc., coz., dep. emp. e área de serv. Cr$ 2 milhões. Tratar fones: 224-9457 ou 223-3751. (79 AV-2)

**S. OESTE -ED. ARARUAMA** — Vende-se apto. sala, gde. varanda, lavabo, 4 qtos. coz. despensa-copa-lavanderia- dependência doméstica, arms. e portais em cerejeira- garag. para 2 automóveis e despensa no subsolo- Obs. sendo um apto. por andar em fase de acabamento. Fica no melhor local do setor Oeste fone 223-6254 Creci 3982 (AV-7)

**MANE IMÓVEIS - BUENO - ED. PIEMONT** — C/ 4 qtos (1 suíte), c/ banh., sl. em "L", c/ arm. embs., área serv., c/ arms., lavabo, banh. c/ arms., dep. emp. c/ arms. Tr. Rua 4. Fone 223-0666. Creci J-3356. Ficha 562. (AV-7)

**APTº DE COBERTURA** — Temos 1 no S. Oeste, outro no S. Bueno, Tratar Nain Emp. fones: 251-0666 e 251-1864. Creci J-2985. (AV-7)

**MANE IMOVEIS - OESTE - ED. FIRENZI** — C/ 2 qtos., sl., coz., área serv., banh. soc., gar., dep. emp., carps. Tr. Rua 4. Fone 223-0666. Creci J-3356. Ficha 564. (AV-7)

**S. OESTE -ED. ELDORADO** — Apto. c/ hall, sala p/ 2 ambs., 3 dorms. sendo 1 suíte, todos c/ AE, wc social, coz. ar. de servs., dep. p/ empregada, garagem e porteiro eletrônico. F. 2.326 Urbs. Fone 224.7555 Creci J-2261 (AV-7)

**SETOR BUENO** — Vende-se excelente aptº c/4 dorms., (2 suítes), e demais deps. Preço Cr$ 28 mil, mais Cr$ 12 milhões financ. A Pontual. Rua nº 228, Centro. Fone: 224-2544. Creci 1995. (AV-7)

**MANE IMOVEIS - BUENO - ED. LANCASTER** — C/ 2 qtos., sl., coz., área serv., banh. soc., central de gás, 2 elevadores, antena coletiva de TV e FM, sl. de estar na portaria, interfone. Tr. Rua 4. Fone 223—0666. Creci J-3356. Ficha 541. (AV-7)

**FRAZÃO IMÓVEIS** — S. Oeste Ed. Apoema (quitada) c/ 3 dorms. S/1 suíte, sala c/ 2 ambs. lavabo, banh. social, copa, coz., ampla área de serv. dep. comp. garagem. Tratar 9º Av. 645 V. Nova fone: 261-1043. (AV-7)

**APTO QUITADO** — S. Oeste, c/ 3 qtos. (1 suíte), 3 arms., dep. emp., gar. port. ele. Pr. Cr$ 17 milhões. Tr. Atila Imóveis 223.1300 e 223.2203. Creci J-3902. (AV-7)

**MANE IMÓVEIS - OESTE - ED. LERAN** — C/ 3 qtos., (1 suíte), sl., coz., área serv. banh. soc., arms. embs., dep. emp. gar. Tr. Rua 4. Fone 223—0666. Creci J-3356. Ficha 515. (AV-7)

**S. OESTE -ED. PONTA PORÃ** — Apto. c/ hall, sala p/ 2 ambs., c/ sacada, lavabo, 3 dorms., sendo 1 suíte, todos carpetados e c/ dep. p/ empregada, central de gás e garagem. F. 2.353 Urbs. Fone 224.7555. Creci J-2261 (AV-7)

**S. OESTE ED. HANOVER** — Apto. c/ sala de estar p/ 2 ambs., 4 dormts. sendo 3 c/ AE e 1 suíte, wc social, lavabo, copa-coz., ar. de serv., dep. p/ empreg. e garagem. F. 2.330. Urbs. Fone 224.7555. Creci J-2261. (AV-7)

**MANE IMOVEIS - BUENO - ED. MARA** — C/ 2 qtos., sl., coz., área serv., lavabo, banh. soc., carp., gar. Tr. Rua 4. Fone 223-0666. Creci J-3356. Ficha 538. (AV-7)

**S. OESTE** — 2 qtos., c/ dep. comp. de emp., sacada, acabamento de 1º Tratar Habitação Pça. Tamandaré, 456. 223-0266. Creci J-2564. (AV-7)

**S. OESTE ED. DON ORIONE** — Excelente apto. c/ sala p/ 2 ambs., 3 dorms., sendo 1 suíte, todos c/ arm. em cerejeira, wc social, coz. ar. de servs., dep. p/ empreg., central de gás, portão eletrônico, interfone e garagem F. 2.325. Urbs. Fone: 224.7555. Creci J-2261. (AV-7)

**ED. DEI FIORE, SETOR OESTE** — Gar., sl., 2 ambs. s/ copa-coz., 4 qtos., s/ um suíte c/ arm. emb., banh. soc., lavabo, dep. completa de empregada área de serv., playground, salão de festa piscina, sauna Cr$ 45 milhões. Quitado, estuda-se proposta. Tratar Célio 224-2457 (AV-7)

**SETOR BUENO** — C/4 dorms., (1 suíte), 2 gars., e demais deps. Cr$ 15 milhões mais 3.500 UPC's A Pontual, rua 8 nº 228, Centro. Fone: 224-2544. Creci 1995. (AV-7)

**SETOR BUENO, ED. DOM ALESSANDRO** — Gar., sl. ampla copa-coz., 3 qtos c/ arm. emb., banh. soc. dep. compl. de empregada, área de serv. ágio Cr$ 4 milhões, prestação Cr$ 90 mil. Tratar Mariano. 224-2457 (AV-7)

**SETOR OESTE** — Vende-se c/3 qtos., sendo 1 suíte e demais dep. Preço Cr$ 12.500 mil, mais Cr$ 177 mil mensais. A Pontual, rua 8 nº 288, Centro. Fone 224-2544. Creci 1995. (AV-7)

**S. OESTE** — 3 qtos., c/ suíte, 2 sls., demais deps. Tratar. Habitação. Pça. Tamandaré, 456, fone 223-0266. Creci J-2564. (AV-7)

**S. OESTE** — C/ 4 qtos., 2 gars (1 suíte), 4 arms., deps. emp., coz. Kitchens. Agio Cr$ 12 milhões. Tr. Atila Imóveis 223.1300 e 223.2203. Creci J-3902. (AV-7)

**VARANDA IMOVEIS - APTO. S. OESTE** — Vde.-se um c/33 qtos. sendo 1 suíte, c/ armários, ampla sala, garagem e demais deps. mensal Cr$ 100.000,00. Financ. c/ 1.786 UPC's ou quitado por Cr$ 16.000.000,00. Tr. Tels.: 225.8552 e 225.9814. C. 1826 (AV-7)

### BAIRROS DIVERSOS

**MANE IMÓVEIS - QUINTA DA BOA VISTA** — C/ 2 qtos., sl., coz., área serv., banh. soc., carps. Tr. Rua 4. Fone 223-0666. Creci J-3356. Ficha 534. (AV-7)

**FRAZÃO IMÓVEIS** — Ed. João XXIII S. L. Universitário, c/3 dorm. sala, copa, coz., área de serv. banh. social dep. comp. p/ empreg. agio Cr$ 5 milhões. Prest. Cr$ 9 mil. Tratar. 9º Av. 645 V. Nova fone: 261.1043 (AV-7)

**FAZÃO IMÓVEIS** — Ed. Cumari, S. Universitário c/ 2 dorm. c/ armários, sala, copa-coz., 2 banhs. social, ágio Cr$ 2.000.000,00 Prest. Cr$ 60 mil. Tr. 9º Av. 645 V. Nova fone: 261-1043. (AV-7)

**FRAZÃO IMÓVEIS** — Avaliamos e vendemos o seu imóvel em qualquer Setor de Goiânia. Procure-nos Frazão Imóveis. Tr. 9º Av. 645 Vila Nova fone: 261-1043. (AV-7)

**VARANDA IMOVEIS - SOBRADOS S. SUL, MARISTA E OESTE** — Temos vários a venda c/ 2, 3 ou 4 suítes, novos, em excelente local, acabamento personalizado. Tr. tels.: 225.8552, 225.9814, C. 1826 (AV-7)

**APTO. 1 POR ANDAR, VENDE-SE** — C/ mais de 500m2 de área construída, salão de estar, sl. jantar, e íntima, copa, coz., 2 suítes, 2 qtos., escritório, lavabo, bar., adega e demais deps. Informações fones: 223.1721 e 223-5692. Creci 2379. (AV-7)

**MANE IMOVEIS - UNIVERSITÁRIO - ED. CASTRO ALVES** — C/ 2 qtos., sl., copa, coz., área serv., banhs. gar. Tr. Rua. Fone 223-0666. Creci J-3356. Ficha 570. (AV-7)

**FRAZÃO IMÓVEIS** — Ed. Olímpico J. Goiás Prest. 70 mil ágio Cr$ 300 mil c/ 2 dorm. c/ armários e demais deps. Tratar 9º Av. 645 V. Nova fone 261-1043 (AV-7)

**MANE IMÓVEIS - J. GOIÁS - ED. SERRA DOURADA** — C/ 4 qtos. (2 suítes), 3 sls., copa, coz., área serv., lavabo, banh. soc., dep. emp., gar. p/ 2 carros, sauna, área lazer, varanda, sl. e suítes, energia solar. Tr. Rua 4. Fone 223-0666. Creci J-3356. Ficha 557. (AV-7)

**ED. ITATIAIA, PROXIMO AO COLEGIO MARISTA** — Gar. p/ 2 autos, sl., 2 ambs., copa-coz., 4 qtos. s/ um suíte c/ arm. em. lavabo banh. soc. dep. completa de empregada área de serv. play-ground, salão de festa etc. Cr$ 35 milhões. Tratar Célio 224-2457 (AV-7)

**J. ESMERALDA** — Transfere-se s/ ágio aptº 1 qto. sl., demais deps. Ed. Atenas. Fone: 251-5332. Sr. José Luiz. (76 AV-1)

**J. AMERICA** — Ed. American Park, lindo apto. c/ 2 qtos. c/ arm. emb., gar. e demais deps. Prestação Cr$ 51 mil. Agio a combinar. Aceito carro, moto, telefone, som, lote. Parcela e estuda qualquer proposta. Tratar fone: 251-7465 c/ proprietário (AV-7)

**CONJ. QUINTA DA BOA VISTA** — Vende-se apto de 2 e 3 qtos., sl., coz., banh. e área de serv., AIA — Administradora Imob. Assis, rua 7 nº 709, S. Oeste. Fone 224-0101. Creci J-2518. (CA-7)

**O MELHOR APTO. PARTE ALTA, 1 POR ANDAR, VENDE-SE** — C/ 5 suítes, qto. estudos, sls. estar, TV e visita, copa, coz., aptº emp., sauna, playground e piscina. Informações fones: 223.1721 e 223.5962. Creci 2379. (AV-7)

**VENDE-SE APTO** — Um por andar c/ 400m2 de área construída, c/ gar., p/ 3 carros, salão de festas, 4 dorms., suítes c/ arms. (1 suíte), dep. emp., sl. soc., c/ 15 X 5,5 m. sl. de TV lavabo., sl. de jantar, coz., área de serv. e 2 despensas, uma no subsolo. Tratar fones: 223-1721, e 223-5962. Creci 2379. (AV)

## Alugam-se Casas

### CENTRO AEROPORTO

**VAGAS P/ MOÇAS** — Temos c/ refeições completas e roupas lavadas e passadas. Rua 6, 482, aptº 1. Centro. (77 CA-1)

**URBS -SETOR AEROPORTO** — Sala p/ 3 amb. 3 qtos. sendo 2 c/ arms. banh. soc. coz. dep. emp. área serv. garagem. 224.7555 Creci J-2261. (CA-7)

### SETOR SUL MARISTA

**URBS ST. SUL** — Sala estar p/ 2 ambs. copa p/ 2 ambs. 5 qtos. sendo 4 c/ arm. 1 suíte e clause. coz. banh. soc. dep. emp. garagem, jardim, duas deps. nos fundos. 224.7555 Creci J-2261. (CA-7)

**MANE IMOVEIS - S. SUL** — C/ 3 qtos. (1 suíte), sl. copa, coz., dep., banh. soc. e priv. dep. emp., área serv., gar., quintal, pomar. Aluguel Cr$ 150 mil. Tr. Rua 4. fone 223-0666. Creci J-3356. (CA-7)

**CARVALHO IMOVEIS** — S. Marista, c/3 qtos., sl., copa, coz., banh. soc., dep. emp., área de serv. entrada p/ auto. Preço Cr$ 110 mil. Tratar fone 224-2875. Creci 1989. (CA-7)

**URBS - ST. SUL** — Sala, 2 qtos. banh. soc. coz. área serv., qto. emp. garagem. 224-7555 Creci J-2261. (CA-7)

### SETOR OESTE BUENO

**URBS. ST. OESTE** — Sala estar, sala TV, sala jantar, 3 qtos. c/ arm. todos suítes banh. soc. coz. dep. emp. qto despejo, área de estar, jardim, garagem p/ 2 carros 224.7555 Creci J-2261. (CA-7)

**S. OESTE** — Aluga-se casa grande, p/ repartição, clínica ou residência. Tratar fone: 225-1632. c/ Francisco. (77 CA-1)

**S. BUENO** — Casa c/ 3 qtos., sl., copa, coz., área de serv., e banh. Tratar Construtividade Ltda., Av. Goiás nº 987, sl. 8, Centro, fones: 223.1721 e 223.5962. Creci 2379. (CA-7)

### JARDIM AMÉRICA NOVA SUIÇA

**MANE IMOVEIS - P. LARANJEIRAS** — C/ 2 qtos., sl., copa, coz., banh. soc., dep. emp., gar., jardim, quintal. Aluguel Cr$ 65 mil. Tr. Rua 4. Fone 223-0666. Creci J-3356. (CA-7)

**VARANDA IMOVEIS** — Entregue seu imóvel (casa, apto, sala, terreno) a uma administradora, segurança e conhecimento em administração de imóveis. Fones: 225.8552 e 225.9814. C-1826. (CA-7)

**MANE IMOVEIS - J. AMERICA** — C/ 3 qtos. (1 suíte), arms. embs., sl., copa, coz., banh. soc., dep. emp., área serv., gar., jardim, quintal, piscina mais barracão. Aluguel Cr$ 120 mil. Tr. Rua 4. Fone 223—0666. Creci J-3356. (CA-7)

**J. AMERICA DIVISA C/ N. SUIÇA** — Aluga-se, c/ gar., p/2 carros, 2 sls., 4 qtos., banh. soc., copa-coz., área de serv. e área gramada. Casa muito segura e confortável. Tratar à Rua C-136, nº 99. (76 CA-2)

**MANE IMOVEIS - J. AMERICA** — C/ 3 qtos., sl., copa, coz., banh. soc., e emp., área serv., gar., jardim, quintal, telefone, mais barracão 4 cômodos. Aluguel Cr$ 60 Mil. Tr. Rua 4. Fone 223-0666. Creci J-3356. (CA-7).

### BAIRROS DIVERSOS

**CONJ. ITATIAIA** — Aluga-se casa c/ 3 qtos. (1 suíte), sl., copa, coz., banh. e dep. comp. de emp., Cr$ 40 mil. Tratar na Construtividade Ltda., Av. Goiás nº 987, sl. 08, Centro, fones: 223.1721 e 223.5962. Creci 2379. (CA-7)

**GELADEIRAS DE PESCARIA** — C motor elétrico e a gasolina. Vendas Refrigeração Marquez, fone 233.1088 (CA-7)

**CARVALHO IMOVEIS** — S. Bal. Meia Ponte, c. 3 qtos., e demais deps. Preço Cr$ 30 mil. Tratar fone: 224-2875. Creci 1989. (CA-7)

**CARVALHO IMOVEIS** — S. Sudoeste, Sobrado c/ 3 qtos., sl., copa, coz., 2 banhs. socs. banh. emp. área de serv. gar. preço Cr$ 45 mil. Tratar fone: 224-2875. Creci 1989. (CA-7)

**V. Stº TEREZA** — Aluga na rua 4, próx. a Comurg, sl., 3 qtos., banh., copa, coz., área de serv., telefone. AIA — Administradora Imob. Assis, rua 7 nº 709, S. Oeste. Fone 224—0101. Creci J-2518. (CA-7).

GAVEA Empreendimentos Imobiliários Ltda
Rua 19 nº 240 Centro Telefone: 225-9375 Creci-J 4003

## Vitale

**VITALE** — Aluga. Casa rua T-41, nº 514, S. Bueno, 3 qtos., copa, coz., área de serv., dep. emp., gar. fone 224-0955. Creci J-4276.

**VITALE** — Aluga. Casa rua 103, S. Sul, 3 qtos., carps., arm. suíte em closed, copa-coz., sl. p/ 2 ambs., área de serv. gar. fone 224-0955. Creci J-4276.

**VITALE** — Aluga. casa rua 5, nº 55, Fama, 3 qtos., carps., sl. azulejo, vitrificado, copa-coz., área de serv., lavabo, gar. fone 224-0955. Creci J-4276.

**Fone: 224-0955**
**Creci J-4276**

**V. CEL. COSME** — Aluga na Viela 01, gar., 3 qtos., WC, coz., área de serv. AIA — Administradora Imob. Assis, rua 7 nº 709, S. Oeste. Fone 224-0101 Creci J-2518. (CA-7)

**B. FELIZ** — C/ 3 qtos., 2 sls., copa, coz., 2 banhs., gar. etc. Só Cr$ 60 mil, rua 229, 199, S. Universitário, das 17h em diante. Kibe e cia. (75 CA-1)

**CAMPINAS** — Aluga-se uma casa c/2 qtos. e demais deps. à rua Senador Jaime nº 67. Tratar no local c/ Vânia. (77/CA-2)

**BARRACÃO** — Aluga-se, c/ 5 cômodos, indep. à Rua 11 nº 138 S. Crimeia Leste. Tr. fone: 224-8910. (76 CA-2)

**SOCASA** — Aluga-se, qtos. R. 241 - S. Universitário. Tr. R. 6 nº 443 Centro fone: 225-7530 Creci 4010 (CA-7).

**URBS. CONJ. RIVIERA** — Sala estar, sala jantar, 2 qtos., sendo 1 suíte, banh. soc., coz. qto. emp. área serv. garagem 224.7555 Creci J-2261 (CA-7)

**CAIXAS TÉRMICAS** — De 10 a 260 litros. Vendas Refrigeração Marquez, fone 233.1088 (AV-7)

**ALUGA-SE BARRACÃO** — Independente, c/2 qtos., sl., coz., e banh. à rua 236, nº 74, S. Universitário. Tratar no local ou fone: 261-5091. (77/CA-2)

**SOCASA** — Aluga-se, um Barracão, Av. H. Silva, S. Crimeia Oeste, sala, 2 qtos. demais deps. recém construído. Cr$ 27 mil. Tr. R. 6, 443 Centro. Fone: 225-7530 Creci 4010. (CA-7).

**CARVALHO IMOVEIS** — Vila Bela, c/3 qtos., sl., coz., banh. soc., dep. emp., área de serv. gar. Preço Cr$ 50 mil. Tratar fone: 224-2875. Creci 1989. (CA-7)

**BARRACÃO - J. BRASIL** — Aluga na rua X-4, c/ 3 cômodos e banh. AIA - Administradora Imobiliária Assis, rua 7 nº 709, S. Oeste. Fone: 224-0101. Creci J-2518. (CA-7)

**S. SUDOESTE** — Aluga na rua C-102, Qd. 207, gar., sl., 2 qtos., banh., área de serv. Pr. 30 mil. AIA - Administradora Imobiliária Assis, rua 7, nº 709, S. Oeste. Fone 224-0101. Creci J-2518. (CA-7)

**CARVALHO IMOVEIS** — S. Universitário, c/3 qtos., sl., coz., banh. soc., área de serv. entrada p/ auto. Preço Cr$ 70 mil. Tratar fone: 224-2875. Creci 1989. (CA-7)

GAVEA Empreendimentos Imobiliários Ltda
Rua 19 nº 240 Centro Telefone: 225-9375 Creci-J 4003

## Alugam-se Aptos.

### CENTRO AEROPORTO

**VARANDA IMOVEIS- S. AEROPORTO** — Aluga-se apto. a rua 26-A, apto. 801 c/ 2 qtos. sala, coz. banh. dep. de empregada e garagem, prédio c/ 2 elevadores. Tr. Tels.: 225.8552 e 225.9814. C. 1826. (AA-7)

**CENTRO** — Aluga-se um apto. no Ed. Belo Horizonte, à rua 23, c/ 5, contendo: 2 qtos., interfone, gar., aluguel Cr$ 75 mil. Tratar fone: 225-5601 (75/A-1).

**MANE IMÓVEIS - S. AEROPORTO - ED. LUCIANO** — C/ 3 qtos., (1 suíte), arms. embs., sl., coz., arms. embs., banh. soc., dep. emp., área serv., gar., play-ground, piscinas, sauna, quadras, salões p/ festa e jogos. Aluguel Cr$ 200 mil. Tr. Rua 4. Fone 223—0666. Creci J-3356. (AA-7).

### SETOR SUL MARISTA

**CARVALHO IMOVEIS** — S. Marista, c/ 3 qtos., (1 suíte), e demais deps. Preço Cr$ 180 mil. Tratar fone 224-2875. Creci 1989. (AA-7)

**VARANDA IMOVEIS - S. SUL. ED. ITAJAI** - Aluga-se apto. a rua 90 c/ 2 qtos. c/ arms. sala, coz. e garagem. Tr. tels.: 225.8552 e 225.9814. C-1826. (AA-7)

**MANE IMOVEIS - S. SUL** — C/ 2 qtos., arms. embs., sl., coz., banh. soc., área serv., estac. Aluguel Cr$ 70 mil. Tr. Rua 4. Fone 223-0666. Creci J-3356. (AA-7)

**MANE IMOVEIS - S. SUL** — C/ 2 qtos., arms. embs., sl., copa, coz., banh. soc., dep. emp., área serv., gar. Aluguel Cr$ 70 mil. Tr. Rua 4. Fone 223-0666. Creci J-3356. (AA-7).

**FABRICADORA DE PICOLES E SORVETES** — Vendas Refrigeração Marquez, fone 233.1088. (AA-7)

**VARANDA IMOVEIS -S. SUL ED. MARILDA** — Aluga-se apto. a rua 85 c/ 3 qtos. armários, sala, coz. 2 banhs. dep. de empregada e garagem. Pr. Cr$ 130.000,00. Tr. tels.: 225.8552. e 225.9814. C. 1826 (AA-7)

**MANE IMOVEIS - S. SUL** — C/ 3 qtos., (1 suíte), arms. embs., sl., copa, coz., banh. soc. e priv. área serv., gar. Aluguel Cr$ 80 mil. Tr. Rua 4. Fone 223—0666. Creci J-3356. (AA-7)

**ED. LEBLON** — Aluga na rua 90, 4º andar, gar., sl. em 2 ambs., 2 qtos. (1 suíte), WC, coz. área de serv. AIA — Administradora Imob. Assis, rua 7 nº 709, S. Oeste. Fone 224—0101. Creci J-2518. (AA-7)

### SETOR OESTE BUENO

**MANE IMOVEIS - S. BUENO** — C/ 1 qto., sl., coz., banh. soc., área serv. Aluguel Cr$ 40 mil. Tr. Rua 4. Fone 223—0666. Creci J-3356. (AA-7)

**ED. NEPTUNO, SETOR OESTE** — S. gar., sala copa-coz., 3 qtos. s/ um c/ arm. emb. banh. social, dep. de empregada completa, área de serv. Cr$ 80 mil. Tratar Wanderley. 224-2457 (AA-7)

**S. OESTE** — Aluga-se aptº, c/3 qtos., c/ arms., sl., copa-coz., área de serv., banh. dep. p/ emp. e gar. p/2 carros. Próximo ao Shopping Center Sul. Preço Cr$ 100 mil. Tratar CONSTRUTIVIDADE LTDA. Av. Goiás 987, sl. 08, Centro. Fones: 223-1721 e 223-5962. Creci 2379 (AA-7)

**ED. CATALÃO, SETOR OESTE** — Gar. 2 salas copa-coz., 3 qtos. c/ ar emb. banh. social, etc. Cr$ 100 mil. Tratar Wanderley. 224-2457 (AA-7)

### BAIRROS DIVERSOS

**COND. MARIA AMÉLIA** — Ao lado da Sebba. S. Rodoviário, sl., copa, coz., 3 dorms., gar. demais deps. Cr$ 70 mil. Fone 223-4515. (AA-7)

**URBS -ED. RIO SÃO FRANCISCO** — Sala 2 amb. 2 qtos. c/ arms. banh. soc. coz. dep. emp. área serv. garagem. 224.7555 Creci J-2261. (AA-2)

**CIDADE SUL** — Aluga-se ou vende-se aptº Cond. Marron, Bl-3-C, aptº 202, c/2 qtos., c/ arms., embs., Tratar à rua Senador Jaime, 67, Campinas, c/ Vânia. (77/AA-2)

**PROCURA-SE MOÇA** — P/ dividir aptº no Centro. Tratar rua 9, 615, Centro, c/ Beth, ou fone: 233-6661, a partir das 12 horas. (75/AA-1)

**MANE IMOVEIS - V. NOVA** — C/ 2 qtos., (1 suíte), sl., coz., banh. soc. e priv., área serv., gar. Aluguel Cr$ 70 mil. Tr. Rua 4. Fone 223-0666. Creci J-3356. (AA-7).

**ED. QUINTA DA VILA BOA** — Vende-se apto. 2 qtos. sala gde., coz., área serv., garagem etc. Prest. só 36 mil. Ágio a combinar, aceito carro ou lote bom no negócio. Tr. fone: 261-4771 ou 223-6254 c/ Eduardo (AA-7).

**GELADEIRAS INDUSTRIAIS** — Vendas Refrigeração Marquez, fone: 233.1088. (...-7)

**ED. COLUMBIA** — Aluga no J. Esmeralda, 1 apto kitinete, sl., qto., coz., banh. Pr. Cr$ 20 mil. AIA — Administradora Imobiliária Assis, rua 7, nº 709, S. Oeste. Fone 224-0101. Creci J-2518. (AA-7).

**URBS - ED. GRAMADO** — Sala, 3 qtos. banh. soc. dep. emp. área serv., 224.7555 Creci J-2261. (AA-2)

**ED. OLIMPICO/J. GOIAS** — Aluga-se apto. de 2 qtos. Tratar fone: 225.2186 c/ Srª. Betty, horário comercial. (75/AA-2)

**QUINTA DA BOA VISTA** — Aluga aptos de 2 e 3 qtos., sl., coz., banh., área de serv. AIA — Administradora Imob. Assis, rua 7 nº 709, S. Oeste. Fone 224-0101. Creci J-2518. (AA-7).

**URBS - COND. MARRON** — Sala estar, 2 qtos. banh. social, coz. área servs. 224.7555 Creci J-2261. (AA-7)

## Vitale

**VITALE** — Aluga. Ed. Saint Tropez, S.Marista, 3 qtos., carps., arm. suíte, copa-coz., área de serv. gar. fone: 224-0955. Creci J-4276.

**VITALE** — Aluga. Ed. Belo Horizonte, S. Central, 2 qtos., sintecados copa-coz., área de serv. gar. fone: 224-0955. Creci J-4276

**VITALE** — Aluga. Ed. Mediteranée, S. Oeste 2 qtos., carps., arm. dep. emp. comp., área de serv. gar. fone 224-0955. Creci J-4276

**VITALE** — Aluga. Ed. Ivana, S. Marista, 3 qtos., carps., arm., 1 reversível, copa-coz., area de serv. gar. fone 224-0955. Creci J-4276.

**VITALE** — Aluga. Ed. Savasi, S. Universitario, 2 qtos., carps., sl., copa-coz., área de serv. banh. emp. gar. fone. 224-0955. Creci J-4276

**VITALE** — Aluga. Ed. União dos Palmares, 3 qtos., carps., arm. suíte, s p2 ambs., copa-coz., área de serv. gar. fone: 224-0955. Creci J-4276.

**VITALE** — Aluga. Ed. Granville, S. Marista, 2 qtos. carps. arm. sl. p 2 ambs., copa-coz., área de serv. gar. fone. 224-0955. Creci J-4276.

**VITALE** — Aluga-se Ed. Condominios Guaranis, 3 qtos., carps., sl. p 3 ambs., copa-coz., área de serv. gar. fone. 224-0955. Creci J-4276.

**VITALE** — Aluga. Ed. Anchieta, S. Universitário, 3 qtos., carps., arm., sl. p 2 ambs., copa-coz., área de serv. gar. fone. 224-0955. Creci J-4276.

**Fone: 224-0955**
**Creci J-4276**

GAVEA Empreendimentos Imobiliários Ltda

**S. SUDOESTE** — Ed. Anhambi, aptº c/ 3 qtos., sl., coz., área de serv. dep. comp. de emp., banh. soc. e gar.

**S. AEROPORTO, ED. SANDRA** — Rua 26-A, aptº c/ 2 qtos., banh. social, sl., coz., área de serv., dep. comp. de emp., e gar.

**S. OESTE, ED. RIO OURO PRETO** — Aptº c/ 3 qtos. 1 c/ arm., sl., copa, coz., área de serv., dep. comp. de emp., banh. social e box de gar.

Rua 19 nº 240 Centro Telefone: 225-9375 Creci-J 4003

**URBS - ED. GRANVILLE** — Sala p/ 2 ambs. 2 qtos. c/ arms. banh. soc. copa, coz. c/ arm. área serv. banh. emp. garagem 224.7555 Creci J-2261. (AA-2)

**MANE IMOVEIS - NOVA VILA** — C/ 3 qtos., sl., coz., banh. soc. e emp., área serv., gar. Aluguel Cr$ 70 mil. Tr. Rua 4. Fone 223-0666. Creci J-3356. (AA-7).

**SOCASA** — Aluga-se um apto. S. Universitário, sala 2 qtos. c/ armários e cortinas, demais depends. c/ garagem. Tr. R. 6, 443 Centro. Fone: 225-7530 Creci 4010 (AA-7).

**ED. KARLA** — Aluga na Av. C-09, em frente ao Conj. C. Branco, estacionamento, 2º andar, sl. em 2 ambs., 3 qtos. (1 suíte), coz., área de serv., apto p/ emp. AIA — Adm. Imob. Assis, fone 224—0101. Creci J-2518. (AA-7).

**URBS ED. ESPARTA** — Sala p/ 2 ambs. 2 qtos. c/ arm. coz. c/ arm. banh. soc. banh. emp. 224.7555 Creci J-2261 (AA-7)

## Vendem-se Salas

**PRÉDIO COMERCIAL** — C/ 3 sls., 3 banhs., 2 casas nos fundos. Construção sólida, boa aparência, apenas Cr$ 7 milhões. Tr. Atila Imóveis, 223-1300 e 223-2203. Creci J-3902. (SV-7)

**GALPÃO** — Av. Independência c/ área de 384m2 sobreloja, c/ 3 sls. Estrutura metálica. Pr. Cr$ 22 milhões. Tr. Atila Imóveis 223-1300 e 223-2203. Creci J-3902. (SV-7).

**SALAS COMERCIAIS** — Vende-se 3, quitadas, ponto central Conj. Vera Cruz. Recebe-se carro no negócio. Motivo: Mudança. Tratar fone 224.8965 (77/SV-1).

**CENTRO** — Sala p/ escritório c/ 25 m2 por apenas Cr$ 3 milhões, quitado. Ver e tratar na Veja Imóveis, Rua 21 nº 276, Centro. Fone 223—2300. (SV-7)

**PONTO COMERCIAL** — Vende-se um na Av. Araguaia esq. c/ rua 2, nº 291, Centro ao lado da Xuxa Calçados. Tr. no local das 8:30 às 12hs e das 13 às 18hs ou pelo fone: 233-7715. (77/SV-1).

**GALPÃO, AV. ANHANGUERA** — C/ área de 3 lotes, próprio p/ transportadora, depósito cerealista. Tratar Célio 223-1805 (SV-7)

## Alugam-se Salas

**2 SALAS** — Alugam-se c/ 440m2, no 1º e 2º pavimentos, à rua 7, 618, Centro. Tratar rua 7, 618, Centro, fundos, c/ José Garibaldi. (77/SL-1)

**ED. RURAL** — Aluga sl térrea, c/ porta de vidro, 2 banhs. AIA — Administradora Imob. Assis, rua 7 nº 709, S. Oeste. Fone 224-0101. Creci J-2518. (SA-7).

**SALAS** — Aluga-se um conjunto de seis salas e dois banheiros, para escritórios, clínicas ou mesmo para residência, 1º andar. Tratar Pça. Santos Dumont, 33, S. Aeroporto. (SA-4)

**GALPÃO NO SETOR PEDRO LUDOVICO** — Aluga um com 300m2, escritório, 2 banhs., portas de aço na 3ª Radial. AIA— Administradora Imob. Assis, rua 7 nº 709, S. Oeste. Fone 224-0101. Creci J-2518 (SA-7).

## Terrenos

### CENTRO AEROPORTO

**ÁREA AV. ARAGUAIA C/ PROJ. P/ CONST. DE 05 PAVTOS. VENDE-SE** — C/840m2, Melhor ponto da Av. Total previsto p/ cons. 3.650,96m2. Informações, fones: 223-1721 e 223-5962. Creci 2379. (TR-7)

**CAIXAS TERMICAS** — 10 a 100 litros. Vendas Refrigeração Marquez, fone 233.1088. (TR-7)

**SETOR AEROPORTO** — Vende-se lote comercial residencial Av. Rep. do Líbano, excelente lote perto da Praça do Avião c/área 631m2 c/18 de frente. Fone: 225-9187. (TR-7)

### SETOR SUL MARISTA

**S. MARISTA** — Rua 1.124, área quadrada 472,00m2. Tr. Marco Emp. Rua 82 nº 131, S. Sul. Creci 1855. Fone 225-2688. (TR-7)

**S. MARISTA** — Vende-se rua 147, esquina 143, 3 lotes juntos com área de 1.300m2, com todas as benfeitorias. Tratar 225-7489 ou 225-0422. (TR-7)

**S. MARISTA** — Alameda Ricardo Paranhos, Qd. 246, área, 450,00m2. Tr. Marco Emp. Rua 82 nº 131, S. Sul. Creci 1855. Fone 225-2688. (TR-7)

**S. MARISTA** — Vende-se lote na rua 1.135, Qd. 244, c/ 481m2. AIA — Administradora Imob. Assis, rua 7 nº 709, S. Oeste. Fone 224-0101. Creci J-2518. (TR-7).

**S. SUL** — Vende-se rua 119 lote 19 fundo para área verde asfalto, e todas as benfeitorias. Pr. de ocasião. Excelente para investimento ou residência. Tratar 225-7489 ou 225-0422. (TR-7)

**S. SUL** — Vendemos um excelente lote, residencial, contendo 511m2, regular. Preço de oportunidade. F. 2.366 Urbs. Fone 224-7555 Creci J-2261. (TR-7)

**S. MARISTA** — Vende-se rua 15 Qd-H-23, lote com 450m2, excelente local para residência. Tratar 225-7489 ou 225-0422. (TR-7)

**S. SUL** — Vendem-se a rua 88, 2 lotes juntos com área de 1.040m2, próximo a rua 115. Tratar 225-7489 ou 225-7422. (TR-7)

### SETOR OESTE BUENO

**S. BUENO** — Vende-se o lote 14 da Qd-153, T-65, área 554m2. Cr$ 2.500 mil. Tratar p/ fone: 241-1685. (TR-7)

**BUENINHO** — Vendem-se Qd-542, 2 Lt juntos com área de 2.100m2, com duas frentes para o asfalto com todas as benfeitorias, pagas. Tratar 225-7489 ou 225-0422. (TR-7)

**S. OESTE** — Vende-se rua R-17, Qd-L-20, 430m2, com todas as benfeitorias pagas. Tratar 225-7489 ou 225-0422. (TR-7)

**S. BUENO** — Vende-se 1 lote no asfalto. Av. T-4, de esq. Qd-123, Cr$ 7.500 mil. A Pontual, Rua 8 nº 228, Centro, fone: 224-2544. Creci 1995. (TR-7)

**S. OESTE** — Vende-se 1 lote todo murado, rua R-17, Cr$ 7

# Classifone 233·8555 — Classificados — Classifone 233·8555

## Fazendas

**SÃO FELIX MT** — Vende-se 2.175 alqs. terras de lav. cultura mecanizável, 135 alqs. de catanduva boas aguas c/ casa, água encanada luz de frente Grupo Garavelo. Tratar p/ fone 251-4824. (FZ-7)

**MUN. ITAPACI** — Vendem-se 246 alq. formados, vende e retira c/ currais de tabuas, tronco e embarq. cabeça, rep. e pastagens p/ 1.500 reses. 56 Cr$ 500 mil e alq. Informações fones 223-1721 e 223-1862 Creci 2379. (FZ-7)

**MUN. DE NATIVIDADE** vende-se 1.250 alqs de cerrado sendo 50 em braquiá e brachiaria, resto toda plana, boas aguas e demais benfeitorias. Tr. pela fone: 251-4824. (FZ-7)

**VARANDA IMOVEIS - FAZENDA NAZARIO** — Vde. se uma c/ 26 alqs a 66 kms. de Goiânia, as margens do asfalto, toda formada, toda plana, c/ casa, curral, luz, mangueiro, quintal bom, represa, 50% de cultura, pasto bom. Tr. tels.: 225-8552, 225-9814. C-1826 (FZ-7)

**VARANDA IMOVEIS - FAZENDA** — Vde-se uma a 60 kms. de Goiânia c/ casa c/ água encanada, curralama, ambarcadouro, triturador, luz, galpão, pomar c/ várias fruteiras, c/ 65 pés de jabuticaba, rego d'água, toda plana, manjolo e outras benfeitorias. Tr. tels. 225-8552 e 225-9814. C-1826. (FZ-7)

**VARANDA IMOVEIS - CHACARA PARQUE DAS MANSÕES** — Vde. se uma c/ 1.800m2 c/ água, um barracão de 3 cômodos, toda formada, ótimo preço. Tr. tels.: 225-8552 e 225-9814. C-1826 (FZ-7)

**VARANDA IMOVEIS FAZENDA PIUM** — Vde.-se uma c/ 850 alqs. sendo 300 alqs. formados em varjão 60 alqs. em kicuia, jaraguá e brachiária, 7 divisões e pasto, boa de água, curralama, em areeira, fechada em lotes individuais, todas benfeitorias necessárias, dois rios Suruhim e Coco. Tr. tels. 225-8552 e 225-9814. C. 1826. (FZ-7)

**MORRINHOS** — Vende-se 78 alqs. sendo 30 de cultura em Jaraguá, 11 em brachiária, 2.800m beira de asfalto, 3 km de rio e demais benfeitorias. Tr. pelo fone: 251-4824. (FZ-7)

**MUNICIPIO DE ITAGUATINS** — Vende-se 400 alqs. de mato, titulada sem posseiro, sem benfeitorias. Tr. pelo fone: 251-4824. (FZ-7)

**CLASSIFONE DO DIÁRIO DA MANHÃ É ASSIM:** você dita seu pequeno anúncio pelo fone **233-8555**, nós redigimos e publicamos. Sua cobrança vai pela conta telefônica, sem acréscimo. Tudo isso lhe custa apenas **Cr$ 600,00. Experimente: 233-8555 — "O Classifone do Diário da Manhã".**

**FAZENDAS** — Vende-se 1 no mun. de Morrinhos toda formada c/ 230 alq. e 2 no mun. de Barro Alto, c/ poucas benfeitorias, 2 no mun. de Pelveiro c/ bastante benfeitorias, 3 no mun. de Hidrolândia próx. de Barro Alto e 1 c/ 3.000 alq. próx. a Tucurui, s/ benfeitorias, só mata. Se você quer comprar fazenda ou áreas grandes procure-nos neste end. Av. L nº 440 S. Aeroporto ou fone 223-6376, que temos o prazer em lhes dar informações, c/ José Braz, horário comercial. Creci 4165 (77-FZ-2)

## Agricultura e Pecuária

**TRATOR USADO** — Vende-se um, c/ motor completamente reformado, marca Valmet 80, ano 76, c/ arado 3 discos, grade hidráulica. Negócio a vista. Aceita-se gado no negócio. Tratar c/ Sr. Petrônio ou João fone: 224-4844 e 225-0504, horário comercial. (75 AP-1)

## Negócio de ocasião

Vendem-se à vista, pela melhor oferta, 500 reses das raças nelore gir e holandesa, incluindo vacas paridas, novilhas amojando. Tratar c/ Helena pelo fone: 233-5306.

## Compra-se Fazenda

Compra-se fazenda para reflorestameto, nos Distritos florestais (Silvânia, Orizona, Cristalina, Santa Cruz, Caldas Novas, Pires do Rio, Ipameri).
Area entre 800 ha a 2000ha.
Caracteristicas:
Topografia plana (70% a 80% de área)
Sem pedra
Baixa ou média fertilidade natural, campo, cerrado fraco ou médio.
Vegetação em PHE.
N'o apresentar sem atender requisitos.
Tratar fones 225-2311 ou 224-2522, com Mauricio.

## Fazenda-Senador Canedo

Vende-se uma, a 500m do centro de Senador Canedo e a 12 Km de Goiânia, com área total de 50 alq., sendo que 1 alq. fica dentro da cidade, cercado por ruas e casas. Area plana e arável com 25 alq. de pasto em brachiária e jaraguá. Possui 8 nascentes, um rego d'agua que nasce na propria terra e é banhada por 2 córregos grandes. Tem 4 construções para colonos, casa-sede com luz eletrica e pomar totalmente formado. Negócio de ocasião. Tratar com Sr. Claudionor pelo fone: 233-4586 ou 233-2988.

# Um ato de nobreza

## Edifício Palazzo Ducali

**uma nobre e exclusiva realização imobiliária.**

Quem não morar no Palazzo Ducali vai perder muito;

- Localização: Rua 6 Setor Oeste pertinho do Lago dos Buritis;
- Área de 167 m2 com apenas dois apartamentos por andar;
- piscina e área de recreação na cobertura;
- prédio com apenas seis pavimentos.

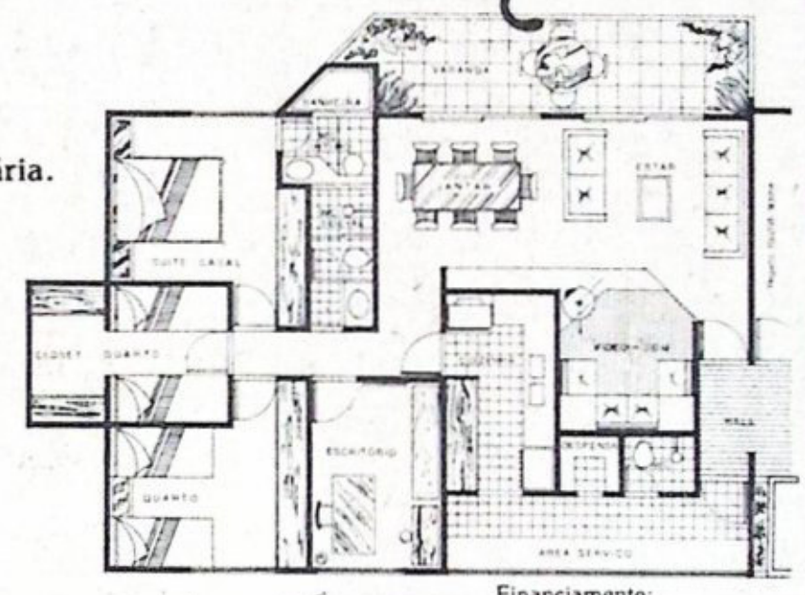

Cada unidade do Palazzo Ducali contém salas de estar e jantar com ampla varanda, sala de som, escritório, três quartos com armários embutidos (sendo um suite), banheiro social, espaçosa cozinha, área e banheiro de serviço, despensa, elevador, dois boxes para garagem, central de gás, jardim e portaria, previsão para pontos de interfone e antena coletiva para FM e TV.

Financiamento: Próprio ou pelo SFH

Construção e Incorporação: QUALIDADE ELLUS CONSTRUTORA E INCORPORADORA LTDA.

Vendas: URBS Creci 2261
Empreendimentos Imobiliários Ltda.
Rua 7, nº 240. Centro
Telefone: 224-7555

Visite stand de vendas da rua 1


**JUIZO DE DIREITO DA 3ª VARA CÍVEL DE GOIÂNIA**

**EDITAL DE CITAÇÃO PRAZO 30 DIAS**

JUIZ DE DIREITO DA 3ª VARA CÍVEL DESTA COMARCA DE GOIÂNIA, GOIÁS, NA FORMA DA LEI, ETC...

FAZ SABER que por este meio CITA(M) NOBRE DECORAÇÕES E ARTEZANATO LTDA., na pessoa de seu representante legal, bem assim os Srs. PEDRO SOARES DE MOU e FRANCISCA NOGUEIRA NOBRE, "que se encontra(m) em lugar incerto e não sabido, para os termos da EXECUÇÃO, autos nº 291/83 proposta por BANCO BRASILEIRO DE DESCONTOS S/A contra NOBRE DECORAÇÕES E ARTEZANATO LTDA. e outros objetivando o recebimento da quantia de Cr$ 426.208,43, acrescida das cominações legais. Valor da causa: Cr$ 427.000,00. Prazo para nomeação de bens a penhora ou pagamento: 24 horas. Prazo para embargos: 10 dias. Fica(m) ainda cientificado(s), que este Juízo e Cartório têm sua séde no Forum Heitor Moraes Fleury, Pça. Pedro Ludovico Teixeira. Não sendo embargada a execução, presumir-se-ão aceitos pelo(s) devedor(es), como verdadeiros os fatos alegados pelo(a) credor(a).

Goiânia, 4 de agosto de 83. Eu, (Ilegível) Escrivão, o subscrevo.

Dr. JALLES FERREIRA DA COSTA
JUIZ DE DIREITO

**CERTIDÃO:** Certifico haver afixado uma cópia do edital supra no ÁTRIO do Fórum. Dou fé. Goiânia, 4 de agosto de 1983.

(Ilegível)
ESCRIVÃO DA 3ª ESCRIVANIA CÍVEL

**ESTADO DE GOIAS**
**COMARCA DE RIO VERDE**
**CARTÓRIO DO 3º CÍVEL**
**CLARICE DE MOURA BARBOSA**
**Escrevente Juramentada**

**EDITAL DE PRAÇAS PARA OS DIAS 19 DE OUTUBRO E 03 DE NOVEMBRO**

O Exmo. Sr. Dr. JULIO RESPLANDE DE ARAUJO, M. M. Juiz de Direito da 2ª Vara, desta cidade de Rio Verde, Termo e Comarca do mesmo nome, Estado de Goiás, na forma da Lei, etc...

FAZ SABER, aos que o presente edital virem ou dele conhecimento tiverem, que às 13:00 horas do dia **dezenove (19) do mês de outubro (10)** do corrente ano de hum mil novecentos e oitenta e três (1.983), à porta do Edifício do Forum local, o Porteiro dos auditórios levará a público pregão, para a venda e arrematação a quem maior lance oferecer igual ou superior a avaliação, os bens penhorados nos autos de Carta Precatória, sob nº 166/83, requerida por **BANCO DO BRASIL S.A.**, contra **GERALDO VIEIRA DE SOUZA e s/m HELIENE CÂNDIDA MARTINS DE SOUZA**, cujos bens pertencentes aos executados a seguir transcrito com a respectiva avaliação: "Uma parte de terras com a área de 15 alqueires ou 72, 60 ha de cerrado fraco e arenoso, situada na fazenda Rio Preto, lugar "Moderna", confrontando com Ary Ferreira Borges e outros, adquirida conforme E.P.C.V. registrada sob nº 01 da matrícula nº 7.537, livro 2 do CRI local. Avaliada por Cr$ 40.000,00 o hectare e o total de Cr$ 2.904.000,00. Benfeitorias: Uma casa rústica, curral, quintal plantada por Cr$ 60.000,00. Totalizando a presente avaliação em Cr$ 2.964.000,00 ( DOIS MILHÕES, NOVECENTOS E SESSENTA E QUATRO MIL CRUZEIROS). Comunicando que caso não haja licitante no dia acima indicado fica desde já designado o dia três (03) do mês de novembro (11) do corrente ano, às mesmas horas e local, para a venda a quem mais der, (art. 686 — VI do C.P.C). E para que chegue ao conhecimento de todos e ninguém possa alegar ignorância expediu-se o presente edital que será afixado no placard do Forum local, lugar de costume e publicado por duas vezes em jornal de ampla circulação local, devendo a primeira publicação anteceder pelo menos 15 dias a data da hasta pública e a segunda sair num dos últimos três dias a ela anteriores, na forma da Lei. Dado e passado nesta cidade de Rio Verde, Termo e Comarca do mesmo nome, Estado de Goiás, aos dezesseis (16) dias do mês de setembro (09) do corrente ano de hum mil novecentos e oitenta e três (1.983). Eu, Clarice de Moura Barbosa, Escrevente que mandei datilografar e subscrevi.

DR. JÚLIO RESPLANDE DE ARAÚJO
Juiz de Direito 2ª Vara

**CERTIDÃO** — Certifico que nesta data afixei uma via do presente edital no placar do Forum local, lugar de costume. Dou fé. Data supra. Clarice de Moura Barbosa. Escrevente.

**GADO CRUZADO GIROLANDA** — Vende-se 70 cabeças sendo: 40 paridas e 30 solteiras, boas de leite e da melhor qualidade. Tratar pelo fone: 251-4824. (AP-7)

## Telefones

**TELEFONE PREFIXO 241** — Vende-se Cr$ 500 mil. Tratar fone 225-8651 (75-TL-2)

## Oportunidades e Negócios

**CHOPEIRAS** — Vendas Refrigeração Marquez fone: 233-1088. (ON-7)

**ITAGOIAZ PINTURA** — Brasquinha e econômica. Feita de pedra da nossa terra. Experimente. fone 233-1479. (87-ON-7)

**FREEZER E ASSADEIRA DE FRANGO** — Vende-se em bom estado. Tratar à Av. R-1 nº 265 S. Oeste Mendes Bar. (74-ON-1)

**SEMENTE DE KIKUIA E BRACHIARIA RESISIENSE** — Compra-se 600 kg do primeiro e 2000 Kg do segundo. Negócio à vista. Tratar c/ Sr. Petrônio ou João fones 224-4844 e 225-0504 horário comercial. (75-ON-1)

**LINOTIPADORA** — Vende-se uma completa linotipo, titulera, chumbo, matrizes etc. Rua T-65 356 S. Bela Vista. (77-ON-1)

**PLANTAR PARA LIBERTAR** — Verduras, frutaras e flores = fartura, saude e liberdade. Adubo orgânico ITAGOIAZ fone 233-1479. (82-ON-2)

**BALCÕES FRIGORIFICOS** — Vendas Refrigeração Marquez fone: 233-1088. (NO-7)

**PREGO SÃO JORGE: Compra e venda de moveis usados. Rua 55, nº 704, Centro. Fone: 223-6701**

**EXCURSÃO NORDESTE** — Salvador, Maceió, Aracaju. Recife. Novembro e Dezembro. Assunção, Argentina, Ypacaray, Cataratas. Cr$ 30 mil 2 pagtos. Saída 30/09/83. Fone 224-3604. (07-ON-2)

**CAUTELAS DA CAIXA ECONOMICA FEDERAL** — E moedas antigas de prata e ouro. Pagamos muito bem. Tratar Centro Odontológico à rua 70, nº 33, Centro, esquina c/ Av. Paranaíba. Fones 225-0037 e 223-6711. (ON-7)

**GELADEIRAS P/ PESCARIA** — C/ motor elétrico e a gasolina. Vendas Refrigeração Marquez, fone: 233-1088. (ON-7)

**CAIXAS TÉRMICAS** — De 10 a 300 litros. Vendas Refrigeração Marquez, fone: 233-1088. (ON-7)

**SEMENTE DE ANDROPOGON** — Vende-se garantida, s/ praga e impurezas, até 1.800 Kg, ao preço de Cr$ 2 mil Kg. Tratar c/ Sr. Petrônio ou João, fones: 224-4844 e 225-0504, horário comercial. (75-ON-1)

**OFICINA MECANICA** — Vende-se, c/ ou s/ o ponto à Av. P-33, nº 130, S. dos Funcionários. Tratar fone local. (77-ON-2)

**LANCHONETE/ PIZZARIA MARTINS** — Vende-se, ao lado do Unibanco, Av. 24 de Outubro, 477, Campinas. Tr. no local. (75-ON-1)

**RESFRIADOR DE LEITE** — De 100 a 600 litros. Vendas Refrigeração Marquez, fone: 233-1088. (ON-7)

**MOVEIS P/ AÇOUGUE** — Vende-se uma geladeira inox capacidade p/ 400 kg, uma serrafita, um picador p/ carne, um amaciador de bife, uma balança de 200 kg e uma de 15 kg. Tratar fone 224-0453, c/ Reginaldo ou Sandro. (75-ON-2)

**BAR** — Vende-se um, por apenas Cr$ 700 mil. Recebe um carro no negócio. Sito à rua 243 nº 245, S. Universitário. Tratar no local. (76-ON-1)

**ASSUNÇÃO/ ARGENTINA/ CATARATAS/ IPACARAY** — Saídas 02/10 e 19/10/83. Cr$ 32 mil em 3 pagtos c/ hotel de 1ª. Fone 225-0040. Embr. 070000400-9-17-320. (77-ON-1)

**REVOLVER FINANCIADO** — Promoção especial aproveite a oportunidade para adquirir os últimos Taurus Rossi ainda sem o aumento de 20%, sem entrada em até 24 meses compre o seu TA 38 S. tiros reforçado especial Beretta. Casa Caçara Rua 9, nº 203 Av. 24 de Outubro nº 466 Rua Benjamim Constant nº 580. (ON-7)

**VENDE-SE** — Bar lanche sabrina, ao lado do Col. Prof. Paulo. Av. P-32 nº 824, S. dos Funcionários ou fone 251-2202. (75-ON-1)

**VENDE-SE** — Um bar e lanche, em ótimo ponto encostado ao Colégio Carlos Chagas, loteria esportiva, pensionato, ponto de ônibus, em frente ao Colégio e Igreja Presbiteriana Ipê. Tratar no local à rua 58, nº 106 Centro. (76-ON-2)

**ESPORTES FINANCIADOS** — Cobrimos qualquer oferta da praça em artigos esportivos das mais afamadas marcas, oferta válida vende de 1ª 1.497,00 Crediário facílimo e sem burocracia e com Casa Caçara Rua 9 nº 203 Av. 24 de Outubro nº 466 Rua Benjamim Constant 580. (ON-7)

**VITRINE** — Vende-se uma, que pertenceu à Orlando Joalheiros. Tr. à Av. República do Líbano nº 2.523, ou fone: 224-4349. (77-ON-2)

**CHOPARIA** — Vende-se uma à rua 94 nº 776, ao lado do Degrau 94, antigo Gabine I. Tr. fone: 225-9848, Assembléia Legislativa, c/ Carlos. (77-ON-1)

**REVOLVER EM PROMOÇÃO** — Todos Mod. Taurus Rossi. Exportação últimas unidades ainda sem o aumento de 20% sem entrada até 24 meses compre o seu, aproveite a oportunidade, crediário facílimo. Rua 9 nº 203 e Av. 24 de Outubro nº 466 Rua Benjamin Constant nº 580. (ON-7)

**CAIXAS P/ MOTOR DE POPA** — Vendas Refrigeração Marquez fone: 233-1088. (ON-7)

**VENDE-SE** — Uma ação da Pousada do Rio Quente. Tratar c/ Lande, fone: 223-3743. (75-ON-2)

**CARRINHOS P/ PICOLES** — Vendas Refrigeração Marquez, fone: 233-1088. (ON-7)

**CERÂMICA MARAJOARA** — Vende-se um saldo. Pr. de ocasião. Tr. rua 244 nº 16, S. Coimbra ou fone 233-7715. (77-ON-1)

**COMPRA-SE** — Um bar ou lanchonete em ótimo ponto comercial. Pagamento a vista. Tratar c/ os Irmãos Mendonça - Restaurante Chalana Rua P-23 nº 280 (Fundo do Diário da Manhã). (75-ON-1)

**SOM 2 EM 1** — Vende-se, marca Ground, toca discos automático e rádio AM FM 60 Watts, c/ garantia. Cr$ 70 mil. Tratar c/ Valdecy Gregório, fone: 224-8736. (75-ON-2)

**CAUTELAS DA CAIXA ECONÔMICA FEDERAL** — Paga muito bem. Tratar Centro Odontológico à rua 70 nº 33 Centro, esq. c/ Av. Paranaíba, fone: 223-6711 e 225-0037. (ON-7)

**CONCORRÊNCIA** — Assine o Boletim "Oferta e Procura" e receba duas vezes por semana, todas as terças e sextas-feiras, uma relação de Editais Concorrências, Tomada de Preços e convites de Goiás e Brasília. Tudo sobre o decreto-lei nº 200/67. Informações, na OSI Ltda. a rua 3, nº 1.008, 2º andar, sl. 210, Centro, fones: 225-9720 e 223-0167 Goiânia. (ON-7)

**BAZAR DO PAULO** — Camiseta, Cr$ 900,00. Calças Jeans Cr$ 3.900,00. Aplicam-se botões, pressões, dhoses, etc. Rua 24, 115, esquina c/ 15 Centro. (ON-7)

**HÉLIO NUNES DE JESUS** — Declara que perdeu sua Cart. de Identidade e Carnê de Prestação do Ponto Frio Banzão. (75/CM-1)

## Tintas Favorita

| | |
|---|---|
| Tinta p/ Autos | 1.874 |
| Tiner | 2.990 |
| Carbureto | 300 |
| Eletrodo | 800 |
| Cascalac | 400 |
| Fita crepe 19 | 800 |
| Cola Tapete LF 15 Kg | 14.000 |
| Trilho cortina | 300 |
| Tintas Latex 18 litros | 6.000 |

Rua 68, nº 144, Centro. Fone 225-6423

## OURO E PRATA

**Compramos:** 224-8340

Ouro Velho e usado, cautela da Caixa, ouro de garimpo.
Em frente ao Café Central.
Rua 7 nº 354, sl. 701, Ed. Britânia

## GRÁFICA ARAGUAIA

Vende-se uma gráfica contendo:
1 Catú Set. 660 zerado
1 Mercedes formato 4
1 Catú 380
1 Manual formato 4
1 Guilhotina
1 Grampiador Miruna
1 Picotador Elétrico 58 fontes
Mais outros materiais para gráfica.
Falar com Sr. Fábio fone: 223-7700. (6)

## ECONOMIZE ATÉ 80%

Não jogue fora a peça usada de seu trator, ônibus ou caminhão, nós recuperamos com garantia, consulte-nos.

Blocos de motores e carcaça de câmbio quebrados, engrenagens, coroa e pinhão, entalhado do câmbio de Mercedes, pistões, cilindros e bomba hidráulica. Material rodante de trator à base de troca. Usinagem industrial, com fresa plana, tornos, soldas especiais e fornos para tratamento termico.

TÉCNOSOLDAS LTDA
Rua Benita nº 90, S.ta. Genoveva
(atras da Sotreq)
FONE: 261-5082

## COMPRO OURO

Compramos qualquer peça de ouro velho ou usado, cautelas etc. Fazemos avaliações grátis. Sala [illegible]

223-1962

## Communicados e Mensagens

**CLEBIO MARTINS FERREIRA** — Declara p/ os devidos fins que perdeu sua Cart. de Identidade de nº 1.474.600 SSP GO. (75-CM-1)

**MARGARETH LOPES DE ARIMATEA** — Declara que perdeu sua carteira de identidade nº 1512152 SSP-GO. 2ª via. (77-CM-1)

**MARIA REGINA RIBEIRO SANTOS** — Declara p/ os devidos fins, o extravio de seu título individual do Clube Jóc. de nº 203 SI. (75-CM-1)

**ZILMAR ALVES DE OLIVEIRA** — Declara que perdeu seu crachá de nº 1300 da Viação Araguarina. Quem encontrar devolver no Emp. (77-CM-1)

**JOSE ANTÔNIO RIBEIRO** — Declara p/ os devidos fins, que perdeu a 1ª via contrato de compromisso de compra e venda nº 354 #B referente ao lote 07 Qd. 102 do loteamento denominado Chão de Estrelas, adquirido da Imobiliária Fácil Ltda., tornando-se portanto s/ efeito o ref. doc. (77-CM-1)

**MARIA DAS GRACAS MENDES BESSA** — Declara que perdeu todos seus documentos pessoais. (75-CM-2)

**LOURIVAL RODRIGUES DE BENSSA** — Declara que perdeu sua Cart. de Identidade nº 1.180.259 SSP-GO (77-CM-2)

**JOSE RIBEIRO BARBOSA** — Declara que perdeu seu crachá da V. Reunidas de nº 4572. (75-CM-1)

**CAIXAS TERMICAS** — De 10 a 300 litros. Vendas Refrigeração Marquez, fone: 233-1088. (ON-7)

**3 P — PECUÁRIA AGRÍCOLA DO PLANALTO PARAENSE S/A**
**CGC./MF. 30.279.830/0001-60**
**BALANÇO PATRIMONIAL ENCERRADO EM 31.12.81**

**ATIVO**

| | EXERC./81 | EXERC. ANTERIOR |
|---|---|---|
| CIRCULANTE | | |
| Caixa | 1.756,66 | 1.756,66 |
| PERMANENTE | 126.400.585,06 | 76.712.249,87 |
| IMOBILIZAÇÕES | 126.400.585,06 | 76.712.249,87 |
| Imóveis (Vr. Corrigido) | 6.689.795,94 | 3.419.282,50 |
| DIFERIDO | — | 3.419.282,50 |
| Despesas Pré-Operacionais | — | — |
| Deficit de Implantação Projeto | 6.689.795,94 | |
| TOTAL DO ATIVO | 133.092.137,66 | 80.133.289,03 |

**PASSIVO**

| | EXERC./81 | EXERC. ANTERIOR |
|---|---|---|
| PATRIMÔNIO LÍQUIDO | | |
| CAPITAL SOCIAL | | |
| Ações Ordinárias | 53.136.000,00 | 53.136.000,00 |
| RESERVA DE CAPITAL | 79.956.137,66 | 26.997.289,03 |
| Reserva de CM | 79.956.137,66 | 26.997.289,03 |
| TOTAL DO PASSIVO | 133.092.137,66 | 80.133.289,03 |

**DEMONSTRAÇÕES DO RESULTADO DO EXERCÍCIO**

| | | |
|---|---|---|
| 1 — DESPESAS OPERACIONAIS | 3.270.513,44 | 3.419.282,50 |
| Despesas Administrativas | — | 15.000,00 |
| 2 — DESPESAS C/ C MONETÁRIA | 3.270.513,44 | 3.331.515,76 |
| 3 — SALDO ANTERIOR | | 65.569,16 |
| 4 — CM — Saldo Anterior | | 17.197,58 |

**RELATÓRIO DA DIRETORIA**

Em cumprimento às disposições legais e estatutárias apresentamos a seguir o BALANÇO GERAL e a DEMONSTRAÇÃO DE RESULTADO DO EXERCÍCIO encerrado em 31.12.81.

Permanecemos à disposição de V. Sas. para quaisquer esclarecimentos adicionais.

**NOTAS EXPLICATIVAS**

1 — As Demonstrações Financeiras foram elaboradas em conformidade com as diretrizes emanadas na Lei 6.404/76 e DL. 1.598/77, consideradas compatíveis no caso.

2 — A Correção Monetária do Ativo Permanente e do Patrimônio Líquido foram contabilizadas em consonância com as diretrizes estabelecidas pela Lei 6.404/76 em seu art. 185.

3 — O Capital Social é constituído por 53.136.000 ações Ordinárias Nominativas, de valor nominal de Cr$ 1,00 cada uma.

LONGINO NEVES DE ARAUJO — Diretor Presidente
EURIPEDES CARVALHO DE ALMEIDA — TC. CRC/GO 4.106-S-508-PA

**IP — PECUÁRIA AGRÍCOLA DO PLANALTO PARAENSE S/A**
**C.G.C./MF. 30.279.830/0001-60**
**BALANÇO PATRIMONIAL ENCERRADO EM 31.12.82**

ATIVO

| | EXERCÍCIO 82 | EXERC. 1981 |
|---|---|---|
| CIRCULANTE | | |
| Caixa | 1.756,66 | 1.756,66 |
| PERMANENTE | [illegible] | [illegible] |
| IMOBILIZAÇÕES | [illegible] | [illegible] |
| Imóveis (Vr. Corrigido) | [illegible] | [illegible] |
| DIFERIDO | [illegible] | [illegible] |
| Despesas Pré-Operacionais | [illegible] | [illegible] |
| Deficit de Implantação Projeto | [illegible] | [illegible] |
| TOTAL DO ATIVO | [illegible] | [illegible] |

PASSIVO

| | EXERCÍCIO 82 | EXERC. 1981 |
|---|---|---|
| PATRIMÔNIO LÍQUIDO | | |
| CAPITAL SOCIAL | [illegible] | [illegible] |
| Ações Ordinárias | [illegible] | [illegible] |
| RESERVA DE CAPITAL | [illegible] | [illegible] |
| Reserva de CM | [illegible] | [illegible] |
| TOTAL DO PASSIVO | [illegible] | [illegible] |

DEMONSTRAÇÃO DO RESULTADO DO EXERCÍCIO EM 31.12.82

| | | |
|---|---|---|
| DESPESAS C/ MONETÁRIA | [illegible] | [illegible] |
| Saldo credor | [illegible] | [illegible] |

RELATÓRIO DA DIRETORIA

[illegible]

NOTAS EXPLICATIVAS

[illegible]

LONGINO NEVES DE ARAUJO — CPF MF [illegible] — DIRETOR PRESIDENTE
EURIPEDES CARVALHO DE ALMEIDA — CPF MF [illegible] — TC CRC GO [illegible]

# Classifone 233·8555 — Classificados — Classifone 233·8555

## Comunicados e Mensagens

**FERNANDO SOARES LACERDA** — Declara que perdeu todos os documentos pessoais. Favor quem os encontrar, ligar p/ 222-0586. (75-CM-2)

**GOIAZEM — GOIÂNIA DE ARMAZENS GERAIS LTDA** — Inscrita no CGC sob o nº 02.587.681/0001-61 e Inscrição Estadual nº 10027286-0, declara que foi extraviado um bloco de Notas Fiscais, série C-1, de nº 726, à 750 em branco, autenticado. (77-CM-2)

**JOALHERIA E OTICA SELMA LTDA.** — Av. 24 de Outubro nº 299 Campinas, convoca seu funcionário Samuel Afonso Pereira, CTPS nº 31985/001-GO, a comparecer em sua sede, no prazo máximo de 72 horas, sob pena de ser considerado como abandono de emprego, nos termos do Art. 482 da CLT. (76-CM-2)

**FORNITURA CENTRAL LTDA** — Declara p/ os devidos fins que foi extraviada sua inscrição de cadastro Municipal de nº 007582-5. (75-CM-1)

**PAULO ALVES FORTES** — Declara que perdeu todos os documentos de uma caminhoneta C-10, ano 77, modelo 78. Quem encontrar, entregar na Av. Bahia, nº 41, Campinas, os doc. estão em nome de Irene do Carmo. (76-CM-1)

## REUNIÃO BAHÁ'Í, EM MEMÓRIA.

Venus e SHAHROKH, convidam todas as pessoas que com eles partilharam a dor da perda do amigo e companheiro NAPOLEÃO DE QUEIRÓZ, da SENAP, p/ assistirem a reunião Bahá'í de orações' em sua memória, hoje 23/09/83, às 20:30 horas, em sua residência à rua 1.127, nº 136, apto. 202, Ed. Catas Altas, S. Marista

## Convite aos empresários, lojistas e fabricantes em confecção

A Churrascaria Recanto, de propriedade do Sr. Manoel Freire, estará patrocinando no dia 26/09/83, às 20:30h, no Salão Nobre de sua churrascaria, o Desfile de inauguração da Escola New Times, situada à Av. Anhanguera, esq. c/ 20, 2348, no Centro. O Evento será realizado na Av. Araguaia, próximo ao Mutirama. (Churrascaria Recanto)

## COMUNICADO

A firma TRANSLIMP comunica que é credenciada pela Saneago, prestando serviços de limpeza de fossas, conforme Edital nº 09/83 da Saneago. Fone para pedido de serviços 261-0310.

Goiânia, 31 de março de 1983.

HENRY,
Pra você que chegou junto com a Primavera quero dizer que TE AMO em todas as Estações...
Feliz Aniversário.
JAM

### ESTADO DE GOIÁS — PODER JUDICIÁRIO — COMARCA DE PEDRO AFONSO

**EDITAL DE CITAÇÃO**
COM O PRAZO DE 30 DIAS

O DOUTOR JOSÉ DE MOURA FILHO, Juiz de Direito desta Comarca de Pedro Afonso, Estado de Goiás, na forma da lei, etc.

FAZ SABER a todos quantos o presente edital virem ou dele conhecimento tiverem, que pelo presente citamos o Sr. **JOÃO HILÁRIO GUEDES e sua mulher se casado for**, por encontrar-se em lugar incerto e não sabido, para tomar conhecimento do arresto de seus bens constante a saber Fazenda "SANTA ROSA", loteamento do Estado denominado "LAGEADO", 1ª Etapa, com uma área de 220.00.00 hectares, sendo 62.00.00 ha de cultura de 2ª qualidade e 158.00.00 ha de campo de 2ª qualidade, situada no município de Pedro Afonso - Goiás, devidamente registrado no Cartório do Registro Geral de Imóveis desta Comarca, às fls. 114 do livro nº 2-A, junto a matrícula nº B-2-0314 de ordem, sendo este lote nº 01, na ação de EXECUÇÃO que lhe é movida pelo **BANCO DO BRASIL S/A.** Não efetuando dentro do prazo de 24 horas o pagamento da quantia reclamada, será o arresto convertido em penhora. E para que chegue ao conhecimento de todos e ninguém possa alegar ignorância, mandou o M.M. Juiz expedir o presente edital de citação que será **publicado no jornal de maior circulação.**

Dado e passado nesta cidade de Pedro Afonso, aos seis dias do mês de setembro de mil novecentos e oitenta e três. Eu, (Ilegível) Escrivã datilografei e subscrevi.

Dr. José de Moura Filho
Juiz de Direito

### PODER JUDICIÁRIO — JUSTIÇA FEDERAL DE PRIMEIRA INSTÂNCIA — SEÇÃO JUDICIÁRIA DO ESTADO DE GOIÁS

**EDITAL DE PRAÇA**
COM PRAZO DE DEZ DIAS

O DOUTOR DARCI MARTINS COELHO, Juiz Federal da Seção Judiciária do Estado de Goiás, na forma da lei,

FAZ SABER a todos quantos virem este Edital, ou dele tomarem conhecimento, que, no dia seis de outubro de 1983, (06.10.83), às 14 horas, na sede deste Juízo, na Rua 20 nº 19, Centro, nesta Capital, será levado a público pregão de venda e arrematação, por preço não inferior ao saldo devedor, nos termos do art. 6º da Lei 5.741, o apto. 103, bloco-B, Ed. Condor, contendo 2 quartos, sala, banheiro social, cozinha, hall interno, varanda, área de serviço e banheiro de empregada, com área total construída de 67,69m2, correspondente à fração ideal de 1,5625% ou 29,77m2 dos lotes 01, 02, 03, 04 e 05, da quadra 28, Rua Fortaleza, B. Jardim das Esmeraldas, no município de Aparecida de Goiânia, matrícula 70.122, R-01 e R-02, CRI Comarca de Hidrolândia-GO., de propriedade dos Executados e penhorado nos autos da AÇÃO DE EXECUÇÃO movida pela CAIXA ECONÔMICA FEDERAL contra DOMINGOS CAMARGO DE GODOI e ERLENE DE FATIMA CARVALHO GODOI, para cobrança do crédito de Cr$ 10.272.850,60 (dez milhões duzentos e setenta e dois mil oitocentos e cinquenta cruzeiros e sessenta centavos).

A arrematação far-se-á com dinheiro, à vista ou a prazo de três dias, mediante caução idônea. E para que chegue ao conhecimento dos interessados, expediu-se este edital, que será publicado, na forma da lei, e afixada uma via no placar deste Juízo, **ficando intimados** os Executados, que se encontram em local incerto e não sabido.

Goiânia, 25 de agosto de 1983. Eu, (Ilegível), Aux. Judiciário, o datilografei e (Ilegível), Diretora de Secretaria, conferiu e subscreve.

Darci Martins Coelho
JUIZ FEDERAL

### PODER JUDICIÁRIO — JUSTIÇA FEDERAL DE PRIMEIRA INSTÂNCIA — SEÇÃO JUDICIÁRIA DO ESTADO DE GOIÁS

**EDITAL DE PRAÇA**
COM PRAZO DE DEZ DIAS

O DOUTOR DARCI MARTINS COELHO, Juiz Federal da Seção Judiciária do Estado de Goiás, na forma da lei,

FAZ SABER a todos quantos virem este Edital, ou dele tomarem conhecimento, que, no dia sete de outubro de 1983, (07.10.83), às 16 horas, na sede deste Juízo, na Rua 20, nº 19, Centro, nesta Capital, será levado a público pregão de venda e arrematação, por preço não inferior ao saldo devedor, nos termos do art. 6º da Lei 5.741, o apto. 104-E, Ed. Bartolomeu Bueno, contendo sala, 3 quartos, sendo 1 com banheiro privativo, banheiro social, copa-cozinha, área de serviço e dependência de empregada, com área total construída de 157,229 m2, correspondente à fração ideal de 68,0694m2 ou 1,3689% dos lotes 01/08 Q. 165, Av. T-13, T-14 e T-26, Setor Bueno, matrícula nº 43.922, R-01 e R-02, CRI 1ª Zona de Goiânia, de propriedade dos Executados e penhorado nos autos da AÇÃO DE EXECUÇÃO movida pela CAIXA ECONÔMICA FEDERAL contra SIDNEI MARTINS DE LIMA e GRACE DE FATIMA HERNDL MARTINS, para cobrança do crédito de Cr$ 20.376.464,25 (vinte milhões trezentos e setenta e seis mil quatrocentos e sessenta e quatro cruzeiros e vinte e cinco centavos).

A arrematação far-se-á com dinheiro, à vista ou a prazo de três dias, mediante caução idônea. E para que chegue ao conhecimento de todos os interessados, expediu-se este edital, que será publicado, na forma da lei, e afixada uma via no placar deste Juízo.

Goiânia, 26 de agosto de 1983.

Eu, (Ilegível), Auxiliar Judiciário, o datilografei e (Ilegível), Diretora de Secretaria, conferiu e subscreve.

Darci Martins Coelho
JUIZ FEDERAL

### EDITAL DE INTIMAÇÃO DA PENHORA

O DOUTOR Manoel Alves Rodrigues, Juiz de Direito da 1ª Vara Cível de Goiânia, Comarca de igual nome, Capital do Estado de Goiás, na forma da Lei, etc.

FAZ SABER, aos que o presente Edital virem ou dele conhecimento tiverem, que por parte do BANCO BRASILEIRO DE DESCONTOS S/A, nos autos de EXECUÇÃO DE Nº 245/81, movida contra PAULO VIEIRA DOS SANTOS e WAGNER RODRIGUES LOMBLEN, em curso por este Juízo e expediente da 1ª Escrivania Cível, em atendimento ao despacho exarado pelo MM. Juiz às fls. 57, dos autos supra mencionados, **INTIMA:** — MARIA APARECIDA LOPES, para apresentar, se quiser, no prazo de Lei, os embargos cabíveis, em virtude da penhora efetuada sobre o seguinte imóvel: — "50% referente à uma Chácara de nº 19, situada à Alameda Imbé, no parque Amazônia, nesta Capital, com área de 6.600,00 metros quadrados, sendo: 50,00 metros de frente pela Alameda Imbé; 51,70 metros de fundos com a Chácara de nº 39; 123,23 metros pelo lado direito com a Chácara de nº 20; e, 138,23 metros pelo lado esquerdo, com a Chácara de nº 18. Registrada no Cartório de Registro de Imóveis da 1ª Zona de Goiânia, no livro 2, de registro geral, na matrícula nº 28.512, o registro R-2, feito em 21 de fevereiro de 1980, conforme Escritura Pública de Compra e Venda, lavrada no 2º Ofício desta Capital, livro 578, fls. 211, em 12.09.79". E, para que chegue ao conhecimento dos interessados e no futuro não possam alegar ignorância, expediu-se o presente Edital, na forma da Lei.

DADO E PASSADO, nesta cidade de Goiânia, Capital do Estado de Goiás, aos vinte e nove (29) dias do mês de agosto (08) do ano de hum mil novecentos e oitenta e três (1983).

Eu, Perseu Matias, Escrivão, o fiz datilografar e subscrevo.

Dr. Manoel Alves Rodrigues
JUIZ DE DIREITO DA
1ª VARA CÍVEL

**CERTIDÃO:** Certifico e dou fé, que afixei uma cópia do presente Edital no Placard do Forum local, no lugar de costume, na forma da Lei."

Data supra

Bel. Perseu Matias
ESCRIVÃO

### COMARCA DE ANÁPOLIS — CARTÓRIO DO 1º OFÍCIO CÍVEL — EDITAL DE INTIMAÇÃO — PRAZO DE DEZ DIAS

O Dr. Nivaldo Luciano de Oliveira Juiz de Direito da 1ª Vara Cível, desta Comarca de Anápolis — Goiás

FAZ SABER a todos quantos o presente virem ou dele conhecimento tiverem e a quem possa interessar que, primeiro deste edital, ficam intimados os executados MANOEL INÁCIO CANÊDO e sua mulher IRENE MARTINS CANÊDO, brasileiros, casados, em lugar incerto e não sabido, que nos autos nº 4781/82, da Ação de Execução que lhes move BMG — CRÉDITO IMOBILIÁRIO S.A., às fls. 48 dos autos, foram penhorados os seguintes bens: "A parte referente a loja nº 18, do Conjunto Comercial da Vila Formosa, com área de 38,36 metros quadrados, área comum de 1,392 metros quadrados, área total de 39,758 metros quadrados, e, respectiva fração ideal de terreno de 1,737 metros quadrados, do lote 1 a 26 da quadra 17-A, do Bairro JK, Setor Oeste, nesta cidade", bens hipotecados à exequente, ficando cientes de que, no prazo legal, não sendo oferecidos embargos, os bens supra serão vendidos em hasta pública, a quem maior lance oferecer e do que este Juízo e Cartório do 1º Ofício Cível, funcionam regularmente, no Edifício do Forum local, à Praça Bom Jesus.

E, para que ninguém alegue ignorância, se passou o presente que será publicado e afixado, na forma legal. Dado e passado nesta cidade e Comarca de Anápolis — Goiás, aos dezoito dias do mês de agosto, de 1.983. Eu Ilegível escrevente o datilografei e subscrevi.

BEL. NIVALDO LUCIANO DE OLIVIERA
Juiz de Direito da 1ª Vara Cível

**CERTIDÃO:** — Certifico que, uma cópia do presente, foi afixada no placar do Forum local, para os devidos fins. Data supra. O escr. Ilegível

## TELEFONES ÚTEIS

Pronto Socorro
Policial - 192
Rádio Patrulha - 190
INAMPS 191
Bombeiros - 193

# EMERGÊNCIA

## TELEFONES ÚTEIS

Celg - 196
Aeroporto - 261-2100
Detran - 225-5533
Saneago - 195


**HOMEOFARMA**
FARMÁCIA HOMEOPÁTICA
Farm. resp. EDNA C. DE AZEREDO - CRF - 5-1553

**HOMEOPATIA**
Um tratamento seguro, eficiente e econômico.

**HOMEOFARMA**
A sua farmácia homeopática de confiança, com farmacêutico em período integral e manipulação própria.
Rua 83, nº 234 (esquina com rua 94) Setor Sul.

CONFIE NA SUA FARMÁCIA
FARMÁCIA DO VILA
Medicamentos, Perfumaria e Homeopatia
5ª Av. nº 547 — Vila Nova
Fone: 225-8970
Goiânia-Go.
O NOSSO TRABALHO DIGNIFICA O NOSSO NOME!

**Hospital Urológico Puigvert**
Clínica e cirurgia das vias urinárias
PLANTÃO PERMANENTE
Alameda das Rosas, 2 155 - Setor Oeste
Fone PBX: 233-5000 — Goiânia-Goiás

**CLÍNICA DENTÁRIA DO POVO**
Convênios com Várias Firmas
Dr. Tercio Spineli de Brito e Drª. Mª de Jesus Lima de Brito.
Atendimento das 8:00 às 11:00 e das 13:00 às 20:00 horas.
Rua 4 nº 744, esquina c/ rua 8, Centro

**HOSPITAL VETERINÁRIO CENTAURUS**
PLANTÃO DIA E NOITE
Atendimento à domicílio.
Consultas.
Clínica — Cirurgia
Internamento e Exames de laboratório.
Rua 85 nº 199, S. Sul, fone: 223-3453
Av. Assis Chateaubriand nº 146, S. Oeste, fone: 251-0276

**estética ortopédica** — Corrigindo com amor
Seu filho tem problema? Leve-o ao ortopedista e estética Ortopédica avia sua receita de botas e aparelhos.
Distribuidor exclusivo de mais silecta para varizes, alta, média e suave compressão. Rua 55, nº 707, (próxima à Av. Goiás) — Centro, fone 224-9070.

- Pronto Socorro médico e dentário
- Atendimento de emergência
- Hospital próprio
- Plantão permanente

**ASSOM** ASSISTÊNCIA NACIONAL DE SAÚDE
Rua 24 esquina com rua 3, nº 123 Centro
Fone: (Pabx) 224-4009

**ADVOGADO**
Causas cíveis — criminais
trabalhistas — falências
concordatas (desquite e divórcio)
Cobrança em todo Brasil
Consultas grátis — De 2ª a 6ª, das 18 às 19:00hs, aos sábados das 9 às 12:00hs, Dr. Franklin Rebouças Almeida Araújo.
Av. Goiás, nº 310 — sala 507/506, Centro. Fones: 224-0220, 224-0405, fone p/ emergência. 251-0841.

**PRONTO SOCORRO HSFA HOSPITAL SÃO FRANCISCO DE ASSIS**
Clínicas especializadas: Cardiologia, cirurgia, obstetria, etc.
Plantão permanente inclusive sábados, domingos e feriados.
ESPECIALIDADES:
— Clínica e cirurgia geral
— Cardiologia e cirurgia cardiovascular
— Neurologia e neurocirurgia
— Ortopedia traumatologia
— Otorrinolaringologia
— Permatologia
— Pediatria e cirurgia pediátrica
— Anestesia
— Obstetrícia - ginecologia
— Neuroradiologia
— Radiologia
— Bioquímica
Rua 9-A, 110 — S. Aeroporto — Telefones: 224-2586, 224-2764, 224-2466 e 224-2641.

**DROGAMIL** Setor Sul
**DIA E NOITE**
24 horas por dia, inclusive sábados, domingos e feriados.
Rua 85, nº 460, S Sul
fones: 224-1100 e 224-6464.
**DROGAMIL** Vila Nova
**Aberta até 23:00 horas**
5ª. Avenida, nº 765
"Mercado", fones: 261-4016 e 261-4019
Aplicações de injeções e entregas a domicílio.

**LIGUE O DESLIGADO**
Se a sua TV, a cores e preto e branco, ou seu aparelho de som estiver desligado por defeito deixe consoto sem mexer muito no seu bolso. Chame o DULAR TV SOM e ligue seu aparelho desligado
DULAR TV SOM — Fone: 261-4682
Consertos de Televisores Ltda. Fca. Boaventura nº 112 V. Jg. Nova

**ARCO-IRIS INSTITUTO DE OLHOS**
CLÍNICA E CIRURGIA DE OLHOS, LENTES DE CONTATO.
FONE. 223-3420
AVENIDA "Z" N.º606-SETOR AEROPORTO

**INSTITUTO ORTOPÉDICO DE GOIÂNIA LTDA**
ORTOPEDIA — FRATURAS
FISIOTERAPIA
PRONTO SOCORRO DE FRATURAS
Plantão permanente (24 horas por dia), inclusive aos sábados, domingos e feriados.
Rua 14 nº 61, Centro,
fones: 225.3060 — 224.7100
224.7162 — 224.8010

**INSTITUTO de NEUROLOGIA de GOIÂNIA**
Clínica e cirurgia do sistema nervoso
Plantonistas permanentes nas 24 horas do dia
Emergências em: Neurologia, Neurocirurgia, Cirurgia geral, Traumato-Ortopedia.
Dispomos de CTI e Tomografia Computadorizada (Scanner)
Praça T-18, nº 140 — Setor Bueno
(Av. T-7 esquina com T-1) Fone: 251-6811

**DROGARIA SANTA MARTA**
**ATÉ ÀS 22:00 HORAS**
DIARIAMENTE: SÁBADOS, DOMINGOS E FERIADOS.
Campinas — Av. Anhanguera, 6.524 — fone: 233-1157.
Marista — Av. 85, 1084, Praça do Ratinho — fone: 225-9339.
Bueno — Av. T-7, 216, esq. c/ R-11 — fone: 251-0418.
Setor Sul — Rua 86, quase em frente ao Hospital da Criança fone: 225-7584.
Centro — Av. Anhanguera, esq. c/ rua 6 — fone: 223-133". Av. Anhanguera, esq. c/ rua 8 225-3143.

**LIMPAFOSSA BRASIL**
LIMPEZAS DE FOSSAS COM SISTEMA A VÁCUO
LIMPEZAS DE GALERIAS
DESENTUPIMENTO DE ESGOTOS E TRANSPORTE DE ÁGUA POTÁVEL.
DEDETIZAÇÃO E DESRATIZAÇÃO.
Av. Assis Chateaubriand, 1434
Setor Oeste — Goiânia — Goiás
TELEFONES: 251.1616
PLANTÃO: 251.5109
ANÁPOLIS: 324.4941

ESTAMOS ATENDENDO 24 HORAS POR DIA.
**PLANTÃO GOIANO**
- Serviços Elétricos
- Desentupimento
- Hidráulicos

Fone 232-0202

**CEMPRE**
CENTRO DE MEDICINA PREVENTIVA
CARTEIRA DE SAÚDE PARA O TRABALHO
ABREUGRAFIA
MEDICINA DO TRABALHO
AV. B Nº 90 - SETOR OESTE
TELEFONES: 224.2422 e 225.6860

**DROGARIA SÃO SEBASTIÃO**
**ATÉ ÀS 24:00 HORAS**
DIARIAMENTE: SÁBADOS, DOMINGOS E FERIADOS.
Rua 8, esq. com rua 3, nº 871, Centro — fones: 224—2408 e 223-3233

**CIRURGIÃO DENTISTA**
DR. DALMEI L. DE ALMEIDA
Implantes dentários. Especialista em atendimento de paciente que tem medo de tratamento. Av. Goiás, 606, 10º andar, sl. 1005, Ed. Minasbank, fone: 224-5605. Horário: das 9 às 20 horas.

**Clínica Radiológica Central**
ATENDE 24 HORAS POR DIA
Inclusive aos sábados, domingos e feriados
RESULTADOS IMEDIATOS
- Dr. Ailton Vilela Primo
- Dr. Humberto Pires Medeiros
- Dr. José Humberto Moreira Jacó

AVENIDA SANTOS DUMONT, (ANTIGA RUA 68) Nº 305 - CENTRO FONE: 223-0041

# Classifone 233·8555

# Classificados

Classifone 233·8555

ADMILSON...

Apesar de já ter passado, nem sempre todas as coisas feitas na hora têm seu valor.

Nunca iríamos esquecer de uma data tão importante como a sua.

Conserve todo o carinho e admiração que temos por você.

Feliz aniversário.

Seus Amigos do Classificado

**3P — PECUÁRIA AGRÍCOLA DO PLANALTO PARAENSE S/A**
**C.G.C./MF 30.279.830/0001-60**

**RELATÓRIO DA DIRETORIA**

Em cumprimento às disposições legais e estatutárias, apresentamos a seguir o BALANÇO GERAL e a EMONSTRAÇÃO DE RESULTADO DO EXERCÍCIO encerrado em 31.12.80.

Permanecemos à disposição de V. Sas. para quaisquer esclareicmentos adicionais.

**BALANCO PATRIMONIAL ENCERRADO EM 31.12.80**

**ATIVO**

| | EXERC/80 | EXERC. ANTERIOR |
|---|---|---|
| CIRCULANTE | | |
| Caixa | 1.756,66 | 16.138,50 |
| PERMANENTE | | |
| IMOBILIZAÇÕES | 76.712.249,87 | 53.063.674,18 |
| Imóveis (Vr. Corrigido) | 76.712.249,87 | 53.063.674,18 |
| DIFERIDO | | |
| Despesas Pré-Operacionais | 3.419.282,50 | |
| | 3.419.282,50 | |
| TOTAL DO ATIVO ..... | 80.133.289,03 | 53.079.812,68 |

**PASSIVO**

| | EXERC/80 | EXERC. ANTERIOR |
|---|---|---|
| PATRIMONIO LÍQUIDO | | |
| CAPITAL SOCIAL | | |
| Ações Ordinárias | 53.136.000,00 | 37.050.000,00 |
| RESERVA DE CAPITAL | 26.997.289,00 | 16.085.381,84 |
| Reserva de CM | 26.997.289,00 | 16.085.381,84 |
| | | 55.569,16 |
| DIFERIDO | — | 55.569,16 |
| Resultado do Exercício | — | |
| TOTAL DO PASSIVO ..... | 80.133.289,03 | 53.079.812,68 |

**DEMONSTRAÇÕES DO RESULTADO DO EXERCÍCIO**

| | | |
|---|---|---|
| 1 — DESPESAS OPERACIONAIS | 3.419.282,50 | 55.569,16 |
| Despesas Administrativas | 15.000,00 | 33.861,50 |
| 2 — Despesas c/ C. Monetária | 3.331.515,76 | 21.707,66 |
| 3 — Saldo Anterior | 55.569,16 | — |
| 4 — CM — Saldo Anterior | 17.197,58 | — |

**Notas Explicativas**

1 — As demonstrações financeiras foram elaboradas em conformidade com as diretrizes emanadas na Lei 6.404/76 e o DL 1.598/77, consideradas compatíveis no caso. 2 — A Correção Monetária do Ativo Permanente e do Patrimônio Líquido foram contabilizadas em consonância com as diretirzes estabeleciclas pela Lei 6.404/76 em seu art. 185. 3 — O Capital Social é constituído por 53.136.000 ações Ordinárias nominativas, de valor nominal de Cr$ 1,00 cada uma.

LONGINO NEVES DE ARAÚJO
Diretor Presidente

ROBERTO MACHADO NEVES
Diretor Financeiro

EURÍPEDES CARVALHO DE ALMEIDA
Téc. CRC/GO 4.106-S-508-PA

## CONVITE PARA MISSA DE 7º DIA

Napoleão Queiróz e
João Visconde Queiróz

SÉRVULO GURGEL DO AMARAL — Sensibilizado com o falecimento de seus amigos NAPOLEÃO QUEIRÓZ & JOÃO VISCONDE QUEIRÓZ, convida parentes e amigos, para assistirem a Missa de 7º Dia a se realizar no próximo sábado, dia 24/09/83, às 17:30 horas, na Catedral Metropolitana de Goiânia.

## Missa de 7º Dia

### João Visconde de Queiróz

MARIA DE LOURDES FERNANDES DE QUEIRÓZ (esposa) e seus filhos CHARLES, MICHELLE e HENRIQUE, agradecem as manifestações de pesar e carinho recebidas por ocasião do falecimento de JOÃO VISCONDE e convidam amigos e parentes para a Missa de 7º Dia que será celebrada dia 24.09.83, às 17:30 horas na Catedral Metropolitana de Goiânia.

CONVITE P/ MISSA DE 7º DIA

## Napoleão de Queiróz

ADELITA, com o coração dilacerado pela dor agradece sensibilizada o apoio e assistência que parentes e amigos deram-lhe quando a fatalidade tragicamente a separou de seu noivo NAPOLEÃO.

A MISSA DE 7º DIA pelo descanso de sua grande e nobre alma será celebrada no dia 24.09.83 (sábado) às 17:30 horas na Catedral Metropolitana de Goiânia.

Conto mais uma vez com vocês, rezem comigo. Por mais este ato de religião e amizade, antecipadamente agradece.

## CONVITE PARA MISSA DE 7º DIA

Napoleão Queiróz e João Visconde Queiróz

PEDRO VASCO E MARINEZ — Sensibilizados c/ o falecimento de seus queridos amigos NAPOLEÃO QUEIRÓZ e JOÃO VISCONDE QUEIRÓZ, convidam parentes e amigos p/ assistirem a Missa de 7º dia, a se realizar no dia 24/09/83, (Sábado) às 17:30hs, na Catedral Metropolitana de Goiânia.

## MISSA DE 7º DIA

JOÃO VISCONDE E NAPOLEÃO DE QUEIRÓZ

Levy, Leny, Benecy, Graciomário e Iracy de Queiróz, Herculano e José Pinto Cerqueira, irmãos, agradecem as manifestações de pesar recebidas por ocasião do falecimento dos inesquecíveis, JOÃO VISCONDE e NAPOLEÃO e convidam parentes e amigos para a missa de 7º Dia, que será realizada no dia 24.09.83 (sábado) às 17:30 horas na Catedral Metropolitana de Goiânia.

## CONVITE PARA MISSA DE 7º DIA

Napoleão e João Visconde de Queiróz

BENEVENUTO DE QUEIRÓZ e IRACY VIEIRA DE QUEIRÓZ, vêm de públido agradecer as manifestações de solidariedade recebidas por ocasião do falecimento dos seus filhos NAPOLEÃO e JOÃO VISCONDE DE QUEIROZ, ocorrido dia 18 p. p., e convidam parentes e amigos para participarem da MISSA DE 7º DIA, que mandarão celebrar por intenção de suas almas, dia 24.09.83 (sábado) às 17:30 horas na Catedral Metropolitana de Goiânia.

Por este ato de amizade e fé cristã, antecipam agradecimentos.

## CONVITE P/ MISSA DE 7º DIA

## JOÃO VISCONDE E NAPOLEÃO DE QUEIROZ

A "FIRMA SENAP ENG. E COM. LTDA", comunica a seus clientes, fornecedores, funcionários e amigos em geral o falecimento de seus diretores JOÃO VISCONDE & NAPOLEÃO DE QUEIRÓZ, ocorrida em 19 p. p., convidando a todos para missa de 7º Dia que será celebrada em intenção de vossas almas dia 24/09/83 (sábado) às 17:30 horas na Catedral Metropolitana de Goiânia.

**JUIZO DE DIREITO DA 7ª VARA CÍVEL DE GOIÂNIA**
**EDITAL DE CITAÇÃO**
**PRAZO 30 DIAS**

O JUIZ DE DIREITO D . 7ª VARA CÍVEL DESTA COMARCA DE GOIÂNIA, GOIÁS, NA FORMA DA LEI, ETC...

FAZ SABER que por este meio CITA (M) WALTER GUILHERME BURGER, brasileiro, desquitado-CPF nº 257.250.116-88, que se encontra em lugar incerto e não sabido, para os termos da EXECUÇÃO, autos nº 681/82, proposta por BANCO DO ESTADO DE GOIÁS S/A, contra WALTER GUILHERME . BUGER, objetivando o recebimento da quantia de Cr$ 103 513,85, acrescida das cominações legais. Valor da causa: Cr$ 103 513,85. Prazo para nomeação de bens a penhora ou pagamento: 24 horas. Prazo para embargos: 10 dias. Fica, ainda cientificado, que este Juízo e Cartório têm sua sede no Forum Heitor Moraes Fleury Pça. Pedro Ludovico Teixeira. Não sendo embargada a execução presumir-se-ão aceitos pelo devedor, como verdadeiros os fatos alegado pelo credor.

Goiânia, 13 de julho de 1.983. Eu Ilegível Escrivão, o subscrevo.

DR. CAIO JULIO DE BASTOS
Juiz de Direito
Plantão

**CERTIDÃO:** — Certifico haver afixado uma cópia do edital supra no ATRIO do Fórum. Dou Fé. Goiânia, 13 de julho de 1.983.

HERMES FEREIRA VIDIGAL
Escrivão da 7ª Escrivania Cível

**EDITAL DE INTIMAÇÃO DE SANDRA EUGÊNIA CORADO e OLIMPIA CORREIA LIMA**
**PRAZO DE TRINTA (30) DIAS**

O DOUTOR JURENIO DA VEIGA JARDIM, Juiz de Direito da 5ª Vara Cível e Comercial desta Comarca de Goiânia, Capital do Estado de Goiás, na forma da Lei, etc.

FAZ SABER a todos que o presente virem ou dele conhecimento tiverem que, por meio deste, ficam as Sras. **SANDRA EUGÊNIA CORADO**, brasileira, solteira, comerciante, inscrita no CPF sob o nº 061.311.151-68 e **OLIMPIA CORREIA LIMA**, brasileira, desquitada, comerciante, residente, diga, portadora do CPF nº 124.633.021-00, que ora se encontram em lugar incerto e não sabido, INTIMADAS para que tomem conhecimento de que nos autos de nº 36/82 de ação de EXECUÇÃO, requeridas por BANCO DO ESTADO DE GOIAS S/A em desfavor de **SANDRA EUGÊNIA CORADO, OLIMPIA CORREIA LIMA e ELBER MARTINI**, foi efetuada a PENHORA sobre o seguinte bem de propriedade da executada **EBER MARTINI** e sua mulher, constituído de: "LOTE de terras para construção urbana de número 18, da quadra 26, situado à rua J-23, no Setor Jaó, nesta Capital, com a área de 453,40m2, medindo de frente para a rua J-23, 12,14m, pela linha de fundo, com o lote nº 05, 14,53m, pelo lado direito, dividindo com o lote 17, 34,00m, e pelo lado esquerdo, dividindo com o lote 19, 34,00m, e a CASA RESIDENCIAL no mesmo edificada, contendo 03 quartos, 2 salas, cozinha, 3 banheiros e abrigo e área de serviço, com a área total construída de 160,00m2, constante do Livro 02 de Registro Geral, a fls. 01, matriculado sob o nº 4.732, registro de nº 06, feito em 15.07.80, do Cartório de Registro de Imóveis da 3ª Zona Imobiliária desta Capital, já pesando ... o imóvel penhorado ônus constituído de HIPOTECA à CAIXA ECONÔMICA DO ESTADO DE GOIÁS, sob o nº R 07.732, Av. 08-4-732, e Inscrição de PENHORA para garantia de dívida junto ao BANCO BAMERINDUS S/A. "Que se encontra depositado judicialmente em mãos do Sr. Francisco de Assis Machado Telles, Depositário Público desta Comarca. Ficam, ainda, os réis, INTIMADAS a apresentarem defesa, querendo, dentro do Prazo da Lei. E, para que de futuro ninguém possa alegar ignorância, expediu-se o presente Edital, que será publicado e afixado na forma da lei. DADO E PASSADO nesta cidade de Goiânia, Capital do Estado de Goiás, aos quatro dias do mês de maio do ano de mil novecentos e oitenta e três (04.05.83). Eu, Ilegível Escrivão do 5º Ofício Cível e Comercial, que o fiz datilografar e subscrevi.

DR. JURENIO DA VEIGA JARDIM
Juiz de Direito

**CERTIDÃO** — Certifico que afixei uma via do presente no placard do Forum local, para os efeitos de Lei. Dou fé. Data supra.

ILEGIVEL
Escrivão do 5º Ofício Cível

**PODER JUDICIARIO**
**JUSTIÇA FEDERAL DE PRIMEIRA INSTÂNCIA**
**SEÇÃO JUDICIÁRIA DO ESTADO DE GOIÁS**

**EDITAL DE CITAÇÃO**
COM PRAZO DE TRINTA (30) DIAS

O DOUTOR JOSÉ DE JESUS FILHO, Juiz Federal da Seção Judiciária do Estado de Goiás, na forma da lei, etc...

CITA, através deste Edital, com prazo de trinta (30) dias, que correrá a partir da primeira publicação, DENISE CRISTINA TESKE YANES, que se encontra em lugar incerto e não sabido, para pagar a importância de Cr$ 312.274,50 (Trezentos e doze mil, duzentos e setenta e quatro cruzeiros e cinquenta centavos) a ser acrescida das cominações legais, proveniente do contrato EGF-81.00332-8-SOV em Execução que lhe promove a COMPANHIA DE FINANCIAMENTO DA PRODUÇÃO-CFP ou nomear bens a penhora, sob pena de lhe ser penhorado tantos bens quantos bastem para garantia da Execução.

E para que chegue ao conhecimento de todos os interessados e não possam no futuro alegar ignorância, expediu-se o presente Edital, que será publicado na forma da lei, e afixada uma via no placar deste Juízo, à Rua 20 nº 19 Centro, nesta Capital.

Goiânia, 05 de setembro de 1983.

Eu, (Ilegível), Atendente Judiciário que o datilografei, e eu (Ilegível), Diretora de Secretaria, conferi e subscrevo.

José de Jesus Filho
JUIZ FEDERAL

**CARTORIO DE FAMÍLIA, SUCESSÕES DE MENORES E 1º CIVEL**
César Natal Castanheira - Escrivão
Marco Antônio Castanheira - Escrivão Substituto
FORUM MUNICIPAL - Rua Santa Rita,
Sala A - fone 431-2525

ITUMBIARA — GOIÁS

**EDITAL DE INTIMAÇÃO** de
**TERUKATSU YAMAZAKI e s. M**
**JACINTA JORGE YAMAZAKI**, com o prazo de vinte (20) dias, na forma abaixo.

O Dr. Manoel Araujo Pires, Juiz de Direito da Primeira Vara desta Comarca de Itumbiara, Estado de Goiás, na forma da lei, etc...

**FAZ SABER**, aos que o presente edital virem ou dele conhecimento tiverem, que, por este meio **INTIMA** o Sr. **TERUKATSU YAMAZAKI** e s. m **JACINTA JORGE YAMAZAKI**, que se encontram em lugar incerto e não sabido, do Arresto convertido em penhora, do bem abaixo descrito, e para que venham embargar a execução, querendo, no prazo de dez (10) dias, sob pena de revelia, nos Autos de nº 9.081 de Execução Hipotecária, que Apego - Associação de Poupança e Empréstimo de Goiás promove em desfavor do Terukatsu Yamazaki e s/m Jacinta Jorge Yamazaki, em curso por este Juízo e Cartório de Família, Sucessões de Menores e 1º Cível. ARRESTO CONVERTIDO EM PENHORA: Uma casa residencial tipo F-17, com 3 quartos, 1 sala, 1 cozinha, 1 banheiro, varanda de circulação, com área construída de 77,74m2, edificada sobre o lote de terras de nº 5, da Quadra 14, sito à Rua Dois (2), no Conjunto residencial Vilage Beira Rio, com a área de 360m2, e divide-se pela frente com a Rua Dois numa extensão de 12 metros, pela direita com a Rua sete, numa extensão de 30 metros, pela esquerda com o lote quatro (4), numa extensão de 30 metros e ao fundo com o lote sete, numa extensão de doze metros. Data 21.12.78, nas Notas do 2º Ofício, livro 215, fls. 09/10, matrícula 2.986, Cartório de Registro de Imóveis da 2ª Zona, desta Comarca, financiado junto a Apego-Associação de Poupança e Empréstimo de Goiás. **DADO E PASSADO** nesta cidade de Itumbiara, Estado de Goiás, aos dezesseis dias do mês de setembro do ano de mil novecentos e oitenta e três (16.09.1983). Eu, (Ilegível), Escrivão, que o fiz datilografar e subscrevi.

Dr. Manoel Araujo Pires - Juiz
de Direito da 1ª Vara Cível

**CERTIDÃO**

Certifico e dou fé, que uma via do presente edital, foi afixada no Átrio do Fórum local, lugar de costume.

Data supra.
O Porteiro
Ilegível

Classifone 233·8555

Oficina especializada em consertos de máquinas de escrever, calcular, registradoras e mimeógrafos.

ATENDIMENTO IMEDIATO
FONE: 223-5551

**OFIMAQUINA**
MACEDO & MACEDO LTDA.
RUA 71 ESQ. C/ RUA 60 Nº 48 — CENTRO

**GLOBO INDUSTRIAL CONSTRUÇÕES E COMERCIO LTDA** — Declara p/ os devidos fins, que foi extraviado o seu Cartão de Inscrição Estadual. (75-CM-1)

**MARIA PEREIRA DE MORAIS** — Declara que perdeu todos seus documentos pessoais. Quem encontrar, favor entregar no Hotel Metrópole, Av. Anhangüera, Pça. do Botafogo, falar c/ Ricardo ou Batista (76-CM-2)

**RESTAURANTE CHINA 中國飯店**
COZINHA CHINESA
ALMOÇOS, JANTARES E BANQUETES
Horário de atendimento:
Almoço: 11:00 às 14:30hs
Jantar: 18:00 às 2 00hs
Rua 85 nº 916 — S. Sul — Goiânia-GO.
Tel. 225.7930

**REPÚBLICA FEDERATIVA DO BRASIL**
**COMARCA DE GOIATUBA**
**ESTADO DE GOIÁS**
**CARTÓRIO DO SEGUNDO OFÍCIO**

**EDITAL DE PRAÇAS**

O DOUTOR ALOYSIO ALVES ROCHA, Juiz de Direito desta cidade e Comarca de Goiatuba, Estado de Goiás, na forma da Lei, etc...

**FAZ SABER** aos que o presente edital virem, ou dele conhecimento tiverem, expedido nos autos da Execução Forçada nº 155-A, requerida por VALTÉRIO ARCANJO DO CARMO contra **ANTÔNIO BONIFÁCIO DA SILVA**, que no **dia vinte e seis de setembro de 1.983, a partir das 13:00 horas, (26/09/1.983)**, na sala de audiências do Fórum local, sito à Rua Minas Gerais, nº 526, nesta Comarca, a Porteira dos Auditórios ou a quem suas vezes fizer, levará a público pregão de venda e arrematação a quem der maior lance igual ou acima da avaliação os seguintes bens penhorados de propriedade do Executado **ANTÔNIO BONIFÁCIO DA SILVA**, a seguir descrito: "DENTRO DE UMA PARTE DOS LOTES NÚMEROS DOIS E HUM, da quadra número vinte e quatro, nesta cidade, à rua Tocantins esquina com a rua Pará, medindo trinta e cinco metros de frente, na confrontação com a rua Tocantins, trinta e cinco metros de frente, na confrontação com a rua Tocantins, trinta e quatro metros pela direita, na confrontação com a rua Pará, trinta e quatro metros pela esquerda na confrontação com Juarez Martins Cardoso e com o adquirente e trinta e cinco metros aos fundos, confrontando com José Carneiro de Oliveira e com o adquirente. Registrado no CRI desta Comarca no livro 3-S, sob o nº 20.672. NESTA ÁREA FOI PENHORADO ... DE TERRAS CONTENDO DEZESSETE METROS E ... MAIS OU MENOS, na confrontação com a rua Pará, trinta e cinco metros pelas laterais, na confrontação com José Carneiro de Oliveira e com a Executada, dezessete metros e meio mais ou menos aos fundos confrontando também com a Executada". Avaliado por Cr$ 918.750,00 — (Novecentos e dezoito mil, setecentos e cinquenta cruzeiros), sendo que referido imóvel, acha-se livre e desembaraçado de quaisquer ônus hipotecário junto ao CRI desta Comarca. Outrossim, se não houver licitantes, seguir-se-á **no dia Seis (06) de Outubro (10) do corrente ano, no mesmo horário e local**, a venda em segunda praça a quem mais der, independentemente do valor da avaliação. E, para que chegue ao conhecimento de todos e ninguém possa alegar ignorância, mandou expedir o presente edital para ser publicado duas vezes em jornal de grande circulação na Comarca, devendo a primeira publicação anteceder a data marcada para a hasta pública pelo menos quinze (15) dias e a última sair num dos três dias a ela anteriores e, uma via afixada no Placard do Fórum local (art. 687 do C.P.C.). Dado e Passado nesta cidade e Comarca de Goiatuba, Estado de Goiás, aos vinte e cinco dias do mês de Agosto do ano de hum mil novecentos e oitenta e três (25/08/1.983). Eu, (Maria Sueli de Araújo), Escrevente Juramentada que datilografei e subscrevi.

Dr. ALOYSIO ALVES ROCHA
Juiz de Direito

**CERTIDÃO:** Certifico e dou fé que, nesta data afixei no Placard do Fórum local, de conformidade com a Lei uma cópia do presente Edital. Dou fé. Goiatuba, 25 de Agosto de 1.983.

MARIA F. DE SOUSA
Porteira dos Auditórios

**PREFEITURA MUNICIPAL DE RIO VERDE (GO)**

**EDITAL Nº 08/83**
**CONCORRÊNCIA PUBLICA**

A Prefeitura Municipal de Rio Verde (GO), torna publico para conhecimento dos interessados que fará realizar no dia 10/10, do corrente ano às 13:00 horas, concorrência pública para aquisição de uma pá carregadeira usada de até 120 TIP, e a venda de 2 pás carregadeiras de esteira marca Cattepilar Q33G. Maiores informações na comissão licitação da Prefeitura Municipal

OSORIO LEÃO SANTA CRUZ
Prefeitura Municipal

GERALDO FERREIRA LEÃO
Presidente Comissão
Licitação

Goiânia, 23 de setembro de 1.983

**COMARCA DE ANAPOLIS**
**CARTORIO DO 1º OFICIO CIVEL**

**EDITAL DE PRAÇA**
**PRAZO DE DEZ DIAS**

O Dr. Nivaldo Luciano de Oliveira Juiz de Direito da 1ª Vara Cível desta Comarca de Anápolis — Goiás:

FAZ SABER a todos quantos o presente virem ou dele o conhecimento tiverem que, no dia quatro (04) de outubro vindouro, às 14.00 horas, no saguão do Edifício do Forum local, à Praça Bom Jesus, serão levados à praça e vendidos a quem maior lance oferecer, uma da dívida, os bens penhorados ao executado **EDERSON COELHO DOS ANTOS**, nos autos de nº 5412/82, da Ação de Execução Hipotecária que lhe move **UNIBANCO CREDITO IMOBILIARIO S/A** seguintes: Uma casa residencial tipo P-16, situada à Av. 09, edificada sobre o lote 08, da quadra 31, do Bairro Reverendo Archibald, nesta cidade, contendo: sala, 03 quartos, hall, varanda, cozinha, banheiro, com área construída de 68,64m2 e área total do terreno de 360,00m2, com valor dado à causa de Cr$ 612.764,79. Fica intimado de todo o teor deste edital o executado supra EDERSON COELHO DOS SANTOS, para os devidos fins.

E, para que ninguém alegue ignorância, se passou o presente que será publicado e afixado na forma legal. Dado e Passado nesta cidade e Comarca de Anápolis — Goiás, aos quatorze dias do mês de setembro de 1.983. Eu, (Ilegível) escrevente o datilografei e subscrevi.

BEL. NIVALDO LUCIANO DE OLIVEIRA
Juiz de Direito da 1ª Vara Cível

**CERTIDÃO** — Certifico que, uma cópia do presente foi afixada no placar do Forum local, para os devidos fins. Data Supra. O escrv. (Ilegível).

**A FIRMA, ALUMINIO ANAPOLIS LTDA** — Solicita o comparecimento de seu empregado, Nivaldo Ucho Araujo, portador da Carteira CTPS Nº 26069 série 00003 GO. Sob pena de ficar configurado como abandono de emprego conforme determina a Letra f, Artigo 482, da CLT. (76-CM-1)

## Serviços Profissionais

**MONTA-SE** — Armário embutido. Os interessados procurar José Aparecido Solino, Rua 65, 97, Centro, fone 225-0872. (77-SP-1)

**CHAPA DE AÇO INOX** — Lisa ou escovada. Vendas Refrigeração Marquez, fone: 233.1088. (ON-7)

**MEDICO** — Dr. João Stacciarini Filho — Clínica médica, homeopatia acupuntura eletrônica com anestesia. Consultas no dia. Av. Anhanguera, 3712, sl. 1304, fone 223.2800 e 251.1829. (SP-7)

**INSTITUTO DE OLHOS ARCO-IRIS**
Clínica e cirurgia de olhos. Lentes de contato. Convênio c/ Ipasgo e Sindicatos.
Dr. Paulo Ovidius Stival Veneziano
Av. Dr. Ismerino S. Carvalho (antiga Av. Z) nº 606, S. Aeroporto fone 223.3420

*CLASSIFONE DO DIÁRIO DA MANHÃ É ASSIM: você dita seu pequeno anúncio pelo fone **233-8555**, nós redigimos e publicamos. Sua cobrança vai pela conta telefônica, sem acréscimo. Tudo isso lhe custa apenas Cr$ 600,00. Experimente: 233-8555 — "O Classifone do Diário da Manhã".*

## Empregos

### OFERTA

**P/ LIMPEZA EM RESTAURANTE** — Precisa-se, sexo masc. ou feminino. Tratar rua 20 nº 107, Centro. Bar e Restaurante da Vinci. (75-EO-1)

**SERRALHEIRO** — Precisa-se de um bom profissional, p/ serv. gerais. Tr. na Fundação Essênia. Av. C 230 nº 36 J. América, próx. ao Obvis. (75-EO-2)

**GOVERNANTA** — Feminino, solteira, 35 anos acima, 1º grau, com prática. Tratar Praça Cívica nº 228, Centro. (EO-4)

**PINTOR DE VEICULOS** — Masculino, 18 anos acima, com muita prática em pintura de carrocerias de autos. Tratar rua 210 nº 349, S. Coimbra. (EO-4)

**PORTEIRO** — Precisa-se de um, maior de 35 anos. Exige-se Carta de Fiança e referências. Tr. na Rua 4 nº 398, ao lado da Fram GO, Centro, a partir das 9.00 hs. (77-EO-2)

**COZINHEIRO** — Sexo feminino, 25 acima, 1º grau com 1 ano de experiência comprovada em Restaurante Industrial. Tratar rua 210 nº 349, S. Coimbra. (EO-4)

**COSTUREIRAS** — Sexo feminino, 18 anos acima, com prática em máquina industrial. Tratar Praça Cívica nº 228, Centro. (EO-4)

**CONTADOR** — Sexo masculino ou feminino, 2º grau completo, com experiência de 2 anos. No mínimo. Tratar rua 210 nº 349, S. Coimbra. (EO-4)

**DENTISTA** — Precisa-se p/ trabalhar no período da tarde Cr$ 80 mil fixo mais comissão. Tratar c/ Dr. Isaac à Av. 24 de Outubro nº 186, 1º andar, Campinas. (75-EO-1)

**ATENÇÃO SENHORAS E SENHORITAS** — Aumente suas rendas, revendendo os produtos da Geléia Real. Tr. rua 68, nº 77, Centro, fone: 224-0722. (EO-7)

## ORÇAMENTISTA

Admite-se orçamentista, homem ou mulher, que possua experiência comprovada no setor de calculos de custos e administração. Tr. à Av. 24 de Outubro, nº 1.240, Campinas, c/ Celena...

Classifone 233-8555 **Classificados** Classifone 233-8555

# Mercado de Veículos

Ford — GM BRASIL — FIAT

## FASA
CONCESSIONARIA CHEVROLET
São Luiz de Montes Belos

| | |
|---|---|
| D-10 0Km, super serie | 83 |
| A-10 0Km, super série | 84 |
| A-10 0Km, bege dunas | 84 |
| Comodoro 0Km, relassico | 83 |
| Comodoro 0Km, prata azulado | 83 |
| Gol bege | 81 |
| Caravan prata | 80 |
| Saveiro branca | 83 |
| C-10 vermelha | 80 |
| Monza branco | 82 |

FINANCIAMENTO G.M.
APROVADO NA HORA

Rua Rio Araguaia - nº 9
Fone: 671.1000 - 671-1585
São Luiz de Montes Belos

## AutoBras
COMPRA, VENDE, TROCA, FINANCIA E CONSIGNAÇÕES

| | |
|---|---|
| Caravan Comodoro Dourado | 80 |
| Opala Luxo Branco | 79 |
| Chevette Azul | 77 |
| Corcel LDO Prata | 79 |
| Corcel Luxo Verde | 79 |
| Belina Stander Bege | 79 |
| F-4000 Laranja | 76 |
| Volks 1300 L Branco | 81 |
| Volks 1300 L Cinza | 83 |
| Volks 1300 L Azul | 77 |
| Brasilia SL Branca | 78 |
| Brasilia Branca | 78 |
| Fiat GL Dourado | 80 |

Novo Endereço: Av. República do Líbano nº 903, S. Aeroporto Novo Telefone: 225-7265 e 225-7239.

## Paulreauto
CARROS NOVOS E USADOS
Gerson Batista

Financiamento até 18 meses

| Especie | Ano | Cor | Comb. |
|---|---|---|---|
| Monza SL/E | 82 | Marron | Gas |
| Fiat - L | 81 | Amar. | Alc. |
| Brasilia | 81 | Bege | Gas |
| Brasilia | 80 | Bege | Gas. |
| Fiat Camionete | 80 | Bege | Gas |
| Fiat | 79 | Verm. | Gas. |
| Fiat - Camionete | 79 | Branca | Gas |
| Passat | 79 | Branco | Gas |
| Caravan | 78 | Bege | Gas |
| Chevette | 78 | Branco | Gas |
| Fiat | 78 | Verm | Gas |
| Volks | 72 | Verde | Gas. |
| Volks | 68 | Branco | Gas |
| CB II | 82 | Dourada | Gas |
| Fiat | 80 | Bege | Gas |

Av. Republica do Líbano, esq. c/ Rua 16-A, S. Aeroporto. Fones: 225-0670 e 225-2293

## NOVO USADO CEVEL

CARRO USADO COM JURO DE NO-O

| | |
|---|---|
| Fiat gas | 78/79/80/81/82/83 |
| Fiat gas | 82 0Km |
| Fiat álc | 80/81/83 |
| Fiat furgão álc | 80 |
| Fiat panorama álc | 80/81/83 |
| Alfa Romeo | 78/79/81/82 |
| Volks gas | 78/79/80/81/83 |
| Volks álc | 77/81/82 |
| Brasilia gas | 77/79/80 |
| Brasilia álc | 80 |
| Passat gas | 75/81 |
| Corcel | 75/81 |
| Gol | 80 |
| Kombi 3 | 71/79 |
| Kombi Diesel | 82 |
| CG-125 | 83 |
| CB 400 | 81 |

**cevel**
CECILIO VEÍCULOS LTDA
AV. ANHANGUERA 3.933 - CENTRO
FONE: 225-9955
Concessionária FIAT

## COFINAUTO
Mario P. Costa
Mauro Costa
COFINAUTO — LOCADORA E FINANCIADORA DE AUTOMÓVEIS

| | |
|---|---|
| F-100 4cc creme | 79 |
| Opala Comodoro 250-S branco | 76 |
| Opala 250-S prata metálico | 79 |
| Honda CB-400 II preta | 83 |
| Landau azul Executivo | 78 |

Av. Rep. do Líbano, 1 109
S. Aeroporto
Fones: 224-8555 e 224-6242

## NAVESA
Veículos usados

MATRIZ

| | |
|---|---|
| Belina | 78/79/80/81/82/83 |
| Volks | 74/78/82 |
| Corcel | 76/78/79/80/81/83 |
| Brasilia | 75/78/79/80 |
| Kombi | 79 |
| Passat | 80/82/83 |
| Paraty | 83 |
| D-10 | 80/81 |
| Opala | 77/79/80/81/82 |
| Caravan | 80/82 |
| D-60 | 80 |
| Chevette | 77/78/80Fiat80/81 |
| Fiat Oggi | 83 |
| LTD | 76 |

FILIAL

| | |
|---|---|
| LTD | 77 |
| Corcel | 78/79/81 |
| Passat | 81 |
| Chevette | 81 |
| Belina | 79 |

## CIAASA
MERCANTIL DE VEICULOS LTDA
Ford

| | |
|---|---|
| Corcel GT | 78 |
| Corcel Stander | 80 |
| Corcel LDO | 81 |
| Corcel L. álc | 82 |
| Belina L | 82 |
| Belina LDO | 82 |
| Landau | 78 |
| Landau | 79 |
| Brasilia | 75 |
| Brasilia | 78 |
| Volks 1300 | 78 |
| Volks 1300 | 81 |
| Passat, álc | 81 |
| Chevette | 79 |
| Caravan | 80 |
| Fiat Panorama, álc | 81 |

AV. ANHANGUERA Nº 5.334
FONES: 233-3141 E 233-4939
FUNCIONARIOS

## AUTO CENTER Roberto Wilian

| | | | |
|---|---|---|---|
| Fiat Panorama | Marrom met. | Alcool | 82 |
| Parati | Bege | Gasolina | 83 |
| Passat TS | Cinza met. | Gas | 82 |
| Passat | Marrom | Gas. | 78 |
| Marajó | Cinza met. | Gas | 82 |
| Chevette | Azul met. | Gas. | 82 |
| Chevette | Marrom met. | Gas. | 77 |
| Ford F-100 | Azul e branco | Gas. | 81 |
| Chevette Hatch | Branco | Gas. | 80 |
| Saveiro | Branco | Gas. | 83 |
| Fiat GL | Branco | Gas. | 79 |
| Fiat L | Bege | Gas. | 78 |
| Opala | Branco | Gas. | 78 |
| Opala | Branco | Gas. | 78 |
| Opala | Azul | Gas. | 76 |
| Opala | Azul | Gas. | 76 |
| Opala | Branco | Gas. | 79 |
| Kombi | Branco | Gas. | 80 |
| Kombi | Branco | Gas. | 80 |
| Volks 1300 | Branco | Gas. | 73 |
| Volks 1300 | Branco | Gas. | 74 |
| Puma | Branco | Gas. | 77 |
| Brasilia | Branco | Gas. | 79 |
| Jeep | Azul | Gas. | 82 |
| Jeep | Azul | Gas. | 72 |
| Ford Pick-Up | Azul | Gas. | 76 |
| C-10 Cab. Dupla | Marrom | Gas. | 74 |
| Veraneio | Vermelha | Gas. | 74 |
| D-10 | Vermelha | Diesel | 80 |
| Mercedes Benz 11-13 Caixa | Azul | Diesel | 75 |
| Ford Caçamba | Azul | Diesel | 78 |

* Escolha seu Plano de financiamento, que aprovamos na hora
* Vendemos com certificado de Garantia
* Compra, vende, troca, financia: fazemos consignações

Av. "Z" nº 282, S. Aeroporto.
Fones: 225-5123, 225-3235, 223-6431

## COMERCIAL DE AUTOMÓVEIS BANDEIRANTES LTDA.

Temos todas as marcas de carros zero quilômetro abaixo da tabela:

| | |
|---|---|
| F-4000 MWM/Ford | 0km |
| F-1000 super série | 0km |
| F-100 super série álc | 0km |
| Belina luxo/LDO | 0km |
| Escort GL, álc | 0km |
| D-10 super série | 0km |
| A-10 super série | 0km |
| D-60 | 0km |
| Monza SLE | 0km |
| Voyage S/LS | 0km |
| Paraty S/LS | 0km |
| Gols S/LS | 0km |
| Volks 1300 L | 0k m |
| Fiat CS Oggi | 0 km |
| Honda CB-400 II e CG-125 | 0km |
| Marajó SL álc | 83 |
| Marajó SL, gas | 82 |
| Passat LS, álc | 80/81 |

Bandeirantes Automóveis — Av. X esquina com 18-A nº 139 — Setor Aeroporto — Goiânia Fones: 223-7373 e 225-3535

## BRASÍLIA DIESEL S.A.
VEÍCULOS USADOS

| | |
|---|---|
| LS 1519/ 36 Carreta Carga Seca | 76 |
| L-608-D/35 | 77/80/81 |
| F-4000 Carroceria Furgão | 79 |
| Corcel GT, Cor Prata | 78 |
| Motor de Popa Evinrude 25 HP | 78 |
| Motor de Popa Johnson 35 HP | 77 |

233-3022 Av. Anhanguera, nº 5698 Campinas

## 12 ANOS DE BONS NEGÓCIOS — AUTOMINAS
Comércio de Automóveis Edmundo Machado Wald. César Machado

Compra, vende, troca e financiamento de carros novos e usados

| | |
|---|---|
| Corcel II L álc | 83 |
| Belina II L verde | 78 |
| Belina II bege | 78 |
| Caravan | 76 |
| C-10 6cc | 78 |
| C-10 6cc | 74 |
| Fiat 147 | 78 |
| Fusca 1300 | 78 |
| Opala 4 portas 4cc | 76 |
| Mustang | 70 |
| Fusca 1300 | 73 |
| Yamaha DT-180 | 83 |
| Kombi | 80 |
| Maverick LDO | 77 |

Av. Tocantins esquina com 12-A Setor Aeroporto
Fones 224-5018 e 225-3649

## MOREIRA AUTOMÓVEIS
COMPRA, VENDA TROCA E FINANCIA

| | |
|---|---|
| Belina alcool LDO | 0km |
| D-10 | 0km |
| F-1.000 | 0km |
| F-4.000 | 0km |

USADOS

| | |
|---|---|
| Opala Comodoro | 83 |
| Opala Comodoro | 82 |
| Opala | 80 |
| Caravan | 81 |
| Chevette Hatch | 80 |
| Volks | 82 |
| Volks | 81 |
| Volks | 79 |
| Volks | 77 |
| Brasilia | |
| Brasilia | 80 |
| Brasilia | 79 |
| Brasilia | 76 |
| Passat LS | 80 |
| Fiat branco | 78 |

Rua 18-A nº 377
S. Aeroporto
Goiânia-GO.
Fone: 223.5728

## MOTORAÇO
Motores à base de troca

Peças usadas e retificadas em geral. Aços especiais e chapas cortadas. Jato árela. Suspensão Volks.

MOTORES A BASE DE TROCA

| | |
|---|---|
| Volks 1300 | 105 mil |
| Volks 1500 | 108 mil |
| Brasilia | 110 mil |
| Variant | 110 mil |
| Passat | 135 mil |
| Corcel | 115 mil |
| Chevette | 135 mil |
| Opala 4cc | 145 mil |
| Opala 6cc | 145 mil |
| C-10 | 155 mil |
| Fiat | 140 mil |
| F-100 | 140 mil |
| Maverick | 140 mil |
| Perkins 6-357 | 900 mil |
| Perkins 6-358 | 1 milhão |
| Virabrequim 1113 | 400 mil |

Av. Anhanguera, 6955 — Campinas
FONE: 233-06-32

## DINIZ AUTOMÓVEIS

| | |
|---|---|
| Voyage branco c/7.500 km | 83 |
| Toyota azul c/ 7.000 km | 82 |

Av. 24 de Outubro, 1.239
Campinas
Fone: 233-8281

## Autoplan
Comércio de Automóveis Ltda.
13 ANOS DE BONS NEGÓCIOS

| | |
|---|---|
| Kombi Diesel | 82 |
| Variant II | 80 |
| Brasilia | 78 |
| Fusca 1300 | 77 |
| Corcel Hobby álc | 81 |
| Corcel II L | 78 |
| Chevette SL | 80 |
| Fiat 147 GL | 80 |

Av. Paranaiba, 1.146
Fones: 225-3988 e 224.2120.

## GARAGEM 2001
COMPRA - VENDA TROCA E FINANCIA VEICULOS NOVOS E USADOS

| | |
|---|---|
| Opala | 78 |
| Opala | 78 |
| Opala | 78 |
| Dodge Polara | 78 |
| Passat | 75 |
| Kombi | 80 |
| Brasilia | 75 |
| Belina | 76 |
| Fiat | 80 |
| Fiat | 78 |
| Chevette | 78 |
| Corcel II | 79 |
| Corcel | 77 |
| Corcel | 76 |
| Corcel | 77 |
| Corcel | 74 |
| Caminhão F-600 | 71 |
| Volks | 80 |
| Volks | 77 |

FONE: 225-6061
Rua 17-A nº 1246 — Setor Aeroporto Goiânia-Goiás.

## BOLSA DE AUTOMÓVEIS DE GOIÂNIA
ACEITAMOS CONSIGNAÇÕES FINANCIAMENTOS

| | |
|---|---|
| A-10 | O Km |
| F-1000 | 0Km |
| F-4000 | 0Km |
| A-10 6cc | 0Km |
| Corcel Alc. | 81 |
| D-10 | 81 |
| Opala Comodoro | 81 |
| Corcel Luxo | 81 |
| Volks Alc. | 81 |
| Corcel Luxo 5 marchas 80 | |
| Brasilia | 80 |
| Volks | 77 |
| Opala | 74 |
| Yamaha RX-180 | 82 |
| CB-400 Equip. c/ Som 83 | |
| Mercedes 1113 | 80 |

Avaliamos frotas
FONE: 223-3015
Av. Rep. do Líbano, 915 esq. c/17-A. porto Goiânia-GO

## VILA RICA
Automóveis

| | |
|---|---|
| Opala SS branco | 80 |
| Volks bege | 81 |
| Chevette | 78 |
| Corcel luxo álc | 79 |
| Passat branco | 80 |
| Chevette cinza met. | 80 |
| Opala luxo | 78 |
| Corcel bege | 81 |
| Brasilia branca | 76 |

Av. Republica do Líbano no 1095
Setor Aeroporto
Fone: 225-7461

## Empregos

### OFERTA

**CONTABILISTA ADMINISTRADOR DE EMPRESAS** — Necessita-se p/ trabalhar em Itumbiara. Bom salário. Não necessita diploma. Somente conhecimento. Rua Benjamin Constant, 343. Fone: 431-2455. (75-EO-1)

**MODELISTA DE CALÇADOS** — Sexo masculino, 18 anos acima, com muita experiência. Tratar rua 210 nº 349, S. Coimbra. (EO-4)

**MARCENEIRO** — Sexo masculino, 18 anos acima, com bastante experiência. Trabalhar no setor Rodoviário. Tratar Praça Cívica, nº 226. (EO-4)

**MENOR** — Precisa-se de um, p/ cuidar de jardim, acima de 12 anos, que more no emprego. Tratar na Pça. Cruzeiro, 53, S. Sul, Elba. (77-EO-1)

**OPERADOR DE CAIXA** — Sexo feminino, solteiro, 2º grau completo, com 1 ano de experiência comprovada. Tratar rua 210 nº 349, S. Coimbra. (EO-7)

**CORTADOR DE ROUPA** — Sexo feminino, 18 anos, acima com experiência. Tratar rua 210 nº 349, S. Coimbra. (EO-4)

**PROCURA** Vendedoras para venda interna e externa de cosméticos. Que tenha 1º grau e boa aparência. Salário inicial Cr$ 32 mil. Maiores informações no seguinte endereço: rua Goiás, 92, às 15 horas do dia 25 em Buriti Alegre. Solteira ou casada. Oportunidade única. (75-EO-1)

## Domésticas

**COZINHEIRA** Precisa-se de uma. Paga-se bem. Tratar a Rua 30 nº 279 S. Oeste, atrás do Col. Marista. (77-DO-2)

**ARRUMADEIRA** — Precisa-se, que durma no emprego, tenha refs. Paga-se bem. Tratar na Pça. do Cruzeiro, 53, S. Sul, c/ Elba. (77-DO-1)

**DOMESTICA** — Precisa-se p/ arrumar e cozinhar, c/ que durma no emprego. Exige-se referências. Tr. R-a 227 nº 382, S. Universitario, atrás da LBA. (77-DO-2)

**DOMESTICA — URGENTE** — Trab. S. Coimbra. Tratar Av. 85, 1670, fone 232-0515, S. Marista após 18 horas, paga-se bem. (75-O-1)

**AGÊNCIA SO DOMESTICA** — Estamos selecionando: cozinheiras, arrumadeiras, serviços gerais e babás. Rua 55 nº 938, Centro, fone: 224-6012. (75-DO-2)

**COZINHEIRO** Precisa-se p/ restaurante, c/ experiência e boa referência. Tratar à Pça. do Cruzeiro nº 59, S. Sul a partir das 18.00 horas. (75-DO-2)

## Vendedores

Empresa de grande porte precisa de 2, de alto nível, preferência do sexo feminino, com capacidade em contatos com o público. Oferece treinamento inicial, fixo mais comissões. E indispensável condução própria (moto ou carro). Tratar à Av. 24 de Outubro, 1240, Campinas, c/ Tereza.

## ÓTIMA OPORTUNIDADE
### VENDEDORES E VENDEDORAS

Ganhe acima de Cr$ 180.000,00. Venda de produto de grande aceitação no mercado. Indispensável boa aparência, desenvoltura e conhecimento de vendas à domicilio. Tr. à Rua 402 nº 500, V. Viana, das 8 às 12 hs, e das 14 às 18hs.

## GOIAZÉM
GOIÂNIA DE ARMAZENS GERAIS LTDA.
ESTA ADMITINDO:
SECRETARIA

EXIGIMOS:
- 2º Grau completo
- Experiência anterior
- Datilografia
- Boa aparência

OFERECEMOS:
- Bom ambiente de trabalho
- Salario compativel c/ a função

As interessadas deverão procurar o Sr. Mesquita, a partir das 14hs., na Rua 84 nº 133 S. Sul. Favor não comparecer sem os requisitos acima.

## JARDINEIRO

Precisa-se de um, para trabalhar em residência, também que faça pequenos serviços domésticos. Paga-se o salário, assina a Carteira Profissional. Tr. à Av. 24 de Outubro nº 1.240, c/ Tereza.

## ARRUMADEIRA

Precisa-se de uma arrumadeira, que tenha experiência em todos os serviços domésticos, com bom nível de instrução. Salário base Cr$ 50.000,00. Favor não se apresentar sem as exigências acima.
**Tratar c/ Tereza à Av. 24 de Outubro, nº 1240 Campinas.**

## Cursos

**EMPREGOS** — Mais oportunidades e melhores salários são para quem sabe datilografia. Seja bom datilógrafo, diplomado em apenas 60 dias gastando menos p/ CURSO DINÂMICO DE DATILOGRAFIA, Av. Goiás nº 1.310, próx. a rua 55. (EO-7)

**EMPREGO** — Se você deseja habilitar-se a vagas em serviços públicos e comerciais, faça o curso de telefonista em PBX, PABX, KS e chefe de secretaria, em apenas 30 dias. A mesma encaminha você ao emprego. Rua 23, 214, quase esq. c/ a 3, Centro, fones: 224-6218 e 223-5020. (EO-7)

**CURSO PRÁTICO DE TELEFONISTA** — A Goiastel oferece o curso em aparelhos PBX, PABX, KS e chefe de secretaria. Preço especial com desconto. Vagas limitadas. A mesma encaminha você ao emprego. Rua 23 nº 214, quase esq. c/ a 3, Centro. Fones: 224-6218 e 223-5020. (EO-7)

## Veículos e Acessórios

### VOLKSWAGEN

**TÁXI** Vende-se Volks, Mod., 80 ou troca na Rodoviária do Dergo. Tratar Tergel Tecidos, fone: 233-7682 na Rodoviária, c/ Edivaldo. (76-VA-1)

**NEGOCIO DA CHINA** — Até 2ª-feira, dia 26. Vende-se Gol 0 Km, particular, ainda não retirado da agência, cor a escolher p/ apenas Cr$ 2.600 mil, c/ tranferência de 11 prest. de Cr$ 97 mil. Tratar 6ª, sábado e domingo c/ Paulo, fones 225-2082, 225-4135. (77-VA-1)

**BATEU SEU CARRO?** — Não se preocupe. Mecânica, Lanternagem e Pintura, da melhor qualidade, pelo menor preço. Mecânica Lenzo. Tradição do melhor serviço, rua 18-A, nº 380, S. Aeroporto. Fone: 223-1168. (VA-7)

## Policar
Rua 3 esq. c/ 20 - Centro
POLIMENTO E LAVAGEM DE VEICULOS LTDA
Valorize seu carro, com polimento cristalizado e manutenção por um ano. Lavagem a jato quente, para motores e motocicletas.

**VENDE-SE** — Fusca 1.300 79, branco bem conservado. Cr$ 850 mil. Tratar fone 223-0982, 225-9866 c/ ARGENTINO (VA-7)

**VENDE-SE** — Um Fusquinha 1300 Fafá 73 motor, câmbio e lataria nova. Tratar à Av. Bernardo Sayão nº 1893, S. Fama ou Drogaria Fama, fone 223-2930. (76-VA-2)

### CHEVROLET

**CHEVETTE/74** Vende-se cor vinho, em bom estado. Tratar fone 233-6486 c/ Antero. (75-VA-2)

**GELADEIRAS DE PESCARIA** — C/ motor elétrico e a gasolina, vendas. Refrigeração Marquez, fone: 223-1088. (VA-7)

**CARAVAN, OPALA, CHEVETTE, 0 KM** — Preço a baixo da tabela, cor à escolher. AURORA VEICULOS LTDA., fones 233-1155 e 233-6446. (VA-7)

**BATEU SEU CARRO?** — Não se preocupe. Mecânica, Lanternagem e Pintura da melhor qualidade pelo menor preço. Mecânica Lenzo — Tradição do melhor serviço. Rua 18-A, nº 380, S. Aeroporto. Fone: 223-1168. (VA-7)

**CHEVETTE/78 SL** — Vende-se um, e 2 Volks 1300 L 77, um branco e outro azul, ambos super conservados, mecânica à toda prova. Tr. à Av. 85 nº 1.903, ou fone 241-0573 c/ Orci. (75-VA-2)

**DIO-OK** — Super série, ou luxo. Pr. abaixo da tabela, cor a escolher. Tratar AURORA VEICULOS LTDA., Av. Paraná, 596, fones 233-6446 e 233-1155. (VA-7)

### FORD

**F-1300/81** — Vende-se, super conservado. Ocre Branco, somente particular. Tratar c/ José, fone: 233-1480. (77-VA-2)

**LANDAU** — Vende-se um, 79, série ouro, baixa quilometragem, somente 2 donos, bordo metálico, lindo, superconservado. Tratar c/ José, fone: 233-1480. (77-VA-2)

**F-1000/F-4000 E F-2000** — OK preço abaixo da tabela, cor a escolher, à faturar. Tratar AURORA VEICULOS LTDA., Av. Paraná, 596, fone: 233-6446 e 233-1155. (VA-7)

**BELINA E CORCEL L OU LDO 0K** — Cor a escolher. Preço abaixo da tabela. AURORA VEICULOS LTDA., Av. Paraná, 596, fone: 233-6446 e 233-1155. (VA-7)

## JAGUAR
Assistência técnica Honda, Yamaha, Lavamoto

MOTOCICLETAS

| | |
|---|---|
| Turuna | 82 |
| MI | 82 |
| MI | 83 |
| Turuna super equip. | 82 |
| CB-400 II Financ. | 82 |
| RX-180 Equipada | 83 |
| RX-180 Custon | 83 |
| RX-180 Avant | 83 |
| CG-125 | 82 |
| Suzuki 500 | 72 |
| BMW super nova | 51 |

AUTOMÓVEIS

| | |
|---|---|
| Volks 1300 | 80 |
| Fiat | 79 |
| Fiat | 79 |
| Volks 1300 | 78 |
| Variant | 77 |

A sua garantia do melhor negócio
Av. Z, 579
Fone 224-7381
S. Aeroporto
Goiânia — Goiás

## Motos e Bicicletas

**MOTO YAMAHA 125/82** — Vendo ou troco por Fusca. Tratar na rua R-13, nº 145, S. Oeste. (77-MB-2)

DM Revista

Goiânia, 23 de setembro de 1983

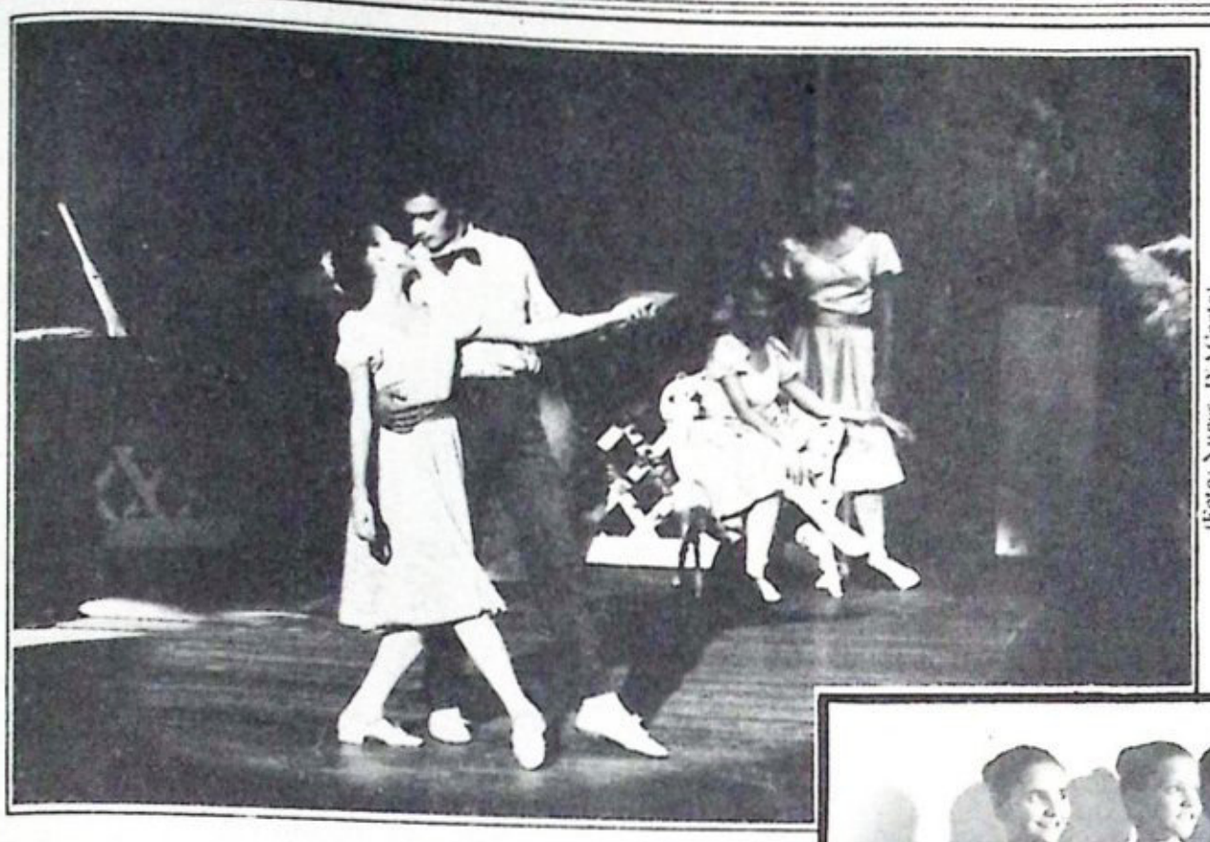

(Foto: Nunes D'Acosta)

Jovens bailarinos. Os sonhos aliados à disciplina

A partir de hoje, durante nove noites consecutivas, os palcos do Teatro Goiânia estarão tomados pelas crianças e adolescentes que compõem o Corpo de Baile Estudante do Mvsika Centro de Estudos. Sonhos, fantasias e alegrias estarão unidos ao melhor da música nacional e internacional, levando o balé goiano a um luxuoso vôo.

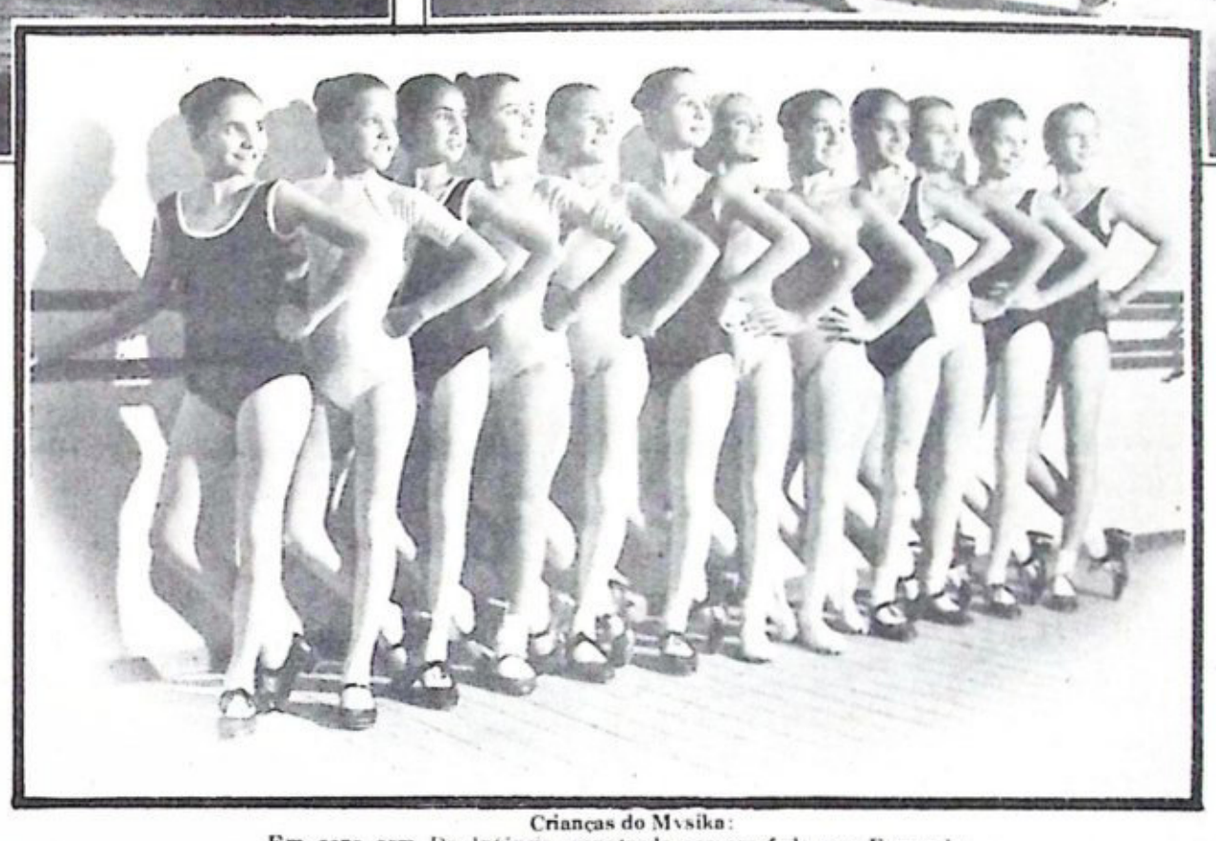

Crianças do Mvsika: Em cena com Da Infância, sapateado coreografado por Fernanda Prates

# É O VÔO DE LUXO DO BALÉ GOIANO

RACHEL AZEREDO

Malhas, sapatilhas, **leotards**, sustentores, **tutu**, tules e incansáveis horas de estudo e prática compõem o universo dos que praticam a dança de forma mais consciente. No caso de meninas, poucas são as que não possuem um sonho ligado ao balé, à força da dança em um palco, ou à magia da música clássica aliada aos movimentos tradicionalíssimos da dança.

Para concretizar o sonho de muitas de nossas crianças, que amam a arte por si mesma e não como um complemento da educação formal, o Mvsika Centro de Estudos — criado em 1973 — montou o CBEM — Corpo de Baile Estudante do Mvsika. É este Corpo de Baile que parte agora para sua terceira temporada em solo goiano, apresentando à comunidade um grupo que reúne os alunos de maior adiantamento e potencialidade da Escola, concedendo-lhes uma oportunidade de exercer a dança em condições semi-profissionais.

Mas longe de constituir mais uma obra de amadores, o espetáculo a ser apresentado a partir de hoje, durante nove dias consecutivos, representa na verdade a finalização de um trabalho árduo, duro mesmo, e de rara beleza. O trabalho é perfeito, principalmente a se considerar que é fruto do único Corpo de Baile existente em Goiás, porta constantemente aberta para sedimentação do profissionalismo dos que hoje são estudantes de dança.

### DANÇA É VIDA

Com ensaios contínuos, por um período superior a seis meses, o CBEM ocupará os palcos do Teatro Goiânia com 28 bailarinos e 14 crianças especialmente preparadas para um espetáculo de alto nível. Buscando mostrar ao público goiano a vida de uma escola de dança, os esforços dispendidos por cada um dos alunos, a paixão pela arte, em qualquer que seja sua forma de manifestação, acabou sendo montado o **Dança é Vida. Viva a Dança!** Verdadeiro vôo de luxo do balé goiano.

Nele estarão sendo mostrados quatro estilos de dança: o clássico puro — que lembra os tempos de Luis XVI, o **Rei Sol** —; o moderno, o contemporâneo, e o sapateado. No conjunto o espetáculo pretende mostrar que a vida com a dança, vivida intensamente no Mvsika nos últimos 10 anos, é o espelho da rotina de toda escola de dança. Estarão lado a lado, em todas as fases, a escola em seu pique atual, com crianças descobrindo o mundo do Som e da Dança; sonhos, fantasia e humor que se confundem com uma carreira; moças e rapazes em adágios, **alegres e pas-de-deux**, que compõem os exames sucessivos da estrutura que forma um bailarino.

Em termos de grupo amador o Corpo de Baile do Mvsika vem conseguindo se projetar até mesmo nacionalmente. Além de Goiânia e cidades do interior do Estado, já se apresentou em São Paulo e Brasília. É o reconhecimento ao respeito pela dança nutrido pelo CBEM, onde não existem partes, apenas um todo: bailarinos, professores, diretores, e pessoal administrativo unidos por pontos fundamentais — zelo pela qualidade e intenso trabalho.

### TRABALHO ARTESANAL

Mas partir do zero e alcançar a formação de um Corpo de Baile completo, que chega agora a uma temporada de nove apresentações, não foi fácil. Atribuindo o sucesso de todo o trabalho às professoras do Mvsika, Glacy Antunes diz da necessidade de se formar um público, para que artistas possam partir, todos os fins de semana, para a cultura viva e vibrante.

Contamos com a ajuda de amigos para a venda de ingressos, e em espetáculos anteriores houve a participação de até 80 pessoas para este trabalho. Para as primeiras apresentações centenas de ingressos já foram vendidos, mas é preciso consciência por parte do público, para que as nove apresentações tenham casa lotada.

Glacy lembra que a renda do **Dança é Vida. Viva a Dança!** será revertida em benefício de três organizações espíritas: o Lar Francisca de Lima; o Posto de Auxilio Espírita, e o Grupo Regeneração. Ao mesmo tempo em que se busca contribuir para a construção de creches, com o apoio dessas organizações, cultiva-se entre inúmeros segmentos da comunidade o amor pelo teatro.

### PROGRAMA

Dividido em cinco partes, o espetáculo será iniciado através da mostra de como vive uma escola de dança, com seus ensaios, aulas e montagens coreográficas. A coreografia é de Marcelo Moacir e a música de Egberto Gismonti e Gonzaguinha.

O segundo trecho, que trata da infância, terá coreografia de Fernanda Prates e Música de Campbell/Hart. Dando sequência ao trabalho entrarão moças e rapazes, já com resultados positivos na dança, apresentando adágios, **alegros** e **pas-de-deux** sob música de Minkus/Offenbach e coreografia de Edmundo Carijó.

As duas últimas etapas tratam da doce vida de um adolescente, que enquanto realiza estudos diários e enfrenta rígida disciplina com a dança, ainda encontra tempo para sonhar; partindo posteriormente para a tomada final de decisão onde a dança poderá ser finalmente encarada como profissão. As coreografias destas etapas são de Marcelo Moacir e Lourdes Bastos, com músicas de Carlos Gomes e Dick Hyman.

# Inacabado mostra *Os Órfãos de Jânio*

Com estréia marcada para hoje às 21 horas, no Teatro Inacabado da AGT, **Os Órfãos de Jânio** — de Millôr Fernandes — promete compor uma das melhores temporadas do teatro goiano. Com produção local, a cargo da Agremiação Goiana de Teatro, a peça aborda um tema político-existencial, que impõe uma reflexão sobre os últimos vinte anos da história brasileira.

Quando **Os Órfãos de Jânio** estreou em São Paulo, em maio de 1980, Jânio Quadros se encontrava fora do Brasil. Longe do País e das manchetes, o político de inflexões estudadas e de largos gestos parecia uma página virada na história do País.

Hoje, cada vez mais atual, a peça representa muito mais que uma incursão profunda em fatos históricos. Com as sucessivas investidas de Jânio no cenário político, a peça irrompe em cenas fortes, vibrantes e atualizadas. A platéia torna-se quase impossível ignorar a "presença" do habilidoso político, durante todo o desenrolar do espetáculo.

Os Órfãos de Jânio: Regina Simões, Mauro Toledo, Elaine do Carmo, João Angelo e Claudia Rios

### VEDETISMO

Merecedor de aplausos da crítica especializada enquanto esteve em cartaz em São Paulo, o texto de **Os Órfãos de Jânio** consegue levar a juventude que compõe a platéia — e que não vivenciou a renúncia de Jânio — a total participação: O colunista Jairo Arco e Flexa teceu imensos aplausos ao brilhantismo do texto:

— É a descida ao inferno da consciência brasileira. Trata-se de uma travessia que vale a pena ser empreendida.

E são os jovens que conseguirão, agora, se identificar com o que virem, e partirão para os aplausos, numa reação epidérmica inevitável explicável: eles também são órfãos de Jânio.

### CORPO TÉCNICO

O elenco, dirigido e supervisionado por Otavinho Arantes, contará com os seguintes elementos: Mauro Toledo, que interpretará Beto, um cantor de boate que já conheceu o sucesso; Regina Simões, que tem a seu cargo o papel de uma funcionária pública, fã de Jânio; João Angelo, que interpretará um conhecido jornalista da época; Elaine do Carmo, representante da juventude dos anos 60; Cláudia Rios, uma jovem culta e inocente, e Francisco Gomes, que será o **barman**, uma espécie de sentinela do tempo. Os figurinos e maquiagem estão a cargo de Marly Winckler, a trilha sonora é de Rubens Chaer e os cenários de Omar Ribeiro.

**Os Órfãos de Jânio** permanecerá em cartaz até domingo com sessões únicas sempre às 21 horas. Ingressos podem ser adquiridos na bilheteria do Teatro Inacabado da AGT, a Cr$ 1 mil. **(RA).**

Dando prosseguimento à campanha de arrecadação de fundos para custeio dos programas em benefício do menor carente, a Fumdec através de sua presidente Adriana Albernaz com o apoio das esposas de secretários, chefes de gabinetes e vereadores, vai promover o avant-première do filme Porky's II, no dia 28 próximo, com sessões às 20 e 22 horas, no Cine Capri.
As colaboradoras trabalham também na venda de bilhetes da rifa de uma motocicleta Honda-125, doada pela revendedora Edmar Ferreira. O sorteio será no dia 22 de outubro pela Loteria Federal.

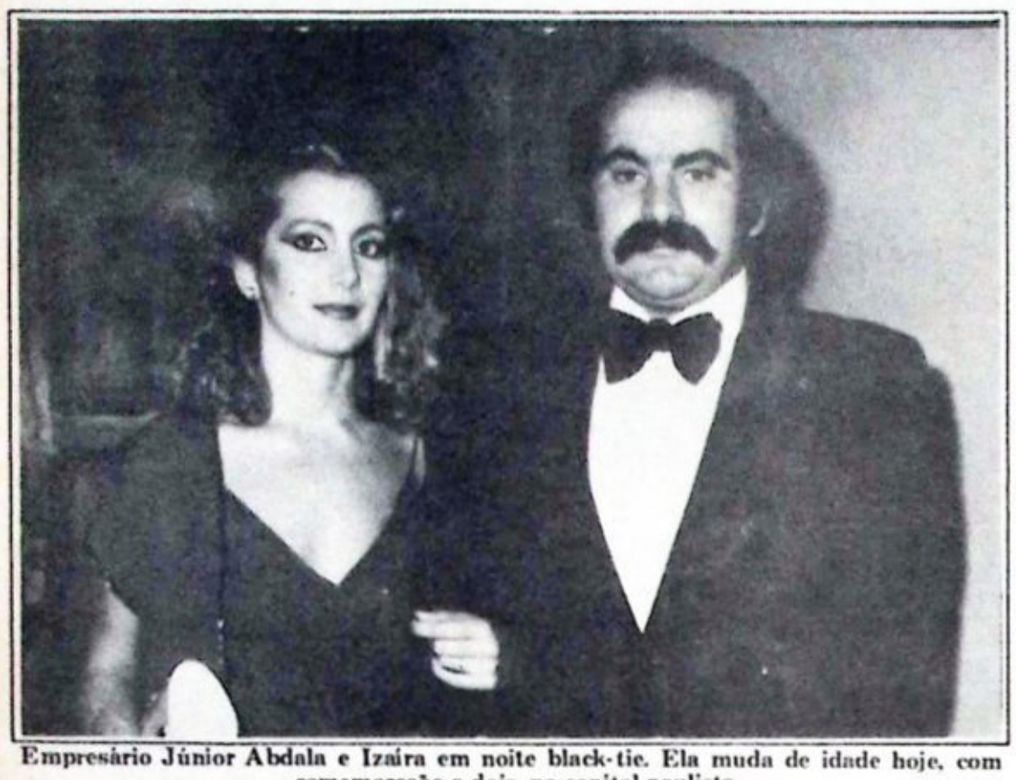

Empresário Júnior Abdala e Izaíra em noite black-tie. Ela muda de idade hoje, com comemoração a dois, na capital paulista

## LEITURA DINÂMICA

Entra em cartaz hoje e vai até domingo, no Teatro Inacabado, a peça Os Órfãos de Jânio, sempre às 21 horas. A produção é da Associação Goiana de Teatro sob a direção de Otavinho Arantes

—•••—

Dia 30 próximo, em todas as escolas da rede estadual de ensino, das 8 às 22 horas, professores, funcionários, estudantes, pais de alunos e representantes da comunidade vão discutir os problemas e apresentar propostas para sua escola, numa iniciativa do secretário Adhemar Santillo.

—•••—

Empresário Ivens de Brito Andrade e Sandra, atualmente residindo em Campo Grande-MS, estão em Goiânia revendo amigos e familiares.

—•••—

Moema Nascimento Camilo muda de idade hoje. A comemoração será entre amigos mais chegados e familiares.

—•••—

Está fazendo o maior sucesso a depilação definitiva que profissionais altamente competentes estão fazendo no Lenne House Cabeleireiros, de segunda a sexta-feira. Confiram na Avenida Araguaia nº 330 - Centro.

—•••—

João Batista de Oliveira (João Só), diagramador do DIÁRIO DA MANHÃ, segue hoje para São Paulo, onde vai representar este jornal no lançamento do carro Chevy 500, da Chevrolet.

—•••—

Sérgio Luiz Machado Fernandes e George Lins Zinn, gerentes da Masson Joalheiros, no Flamboyant, viajaram para o Rio, onde foram buscar a coleção de jóias para este final de ano.

—•••—

Médico Ronaldo Celestino da Silva e Maria Antonieta receberam em sua casa, na última segunda-feira, para um jantar, por ocasião do aniversário dela.

—•••—

## Falha médica

Ao se submeter a uma cesariana em junho passado, no Hospital Ebenezer, em Campinas, a doméstica Darinha Emídia dos Santos ficou com um corpo estranho em seu ventre, o que provocou, inclusive uma paralisia ficando ela presa ao leito, impedida de trabalhar. O que a vítima deveria ter feito, no mínimo, seria procurar o médico Jamil Cândido de Carvalho, em busca de suas razões. E fez. Acontece que, pobre e desvalida, a paciente encontrou um médico que, em hipótese alguma assumiu a sua falha, dizendo não acreditar que o seu problema de saúde fora causado pela cirurgia e sim por uma "inflamação na vesícula". E o pedaço de sonda poletileno encontrado no ventre da doméstica pelo cirurgião Willian Barbosa? Os médicos que nestes casos se unem na defesa de suas irresponsabilidades, (nunca assumidas) estão diante de um dilema: um colega desmentindo o outro, e até mesmo com acusações, pois o doutor Jamil, em sua defesa diz que a paciente havia se submetido a outras cirurgias antes da cesariana, o que significa que o objeto em seu ventre foi deixado por outro médico. Afinal, o que provocou a paralisia da doméstica: outras cirurgias ou a "inflamação na vesícula", também diagnosticada pelo doutor Jamil? Mas quem vai provar se a palavra da doméstica e a sua paralisia já mostrada ao médico, não tiveram a menor validade? Com a palavra o Conselho Regional de Medicina...

## Os 13 Mais de Goiás

Marcada para o dia 28 próximo, a partir das 20 horas, no Clube Jao, a promoção anual do Grêmio Litero Carlos Gomes, sob a coordenação do presidente Roldão de Oliveira e do diretor social João Guimarães, que confere diplomas de Honra ao Mérito às pessoas que mais se destacaram nos seus diversos setores de atividades.
Cora Coralina e João Batista de Lima foram escolhidos como o A Mulher e A Homem do Ano, respectivamente. Os 13 Mais, segundo a comissão de alto nível do Grêmio Litero Carlos Gomes, são: o ex-senador Leoni Mendonça; odontólogo Antônio Tavares Bueno Junior; educadora Anita Adjair Araujo Albuquerque; pecuarista Antônio Severino de Medeiros; e empresário Antônio Sebba Filho; médico Antônio Carneiro dos Santos; empresário José Raimundo Bologonani; empresário José Roberto Ventura; desportista João Batista Franaça; hoteleiro José Salles; economista Marco Antônio Reis; jornalista Batista Custódio dos Santos e o empresário Manoel Madruga.

Maria Lúcia Mohn, mulher bonita, elegante e de grande senso administrativo que é comprovado no sucesso da boutique que tem o seu nome, localizada no setor Sul, hoje, dona da mais exigente clientela de Goiânia. Lúcia retorna amanhã do eixo Rio/São Paulo com a bagagem repleta de novidades criteriosamente escolhidas pelo seu acentuado bom gosto

## Os primeiros da crônica social

Segundo o jornalista Eliezer Penna, a primeira crônica social escrita em Goiânia já nos moldes adotados até hoje, é de autoria da professora Lena Castelo Branco. Ela era colaboradora da Folha de Goiaz e fez, por volta de 1949/50, um minucioso trabalho focalizando uma festa no Jóquei Clube, descrevendo inclusive, os modelos das damas da sociedade e presentes ao acontecimento. O cronista Lourival Batista Pereira, o LBP, segundo Eliezer, pode ser considerado o pai da crônica social, em termos profissionais. Tais informações vêm a propósito de pesquisas a respeito dos 50 anos de Goiânia.

## Em torno de Marise

Marise de Oliveira e Silva, uma das diretoras da MS Turismo, embarca na próxima segunda-feira para Paris onde vai fixar residência, atendendo a uma proposta da Embaixada do Brasil na França. E foi para suas despedidas que Nélia Cristina Queiroz Costa reuniu um grupo de amigos em seu apartamento, no setor Bueno, na noite de anteontem. Aos convidados foi servido um coquetel seguindo de jantar à base de pratos típicos da cozinha italiana. O cantor e compositor João Caetano brindou a homenageada e os convidados com suas belas melodias, durante a reunião que se prolongou até as 7 horas do dia seguinte, quando foi servido o café da manhã. Presentes Otavila Pereira, Paulinho Roriz, Carmita Jungman Artur de Oliveira Jardim, Cinthya O'Dwyer, Inês Jungman, dentre outros.


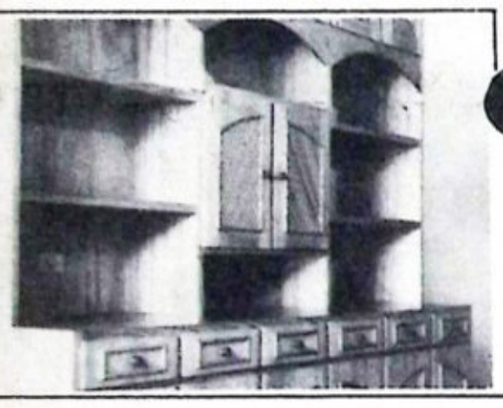

VCM VERSAILLES

A nova marca do bom gosto
• Projetos sem compromissos.
• Fabricação própria de armários, cozinhas e estantes em linhas exclusivas.
• Garantimos menor preço e maior qualidade.
• Venha conhecer nosso Show Room com Vídeocassete e peça um orçamento.
Av. T-9, esquina com rua 13, Setor Marista. Fone 241.4775

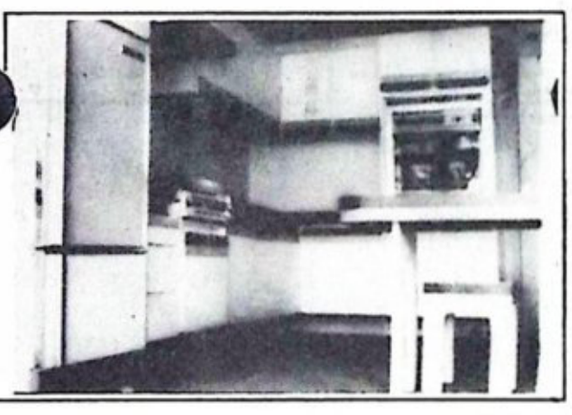

linea
móveis e interiores comércio e representações
Representante Exclusivo

forma
Av. República do Líbano, 2037 — Setor Oeste — Goiânia-Go.
Fones: 223-3911 — 225-4728 — 225-6995

Goiás tem uma das maiores gráficas do país

Venha nos visitar.
Av. 24 de Outubro, 1240 - Campinas
unigraf
Peça a presença de um vendedor ou faça o seu orçamento pelo telefone 233-5013


## Brigitte condena a matança de cães no Taiti

Nice, França — A atriz Brigitte Bardot, que se dedica à proteção dos animais, resolveu assumir a causa dos cerca de dois mil cachorros abatidos anualmente na Polinésia francesa para fins culinários, numa matança que ela classificou de "indizível e ilegal".

"Comer cachorros é um horror em si. E o modo como eles são mortos é uma abominação", disse Brigitte num programa de televisão transmitido esta semana.

A carne de cachorro é considerada uma iguaria rara por polinésios, chineses e europeus no Taiti. Segundo associações de proteção aos animais, eles são mortos de várias maneiras, inclusive amarrados pelas patas, colocados num saco e espancados à pau para amaciar a carne.

"Estamos nos unindo para pôr fim a esta prática abominável e convocar um boicote ao turismo no Taiti para acabar com esta barbárie vergonhosa e atroz", declarou Brigitte a uma revista, acrescentando: "Tenho vergonha de ser francesa".

Perguntada porque a campanha não se amplia de forma a incluir o problema da crueldade com crianças, Brigitte respondeu que realmente os grupos de proteção à infância "não têm o sucesso que deveriam" e acrescentou: "Acho lamentável o que se pode fazer com crianças e animais. Se estas coisas não fossem feitas com os animais, talvez não o seriam também com as crianças".

## Informática ajuda cegos brasileiros

Brasília (Sucursal) — A informática vai beneficiar grande parte dos 1,2 milhão de cegos do Brasil com a utilização de microcomputadores na impressão de livros e textos em Braille, permitindo ainda uma ampliação do campo de trabalho no País para os deficientes da visão. Nesse sentido, o Serpro (Serviço Federal de Processamentos de Dados), a Fundação para o Livro do Cego no Brasil e a Universidade de São Paulo, dentro de um programa de humanização da informática, estão finalizando estudos conjuntos na realização desse projeto. Isso permitirá aos cegos maior acesso às informações, abrindo-lhes possibilidades de uma melhor integração à sociedade.

Atualmente, a produção anual da imprensa Braille no País atinge a 50 títulos, com cerca de 11 mil exemplares. Essa tiragem reduzida é explicada pelo sistema de rodízio que os cegos utilizam em sua leitura. Com os métodos convencionais, um livro em Braille leva cerca de 3 meses para ser concluído e, com a utilização microcomputadores, esse tempo será reduzido para 1 a 15 dias. Com o apoio do Serpro e de pesquisas realizadas pelo laboratório de Subsistemas Integráveis do Departamento de Engenharia de Eletricidade da Politécnica, o Brasil em breve, com a participação da indústria nacional, estará produzindo equipamentos que viabilizarão esse projeto.

Dessa forma, o País não necessitará importar os caros equipamentos a serem usados na imprensa Braille. A prológica, por exemplo, atendeu solicitação do Serpro doando à Fundação para o Livro do Cego no Brasil um micro (sistemas 700) que será o primeiro a ser adaptado para a impressão de livros e textos em Braille.

Entre os dias 17 e 23 de outubro, caso haja tempo hábil, o stand do Serpro (e possivelmente o da própria fundação) poderá apresentar todo esse trabalho que vem sendo desenvolvido, no Parque Anhembi em São Paulo.

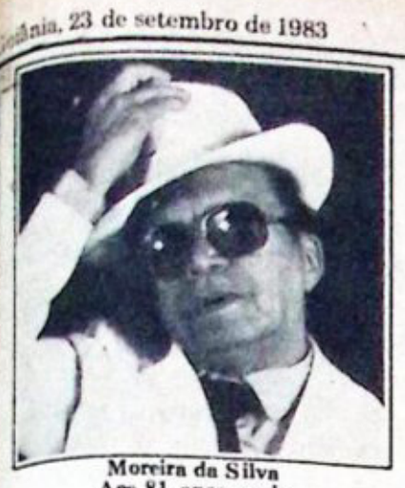

Moreira da Silva
Aos 81 anos, mais jovem do que nunca

Maria Alcina
chegou a ser vaiada, mas não desistiu

PIXINGUINHA

# Hoje tem deboche no Ateneu

Se Pixinguinha estivesse vivo e fosse hoje ao auditório do Ateneu Dom Bosco, por certo se divertiria bastante. Primeiro, com a irreverência de Maria Alcina. Depois, com a descontração de Moreira da Silva. Ela desbocada e sensual, é o pavor dos púdicos. Ele, conhece tudo de malandragem. Não esconde isso em suas músicas. Nem numa boa conversa.

Por tudo isso, o **Projeto Pixinguinha** que vai ao palco hoje e amanhã — às 18 horas, no Ateneu, a Cr$ 600 o ingresso — deverá trazer em relação aos demais o insólito, o deboche. Duvidam? Imaginem então Maria Alcina vestida exoticamente, pernas de fora, cantando em tom de deboche:

**"Meu Pai mas que calor/ calor na bacurinha/ Meu pai não é na sua/ Ai porem e na minha'** E ainda: **"Peguei no umbigo dele/ ele disse: é mais embaixo, Alcina. E mais embaixo".**

Ou Moreira da Silva, com sua peculiar descontração, traduzindo a malandrice carioca. Como em **"Faustina"**: **"Faustina corre aqui depressa/ Olhe quem está no portão/ E minha sogra com as malas/ Ela está resolvida a morar no porão/ Vai ser o diabo...".**

QUEM GOSTA?

Quanto custa o sucesso? Muito esforço, mas principalmente garra e persistência. Foi o que aconteceu com Maria Alcina que, vendo-se rechaçada pelo mercado ao tentar incursões no que há de comum na música, não teve dúvidas: partiu para o deboche, seguindo uma linha já adotada pelo conhecido Ary Toledo.

Saiu-se bem? Não se pode afirmar o contrário. Se não consegue figurar no hit nem ser reconhecida como uma star da música popular brasileira, pelo menos atrai público. Principalmente o infantil. Volta e meia é solicitada em programas de auditório (vide Chacrinha e Silvio Santos). Incomoda também a censura.

DOMESTICA

Mineira de Cataguases, Maria Alcina não nasceu em berço de ouro: seus pais eram operários. Mas a jovem Alcina não se identificava com o bater do relógio de ponto, as filas para pagamento e resolveu ser cantora. Melhor intérprete num dos festivais de sua cidade, um dia se mandou para o Rio, incentivada por Antônio Adolfo.

Trabalhou de secretária, sim, e até de doméstica. Mas não deixou a música, os festivais. Ainda que por vezes fosse vaiada por causa de sua voz. Até que um dia chegou a compensação: foi em 72, no Festival Internacional da Canção, no Maracanãzinho, quando levou o público ao delírio com **Fio Maravilha**, de Jorge Ben.

ÁREA MARGINAL

Aos 81 anos, Moreira da Silva está mais saudável que nunca. Basta se atentar para sua **performance** em distrações como **Kid Cavaquinho** e **Acertei no Milhar** — sua agilidade e expressividade são notáveis. Chega a realizar um musical coreografado.

Moreira da Silva conheceu a malandragem muito cedo, em Tijuca, onde nasceu. Aos 19 anos já era experiente em cantar serestas. Seu primeiro disco nasceu em 1931, ainda em 78 rotações. Mas, sucesso mesmo, só com **Arrasta Sandália**, de Baiko e Aurélio Gomes. (José Renato)

# Wanda e Adauto: juntos, pela música

Quem assistir ao **Projeto Pixinguinha**, logo mais, irá ver um pouco de Goiás nas canções de Wanda e Adauto. Os dois casam não somente vozes e instrumentos, mas também a temática musical, voltada para o bucolismo e as imagens goianas.

Estão juntos desde 1980. A parceria começou num festival de Pirenópolis, quando conseguiram o terceiro lugar. Mais que a boa colocação, ficou a certeza do perfeito entrosamento. Permaneceram juntos, cantando em outros festivais, obtendo sempre bons resultados. E já em 1981 gravaram **Forrobodó**, primeiro disco, fruto da **I Festa do Compositor Goiano**.

Fundaram a atuaram no grupo **Santo Ofício**, que, segundo definem, "desenvolveu um trabalho goiano-indígena-afro-brasileiro". O repertório era variado, ia do tango ao "rock-rural", passando pelo **blue** e frevo, e ainda pela congada, guarânia e música sertaneja.

"A MODA DA CASA"

O grupo **Santo Ofício** foi o primeiro do gênero a se apresentar no Teatro Goiânia. Adauto recorda:

— Montamos na ocasião o **show** "Moda da Casa". Em seguida o "Simplesmente", percorrendo com esse trabalho todo o Estado.

Vieram em seguida outros: "Kongole na garganta", "Nossos Gerais", "Show de Calouros" e outros. Novamente Adauto: "Mostrávamos nosso trabalho não só em teatros, mas também em universidades, auditórios e recintos culturais. Geralmente convidávamos outros músicos, como Genésio, Juraildes, Lucas Faria, Horton da Flauta, Airton Moreno e outros".

No roteiro, alguns extremos: apresentavam-se na periferia das cidades, em promoções de Associações de moradores, mas gozavam também de requintes como apresentar nos estudios da **Rede Globo**, no programa **Som Brasil**, de Rolando Boldrin.

São de lugares diferentes — ela é de Lagolândia, ele de Ceres — mas comungam gostos e idéias. Uma delas é com relação ao **Projeto Pixinguinha**. Opina Adauto:

— Achamos o projeto uma das coisas mais sérias no Brasil em termos de divulgação da MPB. Faz brotar essa música feita nas diversas regiões brasileiras, mas até então encoberta pela poeira da nebulosidade.

# A voz dos poetas chega à Assembléia

DEJA MOURA

Os poetas tomaram conta do plenário da Assembléia Legislativa na tarde de ontem. Os inflamados discursos dos parlamentares deram lugar à poesia. Em sessão solene, foram lembrados os dez anos da morte do poeta chileno Pablo Neruda. Homenagem extensiva também, segundo o autor do requerimento, deputado Ivan Ornelas, a todos os poetas de Goiás.

Os trabalhos, entretanto, começaram com a notícia da morte do político Dário de Paiva, irmão do suplente de senador Derval de Paiva. A pedido do deputado Frederico Jayme, poetas, parlamentares e público fizeram um minuto de silêncio em sua homenagem. A seguir, o presidente da sessão, Brito Miranda, transferiu a direção dos trabalhos ao poeta Tagore Biram e passou a palavra a Oton Nascimento, que falou em nome do PDS.

PATRIMÔNIO DA HUMANIDADE

— Cumpro a agradável e honrosa tarefa — disse Oton — de homenagear os poetas goianos e Pablo Neruda, o chileno que se tornou patrimônio da humanidade por haver impregnado os seus versos de ardente amor à liberdade e à dignidade do homem.

Em outro ponto:

— Essas homenagens não destoam da atividade eminentemente política do Legislativo estadual. Como representante e mandatários do povo goiano, devem interessar-nos todas as manifestações dessa comunidade e a arte é uma das mais importantes, porque expressa os sentimentos, os anseios e as lutas da sociedade.

Ivan Ornelas também destacou a importância do acontecimento:

— Hoje a Assembléia Legislativa de Goiás dá mais um passo para cumprir seu papel, através da bancada majoritária do PMDB, no sentido de se aproximar mais do povo.

Comentando a atuação e o trabalho de Pablo Neruda:

— Ele representou um gesto de protesto à ditadura sanguinária que oprime o povo chileno... Registramos nossa solidariedade à luta que os povos chileno, paraguaio, uruguaio e brasileiro vêm travando contra a ditadura.

José Afonso

Ada Curado
Emocionada, destacou o romantismo de Neruda

DE POETA PARA POETA

Tagore Biram, coordenador da sessão, por sua vez, negou que o poeta "e um distanciado do mundo, um sonhador lunático, um ausente da realidade":

— Meu camarada Neruda, eu não queria te dizer, mas não posso ser solidário com o teu povo senão com o mesmo sofrimento de meu povo, que vive ainda sob o jugo da incompetência, da mediocridade e da prepotência. No meu país a fartura e a fome viajam no mesmo vagão. Vivo num País onde, tradicionalmente, se costuma praticar a traição.

Um outro poeta, Aydenor Aires, antes de recitar poemas de Neruda e dois outros seus:

— Peço atenção prioritária à cultura. Caso contrário, estaremos construindo obras materiais para cadáveres do futuro. A questão da cultura deve ser refletida em nosso País.

Luiz Fortini ocupou a tribuna para destacar que "como Castro Alves foi a voz dos escravos, Pablo Neruda é a voz dos oprimidos de toda a América. Sua poesia é incendiária". Do livro **Canto Geral** ele destacou:

— **Aqui eles trouxeram os fuzis repletos/ de pólvora, eles comandaram o acerbo extermínio/ eles aqui encontraram um povo que cantava/ um povo por dever e por amor reunido/ e a delgada menina caiu com sua bandeira/ e o jovem sorridente girou a seu lado ferido/ e o estupor do povo viu os mortos tombarem com fúria...**

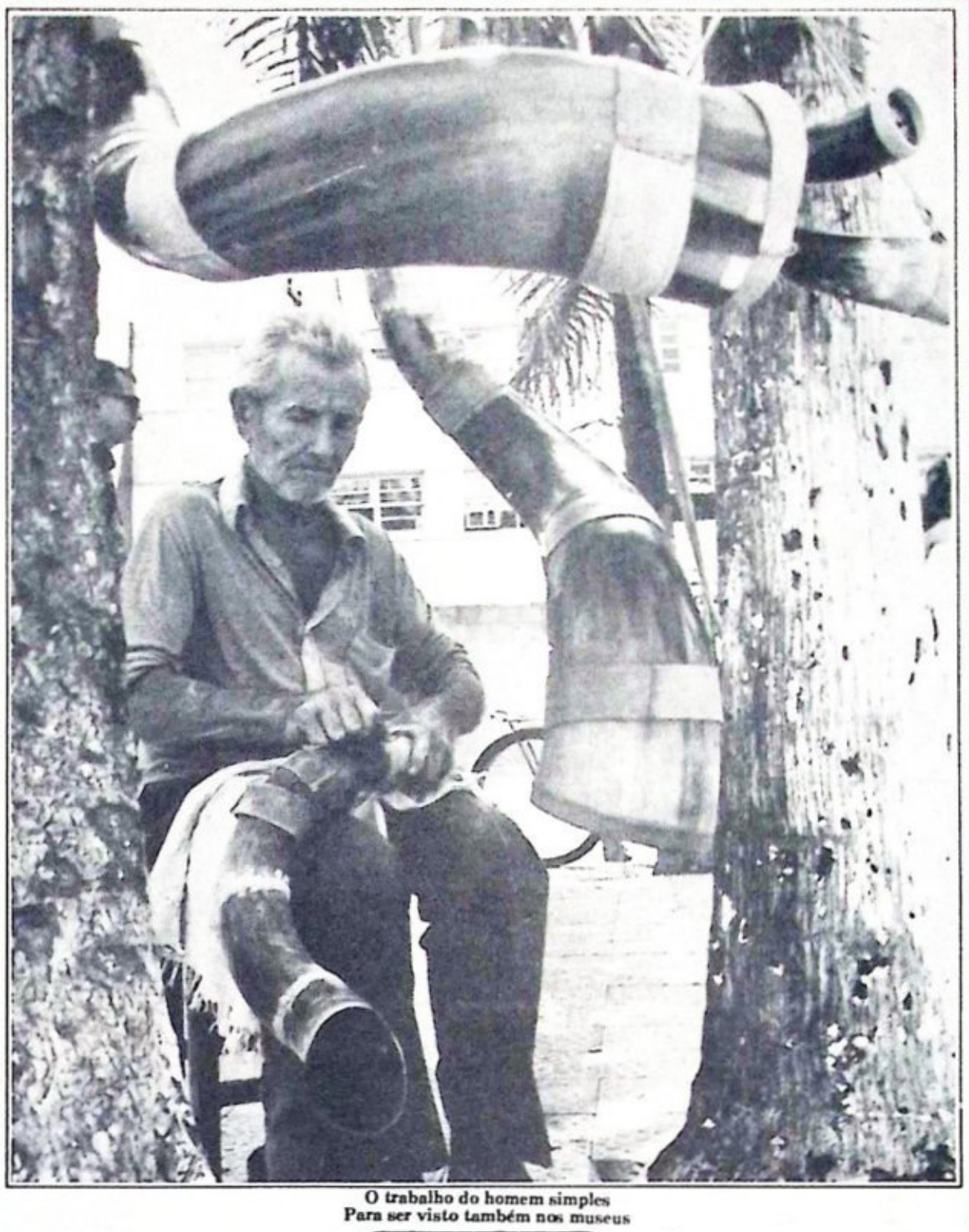

O trabalho do homem simples
Para ser visto também nos museus

MUSEU

# Universidade aberta para o povo

SUSAN FARIA

Os museus atuando como universidades populares. Esta é a proposta básica do museólogo Aécio de Oliveira, da Fundação Joaquim Nabuco, de Recife-PE, que se encontra este mês, em Goiânia, ministrando um curso para cerca de 30 funcionários de órgãos culturais de Goiás.

Para se chegar a este estágio — afirma o professor — é preciso criar, inventar uma museologia brasileira, cabocla, morena, coerente com o nosso clima, com o comportamento do povo, abrangendo inclusive sua situação política, social e econômica.

A seu ver, os brasileiros somente começaram a desenvolver uma consciência do patrimônio cultural do País depois da Semana de Arte Moderna de 1922 e e do manifesto regionalista de 1926, encabeçado por Gilberto Freire. Aliás, foi através das idéias deste historiador que Aécio se inspirou para criar, em Recife, o **Museu do Homem do Nordeste**, considerado um dos melhores da América Latina.

Gilberto Freire, autor de Casa Grande e Senzala, dizia sempre que teríamos que dar dignidade à cultura brasileira. Ele não via nos museus, da década de 20, acervos ligados ao homem do povo, como a exposição de nossos instrumentos domésticos básicos — colheres de pau, panelas de barro, indumentárias popular, arreios de cavalos — bem como de nossa religiosidade, lazer e da cultura popular, enfim.

Em seu manifesto, alertava sobre a predominância dos acervos de uma classe dominante — bengalas de gamenhos, espadas de heróis, retratos de senhores e de grandes damas — nos museus. Faltavam as características do cotidiano de um homem simples, nestas casas. O negro, por exemplo, quase não aparecia, ou se aparecia era como elemento de castigo. Hoje, a cozinha, a música, a dança e o folclore negro começam a ser reconhecidos, sem maiores preconceitos.

A ARTE DAS FEIRAS LIVRES

O **Museu do Homem do Nordeste**, por exemplo, já mostra uma experiência nova, dentro do estilo proposto por Gilberto Freire, na sua forma expositiva e de conteúdo.

Elas surgiram no século XVI, quando Portugal obrigou pequenos comerciantes ou gambireiros daqui a vender seus produtos coletivamente, em locais, dias e horas determinados para que não existisse tanta especulação em cima dos indígenas.

Na opinião do museológo Aécio de Oliveira, a feira livre no Nordeste é, sem dúvida nenhuma, a maior forma de comunicação popular, pois toda a expressão do povo se reúne e é jogada ao ar livre.

O erudito e o popular — o ouro com o barro, a roka com o telefone e assim por diante — estão juntos no **Museu do Homem do Nordeste**. Esta construção é dinâmica e atende o gosto de todos os brasileiros, como numa imensa feira livre, ou melhor, numa respeitosa universidade Popular.

A arte indígena
Imprescindível nas casas de cultura

Aécio de Oliveira
Mais de 20 anos trabalhando com museus

A roda de fiar
Instrumento antigo de grande valor artístico

## *Uma nova visão*

Com mais de 20 anos de experiência na área de Museologia, Aécio de Oliveira espera levar uma mensagem otimista para seus alunos. "**Trago uma bagagem de confiança**, entusiasmo, luta e tento transmiti-la aos participantes do curso, **para que eles se sintam motivados a trabalhar a fazer muito do nada**".

— É preciso preservar a memória nacional. Já estamos obtendo um novo posicionamento dos serviços de museu, junto à comunidade, numa fase mais dinâmica e objetiva. Para que estas casas se tornem populares é preciso explorar cada fato polêmico que aconteça na cidade e expô-lo com minúcias, ali, através de debates, painéis, etc.

AREAS DE MAIOR INFLUENCIA

O Brasil conta hoje com cerca de 250 museus. Alguns estão sendo criados e outros desativados. São Paulo, Rio de Janeiro e Nordeste são as áreas mais expressivas neste setor. O curso superior de Museologia existe no País há mais de 50 anos. Foi iniciado em 1932, no Rio. Atualmente, as aulas são ministradas na **UniRio** e Escola Estácio de Sá. Em 84, será criada a Faculdade de Museologia em Olinda — PE.

Em Goiânia, o professor Aécio está orientando um curso destinado a pessoas ligadas aos órgãos culturais do Estado, até dia 14 de outubro próximo, com aulas práticas e teóricas no Museu Antropológico da UFG, ao lado da Rádio Universitária.

TEOR DO CURSO

Os participantes estão adquirindo conhecimentos básicos a respeito de museus de Arte, Históricos, de Ciências e Tecnologia, Antropológicos e Ecléticos, além de temas ligados à museologia geral como bens imóveis e móveis, objetos museológicos, documentação, inventário, classificação, pesquisa, museologia, conservação; segurança contra roubos, incêndios, inundações e bases educacionais: a clientela, a criança e o adolescente; o estudante e o pesquisador; o grande público e a Universidade Popular.

A promoção é coordenada pela Pró-Reitoria de Pesquisa e Graduação da UFG, pelo Museu Antropológico e Instituto de Ciências Humanas e Letras, com patrocínio da Pró-Reitoria da Extensão da UFG, Fundação Cultural de Goiás e Assessoria Cultural da Prefeitura de Goiânia.

# A grande festa do *Gremi* em Inhumas

Um total de 40 músicas inéditas concorre, neste final de semana ao XV Festival Grandes Revelações da Mocidade Inhumense, considerado um dos melhores do País. Além das modalidades de composição e interpretação, o certame abrange as áreas de poesia, conto, pintura, desenho, e escultura.

O **XV Gremi** será aberto hoje às 20 horas, no Ginásio de Esportes Firmo Luis de Mello e Souza, em Inhumas. Prossegue no sábado à noite e encerra-se no domingo com homenagem especial e entrega dos prêmios em dinheiro aos primeiros classificados. O festival, criado pelo Clube dos Trinta, vem sendo realizado por 15 anos ininterruptos e melhora seu nível cada vez mais.

As músicas classificadas para o **Gremi/83**, com seus respectivos intérpretes, são as seguintes: **In Memoriam e Mônica**, Lucas Faria; **Colheita e Fazendas**, Reginaldo R. Rezende; **Cunhã e Rela Bucho**, Braguinha; **Flor do Cerrado**, e **Espinho** Osimar Melo de Holanda; **Dunas e Lendas**, Divino Arbués; **Controversias e Velho Peito Cansado de Guerra**, Gilberto Correia; **Sua Presença e A Força da Razão**, Divino Elias e Silva; **Em Nome da Evolução e Rebeldia**, Helinho da Silva; **Cântico**, Antônio Humberto de Souza Júnior; **Forró do Seu João**, Paulo Adriano das Neves; **Canção Violada**, Francisco de Assis; **Eu Caio e Xom-Xom** Lincoln Lúcio de Paiva; **Tirana**, Dália Rosa; **E De Repente**, Chico Geraldo; **Anunciação**, Omar Carneiro Filho; **Rosa Flor**, Fabó Souza; **O Mar**, Rômulo S. Rodrigues; **Essência Goiana**, Luiz Augusto de Souza; **Enigmático**, Orley Massoly; **Vila**, Petrônio; **Ao Avesso**, Martin Ribeiro Quintanilha; **Pequena História Que Virou Canção**, Pedro José das Neves; **Fred e Barney**, Sudário Antônio Prudêncio; **No Recanto Onde Eu Nasci**, Antônio Lea-Ferreira; **Fardos de Infância**, José Luiz Moreira dos Santos; **Primavera**, Eudes Roberto Arruda Chaves; **Araguaia Free Way**, Eliseu Taveira; **E Até Aparaí**, Paulo Basílio; **Novos Horizontes**, Felisberto Siqueira; **Sorrir Te Faz Bem**, Fúlvio Jacomossi e Rodrigo Alves; e **De Pé no Chão**, Antônio Goelde.

# *Duos Camerísticos*, na Faculdade de Educação

Buscando levar a Universidade à comunidade, o Instituto de Artes da Universidade Federal de Goiás promove mais um recital no Auditório da Faculdade de Educação, com entrada franca. Em uma única apresentação, neste sábado às 20h30min, poderão ser vistos Cecília Guida, Henrique Muller e Heloisa Barra Jardim, em **Duos Camerísticos**, com a execução de peças para piano, violino e viola.

O programa, não muito extenso, é formado de composições de Bela Bartok e J. Brahms. Neste ano se comemora os 150 anos do nascimento de Brahms, estando o recital incluso nas homenagens dedicadas àquele que foi um dos maiores compositores do mundo.

Cecílio Guida, Henrique Muller e a goiana Heloisa Barra Jardim, unidas, formam um conjunto de grande força interpretativa. Sobre Cecília, nascida em Mendonça — Argentina —, pode-se dizer que estão concentrados todos os anseios que existem na música. Tendo iniciado seus estudos musicais aos cinco anos de idade, prosseguiu sua formação com os melhores mestres argentinos, tendo passado posteriormente à Espanha, onde acabou por se diplomar pelo Conservatório de Música de Córdoba.
orientação de Berta Volmer e Max Rostal. As **tournees** pelo mundo passaram a acontecer a partir de 1977, sendo que atualmente ela divide o posto de **spalla** da O.I.N. com o magistério no Centro de Formação de Instrumentistas de Cordas do SESI/DN, em Taguatinga.

Henrique Muller, um paulista, se revelou nacionalmente quando alcançou o 1° lugar no Concurso Jovens Instrumentistas do Brasil, realizado em 1972. Em 1973 foi um dos cinco jovens-revelação do ano, e em 1975 seguiu para Genebra, onde contou com a orientação dos professores Corrado Romano (violino), André Vauquet (viola), e Doris Rossiaud (música de Câmara).

Ao retornar de Genebra passou a contar também com a orientação de Cecília Guida, e daí em diante, radicado em Brasília, dedicar-se ao magistério e à apresentação em concertos.

Já Heloisa Barra, graduada em piano na classe de Belkiss Spenciere, dedica-se à música desde os 12 anos de idade, de forma intensa e sistemática. Em seu currículo constam acompanhamentos a um grande número de solista de renome no cenário musical: a cadeira de titular de transposição e Acompanhamento ao Piano, e a Chefia dos Departamento de Teclado e Percussão, e Música de Conjunto, ambos na UFG. (Rachel Azeredo)

# CARTAZ

★★★★★

## TELEVISÃO

### CANAL 2

06:30 Telecurso 2° Grau — Educativo
06:45 Telecurso 1° Grau — Educativo
07:00 Bom Dia Brasil — Jornalismo
07:30 Bom Dia Goiás — Jornalismo
08:00 TV Mulher — Variedades
10:30 Balão Mágico — Infantil
12:05 Feminina, a Revista da Mulher Goiana
12:30 Jornal Tocantins — 1ª Edição
12:45 Esporte no Sete — Local
13:00 Globo Esporte — Nacional
13:15 Jornal Hoje — Nacional
13:40 Pecado Rasgado — Novela. Reprise
14:30 Sessão da Tarde — **Férias de Verão**
16:20 Sessão Aventura — **Os Gatões**
17:20 Caso Verdade — **Chico Xavier, o Infinito Amor**
18:05 Pão Pão, Beijo Beijo — Novela
18:50 Guerra dos Sexos — Novela
19:45 Jornal Tocantins — 2ª Edição
19:55 Jornal Nacional — Edição Nacional
20:25 Louco Amor — Novela
21:20 Horário Gratuito PMDB
22:15 Eu Prometo — Novela
23:00 Jornal da Globo — Nacional
23:20 Jornal Tocantins — 3ª Edição
23:30 Dallas — Telessérie
00:30 Coruja Colorida — **S.O.S. a 15.000 metros**

### CANAL 7

06:30 Telecurso 2° Grau — Educativo
06:45 Telecurso 1° Grau — Educativo
07:00 Bom Dia Brasil — Jornalismo
07:30 Bom Dia Goiás — Jornalismo
08:00 TV Mulher — Variedades
10:30 Balão Mágico — Infantil
12:05 Feminina, a Revista da Mulher Goiana
12:30 Jornal Anhanguera — 1ª Edição
12:45 Dois na Bola — Local
13:00 Globo Esporte — Nacional
13:15 Jornal Hoje — Nacional
13:40 Pecado Rasgado — Novela. Reprise
14:30 Sessão da Tarde — **Férias de Verão**
16:20 Sessão Aventura — **Os Gatões**
17:20 Caso Verdade — **Chico Xavier, o Infinito Amor**
18:00 Hora do Angelus — Oração
18:05 Pão Pão, Beijo Beijo — Novela
18:50 Guerra dos Sexos — Novela
19:45 Jornal Anhanguera — 2ª Edição
19:55 Jornal Nacional — Edição Nacional
20:20 Louco Amor — Novela
21:20 Horário Gratuito para PMDB
22:15 Eu Prometo — Novela
23:00 Jornal da Globo — Nacional
23:20 Jornal Anhanguera — 3ª Edição
23:30 Dallas — Telessérie
00:30 Coruja Colorida — **S.O.S. a 15.00 metros**

### CANAL 13

08:00 TVE — Ginástica
08:30 Despertar da Fé — Religioso
09:00 Cavalo Amarelo — Novela. Reprise
10:00 Ela — Variedades
11:55 Boa Vontade — Religioso
12:00 No Campo do 13 — Local
12:30 O Repórter — Jornalismo
13:00 Show de Desenhos
15:30 Festival Aventuras — **Jornada nas Estrelas**
16:30 Scooby Doo — Desenho
17:30 A Turma do lambe lambe — Infantil
18:00 Braço de Ferro — Seriado
18:45 Casa de Irene — Seriado
19:15 Edição Local — Jornalismo
19:30 Jornal Bandeirantes — Nacional
20:00 Na Beira da Tuia — Musical Sertanejo.
20:30 Sessão Pública do PMDB
21:30 Desafio à Produção — Variedades
23:00 Jornal da Noite — Nacional
23:15 Super Produções — **Sob os Olhos de Deus**
00:15 Cinema na Madrugada — **Os Mortos Vivos**

### CANAL 4

09:50 TV Educativa — Ginástica
10:20 Programa Boa Vontade — Religioso
10:30 Carrossel — Infantil. Reprise
12:00 Goiânia Urgente — Jornalismo
15:00 A Feiticeira — Telefilme
15:30 Daniel Boone — Telefilme
16:30 Lassie — Telefilme
17:00 Sessão Desenho
17:30 Carrossel — Infantil Inédito
19:00 Noticentro — Jornalismo
19:30 Anjo Maldito — Novela
20:00 Razão de Viver — Novela
20:40 Concentração Pública do PMDB
21:30 Clube dos Artistas — Variedades. Estréia
00:00 Sessão Suspense — **A Balada de Andy Crocker**

## CINEMA/ESTRÉIA

# O maior mímico do mundo e *Gitirana*

Diante do caótico panorama cinematográfico imposto pelo circuito comercial, em que as reapresentações são a predominância, as melhores opções deste final de semana ficam por conta de dois programas alternativos. Dentro da mostra de filmes de Jorge Bodanzky que o Serviço de Cinema da UCG vem exibindo desde o início do mês, será apresentado hoje às 20h30min, e amanhã às 19h30min, o documentário **Gitirana**.

Já na Aliança Francesa, o cartaz da semana é a comédia **Lili, Goste de Mim**, que poderá ser vista nesta sexta-feira em sessão única às 16 horas e, no sábado, às 20 horas. Realizado em 1975 por Maurice Dugowson, o filme tem em seu elenco aquele que é considerado o mímico mais famoso do mundo, **Rufus**, que dia 25 de outubro próximo fará uma apresentação no Teatro Goiânia, dando continuidade às comemorações do centenário das Alianças Francesas espalhadas pelo mundo.

**Lili, Aime Moi**, com legendas em português, tem especial importância também por marcar uma das últimas atuações do ator Patrick Dewaere, que no ano passado se suicidou.

**Gitirana**, por sua vez, é um documentário-ficção baseado numa lenda nordestina e em literatura de cordel, cuja história se desenvolve em torno da construção da barragem de Sobradinho. O filme mostra as máquinas ocupando o espaço do homem, ameaçado pela inundação. Arrancado de suas raízes, o povo se mantém fiel às suas crenças e tradições, lutando contra o "progresso" e o poder do dinheiro.

**Rufus em Lili, Goste de Mim, na Aliança Francesa**

Na parte ficcional, o filme, que além de Jorge Bodanzky foi dirigido também por Orlando Senna, focaliza a personagem Ciça como uma heroína justiceira que simboliza ao mesmo tempo o presente e o futuro. Profetisa e contestadora, ela representa a voz do próprio povo expoliado e injustiçado. **(Lindoberto Silva)**

## O QUE VEM POR AÍ

# Saída Cunha: um estilo em debate

A artista plástica Saída Cunha faz uma conferência a respeito de suas obras, hoje, às 21 horas, na galeria **Bittar**, localizada na praça Cívica, nº 512. Ali estão expostos alguns de seus quadros da série **Instantâneos do Cotidiano**, além das pinturas a óleo sobre tela — **O Profeta, O Alienado, O Músico, A Flautista, Paisagem de Goiás I e II** de D. J. de Oliveira e aquarelas de Amaury Menezes.

Lavadeiras estendendo roupas, uma mendiga coçando o nariz, ao lado de um saco de retalho, casais de namorados conversando, uma velha num lugar qualquer, encontrando um viralata, cenas de solidão e outras situações do cotidiano do homem estão retratadas nas pinturas de Saída, feitas com crilex à base d'água. A maioria possui fundo branco, dando formas junto às figuras e transmitindo grande força de penetração e expressão.

Professora de PA1 e PA2 (Projeto de Arquitetura - Desenho e plástica), na Faculdade de Arquitetura da UCG, Aída explica que sente uma enorme carga emocional quando expõe seus trabalhos, pois a partir dali seus quadros já não mais lhe pertencem. "Cada pessoa que os admira sente uma sensação diferente, que pode ou não se aproximar da minha. No entanto, nenhuma delas se equipara". Os quadros de Saída, assim como os de Amaury e D. J. ficarão expostos somente até dia 30 deste mês na **Bittar**.

Inaugurada em dezembro do ano passado, com uma coletiva de goianos, a galeria agora está promovendo debates com seus expositores, sempre às sextas-feiras, à noite, D. J. Oliveira foi o primeiro deles. A seu ver, a idéia é válida, pois o público passa a ter maior conhecimento sobre a vida do artista, a obra que está apreciando ou comprando. "A **Bittar** está ultrapassando o seu papel comercial e atingindo um processo de informação cultural importantíssimo". **(Susan Faria)**

## HORÓSCOPO

**Áries** (21 de março a 19 de abril) — Sua popularidade aumentará se você parar de demonstrar sua antipatia em relação a colegas de trabalho e vizinhos.

**Touro** (20 de abril a 20 de maio) — Você pode manejar uma situação tranquilamente, desde que use de muito tato.

**Gêmeos** (21 de maio a 20 de junho) — Não confie demais no oferecimento de ajuda de outra pessoa. É melhor fazer planos contando apenas consigo mesmo.

**Câncer** (21 de junho a 22 de julho) — Procure aumentar sua produção e seus lucros aumentarão na mesma proporção. Nada virá de graça hoje.

**Leão** (23 de julho a 22 de agosto) — O que os outros acham que é sorte, não passa do resultado de muito trabalho. Esclareça a situação na parte da manhã.

**Virgem** (23 de agosto a 22 de setembro) — Dê mais atenção a um novo relacionamento amoroso. Caso contrário, perderá o terreno já conquistado.

**Libra** (23 de setembro a 22 de outubro) — Entre em contato com alguém que já lhe foi de grande ajuda no passado. Volte a pedir seus conselhos agora.

**Escorpião** (23 de outubro a 21 de novembro) — Sua chance de ganhar vantagem sobre seus adversários aparecerá ainda hoje. Esteja atento!

**Sagitário** (22 de novembro a 21 de dezembro) — Exponha seus desejos claramente e de forma objetiva. Caso contrário, não receberá a ajuda de que precisa.

**Capricórnio** (22 de dezembro a 19 de janeiro) — Lições aprendidas recentemente poderão ser de grande utilidade hoje em sua casa.

**Aquário** (20 de janeiro a 18 de fevereiro) — Tudo que estava lhe perturbando volta a seus devidos lugares agora. Não se preocupe mais com o problema.

**Peixes** (19 de fevereiro a 20 de março) — Tente ver o problema de um novo ângulo e encontrará várias maneiras para resolvê-lo antes do fim do dia.

## CINEMA

**GITIRANA** (Nacional). Direção: Jorge Bodanzky e Orlando Senna. **Documentário-ficção baseado numa lenda nordestina e em literatura de cordel, cuja história se desenvolve em torno da construção da barragem de Sobradinho.** Censura livre. **Auditório da Reitoria da UCG.** Sessão única às 20h30min. (★★★★★).

**LILI, GOSTE DE MIM** (Lili, Aime-Moi), França. Direção: Maurice Dugowson. Com Rufus e Patrick Dewaere. **Comédia romântica com o mais famoso mímico do mundo Rufus, e que marca uma das últimas aparições no cinema de Patrick Dewaere, que se suicidou no ano passado.** Censura livre. **Auditório da Aliança Francesa.** Sessão única às 16 horas. Fone: 224-7673. (★★★★).

**O BOM BURGUES** (Nacional). Direção: Oswaldo Caldeira. Com José Wilker, Betty Faria, Jardel Filho, Christiane Torloni, Anselmo Vasconcellos, Nelson Xavier, Nicole Puzzi, Jofre Soares. **Baseado na história de Jorge Medeiros Valle, ex-funcionário do Banco do Brasil. Lucas, um bancário, desvia dinheiro da firma onde trabalha para financiar grupos guerrilheiros que pretendiam, entre 68 e 69, derrubar o governo militar de pós-64.** Censura. 18 anos. **Cine Capri.** Sessões: 14, 16, 20 e 22 horas. Fone: 224-4874. (★★★).

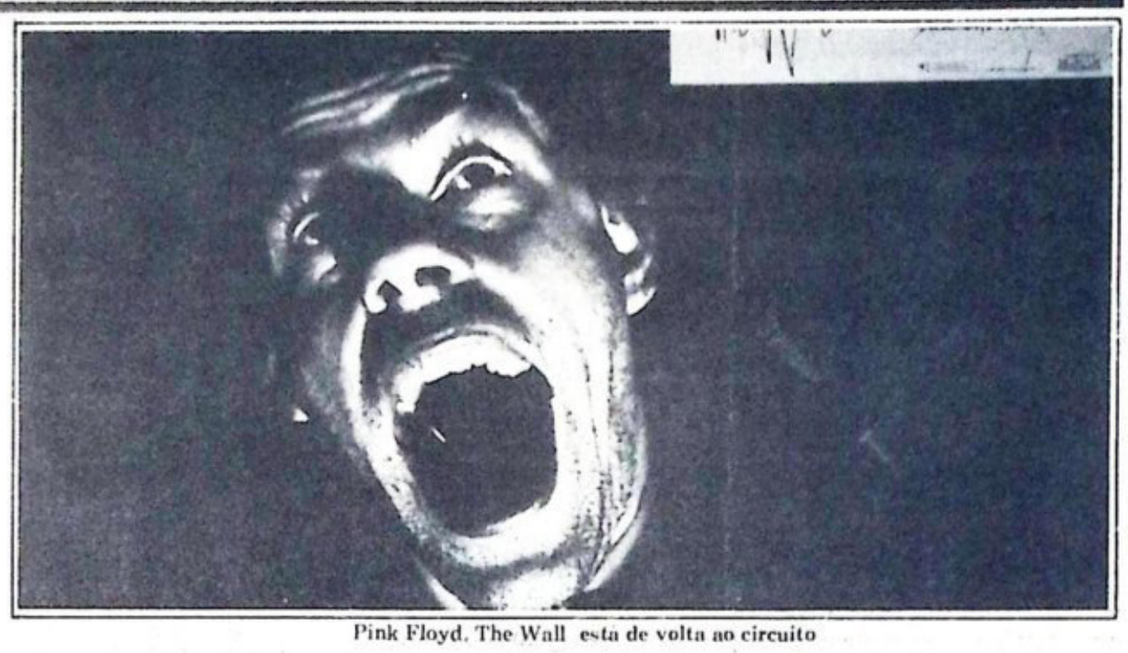

Pink Floyd, The Wall **esta de volta ao circuito**

**1990 — GUERREIROS DO BRONX** (The Bronx Warriors), Itália. Direção: Enzo Castellari. Com Vic Morrow, Christopher Connelly, Fred Williamson. **1990, os subterrâneos do Bronx novaiorquino concentram a marginalidade e a violência, com as "quadrilhas" guerreando entre si. Uma herdeira milionária busca a proteção de uma dessas "quadrilhas" para combater um grupo de executivos que tenta tomar-lhe a liderança da região.** Censura: 18 anos. **Cine Ouro.** Sessões: 14, 16, 20 e 22 horas. Fone: 224-4106. **Cine Center II.** Sessões: 15, 17 e 21 horas. Fone: 241-3363. (★).

**MEU NOME É NINGUÉM** (My Name is Nobody), EUA. Direção: Tonino Valeri. Com Terence Hill, Henry Fonda. **Aventura de Hill como protagonista que na esteira dos westerns spaghetti da série Trinity.** Censura: livre. **Cine Frida.** Sessões: 14, 16, 20 e 22 horas. Fone: 223-2775. (★).

**PINK FLOYD, THE WALL** (Idem), Inglaterra. Direção: Alan Parker. Com Bob Geldof, Christine Hargreaves, Kevin McKeon, James Laurenson. **Trancado num quarto de hotel, cantor de rock relembra passagens de sua vida, como a influência possessiva da mãe, o pai que morreu na guerra, professores autoritários. Cria, então, um muro imaginário para isolar-se desse mundo.** Censura: 16 anos. **Cine Presidente.** Sessões: 14, 16, 20 e 22 horas. Fone: 224-4696 (★★).

**OS CAÇADORES DA ARCA PERDIDA** (Raiders of the Lost Ark), EUA. Direção Steven Spielberg. Com Harrison Ford, Karen Allen, Wolf Kahler, Paul Freeman. **Professor de antropologia viaja pela Amazônia, Nepal e Egito, sempre à procura de objetos para suas pesquisas, como a cobiçada Arca Perdida, considerada fonte de poder também pelos nazistas.** Censura: 14 anos. **Cine Center I.** Sessões: 15, 17 e 21 horas. Fone: 241-3363. (★).

**JOANA, A HISTÓRIA DE UMA MULHER** (Story of Joanna), EUA. Direção: Gerard Damiano. Com Terril Hall, Jamie Gillis, Teve Lark e Roy Carlton. **Do mesmo diretor de Garganta Profunda. Mulher se submete a todo tipo de prática sexual a fim de agradar o homem que supostamente ama.** Censura: 18 anos. **Cine Astor.** Sessões. 14, 16, 20 e 22 horas. Fone: 223-2639. (★).

**LONGA NOITE DO PRAZER** (Nacional). Direção: Afranio Vital. Com Haroldo de Oliveira, Fernando Palitot, Jussara Calmon, Silvia Vartan, Rosamaria Murtinho. **Dois traficantes conhecem duas belas mulheres, com quem vivem as mais variadas experiências sexuais.** Censura: 18 anos. **Cine Casablanca.** Sessões: 14, 16, 20 e 22 horas. Fone: 223-3390. (★).

**O IMBATÍVEL MESTRE DO KUNG FU.** Censura: 18 anos. **Cine Santa Maria.** Sessões: 20 e 22 horas. Fone: 223-1597. (★).

**GIOVANA E MANUELA.** Censura: 18 anos. **Cine Eldorado.** Sessões: 20 e 22 horas. Fone. 233-0154. (★).

**COTAÇÃO**

| | |
|---|---|
| Pessimo | ★ |
| Fraco | ★★ |
| Regular | ★★★ |
| Bom | ★★★★ |
| Ótimo | ★★★★★ |

A programação e os horários são fornecidos pelos exibidores, estando sujeitos a alterações de última hora.

# OS FILMES DA TV

## Jovens em férias, magia negra e pânico nos ares

**FÉRIAS DE VERÃO** (Summer Hollyday), Inglaterra, 1962. Direção: Peter Yates. Com Cliff Richards, Lauri Peters, Melvyn Hayes, Una Stubby, Teddy Green, Ronn Moody, Lionel Murton, David Kossoff.

Quatro jovens operários saem num ônibus de dois andares em viagem de férias pela Europa, e se passam por boas-vidas, vivendo inúmeras aventuras com belas garotas. **Canais 2 e 7, 14h30min.**

**A BALADA DE ANDY CROCKER** (The Ballad of Andy Crocker), EUA, 1967. Direção: George McGowan. Com Lee Majors, Jimmy Dean, Joey Heatherton.

Ex-combatente no Vietnam, Andy Crocker não consegue se readaptar à sua antiga vida. Sua namorada se casou com outro; o sócio, o mais fiel companheiro, o traiu; os amigos mais íntimos tornaram-se **hippies. Canal 4, 00h00.**

**OS MORTOS VIVOS** (The Snake People), México, 1968. Direção: Luis Enrique Vergara. Com Boris Karloff, Julissa, Carlos East, Rafael Bertrand, Tongolele Santanon Quintin Bulnes.

O capitão La Biche é destacado para administrar a ilha de Mulabai e inicia uma série de ações repressivas aos praticantes da magia negra. Uma das personalidades influentes na ilha é o Conde Von Molder, cientista que faz experiências com o poder mental. La Biche investiga uma onda de crimes de canibalismo, descobrindo que o sumo-sacerdote da seita irá invocar a personificação do diabo. **Canal 13, 00h00.**

**S.O.S. A 15.000 METROS** (Mayday at 40.000 FEET), EUA, 1976. Direção: Robert Butler. Com David Jansen, Don Meredith, Christopher George Ray Milland, Lunda Day George.

Um grande jato transporta dezenas de passageiros, quando o comandante da nave é seriamente ferido e o co-piloto assume o comando.

O co-piloto de um grande jato é obrigado a assumir o comando do avião quando o comandante da nave é seriamente ferido por um passageiro, que esparra o pânico em toda tripulação. **Canais 2 e 7, 00h30min.**

# ROTEIRO

## Desfile

Hoje, às 16 e 19 horas, o público pode apreciar o **Desfile de Moda Primavera Verão**, no térreo I, do **Flamboyant Shopping Center**. Os manequins Elza, Gleisiana, Jô, Simone, Marco Aurélio, Antônio Carlos, (adultos), Patrícia, Fabíola, Marco Túlio, Marco Aurélio, Paulo e Thais vão exibir 150 peças de cores bem fortes. A promoção é da Mesbla e a entrada franca.

## Debate e música

Os alunos do Colégio Delta apresentam hoje às 9 horas, um concerto de **Música Sacra**, naquela escola, situada na rua 8, nº 1, setor Oeste, fone: 225.1683. Em seguida os escritores Tagore Biran e Carmo Bernardes farão depoimentos sobre suas obras. A entrada é franca.

## Concurso de canto

A finalíssima do **Concurso de Canto**, promovido pelo Instituto de Artes, será realizada hoje, às 20 horas, no auditório da Faculdade de Educação da UFG, localizada nas proximidades da praça Universitária. O certame está integrado ao **1º Encontro Cultural Universitário de Goiás** que prossegue até o final do mês, em Goiânia, com muitas atividades.

## O Verde é vida

Cerca de 500 pessoas, figurantes que integram o grupo **Exército de São Francisco**, coordenado pela artista Yashira, dramatizam o relacionamento do homem com o meio ambiente, hoje, às 9 horas, no bosque da Av. Araguaia, em frente ao Parque Mutirama. Também serão plantadas mudas de árvores, e com a participação de alunos das escolas municipais serão apresentados um jogral, os mandamentos e a prece ecológica. A promoção faz parte o projeto ecológico **O Verde é Vida**, elaborado pela Comissão do Cinquentenário de Goiânia.

## Farmácias de plantão

- **Drogamil** — Rua 85 nº 460, setor Sul, fone: 224.6464. Aberta 24 horas por dia, durante toda a semana.
- **Drogaria São Sebastião** — Rua 8, nº 871, Centro, fone: 224.2408. Funciona diariamente até a meia-noite.
- **Drogaria Goiás** — Rua 3, nº 953, Centro, fone: 223.2407. Aberta diariamente até às 23 horas. As demais farmácias desta rede funcionam até às 22 horas.
- **Drogaria Santa Mônica** — Suas filiais ficam aberta até as 22 horas, durante toda a semana.
- **Drogaria Campineira** — Rua Senador Jaime, esquina com Av. 24 de Outubro, Campinas, funciona diariamente até meia-noite.

## Choparias

- **Rosa Choque** — Rua 8 — Centro, entre as ruas 2 e 3. Refeições **a la carte**, sanduches e sucos naturais.
- **Botteko Bar** — Galeria Praça Tamandaré, setor Oeste. Batidas de frutas e música ao vivo com a cantora Anete. Nos fins de semana, chorinho com o regional de Paulo Amazonas.
- **Tapera Chopps** — Av. Antônio Martins Borges, quadra 89, lote 25, setor Pedro Ludovico. Música ao vivo de quinta a domingo com Zelão, Glaison e Becão.

## Sexta cultural

O Grupo **Via Lactea** exibindo trechos da montagem **Quero Voar**, música e dança afro, dirigida pelo mestre Zumbi, mostra de poesia teatralizada com o **Pessoal do Vira e Mexe**, um concerto de violoncelo e piano dos estudantes do Instituto de Artes da UFG e música popular com o violonista Elson são as atrações de mais uma **Sexta Cultural**, promovida pelo DCE da UFG. Começa logo mais, às 20 horas, na sede do DCE, acima da Praça Universitária, com entrada franqueada ao público.

## Feiras livres

- **Vila São José** — Av. Padre Wendel
- **Setor Central** — Perto do Corpo de Bombeiros
- **Sudoeste** — Av. C-18, Praça C-18
- **Dom Bosco** — Rua 1, setor Oeste
- **Pouso Alto** — Rua Pouso Alto, Campinas
- **Bairro Feliz** — Praça do Mercado

## Emissoras de Rádio

- **Universal** — Das 7 às 10 horas, **As 40 Mais e Horóscopo**. Com os maiores sucessos do momento.
- **Musical FM** — Das 18 às 19 horas, **Piano Fantástico**.
- **Anhanguera FM** — As 6 horas, Som Caboclo, com Draulas Vaz.
- **Universitária** — **Momento Cultural**, das 11h30min, às 12 horas, com as últimas notícias do mundo cultural.
- **Difusora** — As 8 horas, **Difusora Alegria**, e das 13 às 15 horas, **Ciranda da Cidade**, com sorteios e brindes, diretamente do **Sacolão de Verduras**, na rua 132, Jardim América.

## Hospitais de plantão

- **Hospital Neurológico de Goiânia** — Apto a atendimentos de emergência. Mantém equipes de ortopedistas e neurologistas em plantão permanente. Praça da T-18 nº 140, Setor Bueno, fone: 251-1033.
- **Hospital da Criança** — Plantão permanente. Equipado para cirugias infantis e para qualquer emergência. Rua 86 nº 3211, setor Sul, fone: 241-6011.
- **Hospital Odontológico Rio Branco** — Plantão permanente, inclusive aos sábados e domingos. Rua 8, nº 277, Centro, fone: 225-5215.
- **Hospital Ortopédico Goiânia Ltda.** — Plantão dia e noite, equipado para atendimentos ortopédicos de qualquer natureza. Av. L nº 470, Setor Aeroporto, fone: 224.4255.

# CAÇA PESCA

João Ribeiro

## Pescando pacus-manteiga

O rio ainda estava muito cheio. Era mês de maio e o nível das águas recém-começara a baixar. As praias completamente submersas davam ao Araguaia um aspecto soturno. Os lagos, fora da caixa, transbordavam penetrando os matos ribeirinhos. No leito do rio não havia peixe e nossa melhor opção era pescar nos lagos. O Gil, zelador do nosso rancho, há muitos anos morador na região, nos alertara para um tipo de pescaria que, embora fugindo aos nossos padrões deveria ser bastante interessante. Tratava-se da pesca do pacu-manteiga que nos meses de abril e maio se concentra na lagoa do Fuzil que se une ao lago do mesmo nome dando passagem às canoas com o motor funcionando. E que os mata-fome, — arbustos que atingem dois a três metros de altura — começa a derrubar suas frutas maduras exatamente naquela época, e que ao cairem n'água criam verdadeiras cevas.

O pacu, da família dos caracídeos, se compõe de cerca de 30 espécies como Myletes, Myleus, MetYnnis, Mylossoma, Myloplus, Colossoma, etc, e é um peixe essencialmente frugívoro. As espécies mais comuns no Araguaia, com seus nomes populares são: pacu-prata, pacu-caranha, pacu-verdadeiro, pacu-ferrada, pacu-manteiga e outras com menor incidência. Perdõem-me os leitores por estas citações didáticas às vezes pedantes, mas que agradam aos estudiosos, e voltemos à nossa história (com h sim senhor):

Saímos cedo em duas canoas. Gil e eu em uma, Constantino e David na outra. Pouco mais de trinta minutos de viagem e chegamos ao local pretendido. Motores desligados seguimos lentamente remando por entre os pés de mata-fome, parando algumas vezes para apanhar alguns cachos dos pequenos frutos que nos serviriam de iscas. O silêncio e ausência de movimentos bruscos são muito importantes neste tipo de pescaria. O pacu é um peixe muito arisco e foge ao menor sinal da presença de pescadores. Com muito cuidado íamos à frente dos outros dois procurando fazer a menor bulha possível. Usávamos varas de bambu, pois naquele emaranhado de árvores seria impossível o molinete. Não demorou muito começamos a embarcar os manteigões de tamanho respeitável. O silêncio era quase total só quebrando pelo pequeno barulho do remo do Gil ao penetrar a água. Em compensação o Constantino e o David que vinham distantes de nós uns 50 metros não paravam de fazer uma barulheira dos diabos. O David pelo seu temperamento irrequieto não consegue ficar imóvel e o Constantino é incapaz de gestos mais suaves (ele é chapa carregador de cimento em nossa empresa). Ao fim de meia hora nossa canoa já embarcara uns dez e a outra zero.

Foi aí que o título de gozação, comecei a pegar no pé deles. Gritava: David, porque você não gosta de pegar pacus? Experimenta que vai gostar! Não havia resposta, só silêncio de palavras porque a barulhada na canoa continuava igual. Comentei com o Gil que parecia terem eles embarcado uma anta. Foi o suficiente para ele bradar: — Cuidado pessoal com essa anta solta dentro da canoa pois vai acabar machucando um de vocês, pisando no pé de alguém. Foi o bastante para a resposta vir de lá, porém em termos impublicáveis. Quanto mais nos xingavam mais riamos a ponto do Gil ficar com dor de barriga. Ao encerrarmos a pescaria daquela manhã o escore era humilhante: 27 a 0 sem o menor exagero e o David e o Constantino estão aí para confirmar, só que não aconselho ninguém a tocar nesse assunto com eles porque será briga na certa. Desse dia em diante o assunto tornou-se proibido.

## INFORMES

— Tucunarés com mais de 4 quilos no rio Paranaíba? Pois é verdade. Furnas conseguiu o milagre na represa de Itumbiara. Para quem gosta tem também grande quantidade de pacus, taguara, piapara e mandi amarelo.

— O —

No rio dos Bois, depois de seculares enchentes que vêm tornando seu leito cada vez mais raso, estão desaparecendo os locais de pesca ao longo de seu curso. Dos 17 ranchos que existiam nas ilhas entre Santa Helena e Itumbiara, apenas o que foi do Modesto de Carvalho, dirigido pelo seu filho Chico, continua funcionando. Na semana passada havia um cardume de caranhas (com espécies de até 13 quilos tal como as do Tocantins) cerca de dois Km acima da ponte nova perto de Itumbiara. Também estão subindo cardumes de barbados e surubim-moleque.

— O —

De Baliza nos chega a informação de que um cardume de jaús, em quantidade e tamanhos nunca vistos na região, começou a subir o Araguaia. O problema é saber se eles vão conseguir cumprir o seu percurso total. A pesca predatória na região acima de Baliza é um verdadeiro crime contra a fauna.

— O —

Com grande satisfação comecei a receber colaboração dos colegas de redação Luiz Augusto da Paz e Ivan Mendonça, que atuam na área política mas que nas horas vagas são competentes pescadores. Prometeram levar-me em uma de suas próximas idas, para conhecer suas cevas particulares.

# O grande *show* do Bumbum

**Quinze candidatas confirmaram sua participação hoje, a partir das dez da noite, no Lucena Chopp (da rua 85, no setor Marista), no segundo concurso "Rainha do Bumbum". Inédito em todo Brasil, o bumbum goiano (do concurso, é claro) começa a ganhar notoriedade, porque já foi citado até pelo poeta maior, Carlos Drummond de Andrade. Ao preço de Cr$ 15 mil, poucas mesas estavam disponíveis na tarde de ontem. Antes do desfile, que será apresentado pela atriz Elke Maravilha, haverá um show com artistas goianos. Este ano não haverá venda de ingressos individuais e a direção da casa já tomou todas providências para dar muita tranquilidade (?) ao público e garantia às candidatas.**

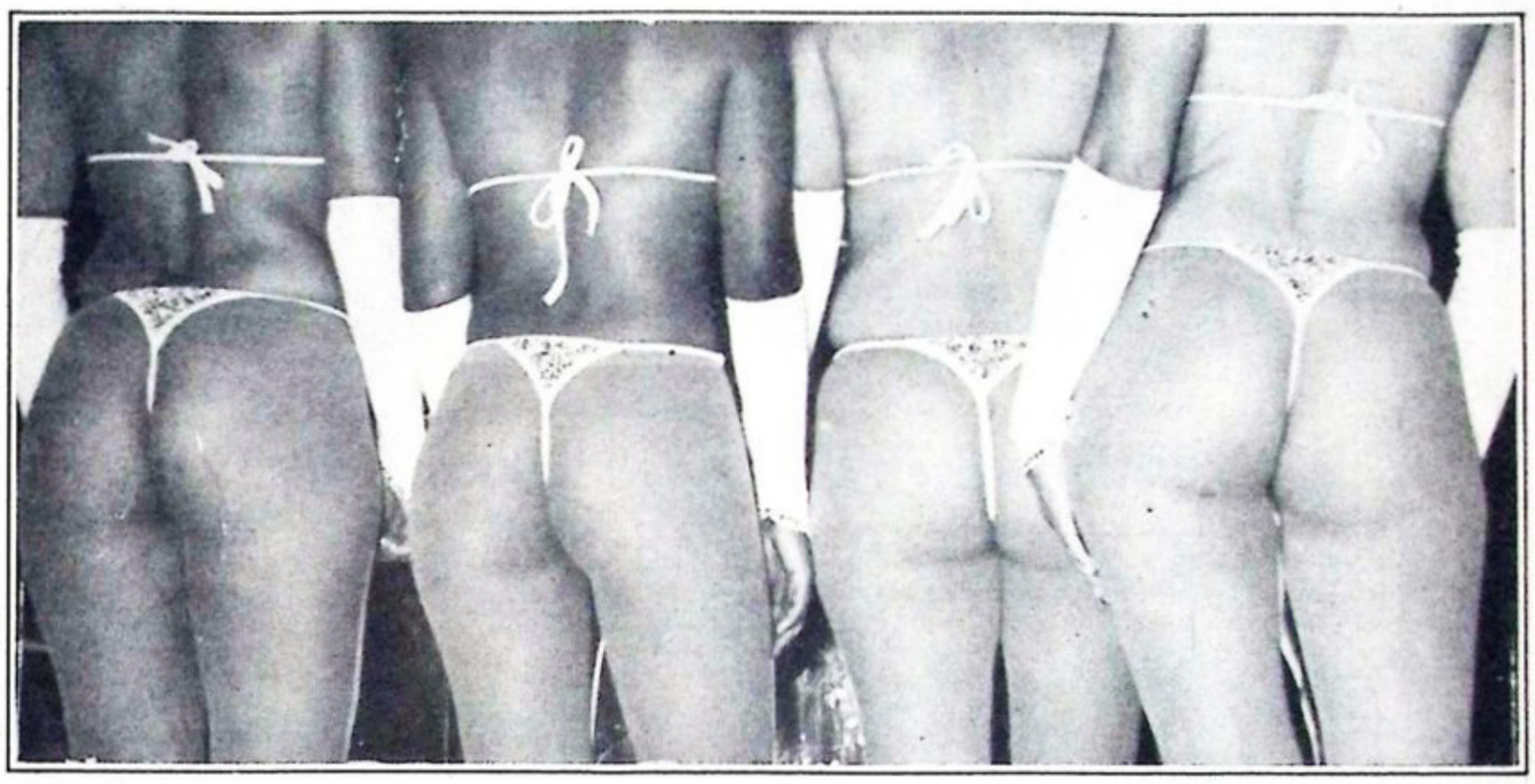

## Mude de canal e veja coisa melhor

**Milhares de brasileiros estão deixando de ver bons programas na televisão brasileira, porque não sabem fazer uma coisa muito simples: mudar de canal. O vício de ficar ligado na Globo, dia e noite, tem inclusive, permitido que a emissora deixe de mostrar uma programação mais dinâmica, com mais criatividade, porque as pesquisas estão sempre lhe dando boa margem de pontos, que acabam amolecendo o seu processo de inovação. Basta citar um fato muito importante: enquanto o Brasil inteiro fica ligado na Vênus Platinada, vendo a novela das sete, no SBT e na Bandeirantes estão acontecendo dois excelentes informativos. Mas o brasileiro não sabe mudar e acaba perdendo o direito de ficar bem informado.**

## Viva o Rio Verde

Essa história de que o Rio Verde foi "zebra", derrotando o Goiás, anteontem, é fugir da realidade. Foi um fato normal e que demonstrou que os times do interior estão trabalhando para conquistar o título de campeão. Tanto é verdade que o mesmo time veio a Goiânia e goleou o Vila Nova por 4 x 2, quando todo mundo esperava a reabilitação da equipe comandada por Aderbal Lana. O Goiás, a verdade é esta, está deitado no berço dos dólares, pela venda de Luvanor, e ainda não acordou da viagem que fez à Itália. Viva o Rio Verde, porque só assim este futebol goiano pode melhorar.

## O bom comunicador Nion Albernaz

Só por curiosidade, ouvi no último sábado o programa do prefeito Nion Albernaz, entre sete e oito da manhã, pela **Rádio Universal**. Pra dizer a verdade, o executivo goianiense além de estar bem servido em matéria de administrador, tem também, um excelente comunicador. Nion fala com facilidade, usa uma terminologia de fácil captação, não enrola e está disposto a discutir qualquer assunto. O seu programa, que não tem música e fica apenas no bláblábla, em nenhum momento chega a ser chato, porque é dinâmico, envolve problemas que interessam a todos e tem no prefeito um bom radialista.

## FIQUE SABENDO

**•• Estou sendo convidado e já aceitei jantar com o sr. Paulo Maluf, amanhã no restaurante Papaula. Dizem que ele nunca esquece a fisionomia e os nomes das pessoas. Quem sabe, depois de eleito presidente da República, lendo esta coluna e vendo o nome e a cara deste repórter, não vai convidá-lo para ser seu assessor de imprensa?**

•• Na televisão tem um comercial do **Postão Aparecida**, onde o locutor troca o francês pelo italiano, como naquela história do exilado brasileiro, do programa de Jô Soares. Ele convida a gente para ir ao restaurante **La Viandê** (se escreve **La Viande**), quando na verdade deveria pronunciar **La Viãnde**. Prestem atenção.

**•• A Orquestra Cassino de Sevilha apresenta-se amanhã no Forno de Barro. Sobre aquele restaurante é bom não se esquecer que o cantor Nilton Zargo tem sido uma excelente companhia no dia-a-dia da casa.**

•• Roberto Lima, eleito presidente do Sindicato das Agências de Propaganda de Goiás, quer popularizar a casa. Vai sugerir durante a assembléia do dia 28, a mudança dos critérios que exigem a admissão de novos associados.

**•• A psicóloga Maria do Carmo Garrote, de São Paulo, começa hoje, no auditório da biblioteca da UCG, um seminário sobre Orientação Vocacional. É uma boa pedida para quem fica por aí gastando energias tentando passar no vestibular, sem avaliar sua possível realização na profissão escolhida.**

**••• Começa amanhã, no Parque das Laranjeiras, as festividades para inauguração do Projeto Goiânia 2. Junto ao bosque da 1ª Etapa, vão ser inauguradas pistas de cooper, de patins, quadras de volibol, de peteca, um parque infantil e o parque ginástico.**

**•• No Canal 13, para quem gosta de uma boa programação sertaneja, estreia hoje, às oito da noite, o programa "Na Beira da Tuia", com a dupla Tonico e Tinoco e muitos convidados.**

•• Clara Vilma, aquela secretária da Ação Urbana, que virou engraxate e está fazendo muito sucesso nos jornais, foi convidada e aceitou ir a São Paulo, para o programa de Flávio Cavalcanti, que estréia dia 29, quinta-feira próxima, no SBT, de Sílvio Santos.

**•• Fã número um de seu marido, o roqueiro Markan Camaralina, a produtora Hélida está bolando uma série de novidades para os espetáculos que o cantor goiano vai fazer no Cavalhadas, a partir da próxima semana. Entre tantas novidades, vão aparecer no palco muitos balões, gelo, circuito fechado de TV e outras atrações.**

# PÁGINA ABERTA

Augusta Faro Fleury de Melo

## S.O.S. Nordeste - Urgente

Não há como negar que o brasileiro é um povo bom. Por índole e por emoção de momento também, mas sempre gente boa, de enorme boa vontade. Mansos carneirinhos todos nós. Carneirinhos brancos, pretos, pardos, amarelinhos — claro e outros matizes. Pacíficos caminhantes ao som da flauta, sem rebelião, protesto ou diabruras.

Sobe montes, desce colinas, atravessa regatos, desce ladeiras — lá vai o rebanho: dócil, manso, cordato e conformado rebanho — até quando? — fica a pergunta "balindo" no ar.

Maior exemplo de que somos uma nação de mansos, bons e pacientes cidadãos — esses agora do Nordeste Urgente. O país todo, numa onda de "fraternal amor", tremulou, latejou todas as fibras do ser e pôs se a serviço dos eternos sofredores irmãos do Nordeste.

Na TV em Salvador (pleno Nordeste) se não me engano — uma alquebrada velhinha preta, levando 1 Kg de açucar para doar. A repórter indagou: "Não fara falta para a senhora?" ela responde: "De jeito nenhum, eu queria dar dinheiro também". Pelos trajes, a velha de carapinha branca demonstrou ser mais que nunca uma lutadora do povo. Humilde, anônima, heroína do dia a dia, abnegada mulher simples, como a maioria do povo desse gigante (que não é mais adormecido, e sim está em estado de coma profundo!).

Dos quatros pontos cardeais do território, uma revolução de doações. Dinheiro, roupas, remédios, gêneros variados — tudo isso para o sofridíssimo Nordeste.

Triste nação na qual o povo é que tem que se mover para salvar o próprio irmão. Os governantes sentados e comportados "dolce farniente" — olhando as terras do planalto, recebendo o vento do cerrado com a tranquilidade de paquidermes em plena digestão.

Enquanto isso em Paris, Delfim degusta mil sabores e vinhos — vendedor do templo — de planos duvidosos e idéias mirabolantes. Incapaz e malicioso, prepara botes certeiros para a cabeça dolorida desse povo bom.

Há quanto tempo o Nordeste anseia por soluções? Por que prolongar interminavelmente essa novela trágica? Onde vão os impostos do restante dessa nação desgovernada e outrora feliz? Se até hoje não houve solução é porque o governo fez muchocho e cara dura. Houve outros bolsos mais fartos que inflaram ainda mais de verbas mal canalizadas.

Israel não faz há anos seu sistema de irrigação com maravilhosos resultados? É apenas um belíssimo jardim onde outrora foi deserto, com pedras, mar salgado, areia e falta de chuva.

Hoje Israel fornece frutas, verduras e legumes para a Europa inteira.

Tudo isso por causa da irrigação bem feita. Água do pequeno rio Jordão, do tamanho exato de nosso acanhado Meia Ponte.

Será que por esses anos todos o Nordeste, símbolo de penúria e carência — não foi digno de um estudo sério por parte do governo para elaboração de um projeto definitivo?

Será que os recursos da Nação (antes do F.M.I. pelo menos) nunca deram para acudir gerações inteiras de famintos seres humanos?

Como se consegue construir Itaipu? e outras "manias" de grandeza para impressionar — sem utilidades maiores, senão para desvios sutis de verbas?

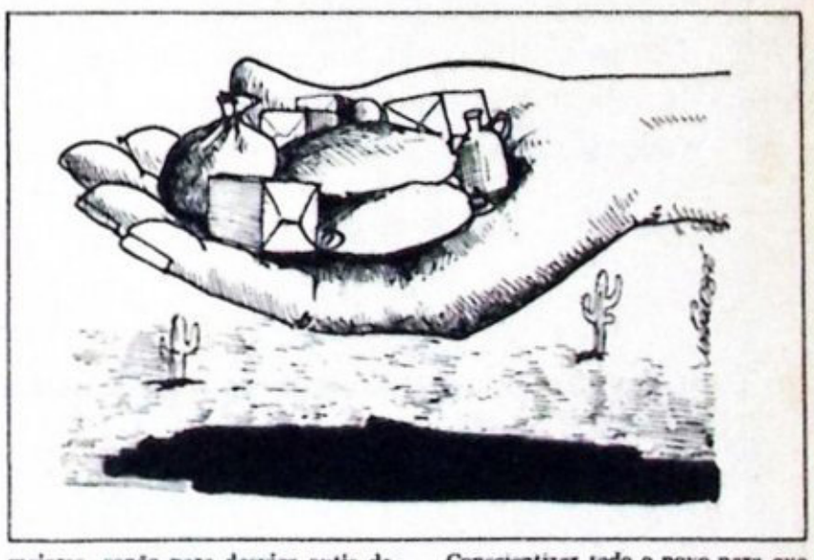

E o Nordeste é sempre aquele capítulo de dor na alma brasileira. É um povo triste de profundas olheiras. As mulheres terão filhos doentes mentais, de fraco entendimento (os neurônios mal alimentados) nanicos e frágeis.

É esse o futuro do brasileiro nordestino (se bem que toda nação está gradativamente se preparando para isso).

O preço da fome é a morte e gerações inteiras de deficientes mentais e físicos. É uma verdade sem pela nenhuma — crua verdade!

Precisou do povo, ele responde. Pobrezinhos de chinelinha arrastando, levando seu quilo de feijão para enviar ao irmãozinho. Dói o coração — porque esse também é carente e precisa de ajuda. Já colaborou com o sul, agora lá vai ele, levar seu tiquinho de comida para os doutra banda do país.

Tudo isso é maravilhoso — mas paliativo apenas. Mais que válida a campanha deve continuar. Mas não é só isso, é preciso mais, muito mais.

Conscientizar todo o povo para que exija do governo (imagine bem, só o Nordeste elegeu o P.D.S!) uma definição de vez, uma solução para valer.

Caminhões pipa à parte, campanhas televisivas (também, ministro "morrendo de dó" também.

Chega de soluções de momento. É preciso fatos definitivos. Projetos que viabilizem meios dignos de viver daquele povo amargurado.

Por isso que disse no início que somos um povo bonzinho, dóceis carneiros, carneirinhos, carneirões — todos felizes, contentes para o matadouro cotidiano. Sem reações, sem protestos — pagamos impostos e nada reclamamos de nada.

E quando nos pedem, vamos sempre ajudando.

Somos mesmo mansos — porque se não fôssemos (qualquer outro povo) já teria dado um "estouro da bolada" e nessa avalanche de desespero uma reação, um grito, alarme de sobrevida.

Mas tudo tem limites, muitas vezes os carneiros podem se transformar em búfalos selvagens.

— O —

## PHAULO GONÇALVES

Candidata do concurso rainha do Bumbum sofre: não pode sentar-se antes do espetáculo pra não estragar a maquilagem.

# PÁRA-CHOQUE

### APRENDA A VIVER COM DOIS SALÁRIOS MÍNIMOS

Se você ganha dois salários mínimos e trabalha num serviço público (ou privado) e está sem receber há três meses (a prefeitura ainda não pagou fevereiro) veja como viver:

Dois salários mínimos descontados o Inamps, IR e etc. representam Cr$ 51.500,00 mais ou menos.

Mas com o atraso de 90 dias e numa inflação na base dos 10% ao mês, os dois salários mínimos passam por uma defasagem de mais ou menos 6 mil cruzeiros, na realidade você receberá apenas Cr$ 45.500,00. Certo?

Se devido ao atraso você também atrasar na conta telefônica, estará automaticamente sujeito aos juros e multas de mais ou menos 2 mil ao mês e nesses três meses seu salário cairá então para Cr$ 39.500,00. Certo?

Nessas alturas você também deixou de pagar a energia elétrica e os juros e multas nesse período serão de mais ou menos 3 mil pratas. Do seu salário sobraram apenas Cr$ 36.500,00. Confere?

Em noventa dias, que você não recebe, você pagou 400 pratas para se locomover de casa para o trabalho aí nos gaiolões da Transurb, ou o total de Cr$ 36.000,00. Do seu salário sobraram apenas Cr$ 500,00. Tá conferindo?

Agora que vem a parte de COMO VIVER COM DOIS SALÁRIOS MÍNINOS: pegue essas 500 pratas e aplique na Caderneta de Poupança. Se você der sorte e não encontrar uma Coroa-Delfin-Brastel por aí, no prazo de alguns anos os seus dois salários estarão novamente no lugar. Caso você não acredite nos milagres da poupança, tome 5 pingas de 100 paus cada uma e vá falar mal do governo dentro de sua repartição...

*Os produtores goianos, irritados com a alta no preço do milho, estão dispostos a soltar galinhas na Praça Cívica em sinal de protesto. Os moradores da Vila Finsocial já mandaram um representante pra saber se a polícia vai reprimir a passeata das penosas. Caso positivo, eles irão em peso para a praça na intenção de levar para casa as vítimas da repressão...*

*Sem ninguém esperar, a Globo lasca o programa* O Povo e o Presidente *entre o Jornal Nacional e uma novela. Minha filha gritou: Pai, EU PROMETO começou mais cedo...*

●●●●

Os professores da rede municipal ainda não receberam fevereiro, ou seja, ainda não conseguiram pegar a grana do Carnaval.

●●●●

**MARIOZAN**

## BADIÃO

**JORGE BRAGA**

## OSCAR DIAS

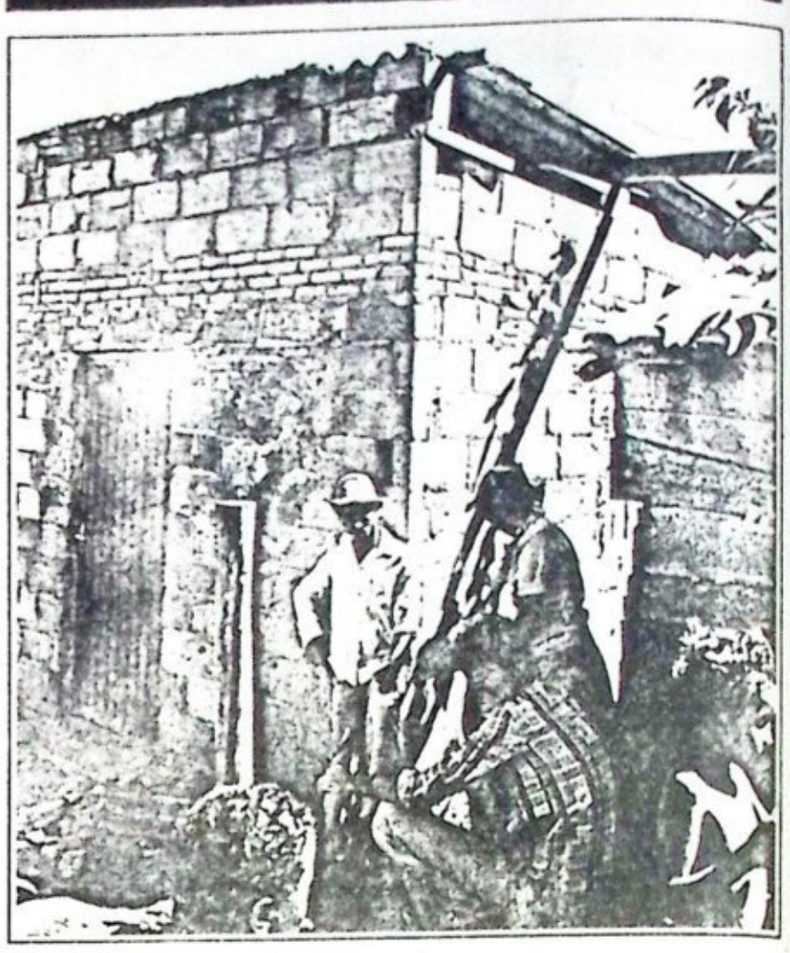

# Goiano, o grevista

Quando teve notícia de que o pessoal estava se ajuntando na Caveirinha e montando barracos, juntou seus trastes e transformou-se em mais um invasor na periferia de Goiânia. Foram dias difíceis, aqueles. Enquanto as pessoas furavam cisternas e fabricavam adobes, com aquela terra vermelha e fininha como farinha de sangue, a polícia passeava em volta da invasão exibindo seus mortíferos fuzis apoiados nos ombros. A imagem que lhe veio à mente foi a dos candeeiros da sua infância. Estranhos condutores de gado humano, vigiando à distância aqueles bípedes que nem sequer tinham a faculdade da ruminação. A não ser a ruminação das suas magras idéias, tão magras como os seus corpos.

Com a terra retirada do buraco que se aprofundava no caminho da água, ele ia enformando as rapaduras que secavam ao sol. Era um exercício de solidariedade. Uns forneciam a água de suas cisternas já terminadas, outros forneciam a terra. As crianças esquálidas carregavam baldes de barro e as mais franzinas, que não aguentavam o peso de um sonho, ficavam por conta de pastorar os menores mal saídos do útero. Era uma vida dura. Mesmo disfarçando a fome e o medo dos soldados, sobrava um traço de amargura naqueles rostos marcados pelo estigma de um atavismo que vem dos tempos imemoriais, quando os negros e os índios eram escravizados por soldados de capacete alto e reluzentes ou por nédios jesuítas de pele rosada, dentro de suas sotainas negras como a noite antiga do Descobrimento.

O medo, aquele medo que pairava em cima de suas cabeças caboclas, tinha uma razão de ser. A dona das terras que os invasores ocupavam já estava com seus advogados de ternos lustrosos e luminosas gravatas providenciando as ordens aguardadas ansiosamente pelos soldados. Era a ordem de retirar as famílias à força de suas terras valorizadas pelos sistema que permitia aos ricos açoitar os pobres. Os soldados, enganados pelo poder da pele artificial de suas fardas, imaginavam ser diferentes daqueles homens descalços e esfarrapados. Ao aderir ao fatalismo de servir os poderosos, os soldados se esquecem da sua origem, embriagados pela fugaz possibilidade de exercer o poder.

Um dia a ordem veio e eles entraram na invasão, arrebentando as precárias cercas de arame farpado e distribuindo cacetadas em quem estivesse pela frente. No pânico que se estabeleceu, as mulheres desgrenhadas gritavam por misericórdia, crianças agarradas às saias rotas, e os homens tentaram impedir a derrubada dos barracos semiconstruídos com o suor e a terra maldita que sempre tem um dono. Algum oficial, tocado pela lembrança de algum horror passado, ordenou que parassem. Logo chegaram os repórteres e os representantes do governo. Enquanto os primeiros registravam o acontecido para transformá-lo nas minúsculas letras pretas da informação, os outros, do governo, como se fossem mais compassivos, conversavam um vocabulário de promessas.

Tanto falaram a imprensa e os partidos políticos, vésperas de eleições, que o governo decidiu localizar os invasores numa área próxima, onde, dizia, todos teriam os seus lotes de trezentos metros sem pagar um centavo. Inspirado no mais recente programa de enganar os pobres, o governo botou nome na nova localidade de Vila Finsocial. Os invasores ficaram contentes. É certo que o contentamento deles não se manifestava em dentes sadios no sorriso ou na vigorosa demonstração de braços fortes, mas pelo menos não havia o pranto das mulheres e nem a espuma de revolta na boca dos homens. Mesmo sabendo que teriam de começar tudo de novo, não desanimaram. E essa capacidade infinita de sofrimento, transmitida de pai para filho, segurando o povo em pé, sem comida e sem a possibilidade de comer.

Passadas as eleições, o governo das promessas perdeu o poder. Os invasores, agora ocupando seus barracos de precaríssima estrutura, acreditavam que tudo já estava resolvido. Mas não estava. O novo governo descobriu que a dívida da terra adquirida estava sem pagar. Os invasores, quando souberam disso, mergulharam outra vez na sua insegurança irremediável. Mas os pobres, como as formigas que enfrentam as fumigações dos vapores venenosos, insistem na sua ânsia de arranjar um canto para descansar o corpo mal nutrido.

Reunidos no seu analfabetismo, na fome, no medo e na umidade das chuvas que começam, resolveram lutar pela preservação dos terrenos. Surgiu o boato de que o governo diminuiria a dimensão dos lotes para abrigar outros invasores mais recentes. Foi aí que surgiu das sombras da miséria da Vila Finsocial, um homem capaz do sacrifício supremo da morte para garantir o direito de morar num lote, que é a bilhonésima parte da fazenda daquele chapeludo que mente na porta do Café Central. Surgiu Goiano, assim apelidado. E Goiano disse: "Eles acham que trezentos metros é muito grande, e nós não aceitamos menor que isso. Vou lutar até o fim, mesmo que isto me custe a vida".

Para conseguir o seu intento, Goiano utilizou a mais pacífica de todas as armas, a greve de fome. Pacífica e fácil de manejar, uma vez que ele não estava tão habituado a comer. Do fundo do seu delírio de faminto, escreveu cartas para os filhos. Numa frase, pobre mas absolutamente verdadeira, ele resumiu a origem da miséria e da riqueza: "A mordomia e a corrupção nascem da panela do pobre e servem de sobremesa na casa do rico". Sobre a impressão que a fome aguda lhe causou, disse: "Me deu uma tontura, uma tremedeira nas mãos e meu estômago embrulhou um pouco. Mas tenho fé em Deus". A fatalidade da miséria, da doença e da morte continua a ser administrada por Deus. Por enquanto, seja o que Ele quiser.

Oscar Dias - 3ª e 6ª feira
Carmo Bernardes - 4ª feira e sábado
João Bennio - 5ª feira e domingo